

大飯発電所第3,4号機  
火災感知器増設に係る  
設計及び工事計画認可申請

補足説明資料

2021年12月

関西電力株式会社

## <目次>

1. 火災感知器の性能に係るもの
  - 1-1 アナログ式の煙感知器、アナログ式の熱感知器、アナログ式でない炎感知器及びアナログ式でない熱感知器について
  - 1-2 アナログ式でない防爆型の炎感知器について
  - 1-3 熱を感知できる光ファイバケーブルについて
  - 1-4 熱サーモカメラ、アナログ式でない防水型の炎感知器について
  - 1-5 感知器と同等の機能を有する機器の環境性能について
2. 火災感知器の配置に係るもの
  - 2-1 火災区域又は火災区画の火災感知器の設置個数について
  - 2-2 火災区域又は火災区画の火災感知器の配置図について
  - 2-3 火災感知器の配置設計における消防設備士の確認項目について
  - 2-4 火災感知器の配置設計における関西電力と協力会社の責任分担及び消防設備士関与の品質プロセスについて
3. 消防法施行規則の設置条件と異なる感知設計に係るもの
  - 3-1 火災区域・区画の特性に応じた感知設計について
  - 3-2 原子炉格納容器の火災感知器設計について
  - 3-3 海水管トンネルエリアの火災感知器設計について
  - 3-4 燃料油貯蔵タンク及び重油タンクエリアの火災感知器設計について
  - 3-5 固体廃棄物貯蔵庫の火災感知器設計について
  - 3-6 放射線量が高い場所を含むエリアの火災感知器設計について
  - 3-7 海水ポンプエリアの火災感知器設計について
  - 3-8 空冷式非常用発電装置エリアの火災感知器設計について
  - 3-9 使用済燃料ピットエリア及び新燃料貯蔵庫エリアの火災感知器設計について
  - 3-10 燃料取替用水ピットエリア及び復水ピットエリアの火災感知器設計について
  - 3-11 放射線量が高い場所を含むエリアの火災感知器設計に関する実用発電用原子炉及びその附属施設の技術基準に関する規則への適合性について
4. 火災受信機盤に係るもの
  - 4-1 火災受信機盤の機能について
  - 4-2 消火設備用感知器の流用について
5. その他
  - 5-1 本設計及び工事計画の申請範囲について

5-2 条文整理表について

5-3 設計及び工事計画認可申請書に添付する書類の整理について

5-4 火災感知設備増設における「工事の方法」の該当箇所について

5-5 火災感知設備の耐震性について

参考資料-1 火災感知設備の技術基準規則上の整理について

参考資料-2 感知区画の定義について

参考資料-3 火災区画と管理区域の設定範囲について

参考資料-4 既工認における火災防護設計と本申請による変更箇所

## 1. 火災感知器の性能に係るもの

### 1-1 アナログ式の煙感知器、アナログ式の熱感知器、アナログ式でない炎感知器及びアナログ式でない熱感知器について

火災感知器のうち、基本的な組み合わせとなるアナログ式の煙感知器、アナログ式の熱感知器及びアナログ式でない炎感知器に加え、アナログ式でない熱感知器の動作原理及び仕様等について説明する。

#### 1-1-1 アナログ式の煙感知器

##### (1) アナログ式の煙感知器の概要

アナログ式の煙感知器の外観を第 1-1-1 図に、概要を第 1-1-2 図に示す。

アナログ式の煙感知器は、発光素子（発光ダイオード）、受光素子（フォトダイオード）、プリント基板から構成されている。感知器内部の検煙部には、発光素子と受光素子が配置されており、検煙部に流入した煙の粒子に発光素子から発せられた光が反射し、受光素子に届く散乱光（反射光）の受光量から煙濃度を判定する。判定した煙濃度を電気信号に変換し受信盤に送信し、設定値以上の煙濃度になれば火災警報が発信される仕組みであり、検出プロセスにおいて火花は発生せず、発火性または引火性の雰囲気を形成する恐れのある場所での使用において発火源とならない。

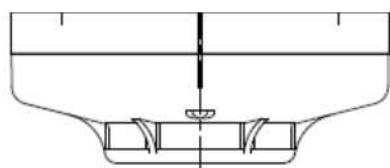

第 1-1-1 図

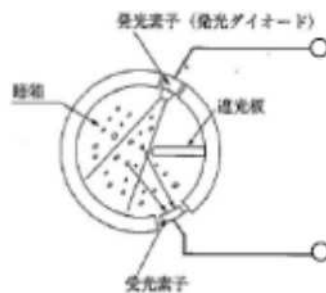

第 1-1-2 図

##### (2) 消防法の検定について

アナログ式の煙感知器は、消防法で定められた検定品であり、消防法（火災報知設備の感知器及び発信機に係る技術上の規格を定める省令（昭和 56 年 6 月 20 日自治省令第 17 号）第 17 条の 5（光電アナログ式スポット型感知器の公称感知濃度範囲、連続応答性及び感度）に定められる感知性能を有している。

### (3) 排気ダクト内設置における感知性能と誤作動防止について

本工事内で計画している放射線量が高い場所を含むエリアにおける感知器設計において、排気ダクト内へのアナログ式の煙感知器を設置する計画としている。(排気ダクト内の空気の流れはB使用済樹脂貯蔵タンク室が最大で風速 $\square$  m/sec)

当該エリアでの火災を想定した場合、開口部や排気ダクト以外はコンクリート壁で仕切られたエリアであり煙の逃げ場はなく、また開口部から排気ダクトへ向かう空気の流れを考えると、エリア内に蓄積した煙はダクト内部へ流れ込むため、エリア内とダクト内部はほぼ同じ煙濃度になる。感知器内部の検煙部に流入した煙粒子による散乱光(反射光)の量から煙濃度を判定するという煙感知器の動作原理を考慮すると、ダクト内の風の流れがある環境下においても煙感知器の動作閾値以上の煙粒子の流入があれば、感知は十分に可能であるといえる。評価根拠の詳細を以下に記す。

火災発生時におけるエリア内とダクト内の煙濃度の同等性を評価するため、消防技術安全所報 45号(平成20年)・48号(平成23年)「最適な排煙手法の検証」(別紙1-1, 2参照)の論文により、エリア上部の排気ダクトからの外向き送風による排煙効果を確認した。消防技術安全所報 48号(平成23年)(別紙1-2参照)には、⑤化学体積制御設備脱塩塔バルブ室、⑥使用済燃料ピット脱塩塔バルブ室と排気ダクト及び開口部の位置(壁上部に排気ダクト、反対面の壁中央に開口部)が近い区画2, 3の実験結果が図6に示されており、この結果から天井付近の煙濃度が実験開始(火災発生)から1分後には上昇が緩やかになり、2~3分後から急速に低下していることから、排風機により煙が外部に排気されていることが分かる。ただし、図6の区画3では、天井付近(高さ7.35m)は「送風なし」より「上部の外向き送風」の煙濃度が低いかほぼ同等となっている一方、図6の区画2及び図7では、天井付近(高さ7.35m)は「送風なし」より「外向き送風」の煙濃度が高く、送風機による排煙効果が確認できない結果となっていた。しかし、これについては後述の「5 考察(2)」において、区画2の高さ5.67mと4.83mの実験結果では「送風なし」より「外向き送風」の煙濃度が低くなっていることを踏まえ、天井付近(高さ7.35m)の実験結果は建物周辺の風の影響を受けたものと考察されており、排風機による上部外向き送風の排煙が有効と結論付けられていた。

このことから、実機においてもエリア内の火災で発生した煙は、最初は天井付近に蓄積されるが、短時間のうちにエリア内の煙がダクト内に持続的に流入するようになると評価できる。

また、⑨使用済樹脂貯蔵タンク室は給気口が天井面にあり、⑤⑥のエリアと異なるが、天井面の給気口と壁面の排気ダクトは2m以上離れているため、コンクリート蓋の隙間( $\square$  mm)から風速約 $\square$  m/secで吹き出す給気がタンク上部にあたり、煙と十分に攪拌された後、排気ダクト内に流入すると考えられる。(使用済樹脂貯蔵タンク室の給気口、排気ダクトの配置を別紙2に示す。)

以上より、エリア内で火災が発生した場合、最初は天井付近に煙が蓄積されるが、短

枠囲みの範囲は機密に係る事項ですので公開することはできません。

時間のうちに火災で発生した煙がそのままダクト内に入る空気の流れができ、エリア内とダクト内部はほぼ同じ煙濃度になるといえる。

次に、風の流れがある条件下での煙感知器の感知性能について、防災メーカーの仕様として、0.2~0.4m/secでの作動試験を行っているが、 $\square$ m/secを超える環境での試験は実施していない。また、技術的な根拠となる文献、論文も見当たらなかった。このため、風の流れがある条件下での感知性能を定量的に把握するため、排気ダクト内への感知器設置を模擬したモデルにより、「火災報知設備の感知器及び発信機に係わる技術上の規格を定める省令」に定める試験（検定試験）に準じ、風速1, 3, 5m/secで実証試験を実施した。（別紙4参照）

その結果、煙感知器の不作動試験、作動試験ともに判定基準を満足しており、風の流れがある排気ダクト内に煙感知器を設置した場合でも、風速5m/sec以下であれば煙感知器の感知性能に問題がないことを確認した。

以上より、排気ダクト内に設置した煙感知器による火災の感知は十分に可能であり、誤作動の問題もないといえる。また、エリア内の放射線が最も高い使用済樹脂貯蔵タンク室において、煙感知器を設置予定の排気ダクト内の放射線量を実測した結果、 $\square$ Sv/h以下と十分に低く、放射線による感知器故障の影響及び保守・点検に伴う作業員の被ばくに問題のないことを確認している。なお、放射線量を実測した方のBタンクは樹脂貯蔵量は上限であり、今後の樹脂受け入れによる線量の上昇はない。（使用済樹脂貯蔵タンク室の排気ダクト内の放射線量の实測結果を別紙2に示す。）

## 1-1-2 アナログ式の熱感知器

### (1) アナログ式の熱感知器の概要

アナログ式の熱感知器の外観を第1-1-3図に、概要を第1-1-4図に示す。

アナログ式の熱感知器は、サーミスタ、プリント基板から構成されている。感知器内部の検出部には、感熱素子であるサーミスタが配置されている。サーミスタは温度変化により抵抗値が変化する素子であり、火災により感知器の周囲温度が上昇するとサーミスタの抵抗値が減少することから、抵抗値から周囲温度を判定する。判定した温度を電気信号に変換し受信盤に送信し、設定値以上の温度になれば火災警報が発信される仕組みである。

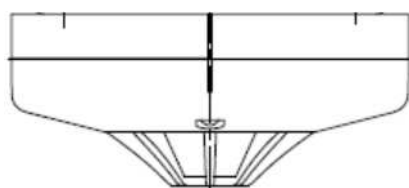

第 1-1-3 図

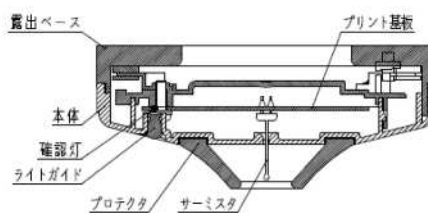

第 1-1-4 図

枠囲みの範囲は機密に係る事項ですので公開することはできません。

## (2) 消防法の検定について

アナログ式の熱感知器は、消防法で定められた検定品であり、消防法（火災報知設備の感知器及び発信機に係る技術上の規格を定める省令（昭和 56 年 6 月 20 日自治省令第 17 号）第 15 条の 3（熱アナログ式スポット型感知器の公称感知温度範囲、連続応答性及び感度）に定められる感知性能を有している。

## (3) 排気ダクト内設置における感知性能と誤作動防止について

本工事内で計画している放射線量が高い場所を含むエリアにおける感知器設計において、排気ダクト内へのアナログ式の熱感知器を設置する計画としている。（排気ダクト内の空気の流れはB使用済樹脂貯蔵タンク室が最大で風速   m/sec)

当該エリアでの火災を想定した場合、開口部や排気ダクト以外はコンクリート壁で仕切られたエリアであり熱の逃げ場はなく、また開口部から排気ダクトへ向かう空気の流れを考えると、エリア内に蓄積した熱はダクト内部へ流れ込むため、エリアとダクト内部はほぼ同じ温度となる。感知器内部の感熱素子（サーミスタ）の温度による抵抗変化特性を利用して周囲温度の上昇を判定するという熱感知器の動作原理を考慮すると、ダクト内の風の流れがある環境下においても熱感知器の動作閾値以上の温度上昇があれば、感知は十分に可能であるといえる。評価根拠の詳細を以下に記す。

⑤化学体積制御設備脱塩塔バルブ室、⑥使用済燃料ピット脱塩塔バルブ室、⑨使用済樹脂貯蔵タンク室は、いずれも閉空間の小部屋であり火災源から排気ダクトまでの距離が短いことから、一般的な事象想定として火災により発生した煙と熱は同じ空気の流れに乗って排気ダクトに流れ込むため、熱についても「1・1・1 アナログ式の煙感知器 (3)」で説明した煙の流れと同じ空気の流れに乗ってダクト内に流入し、熱風として持続すると考えられる。

また、FDTs（火災力学ツール）により仮置き可燃物 1 個（HRR:105.6kW）の燃焼条件で強制換気下におけるエリア内の温度上昇を評価した結果、ダクト内風速が最大のB使用済樹脂貯蔵タンク室において、天井付近の温度が1分後に約 75℃、5分後に約 87℃、10分後に約 93℃と徐々に上昇する結果となり、火災により発生する熱量がダクトから排出される熱量より大きいことが分かった。（別紙 3 参照）

以上より、エリア内で火災が発生した場合、煙と同じように最初は天井付近に熱が蓄積されるが、短時間のうちにエリア内の熱が熱風としてそのままダクト内に入る空気の流れができ、エリア内とダクト内部はほぼ同じ温度になるといえる。

次に、風の流れがある条件下での感知性能を定量的に把握するため、排気ダクト内への感知器設置を模擬したモデルにより、「火災報知設備の感知器及び発信機に係わる技術上の規格を定める省令」に定める試験（検定試験）に準じ、風速 1, 3, 5m/sec で実証試験を実施した。（別紙 4 参照）

その結果、熱感知器の不作動試験、作動試験ともに判定基準を満足しており、風の流

枠囲みの範囲は機密に係る事項ですので公開することはできません。

れがある排気ダクト内に熱感知器を設置した場合でも、風速 5m/sec 以下であれば熱感知器の感知性能に問題がないことを確認した。

以上より、排気ダクト内に設置した熱感知器による火災の感知は十分に可能であり、誤作動の問題もないといえる。また、エリア内の放射線が最も高い使用済樹脂貯蔵タンク室において、熱感知器を設置予定の排気ダクト内の放射線量を実測した結果、  Sv/h 以下と十分に低く、放射線による感知器故障の影響及び保守・点検に伴う作業員の被ばくに問題のないことを確認している。なお、放射線量を実測した方のBタンクは樹脂貯蔵量が上限であり、今後の樹脂受け入れによる線量の上昇はない。(使用済樹脂貯蔵タンク室の排気ダクト内の放射線量の実測結果を別紙2に示す。)

### 1-1-3 アナログ式でない炎感知器

#### (1) アナログ式でない炎感知器の概要

屋内に使用するアナログ式でない炎感知器の外観を第 1-1-5 図に、概要を第 1-1-6 図に示す。アナログ式でない炎感知器は、物質の燃焼時に発生する「特有な赤外線放射エネルギー (CO<sub>2</sub> 共鳴放射) を監視し、CO<sub>2</sub> 共鳴放射帯のピークを検出した場合」と、その「炎のちらつき」を捉えることで感知する。



第 1-1-5 図

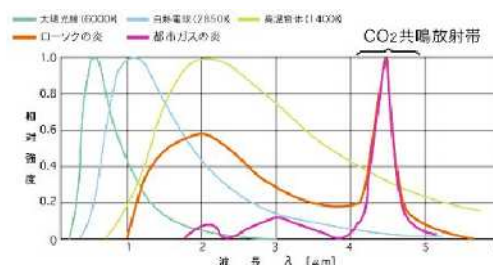

第 1-1-6 図

#### (2) 消防法の検定について

アナログ式でない炎感知器は、消防法で定められた検定品であり、消防法 (火災報知設備の感知器及び発信機に係る技術上の規格を定める省令 (昭和 56 年 6 月 20 日自治省令第 17 号) 第 17 条の 8 (炎感知器の公称監視距離の区分、感度及び視野角) に定められる感知性能を有している。

### 1-1-4 アナログ式でない熱感知器

#### (1) アナログ式でない熱感知器の概要

アナログ式でない熱感知器の外観を第 1-1-7 図に示す。

アナログ式でない熱感知器は、感熱素子を用いて熱を検出し、周囲の温度上昇率が

枠囲みの範囲は機密に係る事項ですので公開することはできません。



一定以上になった時に火災受信機盤へ火災信号を発する。



第 1-1-7 図

## (2) 消防法の検定について

アナログ式でない熱感知器は、消防検定品であり、消防法（火災報知設備の感知器及び発信機に係る技術上の規格を定める省令(昭和56年6月20日自治省令第17号)第14条（定温式感知器の公称作動温度の区分及び感度）に定められる感知性能を有している。

### 1-1-5 アナログ式でない防爆型の熱感知器

#### (1) アナログ式でない防爆型の熱感知器の概要

アナログ式でない防爆型の熱感知器の外観を第 1-1-8 図に示す。アナログ式でない防爆型の熱感知器は、サーミスタを用いて熱を検出し、周囲温度が一定以上になった時に火災受信機盤へ火災信号を発する。サーミスタは温度変化により抵抗値が変化する素子で、一定周期で電流を流してサーミスタの両端にかかる電圧を測定し、温度検出回路にて変換した電圧値を内部制御回路に送り、制御回路にて一定時間内の温度上昇を測定し、温度上昇率が設定値を超えた場合に火災と判断し、火災受信機盤に火災信号を発する。

アナログ式でない防爆型の熱感知器は、仮に内部の電気回路に可燃性ガスなどが侵入し、爆発が生じて、外部の可燃性ガス等に点火しないよう、全閉の構造となっていることから、防爆性能（耐圧防爆構造※）を有する。

※：耐圧防爆構造（「電気機器器具防爆構造規格」労働省告示第16条）全閉構造であって、可燃性ガス（以下「ガス」という。）又は引火性の蒸気（以下「蒸気」という。）が容器内部に侵入して爆発を生じた場合に、当該容器が爆発圧力に耐え、かつ、爆発による火炎が当該容器の外部のガス又は蒸気に点火しないようにしたものという。



第 1-1-8 図

(2) 消防法の検定について

アナログ式でない防爆型の熱感知器は、消防検定品であり、消防法（火災報知設備の感知器及び発信機に係る技術上の規格を定める省令（昭和 56 年 6 月 20 日自治省令第 17 号）第 14 条（定温式感知器の公称作動温度の区分及び感度）に定められる感知性能を有している。

以 上

論文「最適な排煙手法の検証」（消防技術安全所報 45号(平成20年))

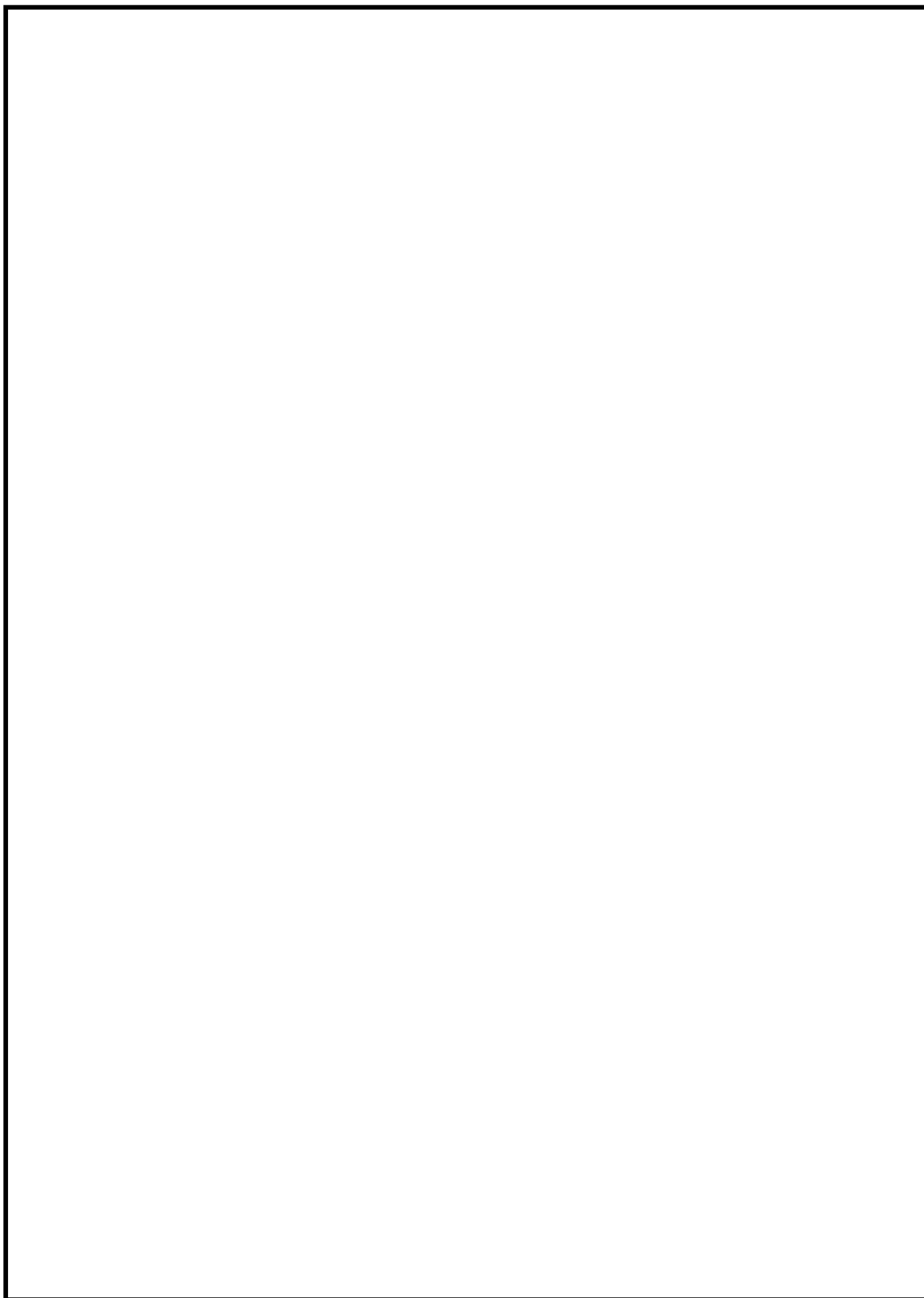

枠囲みの範囲は機密に係る事項ですので公開することはできません。



枠囲みの範囲は機密に係る事項ですので公開することはできません。

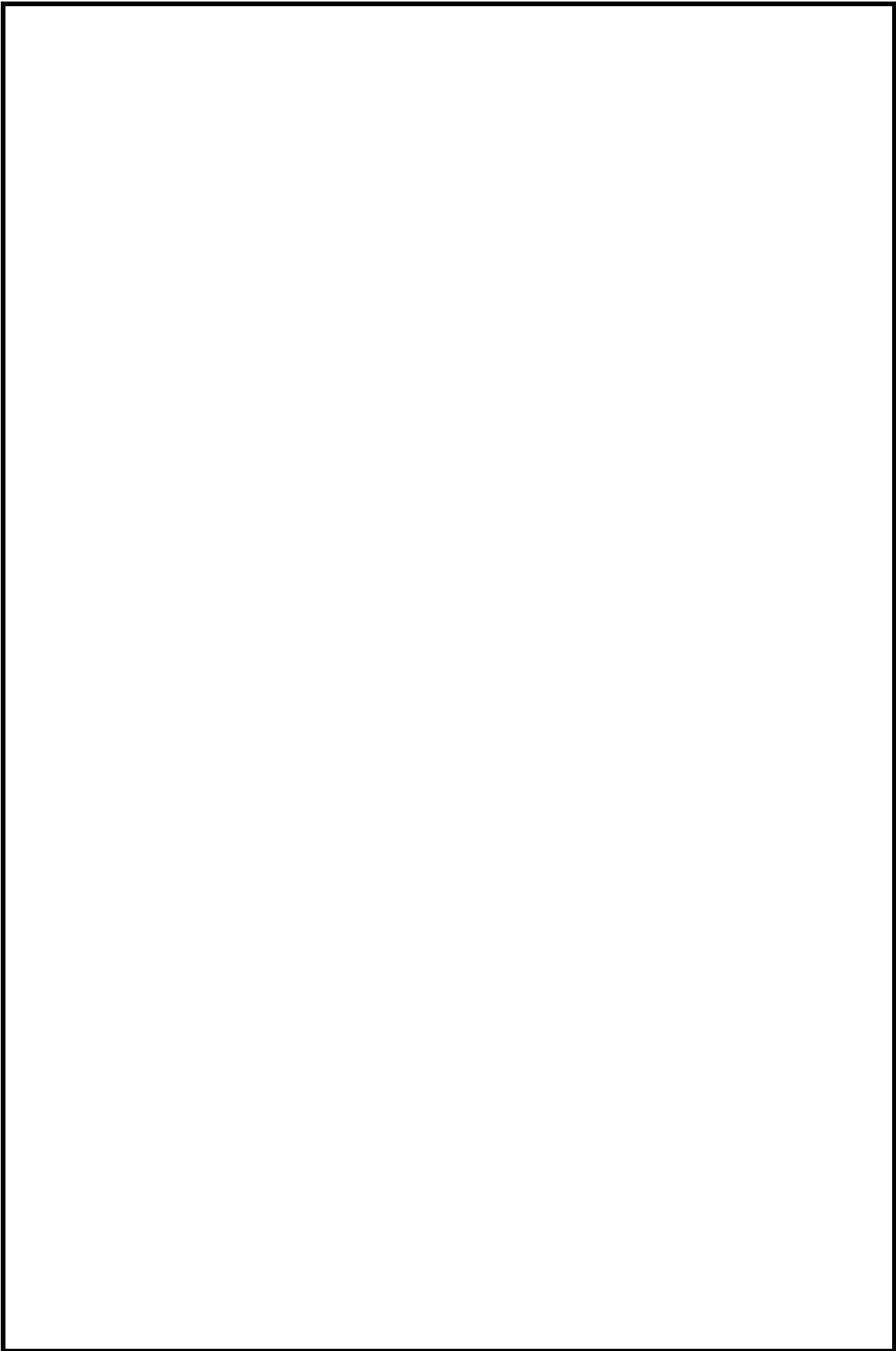

枠囲みの範囲は機密に係る事項ですので公開することはできません。

枠囲みの範囲は機密に係る事項ですので公開することはできません。

論文「最適な排煙手法の検証（第 2 報）」（消防技術安全所報 48 号(平成 23 年)）

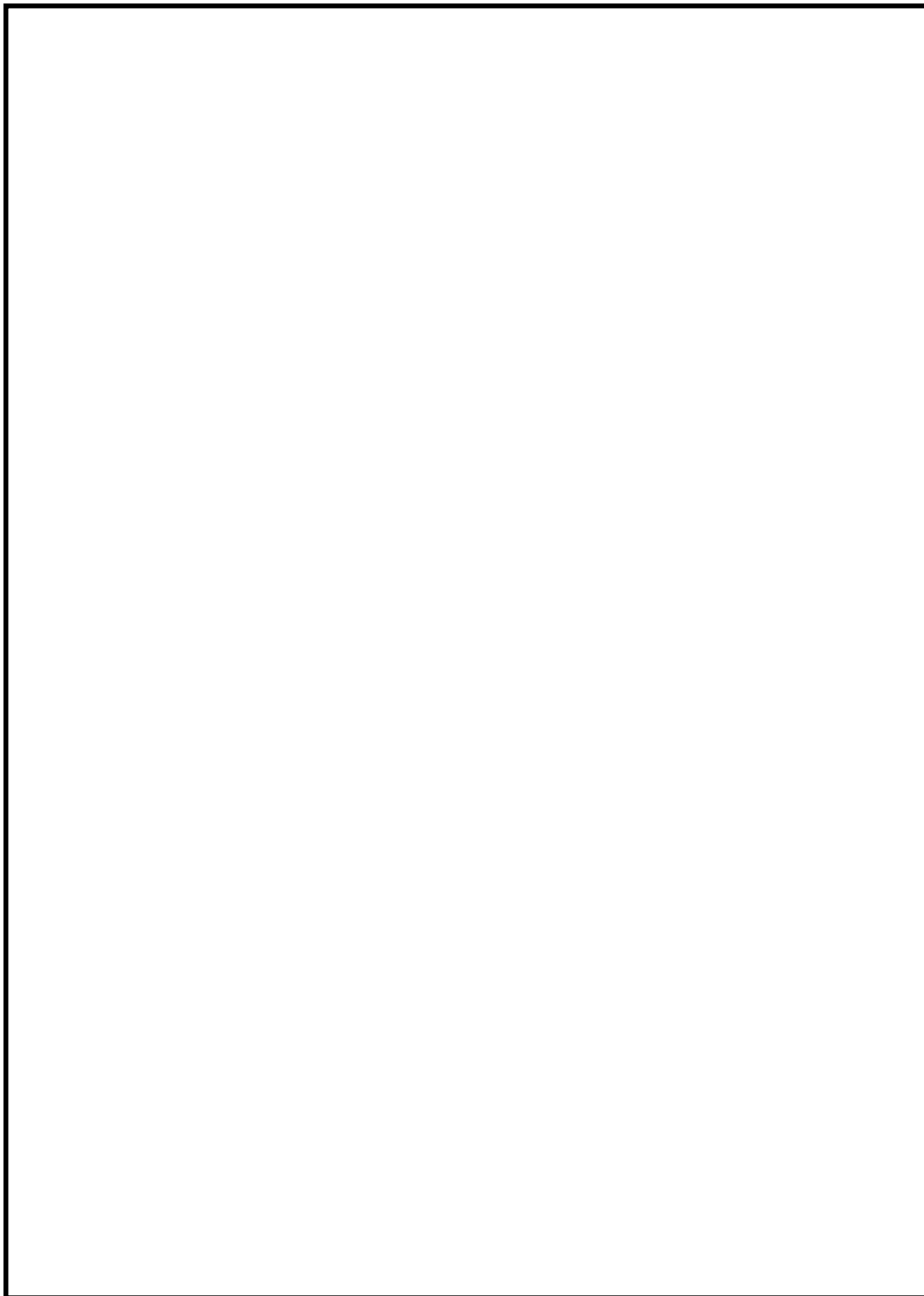

枠囲みの範囲は機密に係る事項ですので公開することはできません。

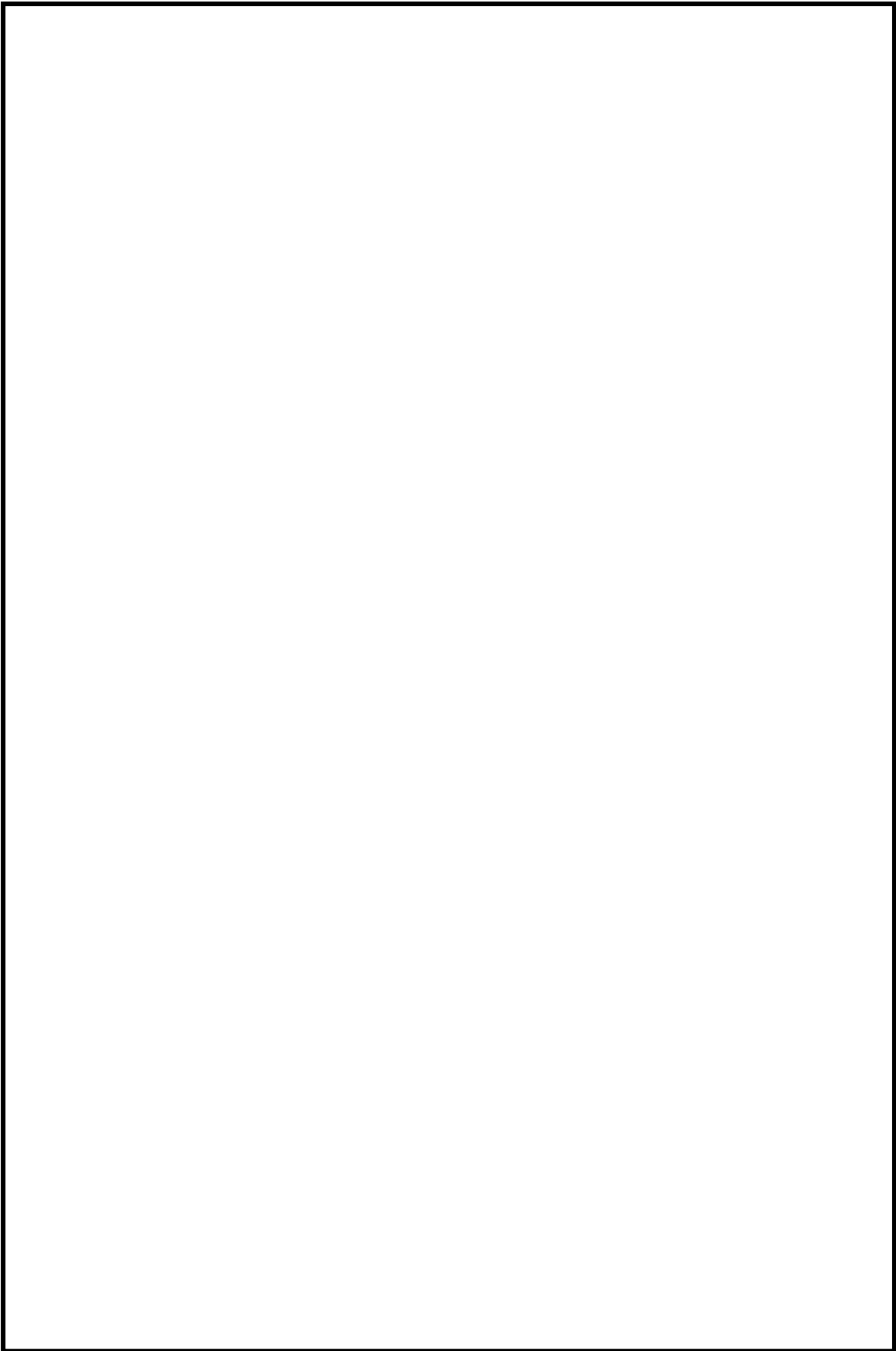

枠囲みの範囲は機密に係る事項ですので公開することはできません。



参照箇所：



枠囲みの範囲は機密に係る事項ですので公開することはできません。

参照箇所：



枠囲みの範囲は機密に係る事項ですので公開することはできません。

参照箇所：



枠囲みの範囲は機密に係る事項ですので公開することはできません。

参照箇所：



枠囲みの範囲は機密に係る事項ですので公開することはできません。

使用済樹脂貯蔵タンク室の給気口、排気口の配置

1. 給気口（コンクリート蓋）、排気口（排気ダクト）の配置

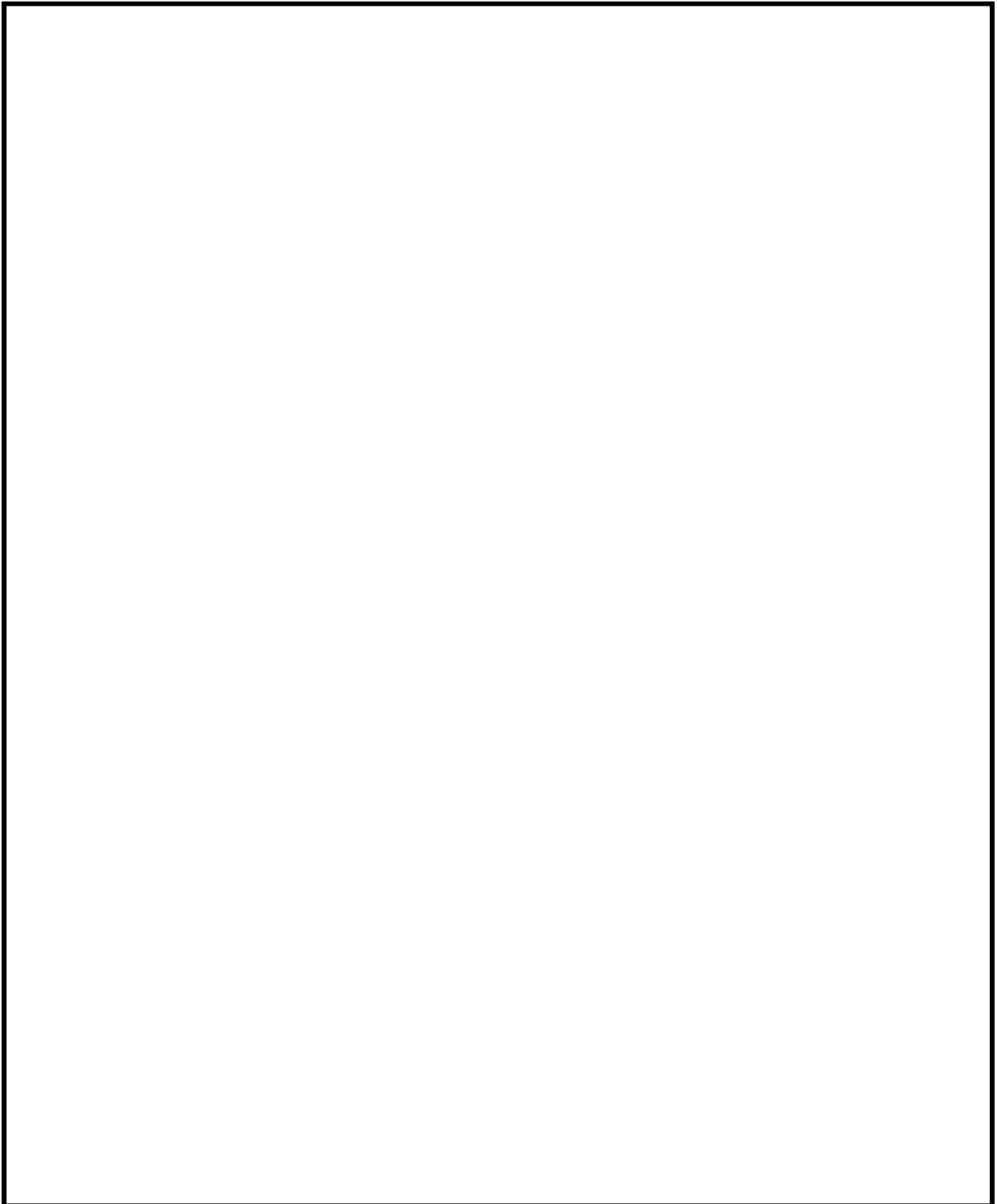

枠囲みの範囲は機密に係る事項ですので公開することはできません。

## 2. 上部コンクリート蓋の構造

○タンク室側から見た上部コンクリート蓋の平面図

コンクリート蓋の大きさ :

上部開口の大きさ :



○断面図

排気ダクトの風量 : 約

上部開口の風速 :



枠囲みの範囲は機密に係る事項ですので公開することはできません。

### 3. 排気ダクト内の放射線量測定結果

エリア内の放射線量が最も高い使用済樹脂貯蔵タンク室について、排気ダクト内の放射線量を実測した結果を以下に示す。

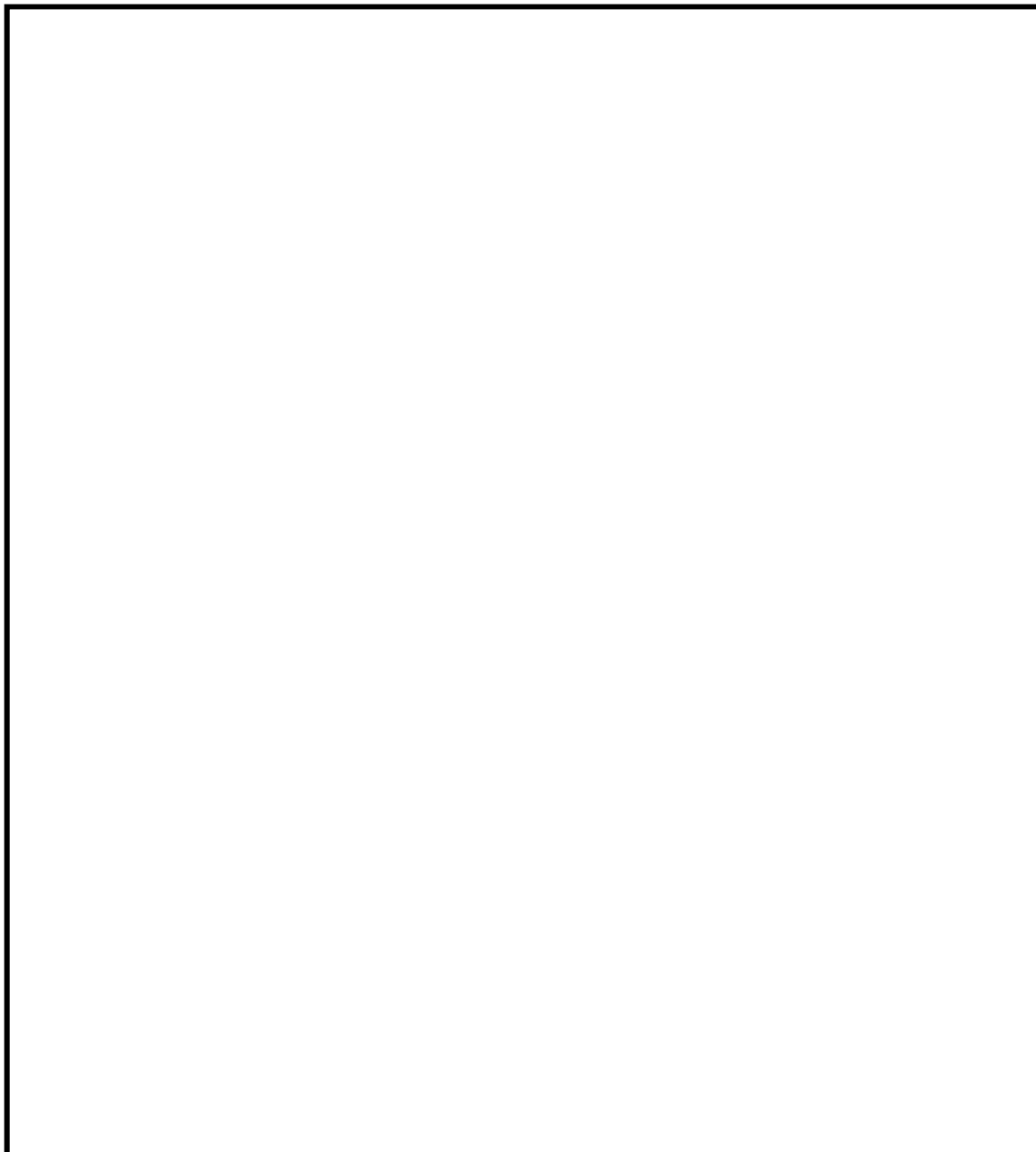

枠囲みの範囲は機密に係る事項ですので公開することはできません。

## F D T s (火災力学ツール) による発熱量の計算結果

## ○発熱量 (温度上昇)

仮置き可燃物 1 個 (HRR:105.6kW) の燃焼条件で強制換気下におけるエリア内の温度上昇を評価した結果、ダクト内風速が最大の B 使用済樹脂貯蔵タンク室で天井付近の温度が 1 分後に約 75°C、5 分後に約 87°C、10 分後に約 93°C と徐々に上昇する結果となった。

以下に F D T s による計算結果を示す。



## 使用済樹脂貯蔵タンク室 B (0【min】～60【min】)

～温度【°C】～

“02.2 temperature fv sup1 si” (強制換気) を使用

Time After Ignition (t)		$h_k$ (kW/m <sup>2</sup> -K)	$\Delta T_g/T_a$	$\Delta T_g$ (K)	$T_g$ (K)	$T_g$ (°C)	$T_g$ (°F)
(min)	(sec)						
0	0	-	-	-	313.00	40.00	104.00
1	60	0.22	0.11	34.97	347.97	74.97	166.95
2	120	0.16	0.13	39.62	352.62	79.62	175.31
3	180	0.13	0.14	42.62	355.62	82.62	180.71
4	240	0.11	0.14	44.88	357.88	84.88	184.79
5	300	0.10	0.15	46.72	359.72	86.72	188.10
10	600	0.07	0.17	52.93	365.93	92.93	199.28
15	900	0.06	0.18	56.94	369.94	96.94	206.49
20	1200	0.05	0.19	59.97	372.97	99.97	211.94
25	1500	0.04	0.20	62.42	375.42	102.42	216.36
30	1800	0.04	0.21	64.51	377.51	104.51	220.11
35	2100	0.04	0.21	66.32	379.32	106.32	223.38
40	2400	0.03	0.22	67.93	380.93	107.93	226.28
45	2700	0.03	0.22	69.39	382.39	109.39	228.90
50	3000	0.03	0.23	70.72	383.72	110.72	231.29
55	3300	0.03	0.23	71.94	384.94	111.94	233.50
60	3600	0.03	0.23	73.08	386.08	113.08	235.54

枠囲みの範囲は機密に係る事項ですので公開することはできません。



## 風の流れる条件下での感知器の感知性能に係る実証試験

## 1. 煙感知器の実証試験

## (1) 目的

排気ダクト内の風速が煙感知器の感知性能に与える影響を試験により把握する。

## (2) 試験内容

【検証 1】 不作動試験⇒作動濃度以下において感知器が誤作動しないことを確認する。

【検証 2】 作動試験 ⇒作動濃度にて感知器が作動することを確認する。

※不作動試験、作動試験の公称作動濃度はメーカー公称値に準拠する。(公称作動濃度 10%)

## 【試験条件】

試験 No.	項目	ダクト内煙濃度 [%]	ダクト内風速 [m/s]
1	不作動試験	5 (公称作動濃度 × 0.5) ※	1, 3, 5
2	作動試験	15 (公称作動濃度 × 1.5) ※	1, 3, 5

※「火災報知設備の感知器及び発信機に係わる技術上の規格を定める省令」による。

不作動試験：1m 当たりの減光率（公称作動濃度 × 0.5）% の濃度の煙を含む風速 20 cm～40 cm/sec の気流に投入したとき、5 分間以内に作動しないこと。

作動試験：1m 当たりの減光率（公称作動濃度 × 1.5）% の濃度の煙を含む風速 20 cm～40 cm/sec の気流に投入したとき、30 秒以内に作動すること。

## 【省令に定める試験（検定試験）との相違点】

No.	試験条件	相違有無	説明
1	試験濃度	○	作動試験 15%、不作動試験 5%
2	試験風量	×	0.2～0.4m/sec（省令）→実機のダクト内環境を模擬し、1, 3, 5m/sec で試験を実施
3	試験風向	○	実機のダクト内の気流環境を模擬し、水平方向で試験を実施
4	試験前条件	○	感知器を通風下に置き、濃度が低下していることを確認して 5 分以上経過後に試験を開始
5	判定基準	○	不作動時間、作動時間の基準は省令と同じ

(凡例) ○：相違なし、×：相違あり

### 【試験モデル概要図】

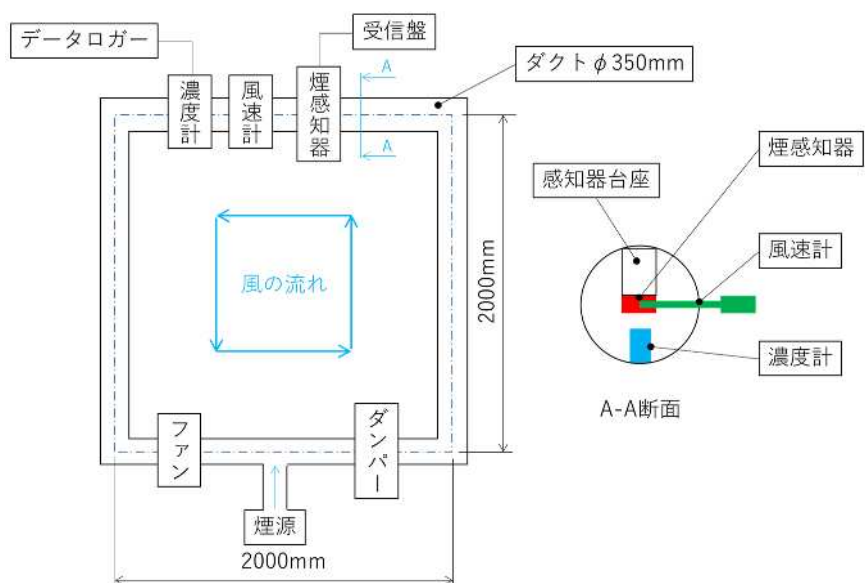

試験モデル平面図

### 【試験手順】

- ①ダンパーにより風速を調整する。
- ②煙源により発煙し、煙濃度を調節する。
- ③ダクト内の環境濃度が安定した後、感知器をダクト内に投入し、試験を開始する。
- ④風速を変化（1, 3, 5m/sec）させて手順②③を繰り返す。

### (3) 試験結果

#### ① 不作動試験

風速を変化させ、5%濃度（公称作動濃度  $10\% \times 0.5$ ）において感知器が誤作動しないことを確認する。試験では、風速 1, 3, 5m/sec の条件下において、5%以上 10%未満の煙濃度で煙感知器が 5 分間以内に作動しないことを確認した。

#### 【試験結果】

試験日：2021 年 10 月 7 日

No.	感知器	試験区分	風速 (m/sec)	煙濃度 (%) ※	判定基準 (分)	作動有無	判定 合・否
1	アナログ 式煙	不作動	1	5.4~6.2	5	作動なし	合
2			3	5.2~7.5	5	作動なし	合
3			5	5.6~7.2	5	作動なし	合

※：感知器投入から 5 分間のダクト内煙濃度を記す。

#### 【まとめ】

風速 1, 3, 5m/sec で煙感知器が誤作動しないことを確認した。

#### ② 作動試験

風速を変化させ、15%濃度（公称作動濃度  $10\% \times 1.5$ ）において感知器が作動することを確認する。試験では、風速 1, 3, 5m/sec の条件下において、10%以上 15%以下の煙濃度で煙感知器が 30 秒以内に作動することを確認した。

#### 【試験結果】

試験日：2021 年 10 月 7 日

No.	感知器	試験区分	風速 (m/sec)	煙濃度 (%) ※	判定基準 (秒)	作動時間 (秒)	判定 合・否
1	アナログ 式煙	作動	1	12.6~14.1	30	5.5	合
2			3	13.1~13.6	30	5.7	合
3			5	12.5~14.4	30	6.0	合

※：感知器投入から感知器作動までのダクト内煙濃度を記す。

#### 【まとめ】

風速 1, 3, 5m/sec で煙感知器が基準時間以内に作動することを確認した。

## 2. 熱感知器の実証試験

### (1) 目的

排気ダクト内の風速が熱感知器の感知性能に与える影響を試験により把握する。

### (2) 試験内容

【検証1】 不作動試験⇒作動温度以下において感知器が誤作動しないことを確認する。

【検証2】 作動試験 ⇒作動温度にて感知器が作動することを確認する。

※不作動試験、作動試験の公称作動温度はメーカー公称値に準拠する。(公称作動温度 65℃)

#### 【試験条件】

試験 No.	項目	ダクト内温度[℃]	ダクト内風速 [m/s]
1	不作動試験	55(公称作動温度-10℃) <sup>※</sup>	1, 3, 5
2	作動試験	81(公称作動温度×1.25) <sup>※</sup>	1, 3, 5

※「火災報知設備の感知器及び発信機に係わる技術上の規格を定める省令」による。

不作動試験：公称作動温度より 10℃低い温度の風速 1m/sec の垂直気流に投入したとき、10 分間作動しないこと。

作動試験：公称作動温度の 125%の温度の風速 1m/sec の垂直気流に投入したとき、99 秒以内に作動すること。(感知器一種、室温 20℃の場合)

#### 【省令に定める試験（検定試験）との相違点】

No.	試験条件	相違有無	説明
1	試験温度	○	作動試験 81℃、不作動試験 55℃
2	試験風量	×	1m/sec (省令) →実機のダクト内環境を模擬し、1, 3, 5m/sec で試験を実施
3	試験風向	×	垂直方向 (省令) →実機のダクト内環境を模擬し、水平方向で試験を実施
4	試験前条件	○	感知器を通風下に置き、温度が低下していることを確認して 5 分以上経過後に試験を開始
5	判定基準	○	不作動時間、作動時間の基準は省令と同じ

(凡例) ○：相違なし、×：相違あり

### 【試験モデル概要図】

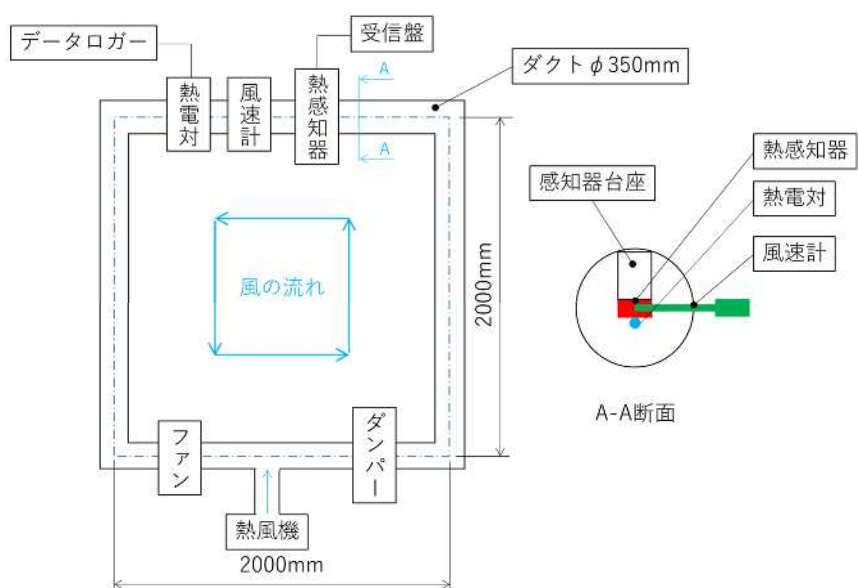

試験モデル平面図

### 【試験手順】

- ①ダンパーにより風速を調整する。
- ②熱風機により温度を調節する。
- ③ダクト内の環境温度が安定した後、感知器をダクト内に投入し、試験を開始する。
- ④風速を変化（1, 3, 5m/sec）させて手順②③を繰り返す。

### (3) 試験結果

#### ① 不作動試験

風速を変化させ、55℃（公称作動温度 65℃－10℃）において感知器が誤作動しないことを確認する。試験では、風速 1, 3, 5m/sec の条件下において、55℃以上 65℃未満の温度で熱感知器が 10 分間作動しないことを確認した。

#### 【試験結果】

試験日：2021 年 9 月 15, 16 日

No.	感知器	試験区分	風速 (m/sec)	温度 (℃) ※1	判定基準 (分)	作動有無	判定合・否
1	アナログ式熱	不作動	1	55.1～58.2	10	作動なし	合
2			3	55.7～57.9	10	作動なし	合
3			5	55.2～57.8	10	作動なし	合

※1：感知器投入から 10 分間のダクト内温度を記す。

#### 【まとめ】

風速 1, 3, 5m/sec で熱感知器が誤作動しないことを確認した。

#### ② 作動試験

風速を変化させ、81℃（公称作動温度 65℃×1.25）において感知器が作動することを確認する。試験では、風速 1, 3, 5m/sec の条件下において、65℃以上 81℃以下の温度で熱感知器が基準時間以内に作動することを確認した。

#### 【試験結果】

試験日：2021 年 10 月 4 日

No.	感知器	試験区分	風速 (m/sec)	温度 (℃) ※1	判定基準 (秒) ※2	作動時間 (秒)	判定合・否
1	アナログ式熱	作動	1	77.6～78.3	85	33	合
2			3	76.7～77.2	85	28	合
3			5	77.8～79.8	85	28	合

※1：感知器投入から感知器作動までのダクト内温度を記す。

※2：判定基準は室温 30℃のため 85 秒以内とする。（室温 20℃の場合は 99 秒以内）  
室温による熱感知器作動時間の換算式は、次頁【参考】のとおり。

#### 【まとめ】

風速 1, 3, 5m/sec で熱感知器が基準時間以内に作動することを確認した。

【参考】

定温式熱感知器の周囲温度による作動時間の換算式は、「火災報知設備の感知器及び発信機に係る技術上の規格を定める省令」第14条2項に以下のとおり記載がある。

今回の試験は感知器一種、室温30℃で実施のため、作動時間の判定基準は85秒となる。

**第十四条** 定温式感知器の公称作動温度は、六十度以上百五十度以下とし、六十度以上八十度以下のものは五度刻み、八十度を  
超えるものは十度刻みとする。

2 定温式感知器の感度は、その有する種別及び公称作動温度に応じ、次に定める試験に合格するものでなければならない。

- 一 作動試験 公称作動温度の百二十五パーセントの温度の風速一メートル毎秒の垂直気流に投入したとき、それぞれ次の表に定める時間以内で火災信号を発信すること。

種別	室温	
	零度	零度以外
特種	四〇秒	室温 $\theta_r$ (度) のときの作動時間 $t$ (秒) は、次の式より算出する。  $t = \frac{t_0 \log_{10} \left( 1 + \frac{\theta - \theta_r}{\delta} \right)}{\log_{10} \left( 1 + \frac{\theta}{\delta} \right)}$
一種	一〇〇秒	
二種	三〇〇秒	

注

$t_0$  は室温が零度のときの作動時間 (秒) を、 $\theta$  は公称作動温度 (度) を、 $\delta$  は公称作動温度と作動試験温度との差を示す。

$$t = \frac{t_0 \log_{10} \left( 1 + (\theta - \theta_r) / \delta \right)}{\log_{10} \left( 1 + \theta / \delta \right)}$$

$$= \frac{120 \times \log_{10} \left( 1 + (65 - 30) / (81 - 65) \right)}{\log_{10} \left( 1 + 65 / (81 - 65) \right)}$$

$$= 85.7 \dots \approx 85 \text{ 秒 (判定基準)}$$

【実証試験写真】

試験期間：2021年9月15日、16日、10月4日、7日

試験場所：エア・ウォーター防災株式会社 神戸工場

○試験装置（煙感知試験）

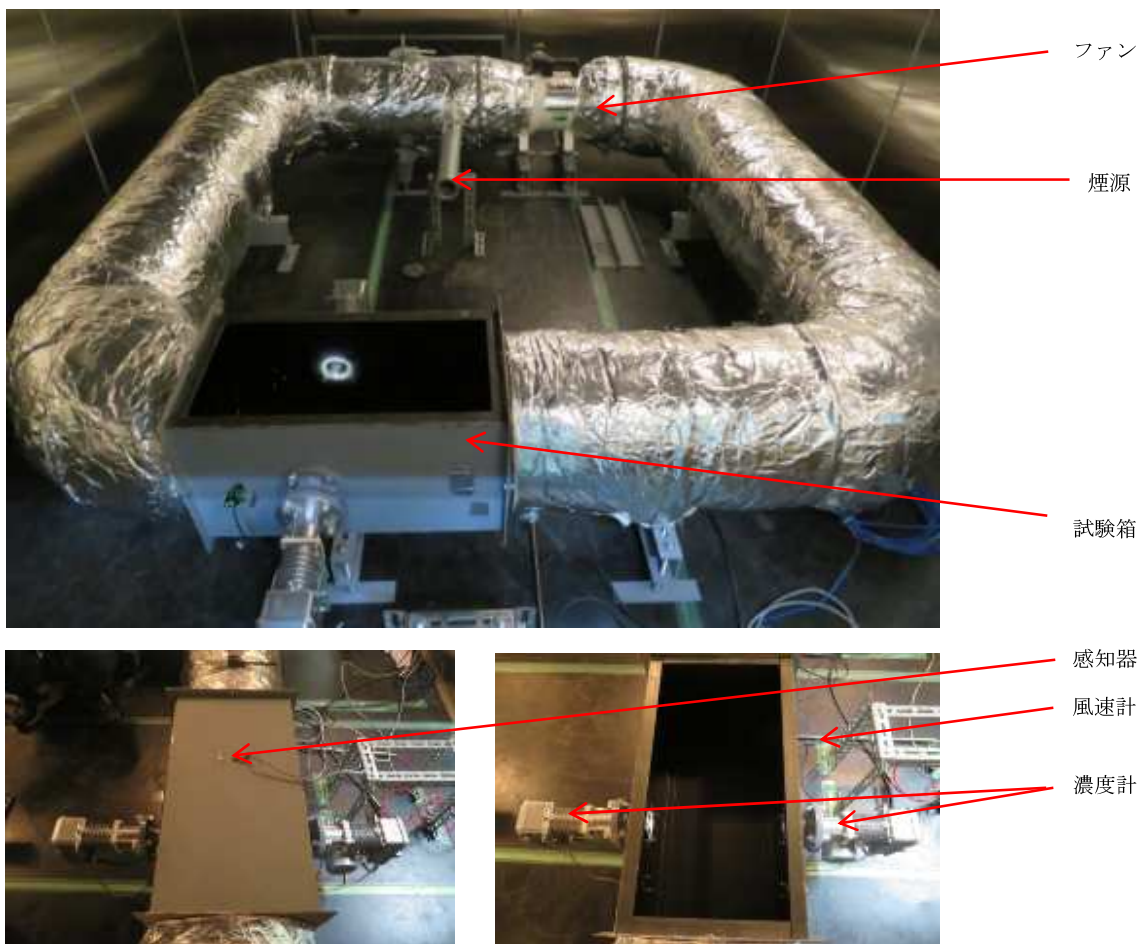

○試験風景





### 3. 火災感知器の型式適合検定試験と今回の実証試験の位置付けについて

#### (1) 型式適合検定の実施方法

##### a. 実施方法

火災感知器は、その販売、工事使用にあたり型式承認、ならびに型式適合検定を受けることが消防法に定められている。

国の認定を受けた日本消防検定協会において規定する検定業務規程により、火災感知器の型式適合検定の手順が定められている。製造者から申請のあった火災感知器について、型式承認を受けた感知器の形状、材質、性能等に適合することを検定細則に沿って検査を行っている。なお、申請にあたっては、ロット単位での最低受検個数が定められており、定温式スポット型及び光電式スポット型では型式番号ごとに50個となっている。

また、火災感知器単体に対する試験回数についての規定はない。なお、検定認定機関への聞き取りにより、感知器単体で1回の試験を実施していることを確認している。

#### (2) 関係法令等及び該当条文

##### ① 消防法

###### (第二十一条の三 より抜粋)

型式承認を受けようとする者は、あらかじめ、日本消防検定協会又は法人であつて総務大臣の登録を受けたものが行う検定対象機械器具等についての試験を受けなければならない。

###### (第二十一条の八)

協会又は第二十一条の三第一項の規定による登録を受けた法人は、前条の申請があつたときは、当該申請に係る検定対象機械器具等について型式適合検定を行い、当該申請に係る検定対象機械器具等の形状等が第二十一条の四第二項の規定により型式承認を受けた検定対象機械器具等の型式に係る形状等に適合しているときは、当該申請に係る検定対象機械器具等を、型式適合検定に合格したものとしなければならない。

###### (第二十一条の九)

協会又は第二十一条の三第一項の規定による登録を受けた法人は、前条第一項の規定により型式適合検定に合格した検定対象機械器具等に、総務省令で定めるところにより、当該検定対象機械器具等の型式は第二十一条の四第二項の規定により型式承認を受けたものであり、かつ、当該検定対象機械器具等は前条第一項の規定により型式適合検定に合格したものである旨の表示を付さなければならない。

## ② 日本消防検定協会 検定業務規程

### (第9条 型式適合検定の申請 より抜粋)

型式適合検定申請書は、型式番号ごとに作成すること。ただし、第14条第2項第1号アのただし書により一括して1ロットとすることができる型式で、種別、手数料単価及び受検日が同一である場合にあっては、種別ごとに作成することができる。

1回の受検に申請する数量は、原則として、型式番号ごとに附表第3に掲げる数量以上とし、かつ、確実に受検できる数量とすること。

### (第14条 立会型式適合検定の検査方法 より抜粋)

試料の抽出は、ロットごとに受検品の型式番号、数量等の確認を行った後、検定細則に規定する抜取表に掲げるロットの大きさごとの通常検査及び少数検査に必要な数をJISZ9031の乱数表、正20面体乱数サイ又はその他協会が認めたものを用いて行うこと。

## (3) 今回の実証試験の位置付け

検定試験(型式適合検定)では、ロット単位で感知器の感知性能に問題がないことを確認することで製品の品質が安定していることを確認している。

今回の実証試験では、一定の感知性能を有する検定品の感知器を使用しているため、感知器の個体差により試験判定への影響はないものと考えますが、試験における火災模擬条件(熱・煙の量、風量等)の違いが合否判定に影響する可能性を考慮し、試験結果の再現性を確認するために、感知器を交換して複数回試験を実施している。その結果、試験結果に大きな違いはなく、感知器の動作は安定していたため、試験結果には再現性ありと判断している。

この実証試験は、感知器の感知性能のバラツキを確認するものではなく、感知器が風速が大きい環境下においても所定の感知性能を発揮できることを確認したものである。

## (4) 実機適用における感知器選定の考え方

今回の実証試験により、風速5m/sec以下での感知性能を確認できた感知器と同じ型式の感知器を実機の排気ダクトに設置する計画としている。

感知器は国の指定する検査機関における型式検定試験により、製品の品質が担保されている。このことから、実証試験によりその実力を確認した感知器と同じ型式のものを用いることにより、実機においても同等の性能が発揮されるものと評価する。

以上

## 1-2 アナログ式でない防爆型の炎感知器について

火災感知器のうち、アナログ式でない防爆型の炎感知器の動作原理及び仕様等について1-2-1にて説明する。

### 1-2-1 アナログ式でない防爆型の炎感知器

#### (1) アナログ式でない防爆型の炎感知器の概要

アナログ式でない防爆型の炎感知器の外観を第1-2-1図に、概要を第1-2-2図に示す。アナログ式でない防爆型の炎感知器は、物質の燃焼時に発生する「特有な赤外線放射エネルギー（CO<sub>2</sub>共鳴放射）の3つの波長帯を監視し、CO<sub>2</sub>共鳴放射帯のピークを検出した場合」と、その「炎のちらつき」を捉えることで感知する。

アナログ式でない防爆型の炎感知器は、仮に内部の電気回路に可燃性ガスなどが侵入し、爆発が生じて、外部の可燃性ガス等に点火しないよう、全閉の構造となっていることから、防爆性能（耐压防爆構造※）を有する。

※：耐压防爆構造（「電気機器器具防爆構造規格」労働省告示第16条）全閉構造であって、可燃性ガス（以下「ガス」という。）又は引火性の蒸気（以下「蒸気」という。）が容器内部に侵入して爆発を生じた場合に、当該容器が爆発圧力に耐え、かつ、爆発による火炎が当該容器の外部のガス又は蒸気に点火しないようにしたものという。



第1-2-1図

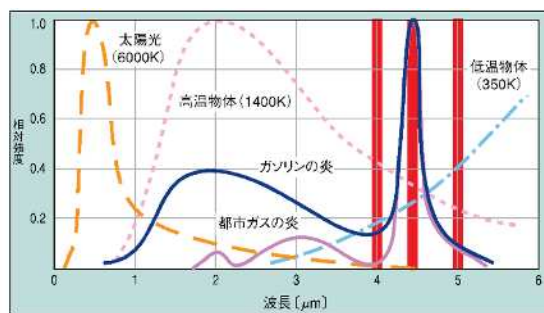

第1-2-2図

#### (2) 消防法の検定について

アナログ式でない防爆型の炎感知器は、消防法で定められた検定品ではないが、消防法（火災報知設備の感知器及び発信機に係る技術上の規格を定める省令（昭和56年6月20日自治省令第17号）第17条の8（炎感知器の公称監視距離の区分、感度及び視野角）に定められる感知性能を有している。

以上

### 1-3 熱を感知できる光ファイバーケーブルについて

火災感知器のうち、海水管トンネルエリアに設置する光ファイバーケーブルについて説明する。

#### 1-3-1 光ファイバーケーブル式熱感知器の概要

光ファイバーケーブル式熱感知器の概要及び仕様を参考資料 1 に示す。

光ファイバーケーブル式熱感知器の光ファイバーセンサにパルス光を入射すると、その光は光ファイバーセンサ中で散乱を生じながら進行する。その散乱光の一つであるラマン散乱光には温度依存性があり、これを検知することにより温度を監視する。

光ファイバーセンサにパルス光を入射してから、発生した後方ラマン散乱光が入射端に戻ってくるまでの往復時間を測定することで、散乱光が発生した位置（火災源）を検知することが可能である。

アナログ式の光ファイバーケーブル式の熱感知器は一般的な火災感知器と比べ、湿気の影響を受けないことから、高湿度環境に設置する火災感知器は、湿気の影響を受けにくい、アナログ式の光ファイバーケーブル式の熱感知器を設置する。

#### 1-3-2 消防法の認定について

光ファイバーケーブル式熱感知器は、消防法認定品ではないが、消防法（火災報知設備の感知器および発信器に係る技術上の規格を定める省令（昭和56年6月20日自治省令第17号）第15条3（熱アナログ式スポット型感知器の公称感知温度範囲、連続応答性及び感度）に定められる感知性能を有していることを確認している。

以 上

光ファイバーケーブルを利用した感知器の設備仕様について

1. 設備仕様

	仕 様	概要図
光ファイバーケーブル	<ul style="list-style-type: none"> <li>測定範囲 -20.0～150.0℃</li> <li>SUS 管被覆付き光ファイバー</li> <li>SUS 管 外径 2.0 mm 内径 1.6 mm</li> <li>光ファイバー 外径 0.7 mm</li> </ul>	 <p>光ファイバーケーブル断面</p>
光ファイバー式温度計測装置	<ul style="list-style-type: none"> <li>感知 1m毎の分解能</li> <li>温度表示範囲 -200.0℃～320.0℃</li> <li>表示サンプリング周期 0～60 秒で設定可能</li> <li>無停電電源装置を設置</li> </ul>	 <p>光ファイバー式温度分布計測装置</p>
監視	<ul style="list-style-type: none"> <li>ケーブル布設エリア毎に、0.1℃刻みで温度を表示</li> <li>以下に示す、2種類の警報を発報</li> <li>○上方しきい値警報 <ul style="list-style-type: none"> <li>温度測定値が、上方しきい値（例 60.0℃）を超えた場合警報を発報（警報値は、測定エリア毎に 0.1℃刻みで任意に設定可能）</li> </ul> </li> <li>○差分上方しきい値警報 <ul style="list-style-type: none"> <li>過去の温度測定値と現在の温度測定値とを比較し、温度上昇が差分上方しきい値（例 14.0℃）を超えた場合警報を発報</li> </ul> </li> </ul>	 <p>ある時刻の測定温度分布</p> <p>ある測定点の温度の時系列変化 時間(測定回数)</p>

## 2. 温度測定及び位置特定の原理

### (1) 温度測定の原理

入射光は、光ファイバーケーブル内の分子によって散乱され、一部の散乱光は波長（周波数）がシフトする。このうちラマン散乱光と呼ばれる散乱光は温度依存性を有している。したがって、光ファイバーケーブルのラマン散乱光の強度を測定することにより、温度を測定することができる。

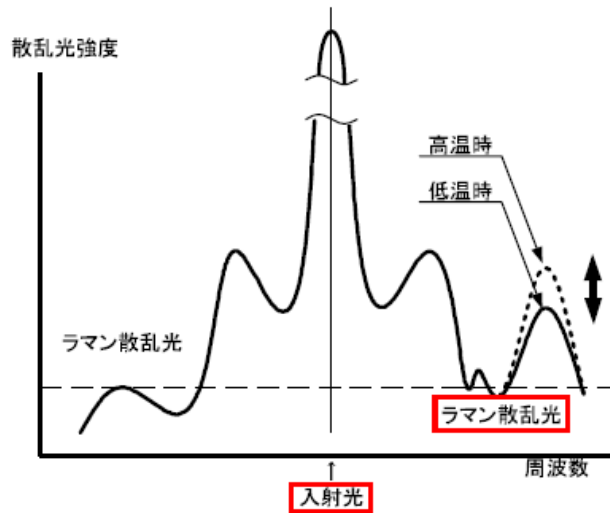

温度測定の原理

### (2) 位置特定の原理

光ファイバーケーブル内にパルス光を入射してから、ラマン散乱光が入射端に戻ってくるまでの往復時間を測定することで、散乱光が発生した地点を特定することができる。(図1)



図1 位置特定の原理 (1)

入射光（パルス光）の往復時間（入射～受光）を測定することにより、入射点からの距離を特定できる。（図2）

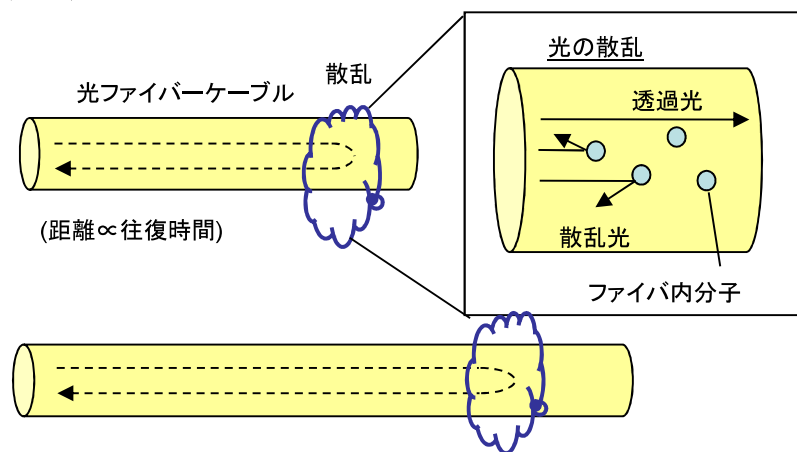

図2 位置特定の原理（2）

### 3. 光ファイバー温度監視装置における火災発生箇所の表示

光ファイバー温度監視装置は光ファイバーケーブルを用いて温度を計測・監視しており、予め設定したしきい値を超えた場合は、警報発信するとともに、その位置を画面に表示する。

以下に光ファイバー温度監視装置の表示画面を示す。光ファイバー温度監視画面では、設定したしきい値を超えた温度測定箇所が表示され、火災の発生場所を特定することが可能である。また、光ファイバーケーブルで測定される温度分布を表示画面で確認できる。

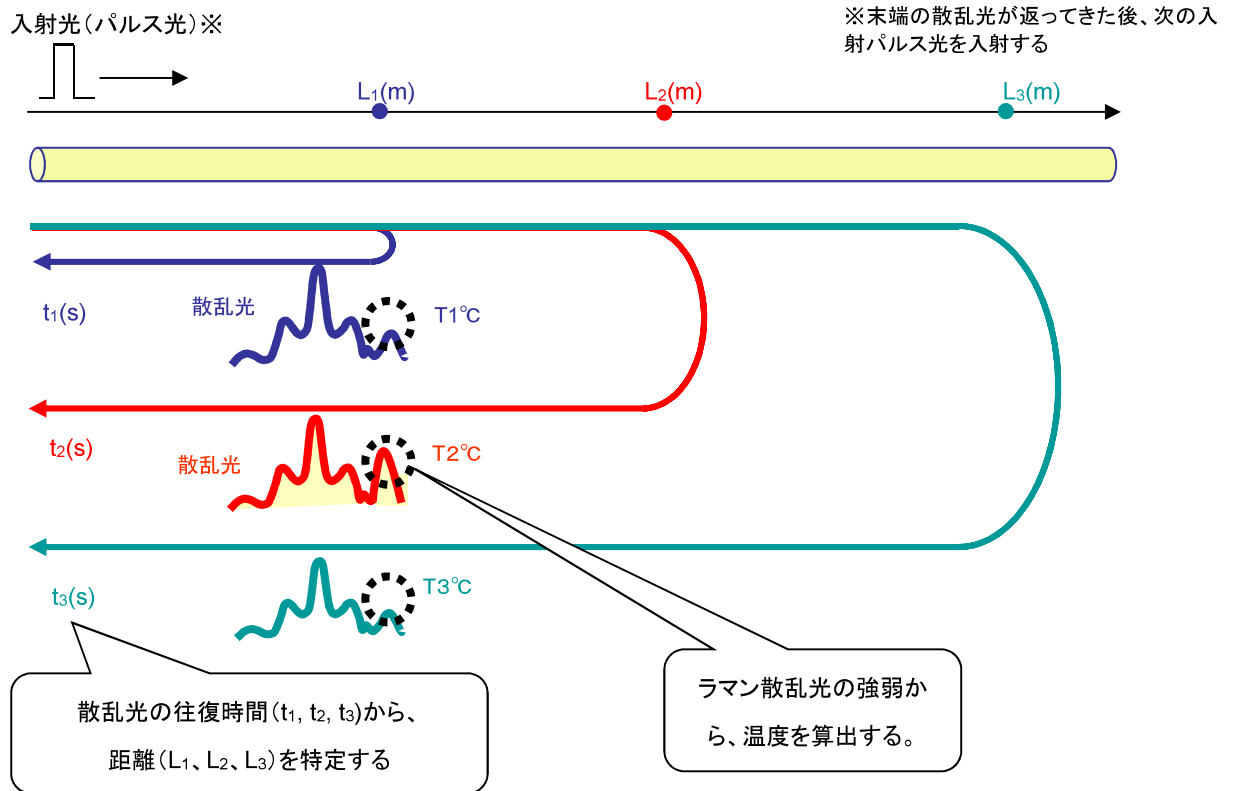
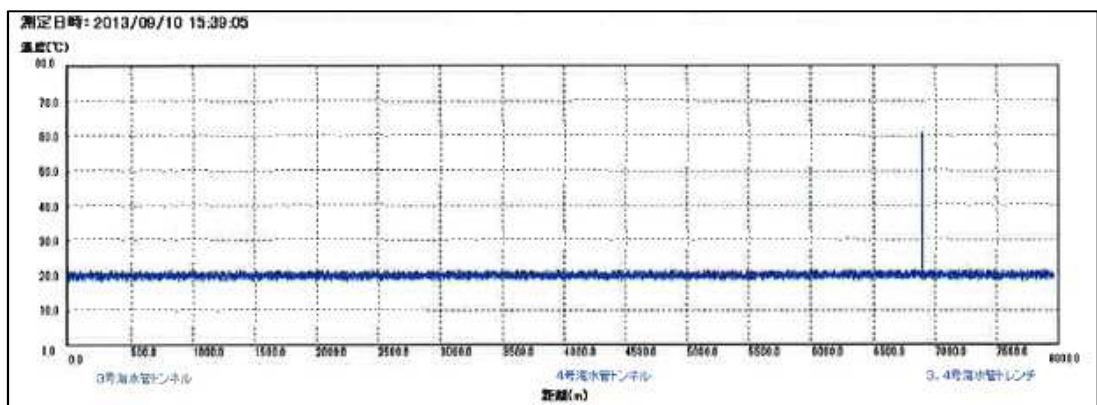

光ファイバー温度監視装置表示画面

#### 4. 性能評価

光ファイバー温度監視装置は、審査基準に定められている火災感知器として使用することから、平常時の温度状況を監視し、かつ、急激な温度の上昇を把握することができる熱アナログ式スポット型感知器の感知性能を持っていることを、火災感知器に係る総務省令\*で定める技術上の試験に準じて、以下の性能試験により確認を実施する。

\*「火災報知設備の感知器及び発信機に係る技術上の規格を定める省令」

(昭和56年6月20日自治省令第17号 最終改正 平成26年3月31日総務省令第26号)

##### 【試験項目】

熱アナログ式スポット型感知器の感度試験（総務省令15条の3）

##### 【試験条件】

温度 5℃～35℃、相対湿度 45%～85%（総務省令7条）

##### 【評価対象箇所】

全長 2km および 10km の光ファイバーの、近端部/中間部/遠端部（計3箇所）において、確認・評価を行う。

評価地点	2km試験時	10km試験時
近端部	50m付近	50m付近
中間部	1,000m付近	5,000m付近
遠端部	1,950m付近	9,950m付近



【試験構成】

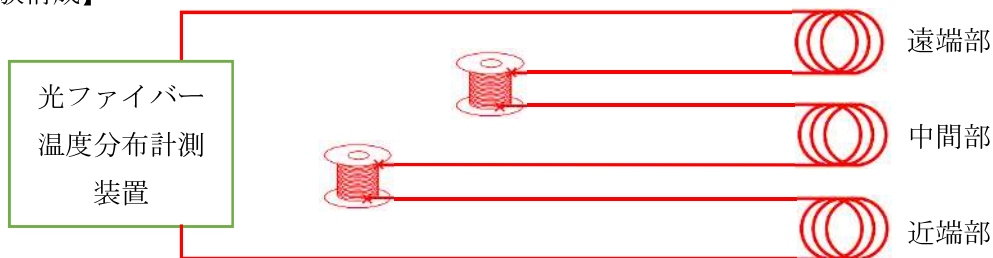

【省令要求（省令15条3）】

公称感知温度範囲の下限値から上限値に達するまでその温度が  $2^{\circ}\text{C}/\text{min}$  以下の一定の割合で直線的に上昇する水平気流を加えたとき、そのときの気流の温度に対応した火災情報信号を発信するものでなければならない。

- ・公称感知温度範囲： 上限：  $60^{\circ}\text{C} \sim 165^{\circ}\text{C}$   
 下限：  $10^{\circ}\text{C} \sim (\text{上限値}-10)^{\circ}\text{C}$

【試験方法】

試験ファイバを恒温槽（ $10^{\circ}\text{C}$ ）に入れ、恒温槽を  $10^{\circ}\text{C}$  から  $2^{\circ}\text{C}/\text{min}$  の一定の上昇率で  $80^{\circ}\text{C}$  まで上昇させ、その温度変化を確認する。光ファイバーケーブルでの測定温度が、基準温度と比較して  $\pm 2^{\circ}\text{C}$  以内にて追従していることを確認する。

【試験結果】

すべての試験で、基準温度との温度差が  $\pm 2^{\circ}\text{C}$  以内であることを確認した。

光ファイバー長 2km での試験結果

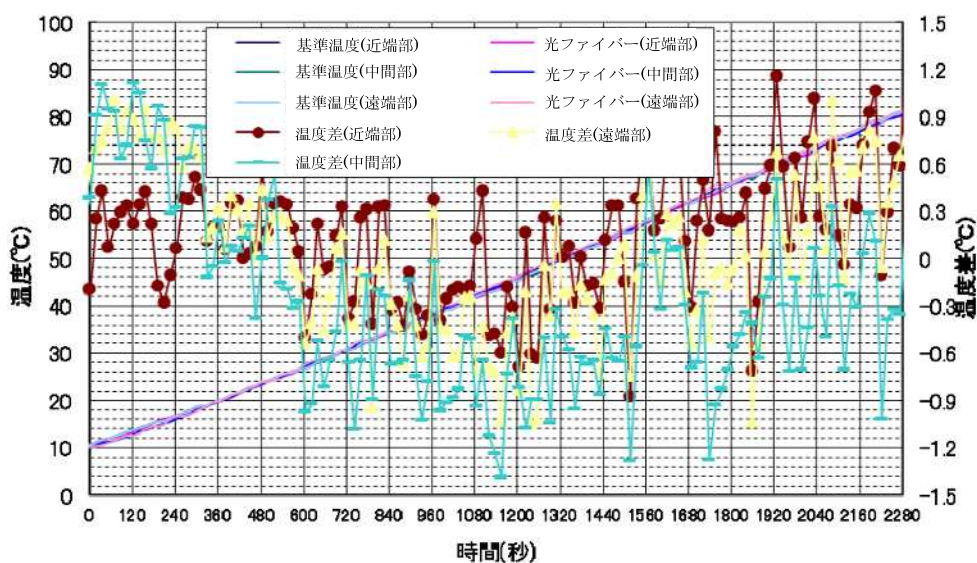

光ファイバー長 10km での試験結果

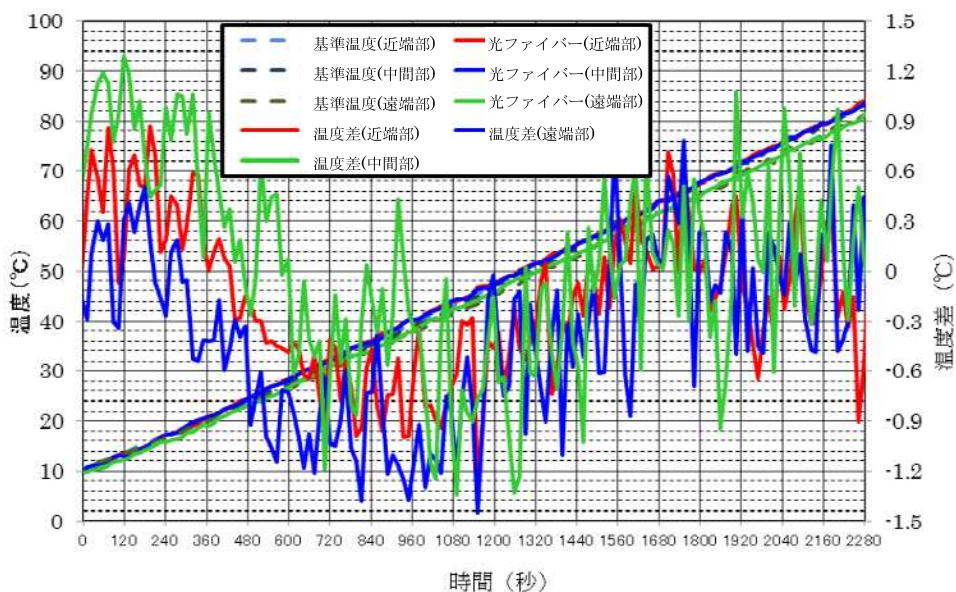

5. 光ファイバーケーブル温度監視装置の設置実績

今回導入するメーカーの光ファイバー温度監視装置は1989年以降継続して使用実績があることに加えて、「防災・火災監視用」としても1996年以降継続して使用されている。

用途	設置事例	設置時期
防災・火災監視	<ul style="list-style-type: none"> <li>・ 電力ケーブル洞道火災感知</li> <li>・ トンネル内火災感知</li> <li>・ 屋内プール施設火災感知</li> <li>・ 海底共同溝火災感知</li> <li>・ 炭鉱内火災感知 等</li> </ul>	1996年～
電力設備監視	電力ケーブル温度監視 等	1989年～
プラント・設備監視	倉庫温度管理 等	1990年～
石油・ガス	石油井温度監視 等	2001年～

差動分布型感知器の感度試験及び定温式感知器の感度試験結果について

光ファイバー温度監視装置は、熱アナログ式スポット型感知器の感知性能を持っていることを「4. 性能評価」にて説明したが、運用において「差動式分布型」、「定温式スポット型」感知器両方の機能を利用することから、念のため火災感知器に係る総務省令\*で定める技術上の試験に準じた性能試験により、両感知器と同等の性能を有することを確認した。

\*「火災報知設備の感知器及び発信機に係る技術上の規格を定める省令」

(昭和 56 年 6 月 20 日自治省令第 17 号 最終改正 平成 26 年 3 月 31 日総務省令第 26 号)

【試験項目】

- (1) 差動式分布型感知器の感度試験 (総務省令 1 3 条)
- (2) 定温式感知器の感度試験 (総務省令 1 4 条)

【試験条件】

温度 5℃～35℃、相対湿度 45%～85% (総務省令 7 条)

【評価対象箇所】

全長 2km および 10km の光ファイバーの、近端部/中間部/遠端部 (計 3 箇所) において、確認・評価を行う。

評価地点	2km試験時	10km試験時
近端部	50m付近	50m付近
中間部	1,000m付近	5,000m付近
遠端部	1,950m付近	9,950m付近

【試験構成】

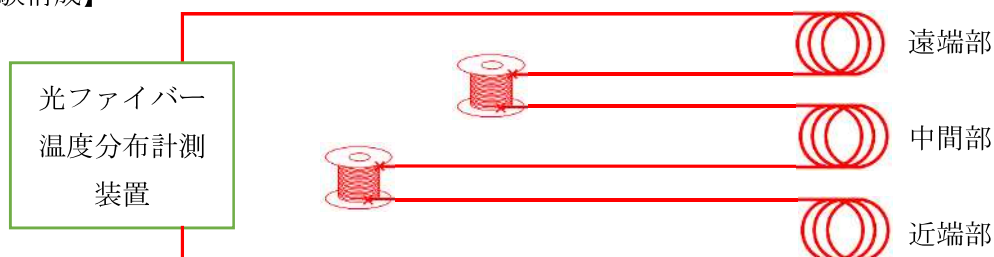

(1) 差動式分布型感知器の感度試験

(a) 省令要求 (省令13条)

作動試験検出部から最も離れた空気の部分20mが7.5°C/minの割合で直線的に上昇したとき、1分以内で火災信号を発信すること。

(b) 試験方法

試験ファイバーケーブルを恒温槽 (20°C) に入れ、80°Cまで3.5°C/minの上昇率で温度上昇させたときに、光ファイバーケーブルでの測定温度が、基準温度と比較して、1分を超える遅れがなく温度表示されることを確認する。なお、本試験は低い温度上昇率でも感知器が検知可能であることを確認するものであり、省令要求よりも上昇率の低い3.5°C/minで試験することは保守的であるといえる。ちなみに、7.5°C/minは1種の条件であり、2種では15°C/min、3種では30°C/minとなっている。

(c) 試験結果

各測定箇所 (2km および 10km の光ファイバーの近端部/中間部/遠端部 (計6箇所)) において試験を実施した結果、測定温度は基準温度と上昇率がほぼ同じであり、基準温度と比較して1分を超える遅れがなく計測された。

光ファイバー長 2km での試験結果 (近端部)

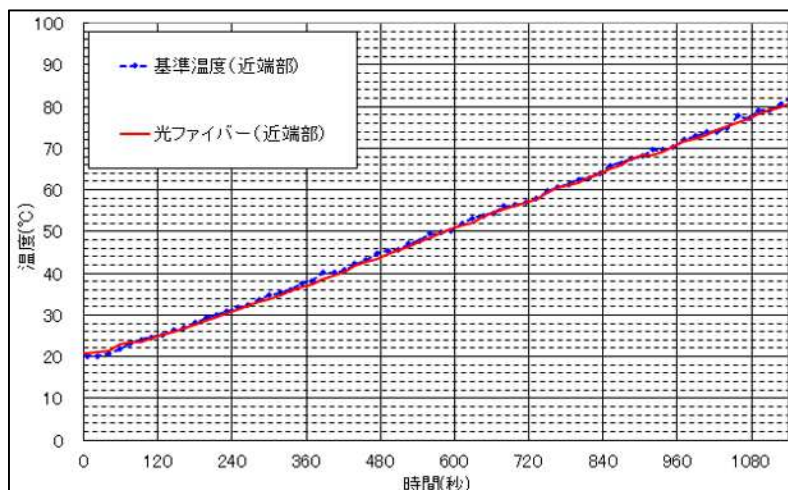

光ファイバー長 2km での試験結果 (遠端部)

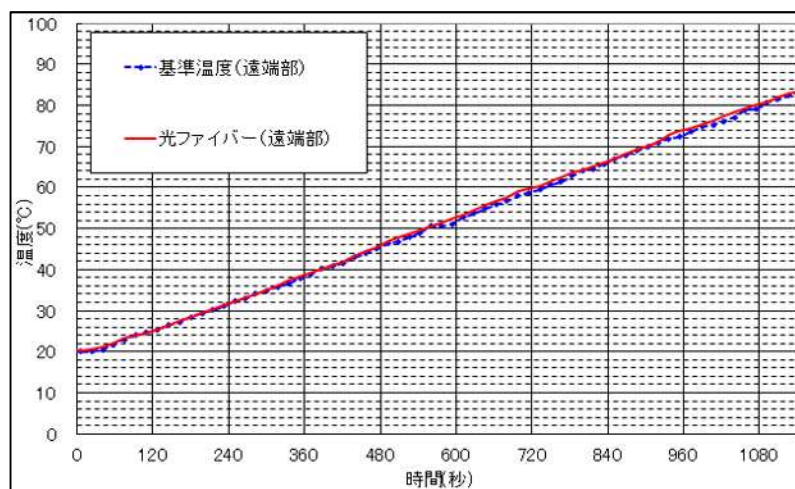

光ファイバー長 10km での試験結果 (近端部)

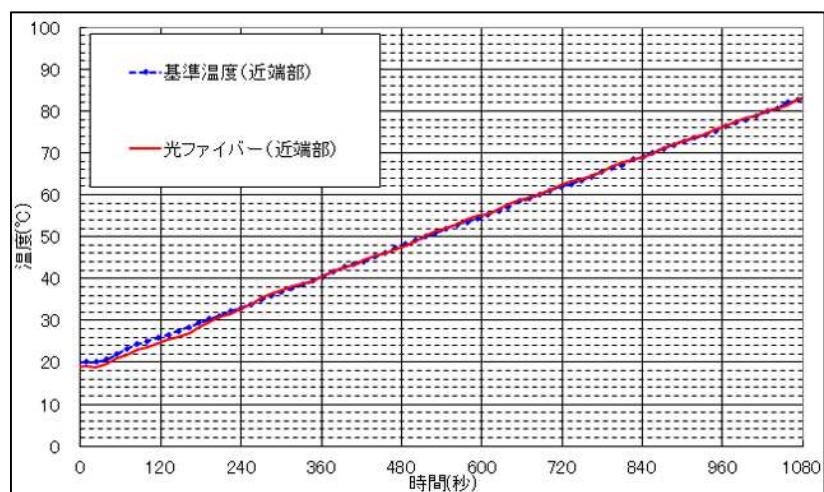

光ファイバー長 10km での試験結果（中間部）

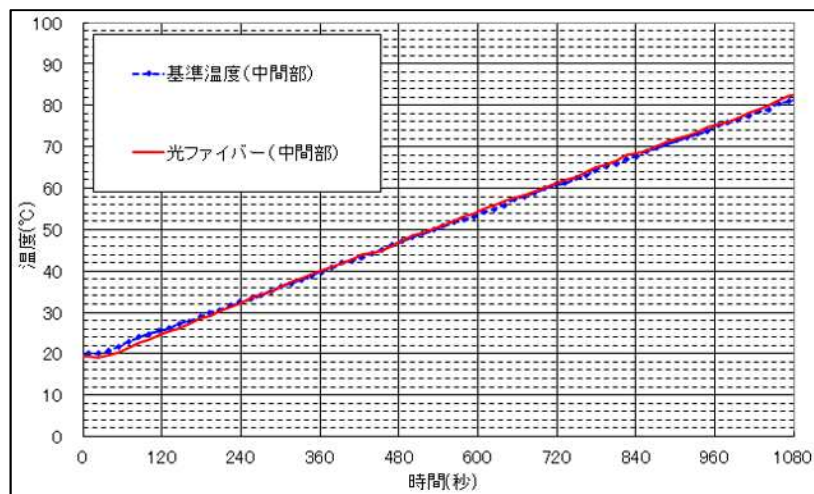

光ファイバー長 10km での試験結果（遠端部）

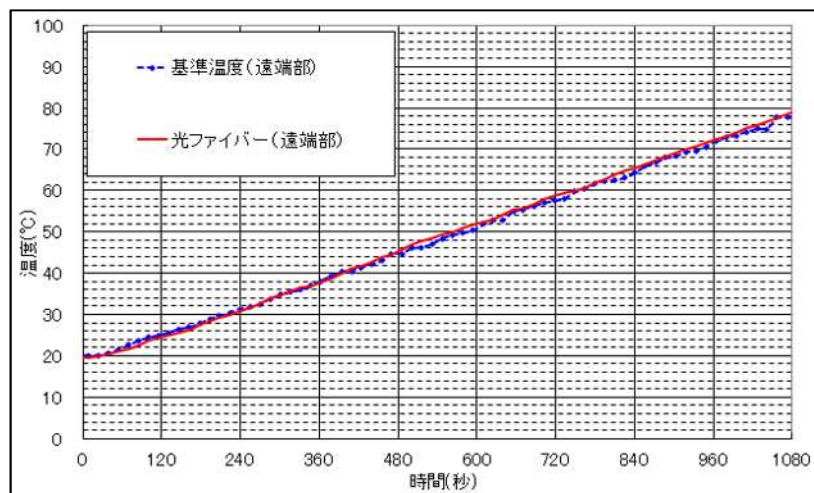

## (2) 定温式感知器の感度試験

### (a) 省令要求（省令14条）

定温式感知器の感度は、その有する種別及び公称作動温度に応じ、次に定める試験に合格するものでなければならない。

- ・ 作動試験公称作動温度の125%の温度の風速1m/sの垂直気流に投入したとき、120秒（1種）以内で火災信号を発信すること。

### (b) 試験方法

試験ファイバーケーブル（評価箇所）を室温状態から75℃※雰囲気恒温槽に

投入したときに、光ファイバーケーブルでの測定温度が、60秒以内に60℃以上の温度を検出することを確認する。

なお、省令要求では試験を行う際に垂直気流に投入することが求められているが、垂直気流を与えるということは熱感知器の下部についている検出部に常に熱量を直接送り続けるということであり、検出しやすい条件となっていることから、恒温槽で実施する本試験は保守的であるといえる。

※警報設定温度60℃に対し、125%の温度として設定

### (c)試験結果

各測定箇所（2kmおよび10kmの光ファイバーケーブルの近端部/中間部/遠端部（計6箇所））において試験を実施した結果、60秒以内に60℃以上の温度が計測された。

ケーブル長	60℃到達時間（秒）	備考
2km	25	近端部/中間部/遠端部ともに、到達までの時間はほぼ同じ
10km	22	

#### 1-4 熱サーモカメラ、アナログ式でない防水型の炎感知器について

屋外の空冷式非常用発電装置の火災監視を行う熱サーモカメラ、アナログ式でない防水型の炎感知器は消防検定品ではないことから、消防検定品である熱感知器や炎感知器と同等以上の性能を有していることを、以下のとおり検証する。

##### 1-4-1 設備仕様、構成

###### (1) 熱サーモカメラ

- a. 温度測定範囲：0～500℃
- b. 温度感知分解能：最小検知寸法、約 300mm $\square$  (at 観測距離 60m)
- c. 観測可能距離：最大 140m、
- d. 観測範囲：97.9m $\times$ 73.4m (水平 $\times$ 垂直監視範囲 at 観測距離 60m)
- e. 使用環境 温度：-20～50℃  
湿度：45～85%RH以下

###### (2) 監視装置

- a. 温度表示範囲：0～500℃
- b. 表示サンプリング周期：5 秒ごと
- c. 温度警報設定範囲：プレ警報と警報の温度値は自由にセット可能
- d. 使用環境温度：10～35℃
- e. 自己診断機能：カメラを含め毎分周期でシステム異常をモニタ
- f. 蓄電池容量：1 時間以上の監視が可能

<カメラ型感知設備の構成概要図>

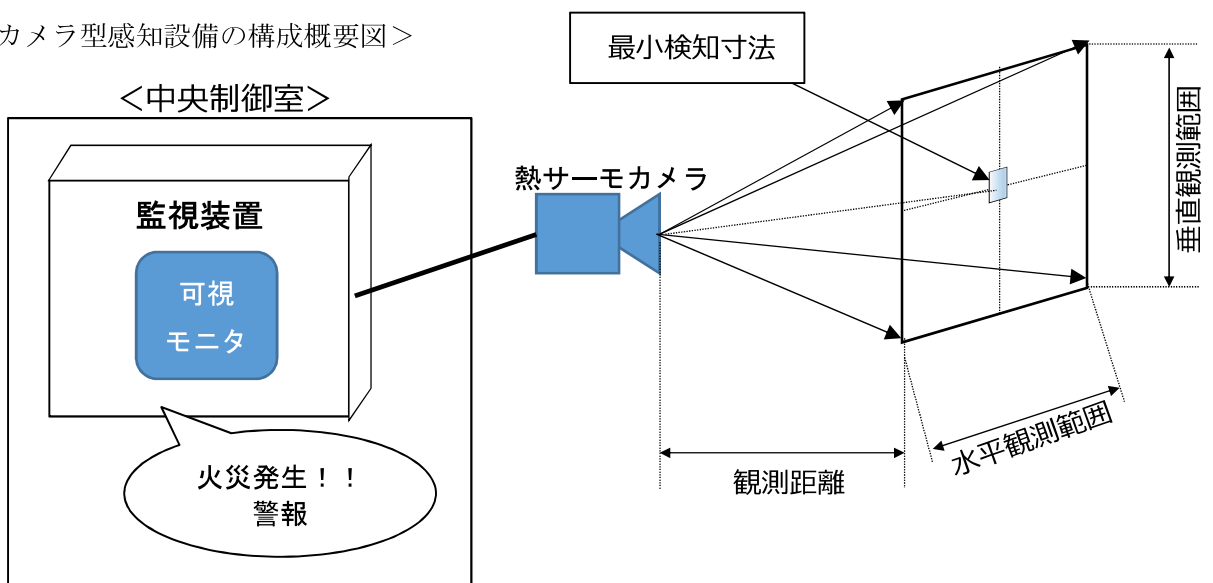



#### 1-4-2 温度測定の方法

赤外線は、温度を持つ全ての物質から自然に放射されている。物体の温度が高温になると、放射される赤外線の放射量も大きくなり、その放射量は、物体の温度の4乗に比例して大きくなる。

熱サーモカメラは、物体から放射される赤外線から物体の温度を測定できる装置で、物体に触れずには離れたところからの測定が可能である。また、1点の温度値ではなく、面として広範囲の温度分布を映像化することができるので、効率的かつ確実に異常温度箇所を検出することができる。また、応答速度が速くリアルタイムでの計測が可能である。

<機器点検において熱サーモカメラを用いた例>

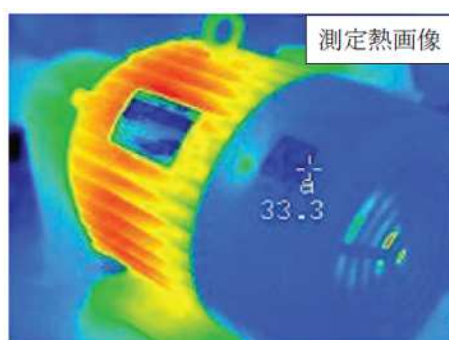

電動機(例)



送電鉄塔(例)

#### 1-4-3 性能評価

熱サーモカメラは、審査基準で定められている火災感知器として使用することから、平常時の温度状況を監視し、かつ急激な温度の上昇を把握することができる熱アナログ式スポット型熱感知器の感知性能を持っていることを、火災感知器に係る総務省令\*で定める技術上の試験に準じて、以下の性能試験等により確認を実施する。また、監視距離については、熱感知器には基準がないことから、総務省令に監視距離の定めのある炎感知器の感知性能と比較評価する。

\*「火災報知設備の感知器及び発信機に係る技術上の規格を定める省令」

(昭和56年自治省令第17号、最終改定 平成26年3月31日総務省第26号)

##### (1) 評価項目

a. 熱アナログ式スポット型感知器の感度試験 (総務省令15条の3)

(a) 試験条件

温度 5℃～35℃、相対湿度 45%～85% (総務省令7条)



- ・プレ警報 : 予めセットした温度上昇率 (°C/min) を超えると発報
  - ・警報 : 最高温度が予めセットした温度を超えた場合に発報
- ( ) は、試験条件

b. アナログ式でない防水型の炎感知器の感度試験

(a) 試験条件

a.(a)試験条件のとおり、満足していることを確認した。

(b) 試験内容

認定品ではないことから公称監視距離がないので、以下のとおり観測距離と正方形燃焼皿の大きさでの試験を実施した。

<屋外型又は道路型>

監視距離 140m に対して、70cm の正方形燃焼皿における燃焼試験において、22 秒以内で火災を検知できることを確認した。

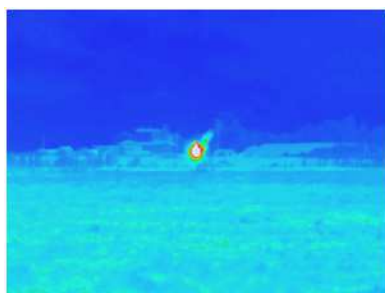

サーモカメラ画像(例)



可視画像(例)

<屋内型>

監視距離 60m に対して、33cm の正方形燃焼皿における燃焼試験において、10 秒以内で火災を検知できることを確認した。

以上のことから、カメラ型感知器は、消防検定品である熱感知器や炎感知器と同等以上の性能であることが確認できた。

以上

### 1-5 感知器と同等の機能を有する機器の環境性能について

屋外に使用する「感知器と同等の機能を有する機器」の環境性能について、以下の通り整理し、いずれも屋外での使用環境条件を満足している。

#### 1-5-1 屋外に使用する感知器と同等の機能を有する機器の種類

屋外に使用する感知器と同等の機能を有する機器を以下の通り整理する。

海水ポンプエリア	アナログ式でない防水型の炎感知器
空冷式非常用発電装置エリア	アナログ式でない防水型の炎感知器
	熱サーモカメラ
海水管トンネルエリア	光ファイバーケーブル
燃料油貯蔵タンク及び重油タンクエリア	アナログ式でない防爆型の炎感知器

#### 1-5-2 海水ポンプエリアエリアに使用する機器の環境性能について

機器	使用温度範囲 (°C)	防塵防水性能
アナログ式でない防水型の炎感知器	-20~60	JIS 規格 IP66 (耐塵、耐暴噴流) 相当

#### 1-5-3 空冷式非常用発電装置エリアに使用する機器の環境性能について

機器	使用温度範囲 (°C)	防塵防水性能
アナログ式でない防水型の炎感知器	-20~60	JIS 規格 IP65 (耐塵、耐噴流)
熱サーモカメラ	-20~50	JIS 規格 IP65 (耐塵、耐噴流) 相当

#### 1-5-4 海水管トンネルエリアに使用する機器の環境性能について

機器	使用温度範囲 (°C)	防塵防水性能
光ファイバーケーブル	0~150	光ファイバーケーブルを SUS 保護管により保護しており、十分な防水防塵性能を有している。

#### 1-5-5 燃料油貯蔵タンク及び重油タンクエリアに使用する機器の環境性能について

機器	使用温度範囲 (°C)	防塵防水性能
アナログ式でない防爆型の炎感知器	-20~60	JIS 規格 IP66 (耐塵、耐暴噴流) 相当

以上

## 2-1 火災区域又は火災区画の火災感知器の設置個数について

火災感知器の選定においては、設置場所に対応する適切な火災感知器の種類を火災防護に関する説明書4.2(1)b.項に示す通りに選定する設計とする。火災感知器の取付方法や設置個数については、消防法施行規則第23条第4項に基づき設置する設計を基本とする。

また、火災感知器の種類や設置に関する技術的な部分については、消防設備上の確認を受け、消防法施行規則に則り設置する設計を基本とする。

上記を踏まえた火災区域又は火災区画における火災感知器の設置個数例について、第2-1-1表に示す。なお、補足説明資料2-1においては、放射線量が高い場所を含むエリアを「高放射線エリア」とする。

火災感知器の配置設計にあたり、消防法施行規則第23条第4項に基づいた個数を「必要数」欄に記載し、消防法施行規則第23条第4項に基づき設置するものは「消防法適合確認」欄に「○」を付与するものとする。ただし、配置図の作成上特記すべき事項、京都市消防局所管の要綱である「消防用設備等の運用基準（基準2-4 自動火災報知設備の設置及び維持に関する基準）」に基づき設計を行ったもの、自動火災報知設備工事基準書（日本火災報知機工業会出版）に基づき設計を行ったもの及び放射線量が高い場所を含むエリア等において個別の設計を行ったものは「消防法適合確認」欄に第2-1-1表の凡例を記載するものとする。

なお、自動火災報知設備工事基準書は、京都市消防局所管の要綱である消防用設備等の運用基準（基準2-4 自動火災報知設備の設置及び維持に関する基準）にて採用されている設置方法である。また、消防庁の通知文書（昭和57.6.7 消防予第132号）において、感知面積が小区画の場合は自動火災報知設備工事基準書を参照する旨の記載があることを確認している。

第2-1-1表 「消防法適合確認」欄 凡例一覧

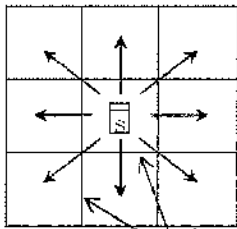
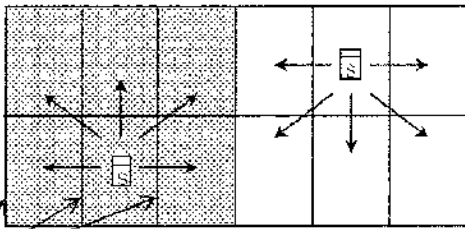
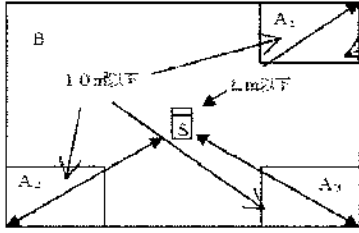
凡例	凡例理由																								
<p>A :</p> <p>煙感知器</p>	<p>0.6m以上1m未満の突き出した梁等で区画された小区画が、2以上連続してある場合は、隣接する区画との合計面積が、第24-8表に示す数値以下ごとに、同一の感知区域とすることができる（第24-58図及び第24-59図参照）。</p> <p>0.6m以上1m未満の突き出した梁等で区画された小区画が、隣接してある場合は、その小区画の面積が10㎡以下（隣接した小区画が2以上ある場合は、その合計面積が第24-8表の数値以下のものに限る。）のものに限り、同一の感知区域とすることができる（第24-60図参照）。</p> <div style="display: flex; justify-content: space-around;"> <div data-bbox="403 674 544 698"> <p>第24-58図</p>  </div> <div data-bbox="751 674 892 698"> <p>第24-59図</p>  </div> </div> <p style="text-align: center;">0.6m~1m未満の梁等</p> <p>第24-8表</p> <table border="1" data-bbox="403 1055 1347 1234"> <thead> <tr> <th rowspan="2">取付面の高さ 感知器種別</th> <th colspan="4">小区画の面積合計面積 (㎡)</th> </tr> <tr> <th>4m未満</th> <th>4m以上8m未満</th> <th>8m以上15m未満</th> <th>15m以上20m未満</th> </tr> </thead> <tbody> <tr> <td>1種</td> <td>60</td> <td>60</td> <td>40</td> <td>40</td> </tr> <tr> <td>2種</td> <td>60</td> <td>60</td> <td>10</td> <td></td> </tr> <tr> <td>3種</td> <td>20</td> <td></td> <td></td> <td></td> </tr> </tbody> </table> <p>第24-60図</p> <div style="display: flex; align-items: flex-start;"> <div data-bbox="438 1310 798 1541" style="flex: 1;">  </div> <div data-bbox="813 1355 1340 1541" style="flex: 1; padding-left: 10px;"> <p>備考1 A<sub>1</sub>、A<sub>2</sub>…の合計面積は、第24-8表に示す数値以下とすること。</p> <p>2 Bは、第24-7表に示す数値とする。（以下この項において同じ。）</p> <p>3 A<sub>1</sub>、A<sub>2</sub>…及びBの合計面積は、規則第23条第4項第7号ホに規定する面積以内であること。</p> </div> </div> <p>引用元：京都市消防局所管要綱 消防用設備等の運用基準（基準24 自動火災報知設備の設置及び維持に関する基準）</p>	取付面の高さ 感知器種別	小区画の面積合計面積 (㎡)				4m未満	4m以上8m未満	8m以上15m未満	15m以上20m未満	1種	60	60	40	40	2種	60	60	10		3種	20			
取付面の高さ 感知器種別	小区画の面積合計面積 (㎡)																								
	4m未満	4m以上8m未満	8m以上15m未満	15m以上20m未満																					
1種	60	60	40	40																					
2種	60	60	10																						
3種	20																								

凡例	凡例理由																															
B : 熱感 知器	<p>0. 4 m以上、1 m未満の突き出した梁等で区画された小区画が2以上連続してある場合は、隣接する区画の合計面積が、第24-6表に示す数値以下ごとに同一の感知区域とすることができる(第24-25図参照)。</p> <p>0. 4 m以上、1 m未満の突き出した梁等で区画された小区画が隣接してある場合は、その小区画の面積が5 m<sup>2</sup>以下(隣接した小区画が2以上ある場合は、その合計面積が、第24-6表の数値以下のものに限る。)のものに限り、同一の感知区域とすることができる(第24-26図参照)。</p> <p>第24-25図</p> <p>合計で第24-6表の面積の範囲内であること。 備考 各区画は、感知器を設けた区画に隣接してはならない。(一部のように各区画に隣接していること。)</p> <p>第24-6表</p> <table border="1"> <thead> <tr> <th rowspan="2">感知器種別</th> <th rowspan="2">構造</th> <th colspan="2">区画の合計面積 (m<sup>2</sup>)</th> </tr> <tr> <th>耐火</th> <th>その他</th> </tr> </thead> <tbody> <tr> <td rowspan="2">差動式スポット型</td> <td>1種</td> <td>20</td> <td>15</td> </tr> <tr> <td>2種</td> <td>15</td> <td>10</td> </tr> <tr> <td rowspan="2">補償式スポット型</td> <td>1種</td> <td>20</td> <td>15</td> </tr> <tr> <td>2種</td> <td>15</td> <td>10</td> </tr> <tr> <td rowspan="2">定温式スポット型</td> <td>特殊</td> <td>15</td> <td>10</td> </tr> <tr> <td>1種</td> <td>13</td> <td>8</td> </tr> <tr> <td colspan="2">熱アナログ式スポット型</td> <td>15</td> <td>10</td> </tr> </tbody> </table> <p>第24-26図</p> <p>備考1 A<sub>1</sub>、A<sub>2</sub>...の合計面積は、第24-3表に示す数値以下とすること。 備考2 Lは、第24-4表に示す数値とする。 備考3 A<sub>1</sub>、A<sub>2</sub>...及びBの合計面積は、規則第23条第4項第3号ロに規定する面積以内であること。</p> <p>引用元：京都市消防局所管要綱 消防用設備等の運用基準(基準24 自動火災報知設備の設置及び維持に関する基準)</p>	感知器種別	構造	区画の合計面積 (m <sup>2</sup> )		耐火	その他	差動式スポット型	1種	20	15	2種	15	10	補償式スポット型	1種	20	15	2種	15	10	定温式スポット型	特殊	15	10	1種	13	8	熱アナログ式スポット型		15	10
感知器種別	構造			区画の合計面積 (m <sup>2</sup> )																												
		耐火	その他																													
差動式スポット型	1種	20	15																													
	2種	15	10																													
補償式スポット型	1種	20	15																													
	2種	15	10																													
定温式スポット型	特殊	15	10																													
	1種	13	8																													
熱アナログ式スポット型		15	10																													
C : 煙感 知器	<p>感知器配置を明確にするため、感知器サイズを大きく記載していることから干渉しているが、現場は「壁面」「0.6m以上の梁」からは0.6m以上の離隔が確保されている。また、吹き出し口から1.5m以上の離隔が確保されている。</p>																															
D : 熱感 知器	<p>感知器配置を明確にするため、感知器サイズを大きく記載していることから干渉しているが、吹き出し口から1.5m以上の離隔が確保されている。</p>																															

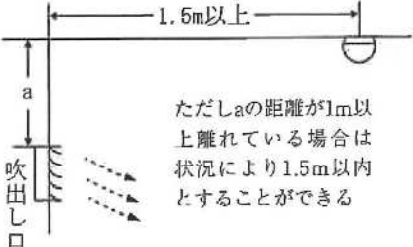
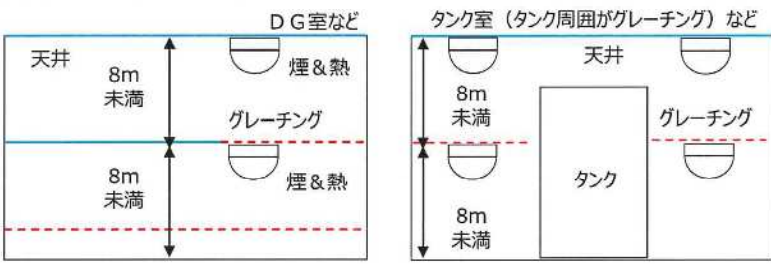
凡例	凡例理由
E : 熱感 知器	<p>吹出し口から感知器の鉛直方向距離（下図 a）は 1m 以上確保されており、1.5m 以内でも問題ない。</p>  <p>ただし a の距離が 1m 以上離れている場合は状況により 1.5m 以内とすることができる</p> <p>引用元：日本火災報知器工業会 自動火災報知設備工事基準書</p>
F	欠番
G : 煙、 熱感 知器	<p>取付面高さが 8m 未満のグレーチング天井の場合、感知区画の面積に応じた個数を設置し、その取付面はグレーチングを天井とみなし設計する。</p> <p>（消防受容性確認済の設計：梁部分などに政令で定める技術上の基準に従って設置すれば、階層ごとに警戒する設計（グレーチングを床とする設計）は地元消防に受容されている。）</p> 
H : 煙、 熱、 炎感 知器	<ul style="list-style-type: none"> <li>・主要構造物を耐火構造とした天井裏の部分については感知器を設置しない。（参考 1） （消防法施行令 第 21 条第 2 項三）</li> <li>・シャワー室には感知器を設置しない。 （昭和 44 年 7 月 7 日 消防予第 190 号）</li> <li>・主要構造物を耐火構造とした防火対象物の部分で、次のいずれかに該当するパイプシャフト、パイプダクト、ダストシュートその他これらに類するものには感知器を設置しない。             <ul style="list-style-type: none"> <li>イ 吸排気ダクトで、風速が常時 5m/sec 以上のもの （京都市消防局 消防用設備等の運用基準 基準 24 自動火災報知設備の設置及び維持に関する基準 第 3、3 項、（8））</li> </ul> </li> <li>・上屋その他外部の気流が流通する場所で、感知器によっては当該場所における火災の発生を有効に感知することができないものには感知器を設置しない。 （消防法施行規則 第 23 条第 4 項一ロ）</li> </ul>



凡例	凡例理由
I : 煙、 熱感 知器	当該エリアは、放射線量が高い場所を含むエリアであり、保安水準①又は保安水準②を満足するよう異なる種類の感知器を組み合わせて設置する設計とする。
J : 煙、 熱、 炎感 知器	当該エリアは、天井高さが床面から 20m を超えるエリア（高天井エリア）であり、保安水準②を満足するよう異なる種類の感知器を組み合わせて設置する設計とする。
K : 熱、 炎感 知器	当該エリアは、外部の気流が流通するエリア（屋外エリア）であり、保安水準②を満足するよう異なる種類の感知器を組み合わせて設置する設計とする。
L : 煙、 熱感 知器	当該エリアは、海水管トンネルエリアのうちケーブル布設エリアであり、アナログ式の煙感知器とアナログ式の熱感知器と同等の機能を有する光ファイバーケーブルを設置する設計とする。
M : 熱、 炎感 知器	当該エリアは、燃料油貯蔵タンク及び重油タンクエリアであり、アナログ式でない防爆型の熱感知器とアナログ式でない防爆型の炎感知器を設置する設計とする。
N : 煙、 熱、 炎感 知器	燃料取替用水ピットエリア及び復水ピットエリアは、ピットの側面と底面は金属で覆われており、ピット内は水で満たされていること及び可燃物を置かず発火源がないことから、火災が発生するおそれはなく、火災感知器を設置しない設計とする。

第2-1-1表 火災区域又は火災区画における火災感知器の設置個数 (1/38)

火災区域 (区画) 番号	火災区域(区画)名称	感知 区画	号機	フロア レベル [m]	天井 高さ [m]	床面積 [m <sup>2</sup> ]	感知器台数															備考	
							煙感知器					熱感知器					炎感知器						
							必要 数 [個]	既設 感知器 数 [個]	消火 設備用 感知器 流用数 [個]	追設 数 [個]	消防法 適合 確認	必要 数 [個]	既設 感知器 数 [個]	消火 設備用 感知器 流用数 [個]	追設 数 [個]	消防法 適合 確認	必要 数 [個]	既設 感知器 数 [個]	消火 設備用 感知器 流用数 [個]	追設 数 [個]	消防法 適合 確認		
	海水管室 (4号機)	1	4		2.4	82.9	1	1	0	0	○	2	0	0	2	○	0	0	0	0	—		
		2	4		2.4	128	1	2	0	0	○	2	1	0	1	○	0	0	0	0	—		
		3	4		2.4	117.2	1	1	0	0	○	2	1	0	1	○	0	0	0	0	—		
		設置合計数[個]					3	4	0	0	—	6	2	0	4	—	0	0	0	0	—		
	原子炉補機冷却水ポン プ室 (4号機)	1-1	4		1.7	195.1	2	0	0	2	G	3	1	0	2	G	0	0	0	0	—	グレーチング下	
		1-2	4		6.6	195.1	3	4	0	0	○	9	3	0	6	○	0	0	0	0	—	グレーチング	
		設置合計数[個]					5	4	0	2	—	12	4	0	8	—	0	0	0	0	—		
	分析室及び出入管理室	1	共用		3.9	17.7	1	0	P	1	○	1	0	0	1	○	0	0	0	0	—		
		2	共用		2.4	55	1	0	0	1	○	1	0	0	1	○	0	0	0	0	—		
		3	共用		2.4	36.4	1	0	0	1	○	1	0	0	1	○	0	0	0	0	—		
		4	共用		2.4	22.3	1	0	0	1	○	1	0	0	1	○	0	0	0	0	—		
		5	共用		2.4	12.5	1	0	0	1	○	1	0	0	1	○	0	0	0	0	—		
		6	共用		2.4	14.2	1	0	0	1	○	1	0	0	1	○	0	0	0	0	—		
		7	共用		2.4	35.6	1	0	0	1	C	1	0	0	1	D	0	0	0	0	—		
		8	共用		2.4	39.5	1	1	0	0	C	1	0	0	1	○	0	0	0	0	—		
		9	共用		3.8	26.1	1	0	0	1	○	1	0	0	1	○	0	0	0	0	—		
		10	共用		3.8	90.3	3	1	0	2	C	4	0	0	4	○	0	0	0	0	—		
		11	共用		3.8	8.4	1	0	0	1	C	1	0	0	1	○	0	0	0	0	—		
		12	共用		2.4	74.5	1	0	0	1	○	2	0	0	2	○	0	0	0	0	—		
		13	共用		2.4	171.9	2	0	0	2	○	3	1	0	3	○	0	0	0	0	—		
		14																			欠番		
		15																				欠番	
		16																				欠番	
		17	共用			6.8	72.6	1	0	0	1	○	3	2	0	1	E	0	0	0	0	—	
		18-1	共用			4.0	92.6	1	0	0	1	○	3	2	0	1	E	0	0	0	0	—	
		18-2	共用			2.8	92.6	1	1	0	0	○	3	3	0	0	○	0	0	0	0	—	中2階、吹出し口はなし。
		19	共用			5.6	104.9	2	3	0	0	○	3	3	0	0	E	0	0	0	0	—	
		20	共用			2.4	12.3	1	0	0	1	○	1	0	0	1	○	0	0	0	0	—	
		21	共用			2.4	169.2	2	0	0	2	○	3	1	0	3	○	0	0	0	0	—	
		22	共用			2.2	6	0	0	0	0	H	0	0	0	0	H	0	0	0	0	—	シャワー室のため設置しない
	23	共用			2.4	75.2	1	0	0	1	○	2	2	0	2	D	0	0	0	0	—		

枠囲みの範囲は機密に係る事項ですので公開することはできません。

第2-1-1表 火災区域又は火災区画における火災感知器の設置個数 (2/38)

火災区域 (区画) 番号	火災区域(区画)名称	感知 区画	号機	フロア レベル [m]	天井 高さ [m]	床面積 [m <sup>2</sup> ]	感知器台数														備考	
							煙感知器					熱感知器					炎感知器					
							必要 数 [個]	既設 感知器 数 [個]	消火 設備用 感知器 流用数 [個]	追設 数 [個]	消防法 適合 確認	必要 数 [個]	既設 感知器 数 [個]	消火 設備用 感知器 流用数 [個]	追設 数 [個]	消防法 適合 確認	必要 数 [個]	既設 感知器 数 [個]	消火 設備用 感知器 流用数 [個]	追設 数 [個]		消防法 適合 確認
	分析室及び出入管理室	24	共用		2.3	15	2	0	0	2	○	2	0	0	2	○	0	0	0	0	—	
		25	共用		2.4	8.1	0	0	0	0	II	0	0	0	0	H	0	0	0	0	—	— シャワー室のため設置しない
		26	共用		2.4	195.4	2	0	0	2	○	3	0	0	3	○	0	0	0	0	—	
		27																				欠番
		28																				欠番
		29	共用		2.4	21	1	0	0	1	○	1	0	0	1	○	0	0	0	0	—	
		30	共用		2.4	11.5	1	0	0	1	○	1	0	0	1	○	0	0	0	0	—	
		31	共用		2.4	42.7	1	0	0	1	○	1	0	0	1	○	0	0	0	0	—	
		32	共用		2.4	13.6	1	0	0	1	○	1	0	0	1	D	0	0	0	0	—	
		33	共用		2.4	3.8	1	0	0	1	○	1	0	0	1	D	0	0	0	0	—	
		34	共用		2.4	8.8	1	0	0	1	○	1	0	0	1	○	0	0	0	0	—	
		35	共用		2.4	160.6	3	0	0	3	○	4	0	0	4	○	0	0	0	0	—	
		36																				欠番
		37	共用		2.4	3.9	1	0	0	1	○	1	0	0	1	○	0	0	0	0	—	
	38	共用		2.4	4.9	1	0	0	1	○	1	0	0	1	○	0	0	0	0	—		
		設置合計数[個]					40	6	0	35	—	54	14	0	44	—	0	0	0	0	—	
	海水管室 (3,4号機)	1-1	3		1.7	192.5	2	0	0	2	G	3	1	0	2	G	0	0	0	0	—	— グレーチング下
		1-2	3		6.6	192.5	3	4	0	0	○	9	2	0	7	○	0	0	0	0	—	— グレーチング
		設置合計数[個]					5	4	0	2	—	12	3	0	9	—	0	0	0	0	—	
	海水管室 (3,4号機)	1	共用		2.4	124.8	1	2	0	0	○	2	1	0	1	○	0	0	0	0	—	
		2	共用		2.3	127.9	1	2	0	0	○	2	2	0	0	○	0	0	0	0	—	
		3	共用		2.3	116.8	1	2	0	0	○	2	2	0	0	○	0	0	0	0	—	
		4	共用		3.2	98.8	2	1	0	1	○	3	1	0	2	○	0	0	0	0	—	— グレーチング
		5	共用		8.7	6.2	1	0	0	1	○	2	0	0	2	○	0	0	0	0	—	— <input type="checkbox"/> に熱感知器1台設置
		設置合計数[個]					6	7	0	2	—	11	6	0	5	—	0	0	0	0	—	
	原子炉補機冷却水ポンプ室-2 (4号機)	1	4		7.8	228.9	5	2	3	0	A	8	2	0	6	○	0	0	0	0	—	— グレーチング
		2	4		7.8	129.3	4	2	0	2	A	6	1	0	5	○	0	0	0	0	—	— グレーチング、一部低天井考慮
		3-1	4		1.7	26.7	1	0	0	1	G	1	0	0	1	G	0	0	0	0	—	— グレーチング下
		3-2	4		6.6	26.7	1	0	1	0	A	2	1	0	1	E	0	0	0	0	—	— グレーチング
		4	4		8.3	10.4	0	0	0	0	A	0	0	0	0	—	2	0	0	2	○	
		5	4		5.3	0	0	0	0	0	—	0	0	0	0	—	0	0	0	0	—	— 感知区画1に含む
	設置合計数[個]					11	4	4	3	—	17	4	0	13	—	2	0	0	2	—		

枠囲みの範囲は機密に係る事項ですので公開することはできません。

第2-1-1表 火災区域又は火災区画における火災感知器の設置個数 (3/38)

火災区域 (区画) 番号	火災区域(区画)名称	感知 区画	号機	フロア レベル [m]	天井 高さ [m]	床面積 [m <sup>2</sup> ]	感知器台数																備考
							煙感知器				熱感知器				炎感知器								
							必要 数 [個]	既設 感知器 数 [個]	消火 設備用 感知器 流用数 [個]	追設 数 [個]	消防法 適合 確認	必要 数 [個]	既設 感知器 数 [個]	消火 設備用 感知器 流用数 [個]	追設 数 [個]	消防法 適合 確認	必要 数 [個]	既設 感知器 数 [個]	消火 設備用 感知器 流用数 [個]	追設 数 [個]	消防法 適合 確認		
	原子炉補機冷却水ポン プ室-2 (3号機)	1	3		7.8	228.9	5	2	3	0	A	8	2	0	6	○	0	0	0	0	-	グレーチング	
		2	3		7.8	128.6	4	2	0	2	A	6	2	0	4	○	0	0	0	0	-	グレーチング、一部低天井考慮	
		3-1	3		1.7	26.7	1	0	0	1	G	1	0	0	1	G	0	0	0	0	-	グレーチングト	
		3-2	3		6.6	26.7	1	0	1	0	A	2	1	0	1	B	0	0	0	0	-	グレーチング	
		4	3		8.3	10.4	0	0	0	0	A	0	0	0	0	-	2	0	0	0	2	○	
		5	3		5.3	0	0	0	0	0	-	0	0	0	0	-	0	0	0	0	-	感知区画1に含む	
		設置合計数[個]					11	4	4	3	-	17	5	0	12	-	2	0	0	2	-		
	空調用冷凍機室 (4号機)	1	4		4.7	212.1	3	3	0	0	○	7	7	0	0	○	0	0	0	0	-		
		設置合計数[個]					3	3	0	0	-	7	7	0	0	-	0	0	0	0	-		
	空調用冷凍機室 (3号機)	1	3		4.7	213.1	3	3	0	0	○	7	7	0	0	○	0	0	0	0	-		
		設置合計数[個]					3	3	0	0	-	7	7	0	0	-	0	0	0	0	-		
	通路	1	共用		2.3	94.5	1	1	0	0	○	2	0	0	2	○	0	0	0	0	-		
		2	共用		2.2	9.3	1	0	0	1	○	1	0	0	1	○	0	0	0	0	-		
		3	共用		5.3	58.7	1	0	0	1	○	3	2	0	1	○	0	0	0	0	-		
		4	共用		2.3	70.2	5	2	0	3	A	6	2	0	4	B	0	0	0	0	-		
		5	共用		5.2	60	1	0	0	1	○	3	1	0	2	○	0	0	0	0	-		
		設置合計数[個]					9	3	0	6	-	15	5	0	10	-	0	0	0	0	-		
	B 安全補機開閉器室 (4号機)	1	4		5.0	149.1	2	2	0	0	○	5	1	2	2	○	0	0	0	0	-		
		2	4		5.0	133.6	2	2	0	0	○	5	3	1	1	○	0	0	0	0	-		
		3	4		5.0	252.2	4	4	0	0	○	10	2	5	3	D	0	0	0	0	-		
		4	4		5.0	17.9	1	0	0	1	○	1	0	0	1	○	0	0	0	0	-		
		設置合計数[個]					9	8	0	1	-	21	6	8	7	-	0	0	0	0	-		
	B 蓄電池室 (4号機)	1	4		2.5	29.6	1	1	0	0	○	1	1	0	0	○	0	0	0	0	-		
		設置合計数[個]					1	1	0	0	-	1	1	0	0	-	0	0	0	0	-		
	A 蓄電池室 (4号機)	1	4		2.5	32.3	1	1	0	0	○	1	0	1	0	○	0	0	0	0	-		
		設置合計数[個]					1	1	0	0	-	1	0	1	0	-	0	0	0	0	-		
	A 安全補機開閉器室 (4号機)	1	4		5.0	119.8	2	2	0	0	C	5	1	3	1	○	0	0	0	0	-		
		2	4		5.0	353.8	5	5	0	0	C	21	6	5	10	D	0	0	0	0	-		
		設置合計数[個]					7	7	0	0	-	26	7	8	11	-	0	0	0	0	-		

枠囲みの範囲は機密に係る事項ですので公開することはできません。

第2-1-1表 火災区域又は火災区画における火災感知器の設置個数 (4/38)

火災区域 (区画) 番号	火災区域(区画)名称	感知 区画	号機	フロア レベル [m]	天井 高さ [m]	床面積 [m <sup>2</sup> ]	感知器台数															備考
							煙感知器					熱感知器					炎感知器					
							必要 数 [個]	既設 感知器 数 [個]	消火 設備用 感知器 流用数 [個]	追設 数 [個]	消防法 適合 確認	必要 数 [個]	既設 感知器 数 [個]	消火 設備用 感知器 流用数 [個]	追設 数 [個]	消防法 適合 確認	必要 数 [個]	既設 感知器 数 [個]	消火 設備用 感知器 流用数 [個]	追設 数 [個]	消防法 適合 確認	
	コントロールセンター室 及びN蓄電池室 (4号機)	1	4		5.0	247.6	4	3	0	1	C	12	12	0	0	E	0	0	0	0	--	
2		4		2.5	57.4	1	2	0	0	C	1	0	1	0	○	0	0	0	0	0	--	
設置合計数[個]						5	5	0	1	--	13	12	1	0	--	0	0	0	0	--		
	B安全補機閉器室 (3号機)	1	3		5.0	133.6	2	2	0	0	○	5	2	2	1	D	0	0	0	0	--	
2		3		5.0	149.1	2	2	0	0	○	5	0	3	2	○	0	0	0	0	0	--	
3		3		5.0	254	4	4	0	0	○	10	2	7	1	○	0	0	0	0	0	--	
4		3		5.0	17.6	1	0	0	1	○	1	0	0	1	○	0	0	0	0	0	--	
設置合計数[個]						9	8	0	1	--	21	4	12	5	--	0	0	0	0	0	--	
	B蓄電池室(3号機)	1	3		2.5	29.6	1	1	0	0	○	1	0	1	0	○	0	0	0	0	--	
設置合計数[個]						1	1	0	0	--	1	0	1	0	--	0	0	0	0	0	--	
	A蓄電池室(3号機)	1	3		2.5	32.3	1	1	0	0	○	1	0	1	0	○	0	0	0	0	--	
設置合計数[個]						1	1	0	0	--	1	0	1	0	--	0	0	0	0	0	--	
	A安全補機閉器室 (3号機)	1	3		5.0	349.3	5	5	0	0	○	21	4	8	9	D	0	0	0	0	--	
2		3		5.0	123.8	2	2	0	0	C	4	0	4	0	B	0	0	0	0	0	--	
設置合計数[個]						7	7	0	0	--	25	4	12	9	--	0	0	0	0	0	--	
	コントロールセンター室 及びN蓄電池室 (3号機)	1	3		5.0	338.3	5	3	2	0	C	16	16	0	0	D,E	0	0	0	0	--	
2		3		2.5	57.3	1	2	0	0	○	1	0	1	0	○	0	0	0	0	0	--	
設置合計数[個]						6	5	2	0	--	17	16	1	0	--	0	0	0	0	0	--	
	N1次系継電器室及び 通路(4号機)	1	4		2.6	60.3	1	1	0	0	○	1	0	0	1	○	0	0	0	0	--	
2		4		2.6	60.4	1	1	0	0	○	1	0	0	1	○	0	0	0	0	0	--	
3		4		2.5	12.8	1	0	0	1	○	1	1	0	0	○	0	0	0	0	0	--	
4		4		2.5	48.7	1	0	0	1	○	1	0	0	1	○	0	0	0	0	0	--	
5																						欠番
6		4		2.6	215.9	2	2	0	0	○	4	0	0	4	○	0	0	0	0	0	--	
設置合計数[個]						6	4	0	2	--	8	1	0	7	--	0	0	0	0	0	--	
	B1次系継電器室及び 通路(4号機)	1	4		2.6	125	1	2	0	0	C	2	0	2	0	D	0	0	0	0	--	
設置合計数[個]						1	2	0	0	--	2	0	2	0	--	0	0	0	0	0	--	
	A1次系継電器室及び 通路(4号機)	1	4		2.6	97.9	1	2	0	0	○	2	0	2	0	○	0	0	0	0	--	
設置合計数[個]						1	2	0	0	--	2	0	2	0	--	0	0	0	0	0	--	

枠囲みの範囲は機密に係る事項ですので公開することはできません。

第2-1-1表 火災区域又は火災区画における火災感知器の設置個数 (5/38)

火災区域 (区画) 番号	火災区域(区画)名称	感知 区画	号機	フロア レベル [m]	天井 高さ [m]	床面積 [m <sup>2</sup> ]	感知器台数															備考
							煙感知器					熱感知器					炎感知器					
							必要 数 [個]	既設 感知器 数 [個]	消火 設備用 感知器 流用数 [個]	追設 数 [個]	消防法 適合 確認	必要 数 [個]	既設 感知器 数 [個]	消火 設備用 感知器 流用数 [個]	追設 数 [個]	消防法 適合 確認	必要 数 [個]	既設 感知器 数 [個]	消火 設備用 感知器 流用数 [個]	追設 数 [個]	消防法 適合 確認	
	計算機室(4号機)	1	4		2.6	123.8	1	2	0	0	○	2	3	0	0	D	0	0	0	0	—	
		2	4		4.3	17.3	1	0	0	1	○	1	0	0	1	○	0	0	0	0	—	
		設置合計数[個]						2	2	0	1	—	3	3	0	1	—	0	0	0	0	—
	1次系補機操作室・運 転員控室・資料室	1	共用		2.6	32.4	1	0	0	1	○	1	0	0	1	D	0	0	0	0	—	
		2	共用		2.6	46	1	0	0	1	○	1	0	0	1	○	0	0	0	0	—	
		3	共用		2.6	96.8	1	2	0	0	○	2	0	0	2	○	0	0	0	0	—	
		設置合計数[個]						3	2	0	2	—	4	0	0	4	—	0	0	0	0	—
	中央制御室	1-1	共用		2.6	14.8	1	1	0	0	○	1	0	0	1	○	0	0	0	0	—	
		1-2	共用		2.6	2.8	1	1	0	0	C	1	0	0	1	○	0	0	0	0	—	
		1-3	共用		2.6	8.2	1	1	0	0	C	1	0	0	1	○	0	0	0	0	—	
		1-4	共用		2.6	6.7	1	1	0	0	C	1	0	0	1	○	0	0	0	0	—	
		2-1	共用		3.9	120	1	3	0	0	○	2	0	0	2	○	0	0	0	0	—	
		2-2	共用		3.2	84	2	2	0	0	C	3	0	0	3	○	0	0	0	0	—	
		2-3	共用		3.3	380	3	9	0	0	C	6	2	0	4	D	0	0	0	0	—	
		3	共用		2.6	29.4	1	1	0	0	C	1	0	0	1	○	0	0	0	0	—	
		4	共用		2.6	19	1	0	0	1	○	1	0	0	1	○	0	0	0	0	—	
		5	共用		2.6	22.5	1	1	0	0	○	1	0	0	1	D	0	0	0	0	—	
		6	共用		2.4	8.1	1	0	0	1	C	1	0	0	1	○	0	0	0	0	—	
		7	共用		2.6	15.5	1	0	0	1	C	1	0	0	1	○	0	0	0	0	—	
		8	共用		2.4	11.5	1	0	0	1	C	1	1	0	0	○	0	0	0	0	—	
		9	共用		2.6	39.1	1	0	0	1	○	1	0	0	1	D	0	0	0	0	—	
	10	共用		2.6	49.4	1	0	0	1	○	1	0	0	1	D	0	0	0	0	—		
	設置合計数[個]						18	20	0	6	—	23	3	0	20	—	0	0	0	0	—	
	2次系補機操作室	1	共用		2.6	85.3	1	2	0	0	○	2	0	0	2	○	0	0	0	0	—	
		設置合計数[個]						1	2	0	0	—	2	0	0	2	—	0	0	0	0	—
	N 1次系継電器室及び 通路(3号機)	1	3		2.6	215.8	2	2	0	0	○	4	1	0	3	○	0	0	0	0	—	
		2	3		2.6	35.5	1	1	0	0	○	1	0	0	1	○	0	0	0	0	—	
		3	3		2.6	51.2	1	1	0	0	○	1	1	0	0	○	0	0	0	0	—	
		4	3		2.6	39.4	1	0	0	1	○	1	0	0	1	○	0	0	0	0	—	
	設置合計数[個]						5	4	0	1	—	7	2	0	5	—	0	0	0	0	—	
	B 1次系継電器室(3号 機)	1	3		2.6	93.8	1	2	0	0	C	2	0	2	0	○	0	0	0	0	—	
		設置合計数[個]						1	2	0	0	—	2	0	2	0	—	0	0	0	0	—

枠囲みの範囲は機密に係る事項ですので公開することはできません。

第2-1-1表 火災区域又は火災区画における火災感知器の設置個数 (6/38)

火災区域 (区画) 番号	火災区域(区画)名称	感知 区画	号機	フロア レベル [m]	天井 高さ [m]	床面積 [m <sup>2</sup> ]	感知器台数															備考
							煙感知器					熱感知器					炎感知器					
							必要 数 [個]	既設 感知器 数 [個]	消火 設備用 感知器 流用数 [個]	追設 数 [個]	消防法 適合 確認	必要 数 [個]	既設 感知器 数 [個]	消火 設備用 感知器 流用数 [個]	追設 数 [個]	消防法 適合 確認	必要 数 [個]	既設 感知器 数 [個]	消火 設備用 感知器 流用数 [個]	追設 数 [個]	消防法 適合 確認	
	A 1次系継電器室 (3号機)	1	3		2.6	89	1	2	0	0	○	2	0	2	0	○	0	0	0	0	—	
		設置合計数[個]					1	2	0	0	—	2	0	2	0	—	0	0	0	0	—	
	計算機室 (3号機)	1	3		2.6	83.6	1	2	0	0	○	2	0	2	0	D	0	0	0	0	—	
		2	3		2.6	134.9	1	2	0	0	○	2	3	0	0	○	0	0	0	0	—	
		3	3		4.3	22.6	1	1	0	0	○	3	0	0	3	B	0	0	0	0	—	
		設置合計数[個]					3	5	0	0	—	7	3	2	3	—	0	0	0	0	—	
	空調ダクトエリア	1	共用		2.6	12.9	1	0	0	1	○	1	0	0	1	○	0	0	0	0	—	
		2-1	共用		7.8	833.2	22	7	7	8	A,C	36	2	0	34	D	0	0	0	0	—	
		2-2	共用		2.9	34.8	1	0	1	0	○	1	0	0	1	○	0	0	0	0	—	
		2-3	共用		2.9	12.7	1	0	0	1	○	1	0	0	1	○	0	0	0	0	—	
		3	共用		3.6	34.2	0	0	0	0	H	0	0	0	0	H	0	0	0	0	—	中央制御室横通路天井裏のため
		4	共用		4.6	0	0	0	0	0	—	0	0	0	0	—	0	0	0	0	—	感知区画2-1に含む
		5	共用		5.0	350.8	6	2	1	3	○	11	1	0	10	○	0	0	0	0	—	の中間床
	設置合計数[個]					31	9	9	13	—	50	3	0	47	—	0	0	0	0	—		
	空調ダクトエリア-2	1-1	共用		2.6	6.6	1	0	0	1	○	1	0	0	1	○	0	0	0	0	—	
		1-2	共用		2.6	6.2	1	0	0	1	○	1	0	0	1	○	0	0	0	0	—	
		2-1	共用		7.8	598.1	17	3	10	4	A,C	24	0	0	24	B	0	0	0	0	—	
		2-2	共用		2.9	17	1	0	0	1	○	1	0	0	1	○	0	0	0	0	—	
		3	共用		3.6	60.5	0	0	0	0	II	0	0	0	0	H	0	0	0	0	—	中央制御室横通路天井裏のため
		4	共用		7.8	12.8	1	0	0	1	○	1	0	0	1	○	0	0	0	0	—	
		5	共用		7.8	45.5	1	1	0	0	A	2	0	0	2	○	0	0	0	0	—	
		6	共用		7.3	70.6	2	0	0	2	A	5	0	0	5	○	0	0	0	0	—	
		7	共用		4.6	0	0	0	0	0	—	0	0	0	0	—	0	0	0	0	—	感知区画2-1に含む
	8	共用		5.0	350.9	6	2	2	2	○	11	1	0	10	○	0	0	0	0	—	の中間床	
	設置合計数[個]					30	6	12	12	—	46	1	0	45	—	0	0	0	0	—		
	中央制御室非常用循環 フィルタユニット室 (3号機)	1	3		2.9	32.3	1	1	0	0	○	1	1	0	0	○	0	0	0	0	—	
	設置合計数[個]					1	1	0	0	—	1	1	0	0	—	0	0	0	0	—		
	中央制御室非常用循環 フィルタユニット室 (4号機)	1	4		2.9	32.3	1	1	0	0	○	1	1	0	0	D	0	0	0	0	—	
	設置合計数[個]					1	1	0	0	—	1	1	0	0	—	0	0	0	0	—		
	コールド電気室・出入 管理室温水タンク室	1	共用		2.7	61	1	1	0	0	○	1	0	0	1	○	0	0	0	0	—	
		2	共用		2.7	23	1	1	0	0	○	2	0	0	2	○	0	0	0	0	—	
		3	共用		7.3	83.2	2	1	0	1	A	5	1	0	4	○	0	0	0	0	—	
		設置合計数[個]					4	3	0	1	—	8	1	0	7	—	0	0	0	0	—	

枠囲みの範囲は機密に係る事項ですので公開することはできません。

第2-1-1表 火災区域又は火災区画における火災感知器の設置個数 (7/38)

火災区域 (区画) 番号	火災区域(区画)名称	感知 区画	号機	フロア レベル [m]	天井 高さ [m]	床面積 [m <sup>2</sup> ]	感知器台数															備考
							煙感知器					熱感知器					炎感知器					
							必要 数 [個]	既設 感知器 数 [個]	消火 設備用 感知器 流用数 [個]	追設 数 [個]	消防法 適合 確認	必要 数 [個]	既設 感知器 数 [個]	消火 設備用 感知器 流用数 [個]	追設 数 [個]	消防法 適合 確認	必要 数 [個]	既設 感知器 数 [個]	消火 設備用 感知器 流用数 [個]	追設 数 [個]	消防法 適合 確認	
	2次系継電器室	1	共用		2.7	125.4	1	2	0	0	○	2	0	0	2	○	0	0	0	0	—	
		2	共用		2.7	244	2	3	0	0	○	4	0	0	4	○	0	0	0	0	—	
		設置合計数[個]						3	5	0	0	—	6	0	0	6	—	0	0	0	0	—
	A階段	1	4		—	—	3	2	0	1	○	6	0	0	6	○	0	0	0	0	—	
		設置合計数[個]						3	2	0	1	—	6	0	0	6	—	0	0	0	0	—
	B階段	1	3		—	—	2	2	0	0	○	3	0	0	3	○	0	0	0	0	—	
		設置合計数[個]						2	2	0	0	—	3	0	0	3	—	0	0	0	0	—
	C階段	1	34		—	—	1	1	0	0	○	2	0	0	2	○	0	0	0	0	—	
		設置合計数[個]						1	1	0	0	—	2	0	0	2	—	0	0	0	0	—
	F階段	1	4		—	—	2	0	0	2	○	1	0	0	1	○	1	0	0	1	○	
		設置合計数[個]						2	0	0	2	—	1	0	0	1	—	1	0	0	1	—
	補助蒸気ドレンタンク 及びポンプ室	1	共用		4.2	108.1	2	1	0	1	○	4	3	0	1	D	0	0	0	0	—	
		2	共用		4.2	17.5	2	0	0	2	○	2	0	0	2	○	0	0	0	0	—	
		3	共用		—	0	0	0	0	0	—	0	0	0	0	—	0	0	0	0	—	感知区画1を含む
設置合計数[個]						4	1	0	3	—	6	3	0	3	—	0	0	0	0	—		
	1次系循環タンク及びボ ンプ室	1	共用		6.9	46	1	1	0	0	○	2	1	0	1	○	0	0	0	0	—	
		2	共用		6.9	682.1	16	4	0	12	○	23	4	0	19	D	0	0	0	0	—	一部低天井考慮
		3	共用		6.9	125.9	3	0	0	3	○	11	0	0	11	○	0	0	0	0	—	
		4	共用		6.2	74.6	2	0	0	2	○	4	0	0	4	○	0	0	0	0	—	
		5	共用		7.9	22.7	1	0	0	1	○	1	0	0	1	○	0	0	0	0	—	
		6	共用		7.9	22.6	1	1	0	0	○	1	1	0	0	○	0	0	0	0	—	
		7	共用		4.6	87.2	2	1	0	1	○	3	0	0	3	○	0	0	0	0	—	
		8	共用		7.8	36.1	2	0	0	2	○	2	0	0	2	○	0	0	0	0	—	グレーチング、一部低天井考慮
		9	共用		7.8	30	1	0	0	1	○	1	0	0	1	○	0	0	0	0	—	グレーチング
		10	共用		3.5	27.7	1	1	0	0	○	1	1	0	0	○	0	0	0	0	—	
		11	共用		7.7	29.6	2	1	0	1	○	2	0	0	2	○	0	0	0	0	—	低天井考慮
		12	共用		7.8	70.7	1	0	0	1	○	3	1	0	2	○	0	0	0	0	—	グレーチング
		13	共用		4.4	26.4	1	1	0	0	○	1	1	0	0	○	0	0	0	0	—	
		14	共用		7.4	118.1	3	1	0	2	○	5	1	0	4	D	0	0	0	0	—	
		15-1	共用		7.6	199.6	4	0	0	4	○	16	0	0	16	○	0	0	0	0	—	
		15-2	共用		4.7	245	4	1	0	3	○	7	2	0	5	○	0	0	0	0	—	グレーチング
16	共用		7.9	101.2	2	1	0	1	○	9	0	0	9	B	0	0	0	0	—	グレーチング		

枠囲みの範囲は機密に係る事項ですので公開することはできません。



第2-1-1表 火災区域又は火災区画における火災感知器の設置個数 (8/38)

火災区域 (区画) 番号	火災区域(区画)名称	感知 区画	号機	フロア レベル [m]	天井 高さ [m]	床面積 [m <sup>2</sup> ]	感知器台数															備考
							煙感知器					熱感知器					炎感知器					
							必要 数 [個]	既設 感知器 数 [個]	消火 設備用 感知器 流用数 [個]	追設 数 [個]	消防法 適合 確認	必要 数 [個]	既設 感知器 数 [個]	消火 設備用 感知器 流用数 [個]	追設 数 [個]	消防法 適合 確認	必要 数 [個]	既設 感知器 数 [個]	消火 設備用 感知器 流用数 [個]	追設 数 [個]	消防法 適合 確認	
		17	共用		4.0	58.9	1	0	0	1	○	3	0	0	3	○	0	0	0	0	—	
		18	共用		7.9	102.8	2	1	0	1	○	9	0	0	9	B	0	0	0	0	—	グレーチング
		19	共用		7.8	36.1	2	0	0	2	○	2	0	0	2	○	0	0	0	0	—	グレーチング、一部低天井考慮
		20	共用		7.8	30.4	1	0	0	1	○	1	0	0	1	○	0	0	0	0	—	グレーチング
		21	共用		3.5	27.7	1	1	0	0	○	1	0	0	1	○	0	0	0	0	—	
		22	共用		7.9	68.1	1	1	0	0	○	2	0	0	2	D	0	0	0	0	—	
		23																			欠番	
		24	共用		2.4	125.7	3	0	0	3	○	3	0	0	3	○	0	0	0	0	—	
		25	共用		5.0	10.1	1	0	0	1	○	1	0	0	1	○	0	0	0	0	—	
		26	共用		4.3	29	1	0	0	1	○	1	0	0	1	○	0	0	0	0	—	
	1次系循環タンク及びポンプ室	27	共用		—	0	0	0	0	0	—	0	0	0	0	—	0	0	0	0	—	感知区画9を含む
		28	共用		—	0	0	0	0	0	—	0	0	0	0	—	0	0	0	0	—	感知区画20を含む
		29	共用		4.3	29	1	0	0	1	○	1	0	0	1	○	0	0	0	0	—	
		30	共用		2.4	46.3	1	0	0	1	○	1	0	0	1	○	0	0	0	0	—	
		31	共用		2.3	6.8	1	0	0	1	○	1	0	0	1	○	0	0	0	0	—	
		32	共用		2.4	158.2	2	0	0	2	○	3	0	0	3	○	0	0	0	0	—	
		33																			欠番	
		34	共用		—	0	0	0	0	0	—	0	0	0	0	—	0	0	0	0	—	感知区画16を含む
		35	共用		3.4	44.8	1	1	0	0	○	1	1	0	0	○	0	0	0	0	—	
		36	共用		2.4	9.2	1	0	0	1	○	1	0	0	1	○	0	0	0	0	—	
		37	共用		—	0	0	0	0	0	—	0	0	0	0	—	0	0	0	0	—	感知区画18を含む
		設置合計数[個]					67	17	0	50	—	123	13	0	110	—	0	0	0	0	—	
		1	共用		8.2	32.2	1	0	0	1	I	0	0	0	1	I	2	0	0	0	I	高放射線エリア、ダクト内設置
		2	共用		8.2	32.2	1	0	0	1	I	0	0	0	1	I	2	0	0	0	I	高放射線エリア、ダクト内設置
		3	共用		6.9	46.8	1	1	0	0	○	2	1	0	1	○	0	0	0	0	—	
	廃液貯蔵タンク室	4	共用		6.7	14	1	0	0	1	○	1	0	0	1	○	0	0	0	0	—	
		5	共用		6.8	38.9	1	1	0	0	○	2	1	0	1	○	0	0	0	0	—	
		6	共用		6.7	62.4	1	0	0	1	○	6	0	0	6	○	0	0	0	0	—	
		7	共用		6.7	63.4	1	0	0	1	○	6	0	0	6	○	0	0	0	0	—	
		設置合計数[個]					7	2	0	5	—	17	2	0	17	—	4	0	0	0	—	

枠囲みの範囲は機密に係る事項ですので公開することはできません。

第2-1-1表 火災区域又は火災区画における火災感知器の設置個数 (9/38)

火災区域 (区画) 番号	火災区域(区画)名称	感知 区画	号機	フロア レベル [m]	天井 高さ [m]	床面積 [m <sup>2</sup> ]	感知器台数															備考	
							煙感知器					熱感知器					炎感知器						
							必要 数 [個]	既設 感知器 数 [個]	消火 設備用 感知器 流用数 [個]	追設 数 [個]	消防法 適合 確認	必要 数 [個]	既設 感知器 数 [個]	消火 設備用 感知器 流用数 [個]	追設 数 [個]	消防法 適合 確認	必要 数 [個]	既設 感知器 数 [個]	消火 設備用 感知器 流用数 [個]	追設 数 [個]	消防法 適合 確認		
	濃縮廃液貯蔵タンク室 及び固体廃棄物処理エ リア	1	共用		9.8	75.3	2	2	0	0	0	0	0	0	0	2	0	0	0	2	0		
		2	共用		6.8	92.2	2	1	0	1	0	3	1	0	2	0	0	0	0	0	0	0	
		3	共用		6.9	8.2	1	1	0	0	0	1	1	0	0	0	0	0	0	0	0	0	
		4	共用		6.8	26.2	2	0	0	2	0	2	0	0	2	0	0	0	0	0	0	0	
		5	共用		6.2	131.4	2	1	0	1	0	4	1	0	3	0	0	0	0	0	0	0	
		6	共用		6.2	26.3	1	1	0	0	0	1	0	0	1	0	0	0	0	0	0	0	
		7	共用		6.8	44.5	1	0	0	1	0	2	0	0	2	0	0	0	0	0	0	0	
		8	共用		6.8	43.7	1	0	0	1	0	2	0	0	2	0	0	0	0	0	0	0	
		9	共用		6.5	110.8	2	2	0	0	0	4	2	0	2	0	0	0	0	0	0	0	
		設置合計数[個]					14	8	0	6	0	19	7	0	14	0	2	0	0	2	0		
	冷却材貯蔵タンク室	1	共用		15.0	75.3	2	0	0	2	0	0	0	0	0	8	0	0	0	8	0	グレーチング	
		2	共用		15.0	75.3	2	0	0	2	0	0	0	0	0	8	0	0	0	8	0	グレーチング	
		3	共用		15.0	79.5	2	0	0	2	0	0	0	0	0	8	0	0	0	8	0	グレーチング	
		4	共用		6.8	9.6	1	0	0	1	0	1	0	0	1	0	0	0	0	0	0	0	
		5	共用		6.9	110.2	3	1	0	2	0	5	0	0	5	0	0	0	0	0	0	0	一部低天井考慮
		6	共用		7.9	118.6	2	1	0	1	0	4	1	0	3	0	0	0	0	0	0	0	
		7	共用		-	0	0	0	0	0	0	0	0	0	0	0	0	0	0	0	0	0	感知区画3に合致
		設置合計数[個]					12	2	0	10	0	10	1	0	9	0	24	0	0	24	0		
	固体廃棄物処理エ リア	1	共用		7.8	103	2	1	0	1	0	3	2	0	1	0	0	0	0	0	0	0	
		2	共用		7.8	11.9	1	0	0	1	0	1	0	0	1	0	0	0	0	0	0	0	
		3	共用		7.9	56.3	2	1	0	1	0	3	0	0	3	0	0	0	0	0	0	0	一部低天井考慮
		4	共用		7.9	33.2	1	1	0	0	0	1	1	0	0	0	0	0	0	0	0	0	
		5	共用		7.9	23.8	1	1	0	0	0	1	1	0	0	0	0	0	0	0	0	0	
		6	共用		7.9	35.8	1	1	0	0	0	1	2	0	0	0	0	0	0	0	0	0	
		7	共用		7.3	25.3	2	1	0	1	0	2	0	0	2	0	0	0	0	0	0	0	一部低天井考慮
		8	共用		7.9	18.1	1	1	0	0	0	1	0	0	1	0	0	0	0	0	0	0	
		9	共用		7.9	30.8	1	0	0	1	0	1	0	0	1	0	0	0	0	0	0	0	
		10	共用		7.9	35.5	1	1	0	0	0	2	1	0	1	0	0	0	0	0	0	0	
		11	共用		7.8	80.7	4	0	0	4	0	6	0	0	6	0	0	0	0	0	0	0	低天井考慮
		12	共用		7.3	30	1	0	0	1	0	1	0	0	1	0	0	0	0	0	0	0	

枠囲みの範囲は機密に係る事項ですので公開することはできません。

第2-1-1表 火災区域又は火災区画における火災感知器の設置個数 (10/38)

火災区域 (区画) 番号	火災区域(区画)名称	感知 区画	号機	フロア レベル [m]	天井 高さ [m]	床面積 [m <sup>2</sup> ]	感知器台数															備考
							煙感知器					熱感知器					炎感知器					
							必要 数 [個]	既設 感知器 数 [個]	消火 設備用 感知器 流用数 [個]	追設 数 [個]	消防法 適合 確認	必要 数 [個]	既設 感知器 数 [個]	消火 設備用 感知器 流用数 [個]	追設 数 [個]	消防法 適合 確認	必要 数 [個]	既設 感知器 数 [個]	消火 設備用 感知器 流用数 [個]	追設 数 [個]	消防法 適合 確認	
	固体廃棄物処理エリア	13	共用		5.0	14.2	1	0	0	1	○	1	0	0	1	○	0	0	0	0	—	
		14	共用		4.8	43.8	1	1	0	0	○	2	2	0	0	○	0	0	0	0	—	
		15	共用		—	0	0	0	0	0	—	0	0	0	0	—	0	0	0	0	—	感知区画2に含む
		16	共用		2.3	31.1	1	0	0	1	○	1	0	0	1	○	0	0	0	0	—	
		設置合計数[個]						21	9	0	12	—	27	9	0	19	—	0	0	0	0	—
	気体廃棄物処理エリア	1	共用		6.4	124.9	3	1	0	2	○	7	2	0	5	○	0	0	0	0	—	
		2																			欠番	
		3	共用		6.3	147.2	2	0	0	2	○	5	0	0	5	○	0	0	0	0	—	
		4																				欠番
		5																				欠番
		6	共用		6.6	29.8	1	1	0	0	○	1	0	0	1	○	0	0	0	0	—	
		7	共用		6.6	22.4	2	1	0	1	○	2	1	0	1	○	0	0	0	0	—	
		8	共用		6.6	16.6	1	0	0	1	○	1	0	0	1	○	0	0	0	0	—	
		9	共用		6.6	75.5	2	1	0	1	A	4	0	0	4	○	0	0	0	0	—	
		10	共用		6.6	33.9	1	0	0	1	○	1	0	0	1	○	0	0	0	0	—	グレーチング
		11	共用		3.2	12.2	1	0	0	1	○	1	0	0	1	○	0	0	0	0	—	
		12	共用		3.2	12.7	1	0	0	1	○	1	0	0	1	○	0	0	0	0	—	
		13	共用		3.2	6.5	1	0	0	1	○	1	0	0	1	○	0	0	0	0	—	
		14	共用		6.6	32.4	1	0	0	1	○	1	0	0	1	○	0	0	0	0	—	グレーチング
		15	共用		6.6	9	1	0	0	1	○	1	0	0	1	○	0	0	0	0	—	グレーチング
		16	共用		6.6	14.5	1	0	0	1	○	1	0	0	1	○	0	0	0	0	—	グレーチング
		17	共用		3.5	7.8	1	0	0	1	○	1	0	0	1	○	0	0	0	0	—	
		18	共用		6.6	21.8	1	0	0	1	○	1	0	0	1	○	0	0	0	0	—	グレーチング
		19	共用		3.2	16	1	0	0	1	○	1	0	0	1	○	0	0	0	0	—	
		20	共用		3.5	6.5	2	0	0	2	○	2	0	0	2	○	0	0	0	0	—	
		21	共用		6.7	11.4	1	0	0	1	○	1	1	0	0	○	0	0	0	0	—	
		22	共用		6.7	24.7	1	0	0	1	○	1	0	0	1	○	0	0	0	0	—	
	23	共用		6.5	5.7	1	0	0	1	○	1	0	0	1	○	0	0	0	0	—		
	24	共用		6.5	5.7	1	0	0	1	○	1	0	0	1	○	0	0	0	0	—		
	25	共用		6.5	5.7	1	0	0	1	○	1	0	0	1	○	0	0	0	0	—		
	26	共用		2.7	4.9	1	0	0	1	○	1	0	0	1	○	0	0	0	0	—		
	27	共用		2.7	4.9	1	0	0	1	○	1	0	0	1	○	0	0	0	0	—		

枠囲みの範囲は機密に係る事項ですので公開することはできません。

第2-1-1表 火災区域又は火災区画における火災感知器の設置個数 (11/38)

火災区域 (区画) 番号	火災区域(区画)名称	感知 区画	号機	フロア レベル [m]	天井 高さ [m]	床面積 [m <sup>2</sup> ]	感知器台数															備考
							煙感知器					熱感知器					炎感知器					
							必要 数 [個]	既設 感知器 数 [個]	消火 設備用 感知器 流用数 [個]	追設 数 [個]	消防法 適合 確認	必要 数 [個]	既設 感知器 数 [個]	消火 設備用 感知器 流用数 [個]	追設 数 [個]	消防法 適合 確認	必要 数 [個]	既設 感知器 数 [個]	消火 設備用 感知器 流用数 [個]	追設 数 [個]	消防法 適合 確認	
		28	共用		2.7	4.9	1	0	0	1	○	1	0	0	1	○	0	0	0	0	—	
		29	共用		2.7	4.9	1	0	0	1	○	1	0	0	1	○	0	0	0	0	—	
		30	共用		2.7	17.5	1	0	0	1	○	1	0	0	1	○	0	0	0	0	—	
		31	共用		6.6	45.4	2	0	0	2	○	2	1	0	1	○	0	0	0	0	—	
		32	共用		7.0	237.2	5	3	0	2	○	9	2	0	7	○	0	0	0	0	—	
		33	共用		6.9	2.9	1	0	0	1	○	2	0	0	2	○	0	0	0	0	—	
		34	共用		6.9	2.1	1	0	0	1	○	2	0	0	2	○	0	0	0	0	—	
		35	共用		6.9	4.7	1	0	0	1	○	1	0	0	1	○	0	0	0	0	—	
		36																			欠番	
		37																			欠番	
		38	共用		3.2	7.9	1	0	0	1	○	1	0	0	1	○	0	0	0	0	—	
	気体廃棄物処理エリア	39	共用		3.2	7.9	1	0	0	1	○	1	0	0	1	○	0	0	0	0	—	
		40	共用		3.2	7.9	1	0	0	1	○	1	0	0	1	○	0	0	0	0	—	
		41	共用		—	0	0	0	0	0	—	0	0	0	0	—	0	0	0	0	—	感知区画10に含む
		42	共用		—	0	0	0	0	0	—	0	0	0	0	—	0	0	0	0	—	感知区画14に含む
		43	共用		3.3	13	1	0	0	1	○	1	0	0	1	○	0	0	0	0	—	
		44	共用		3.0	8.9	1	0	0	1	○	1	0	0	1	○	0	0	0	0	—	
		45	共用		3.0	3.5	1	0	0	1	○	1	0	0	1	○	0	0	0	0	—	
		46	共用		—	0	0	0	0	0	—	0	0	0	0	—	0	0	0	0	—	感知区画14に含む
		47	共用		3.1	15.3	1	0	0	1	○	1	0	0	1	○	0	0	0	0	—	
		48	共用		—	0	0	0	0	0	—	0	0	0	0	—	0	0	0	0	—	感知区画22に含む
		49	共用		3.2	9	1	1	0	0	○	1	0	0	1	○	0	0	0	0	—	
		50	共用		3.3	81	1	1	0	0	○	2	0	0	2	○	0	0	0	0	—	
		設置合計数[個]					52	9	0	43	—	68	7	0	61	—	0	0	0	0	—	
		1	共用		6.4	76.4	2	2	0	0	○	3	1	0	2	○	0	0	0	0	—	
		2	共用		6.4	26	1	1	0	0	○	1	1	0	0	○	0	0	0	0	—	
		3	共用		6.4	265.4	4	4	0	0	○	9	7	0	2	○	0	0	0	0	—	
	固体廃棄物処理エリア	4	共用		6.3	91.2	2	2	0	0	○	4	1	0	3	○	0	0	0	0	—	
		5																			欠番	
		6	共用		6.6	24.5	1	1	0	0	○	1	0	0	1	○	0	0	0	0	—	
		7	共用		2.3	5.9	1	0	0	1	○	1	0	0	1	○	0	0	0	0	—	
		8	共用		6.6	8.2	1	0	0	1	○	1	0	0	1	○	0	0	0	0	—	

枠囲みの範囲は機密に係る事項ですので公開することはできません。

第2-1-1表 火災区域又は火災区画における火災感知器の設置個数 (12/38)

火災区域 (区画) 番号	火災区域(区画)名称	感知 区画	号機	フロア レベル [m]	天井 高さ [m]	床面積 [m <sup>2</sup> ]	感知器台数																備考
							煙感知器				熱感知器				炎感知器								
							必要 数 [個]	既設 感知器 数 [個]	消火 設備用 感知器 流用数 [個]	追設 数 [個]	消防法 適合 確認	必要 数 [個]	既設 感知器 数 [個]	消火 設備用 感知器 流用数 [個]	追設 数 [個]	消防法 適合 確認	必要 数 [個]	既設 感知器 数 [個]	消火 設備用 感知器 流用数 [個]	追設 数 [個]	消防法 適合 確認		
	固体廃棄物処理エリア	9	共用		6.6	5.9	1	0	0	1	○	1	0	0	1	○	0	0	0	0	—		
		10	共用		6.6	26	1	1	0	0	○	1	1	0	0	○	0	0	0	0	—		
		11	共用		6.6	48.5	1	1	0	0	○	2	1	0	1	○	0	0	0	0	—		
		12	共用		6.4	27.8	1	1	0	0	○	1	1	0	0	○	0	0	0	0	—		
		13	共用		6.6	61.6	1	1	0	0	○	2	1	0	1	○	0	0	0	0	—		
		14	共用		6.6	15.3	1	0	0	1	○	1	0	0	1	○	0	0	0	0	—		
		15	共用		6.6	14.2	1	1	0	0	○	1	0	0	1	○	0	0	0	0	—		
		設置合計数[個]					19	15	0	4	—	29	14	0	15	—	0	0	0	0	—		
	ガスサージタンク室及び通路	1	共用		6.4	81.8	3	1	0	2	○	4	2	0	2	○	0	0	0	0	—	グレーチング、一部低天井考慮	
		2	共用		2.3	16.5	1	0	0	1	○	1	0	0	1	○	0	0	0	0	—		
		3	共用		6.4	26.3	1	1	0	0	○	1	1	0	0	○	0	0	0	0	—		
		4	共用		6.4	26.3	1	1	0	0	○	1	1	0	0	○	0	0	0	0	—		
		5	共用		6.6	26	1	0	0	1	○	1	0	0	1	○	0	0	0	0	—		
		6	共用		6.6	26.2	1	0	0	1	○	1	0	0	1	○	0	0	0	0	—		
		7	共用		5.6	50.1	1	0	0	1	○	2	0	0	2	○	0	0	0	0	—		
		8	共用		5.6	48.8	1	0	0	1	○	2	0	0	2	○	0	0	0	0	—		
		9	共用		6.6	49.4	1	0	0	1	○	2	0	0	2	○	0	0	0	0	—		
		10	共用		6.6	132.3	4	2	0	2	○	8	1	0	7	○	0	0	0	0	—		
		11																			—	欠番	
		12	共用		6.4	8.7	1	0	0	1	○	1	0	0	1	○	0	0	0	0	—		
		13	共用		3.6	29.2	2	1	0	1	○	2	0	0	2	○	0	0	0	0	—		
		14	共用		3.1	13.5	1	0	0	1	○	1	0	0	1	○	0	0	0	0	—		
		15	共用		—	0	0	0	0	0	—	0	0	0	0	—	0	0	0	0	—	感知区画9に含む	
		16	共用		—	0	0	0	0	0	—	0	0	0	0	—	0	0	0	0	—	感知区画[ ]に含む	
		設置合計数[個]					19	6	0	13	0	27	5	0	22	—	0	0	0	0	—		
	試験採取室排気フィルタユニット室	1	共用		7.0	62.6	1	0	0	1	○	2	0	0	2	○	0	0	0	0	—		
		設置合計数[個]					1	0	0	1	—	2	0	0	2	—	0	0	0	0	—		
	補助建屋給気ユニット室	1	共用		13.0	135.5	3	2	0	3	○	0	2	0	0	—	3	0	0	3	○		
		2	共用		13.0	173.3	6	1	0	5	○	0	1	0	0	—	4	0	0	4	○		
		3-1	共用		8.0	25.2	1	1	0	0	○	1	0	0	1	○	0	0	0	0	—		
		3-2	共用		8.7	39.2	1	0	0	1	○	0	0	0	0	—	2	0	0	2	○		
		3-3	共用		5.6	7.2	1	0	0	1	○	1	0	0	1	○	0	0	0	0	—		

枠囲みの範囲は機密に係る事項ですので公開することはできません。

第2-1-1表 火災区域又は火災区画における火災感知器の設置個数 (13/38)

火災区域 (区画) 番号	火災区域(区画)名称	感知 区画	号機	フロア レベル [m]	天井 高さ [m]	床面積 [m <sup>2</sup> ]	感知器台数															備考	
							煙感知器					熱感知器					炎感知器						
							必要 数 [個]	既設 感知器 数 [個]	消火 設備用 感知器 流用数 [個]	追設 数 [個]	消防法 適合 確認	必要 数 [個]	既設 感知器 数 [個]	消火 設備用 感知器 流用数 [個]	追設 数 [個]	消防法 適合 確認	必要 数 [個]	既設 感知器 数 [個]	消火 設備用 感知器 流用数 [個]	追設 数 [個]	消防法 適合 確認		
	補助建屋給気ユニット室	4	共用		8.6	137.1	6	1	0	5	A	0	0	0	0	-	6	0	0	6	○		
		5																					欠番
		6	共用		2.2	8.4	1	0	0	1	○	1	0	0	1	○	0	0	0	0	-		
		7	共用		2.2	8.4	1	0	0	1	○	1	0	0	1	○	0	0	0	0	-		
		8	共用		8.6	190.2	6	1	0	5	A	0	0	0	0	-	10	0	0	10	○		
		9																					欠番
		10	共用		2.2	8.4	1	0	0	1	○	1	0	0	1	○	0	0	0	0	-		
		11	共用		2.2	8.4	1	0	0	1	○	1	0	0	1	○	0	0	0	0	-		
		12																					欠番
		13	共用		3.3	31.8	1	1	0	0	○	1	2	0	0	○	0	0	0	0	-		
			設置合計数[個]					29	7	0	24	-	7	5	0	6	-	25	0	0	25	-	
		B階段	1	3		-	-	4	2	0	2	○	7	0	0	7	○	0	0	0	0	-	
			設置合計数[個]					4	2	0	2	-	7	0	0	7	-	0	0	0	0	-	要目表に記載していない火災区域(区画)
	A階段	1	4		-	-	3	2	0	1	○	6	0	0	6	○	0	0	0	0	-		
		設置合計数[個]					3	2	0	1	-	6	0	0	6	-	0	0	0	0	-	要目表に記載していない火災区域(区画)	
	原子炉格納容器	1																				欠番	
		2	3		5.0	81.4	3	0	0	2	J	4	0	0	4	I	0	0	0	0		I	高放射線エリア、 <span style="border: 1px solid black; padding: 0 5px;"> </span> に設置する煙感知器を兼用
		3																					欠番
		4																					欠番
		5-1	3		3.5	632	0	0	0	0	-	11	0	0	15	○	0	0	0	0	-	グレーチング	
		5-2	3		3.5	695	12	1	0	11	○	15	1	0	14	○	0	0	0	0	-		
		5-3	3		7.5	23.5	0	0	0	0	-	1	0	0	1	○	0	0	0	0	-	グレーチング	
		5-4	3		2.5	351	0	0	0	0	-	6	0	0	13	○	0	0	0	0	-	グレーチング	
		6-1	3		4.6	1158.8	14	12	0	2	A,C	61	5	0	56	B,D	0	0	0	0	-	グレーチング	
		6-2	3		2.4	708.4	0	0	0	0	-	12	0	0	12	○	0	0	0	0	-	グレーチング	
		6-3	3		3.4	23.5	0	0	0	0	-	1	0	0	1	○	0	0	0	0	-	グレーチング	
		7-1	3		7.0	696.6	30	10	0	20	A,C	61	8	0	53	B,D	0	0	0	0	-	グレーチング	
		7-2	3		2.5	580	8	0	0	8	C	10	12	0	0	○	0	0	0	0	-	グレーチング	
		7-3	3		5.2	23.5	1	0	0	1	C	1	0	0	1	D	0	0	0	0	-	グレーチング	
		7-4	3		4.2	26.5	1	0	0	1	C	1	0	0	1	○	0	0	0	0	-	(備考削除)	
		7-5	3		7.0	5.6	1	0	0	1	○	1	0	0	1	○	0	0	0	0	-		
		8-1	3		2.5	192.8	0	0	0	0	-	5	0	0	9	○	0	0	0	0	-	グレーチング	

枠囲みの範囲は機密に係る事項ですので公開することはできません。

第2-1-1表 火災区域又は火災区画における火災感知器の設置個数 (14/38)

火災区域 (区画) 番号	火災区域(区画)名称	感知 区画	号機	フロア レベル [m]	天井 高さ [m]	床面積 [m <sup>2</sup> ]	感知器台数															備考
							煙感知器					熱感知器					炎感知器					
							必要 数 [個]	既設 感知器 数 [個]	消火 設備用 感知器 流用数 [個]	追設 数 [個]	消防法 適合 確認	必要 数 [個]	既設 感知器 数 [個]	消火 設備用 感知器 流用数 [個]	追設 数 [個]	消防法 適合 確認	必要 数 [個]	既設 感知器 数 [個]	消火 設備用 感知器 流用数 [個]	追設 数 [個]	消防法 適合 確認	
	原子炉格納容器	8-2	3		5.0	966.1	15	5	0	10	A,C,J	26	5	0	21	J	10	0	0	10	J	高天井エリア
		8-3	3		2.5	277	4	0	0	4	C	5	0	0	9	○	0	0	0	0	○	グレーチング
		8-4	3		2.5	4.5	1	0	0	1	C	1	0	0	1	D	0	0	0	0	○	
		8-5	3		2.5	4.5	1	0	0	1	C	1	0	0	1	D	0	0	0	0	○	
		9-1	3		2.6	25	1	0	0	2	J	1	2	0	0	J	10	0	0	10	J	高天井エリア
		9-2	3		5.1	307.7	8	0	0	8	A,C,J	24	0	0	24	B,J	12	0	0	12	J	グレーチング、高天井エリア
		設置合計数[個]						100	28	0	72	○	248	33	0	237	○	32	0	0	32	○
	海水管室	1	3		2.3	301.5	3	3	0	0	○	5	2	0	3	○	0	0	0	0	○	
		設置合計数[個]						3	3	0	0	○	5	2	0	3	○	0	0	0	0	○
	海水管室	1	3		2.4	300.2	3	3	0	0	○	5	2	0	3	○	0	0	0	0	○	
		設置合計数[個]						3	3	0	0	○	5	2	0	3	○	0	0	0	0	○
	Bディーゼル発電機室	1	3		6.5	69	3	2	0	1	○	3	2	0	1	○	0	0	0	0	○	
		2	3		7.2	13	1	0	0	1	○	1	0	0	1	○	0	0	0	0	○	グレーチング
		3	3		5.9	18.7	2	2	0	0	○	2	0	0	2	○	0	0	0	0	○	一部低天井考慮
		4	3		7.0	201.2	4	4	0	0	○	6	3	0	3	○	0	0	0	0	○	
		5	3		3.8	59.6	1	1	0	0	○	2	2	0	0	○	0	0	0	0	○	
		設置合計数[個]						11	9	0	2	○	14	7	0	7	○	0	0	0	0	○
	B安全補機室	1	3		2.5	60.7	1	1	0	0	○	1	0	0	1	○	0	0	0	0	○	
		2	3		2.5	23.5	1	0	0	1	○	1	0	0	1	○	0	0	0	0	○	
		3	3		2.5	8.1	1	0	0	1	○	1	0	0	1	○	0	0	0	0	○	
		4	3		5.6	52.7	1	1	0	0	○	2	1	0	1	○	0	0	0	0	○	
		5	3		5.6	47.7	1	1	0	0	○	2	2	0	0	○	0	0	0	0	○	
		6	3		5.6	50.9	1	1	0	0	○	2	1	0	1	○	0	0	0	0	○	
		7	3		5.7	120	2	1	0	1	○	4	1	0	3	○	0	0	0	0	○	
		8	3		2.5	32	1	0	0	1	○	1	0	0	1	○	0	0	0	0	○	
		9	3		2.5	29.4	1	0	0	1	○	1	0	0	1	○	0	0	0	0	○	
		10	3		2.5	28.1	1	0	0	1	○	1	0	0	1	○	0	0	0	0	○	
設置合計数[個]						11	5	0	6	○	16	5	0	11	○	0	0	0	0	○		

枠囲みの範囲は機密に係る事項ですので公開することはできません。

第2-1-1表 火災区域又は火災区画における火災感知器の設置個数 (15/38)

火災区域 (区画) 番号	火災区域(区画)名称	感知 区画	号機	フロア レベル [m]	天井 高さ [m]	床面積 [m <sup>2</sup> ]	感知器台数															備考
							煙感知器					熱感知器					炎感知器					
							必要 数 [個]	既設 感知器 数 [個]	消火 設備用 感知器 流用数 [個]	追設 数 [個]	消防法 適合 確認	必要 数 [個]	既設 感知器 数 [個]	消火 設備用 感知器 流用数 [個]	追設 数 [個]	消防法 適合 確認	必要 数 [個]	既設 感知器 数 [個]	消火 設備用 感知器 流用数 [個]	追設 数 [個]	消防法 適合 確認	
	A安全補機室	1	3		2.5	31.6	1	0	0	1	○	1	0	0	1	○	0	0	0	0	0	-
		2	3		2.5	60.5	1	1	0	0	○	1	0	0	1	○	0	0	0	0	0	-
		3	3		5.7	16.4	1	0	0	1	○	1	0	0	1	○	0	0	0	0	0	-
		4	3		5.6	50.9	1	1	0	0	○	2	1	0	1	○	0	0	0	0	0	-
		5	3		5.6	47.7	1	1	0	0	○	2	2	0	0	○	0	0	0	0	0	-
		6	3		5.6	52.7	1	1	0	0	○	2	1	0	1	○	0	0	0	0	0	-
		7	3		5.7	93.5	2	1	0	1	○	3	1	0	2	○	0	0	0	0	0	-
		8	3		2.5	83.2	1	0	0	1	○	1	0	0	1	○	0	0	0	0	0	-
		9	3		2.5	29.4	1	0	0	1	○	1	0	0	1	○	0	0	0	0	0	-
		10	3		2.5	32	1	0	0	1	○	1	0	0	1	○	0	0	0	0	0	-
		設置合計数[個]					11	5	0	6	-	15	5	0	10	-	0	0	0	0	0	-
	Aディーゼル発電機室	1	3		6.5	69	3	2	0	1	○	3	2	0	1	○	0	0	0	0	0	-
		2	3		7.2	13	1	0	0	1	○	1	0	0	1	○	0	0	0	0	0	- グレーチング
		3	3		7.0	199.1	4	4	0	0	○	6	3	0	3	○	0	0	0	0	0	-
		4	3		3.8	61.8	1	1	0	0	○	2	2	0	0	○	0	0	0	0	0	-
		設置合計数[個]					9	7	0	2	-	12	7	0	5	-	0	0	0	0	0	-
	タービン動補助給水ポンプ室	1	3		5.9	30.1	1	1	0	0	○	2	0	0	2	○	0	0	0	0	0	-
		2	3		8.4	5.7	1	0	0	1	○	1	0	0	1	○	1	0	0	1	○	煙・炎感知器は□に設置
		3	3		5.9	16.4	1	1	0	0	○	1	1	0	0	○	0	0	0	0	0	-
		設置合計数[個]					3	2	0	1	-	4	1	0	3	-	1	0	0	1	-	
	湧水排水ポンプ室	1	3		5.5	30.9	1	0	0	1	○	1	0	0	1	○	0	0	0	0	0	-
		設置合計数[個]					1	0	0	1	-	1	0	0	1	-	0	0	0	0	-	
	B安全系冷却器室	1	3		5.9	61.4	1	1	0	0	○	2	1	0	1	○	0	0	0	0	0	-
		2	3		5.9	19.2	1	0	0	1	○	1	0	0	1	○	0	0	0	0	0	-
		3	3		6.0	76.1	2	1	0	1	○	3	1	0	2	○	0	0	0	0	0	-
		4	3		7.0	70.1	2	1	0	1	○	3	1	0	2	○	0	0	0	0	0	-
		5	3		7.0	162.1	4	2	0	2	○	6	1	0	5	○	0	0	0	0	0	-
		設置合計数[個]					10	5	0	5	-	15	4	0	11	-	0	0	0	0	0	-

枠囲みの範囲は機密に係る事項ですので公開することはできません。



第2-1-1表 火災区域又は火災区画における火災感知器の設置個数 (16/38)

火災区域 (区画) 番号	火災区域(区画)名称	感知 区画	号機	フロア レベル [m]	天井 高さ [m]	床面積 [m <sup>2</sup> ]	感知器台数																備考
							煙感知器					熱感知器					炎感知器						
							必要 数 [個]	既設 感知器 数 [個]	消火 設備用 感知器 流用数 [個]	追設 数 [個]	消防法 適合 確認	必要 数 [個]	既設 感知器 数 [個]	消火 設備用 感知器 流用数 [個]	追設 数 [個]	消防法 適合 確認	必要 数 [個]	既設 感知器 数 [個]	消火 設備用 感知器 流用数 [個]	追設 数 [個]	消防法 適合 確認		
	A安全系冷却器室	1	3		5.9	19.2	1	0	0	1	○	1	1	0	0	D	0	0	0	0	—		
		2	3		5.9	61.4	1	1	0	0	○	2	0	0	2	○	0	0	0	0	—		
		3	3		6.1	164.7	4	2	0	2	○	6	2	0	4	D	0	0	0	0	—		
		4	3		6.0	68.4	2	1	0	1	○	2	1	0	1	○	0	0	0	0	—		
		5	3		6.0	76.1	2	1	0	1	○	3	1	0	2	○	0	0	0	0	—		
		設置合計数[個]					10	5	0	5	—	14	5	0	9	—	0	0	0	0	—		
	B 電動補助給水ポンプ室	1	3		5.9	59.6	1	1	0	0	○	2	1	0	1	○	0	0	0	0	—		
		設置合計数[個]					1	1	0	0	—	2	1	0	1	—	0	0	0	0	—		
	A 電動補助給水ポンプ室	1	3		5.9	49.5	2	2	0	0	C	3	1	0	2	○	0	0	0	0	— 一部階段上部に設置		
		設置合計数[個]					2	2	0	0	—	3	1	0	2	—	0	0	0	0	—		
	通路	1	3		7.5	57.3	10	5	5	0	○	19	6	0	13	○	0	0	0	0	—		
		2	3		5.9	44.2	1	1	0	0	○	2	0	0	2	○	0	0	0	0	—		
		3	3		5.9	76.2	2	0	2	0	○	3	1	0	2	E	0	0	0	0	—		
		4	3		5.9	94.5	2	1	1	0	○	3	2	0	1	D	0	0	0	0	—		
		5	3		4.3	24.8	1	1	0	0	○	1	0	0	1	○	0	0	0	0	—		
		6	3		4.3	24.8	1	1	0	0	○	1	0	0	1	○	0	0	0	0	—		
		7	3		5.9	34.4	1	1	0	0	○	1	1	0	0	○	0	0	0	0	—		
		8																			欠番		
		9-1	3		2.3	80.6	2	2	0	0	○	2	1	0	1	○	0	0	0	0	—		
		9-2	3		3.6	80.6	1	1	0	0	○	5	0	0	5	○	0	0	0	0	—		
	設置合計数[個]					21	13	8	0	—	37	11	0	26	—	0	0	0	0	—			
	A 充てんポンプ室	1	3		7.5	69.6	1	1	0	0	○	2	0	0	2	○	0	0	0	0	—		
		設置合計数[個]					1	1	0	0	—	2	0	0	2	—	0	0	0	0	—		
	B 充てんポンプ室	1	3		7.5	69.6	2	1	0	1	C	3	1	0	2	○	0	0	0	0	—		
		設置合計数[個]					2	1	0	1	—	3	1	0	2	—	0	0	0	0	—		
	テナンギャラリ及びコー ルド保修室	1	3		3.3	391.5	3	0	0	3	○	6	0	0	6	○	0	0	0	0	—		
		2-1	3		3.3	15	1	0	0	1	○	1	0	0	1	○	0	0	0	0	—		
		2-2	3		5.9	130.9	4	1	0	3	A	9	1	0	8	B	0	0	0	0	—		
		3-1	3		2.8	142	1	2	0	0	○	3	0	0	3	○	0	0	0	0	—		
		3-2	3		3.0	142	4	1	0	3	A	11	1	0	10	B	0	0	0	0	—		
		設置合計数[個]					13	4	0	10	—	30	2	0	28	—	0	0	0	0	—		

枠囲みの範囲は機密に係る事項ですので公開することはできません。

第2-1-1表 火災区域又は火災区画における火災感知器の設置個数 (17/38)

火災区域 (区画) 番号	火災区域(区画)名称	感知 区画	号機	フロア レベル [m]	天井 高さ [m]	床面積 [m <sup>2</sup> ]	感知器台数															備考
							煙感知器					熱感知器					炎感知器					
							必要 数 [個]	既設 感知器 数 [個]	消火 設備用 感知器 流用数 [個]	追設 数 [個]	消防法 適合 確認	必要 数 [個]	既設 感知器 数 [個]	消火 設備用 感知器 流用数 [個]	追設 数 [個]	消防法 適合 確認	必要 数 [個]	既設 感知器 数 [個]	消火 設備用 感知器 流用数 [個]	追設 数 [個]	消防法 適合 確認	
	ほう酸ポンプ・ほう酸タンク室	1-1	3		7.8	112.3	2	0	0	2	○	6	0	0	6	E	0	0	0	0	-	
		1-2	3		7.1	112.3	2	0	0	2	○	9	0	0	9	B	0	0	0	0	-	
		2	3		5.8	52.1	1	1	0	0	○	2	1	0	1	○	0	0	0	0	-	
		3	3		2.3	4.1	1	0	0	1	C	1	0	0	1	○	0	0	0	0	-	
		設置合計数[個]					6	1	0	5	-	18	1	0	17	-	0	0	0	0	-	
	C充てんポンプ室	1	3		5.9	45.5	1	1	0	0	○	2	1	0	1	○	0	0	0	0	-	
		設置合計数[個]					1	1	0	0	-	2	1	0	1	-	0	0	0	0	-	
	B使用済燃料ビットポンプ室	1	3		5.9	105	2	1	0	1	○	3	1	0	2	○	0	0	0	0	-	
		設置合計数[個]					2	1	0	1	-	3	1	0	2	-	0	0	0	0	-	
	A使用済燃料ビットポンプ室	1	3		7.5	80.4	2	1	0	1	○	3	1	0	2	○	0	0	0	0	-	
		設置合計数[個]					2	1	0	1	-	3	1	0	2	-	0	0	0	0	-	
	燃料取替用水ビットエリア	1	3		-	286.5	0	0	0	0	N	0	0	0	0	N	0	0	0	0	N	
		設置合計数[個]					0	0	0	0	-	0	0	0	0	-	0	0	0	0	-	
	B安全補機室空調ファン、配管室	1	3		7.9	26.3	1	1	0	0	○	1	1	0	0	○	0	0	0	0	-	
		2	3		7.9	25.6	1	1	0	0	○	1	1	0	0	○	0	0	0	0	-	
		3	3																		欠番	
		4	3		5.3	27.2	1	0	0	1	○	1	0	0	1	○	0	0	0	0	-	
		5	3		7.9	58.4	1	1	0	0	○	2	0	0	2	○	0	0	0	0	-	
	設置合計数[個]					4	3	0	1	-	5	2	0	3	-	0	0	0	0	-		
	制御用空気圧縮装置室	1	3		7.9	172.5	3	3	0	0	○	5	2	0	3	○	0	0	0	0	-	
		設置合計数[個]					3	3	0	0	-	5	2	0	3	-	0	0	0	0	-	
	原子炉トリップ遮断器盤室	1	3		5.0	23.3	1	1	0	0	○	1	1	0	0	D	0	0	0	0	-	
		設置合計数[個]					1	1	0	0	-	1	1	0	0	-	0	0	0	0	-	
	A安全補機室空調ファン、配管室	1	3		7.9	57.4	1	1	0	0	○	2	0	0	2	○	0	0	0	0	-	
		2	3		7.9	25.6	1	1	0	0	○	1	1	0	0	○	0	0	0	0	-	
		3	3		7.9	26.5	1	1	0	0	○	1	1	0	0	○	0	0	0	0	-	
		4	3		5.3	27.2	1	0	1	0	○	1	0	0	1	○	0	0	0	0	-	
	設置合計数[個]					4	3	1	0	-	5	2	0	3	-	0	0	0	0	-		

枠囲みの範囲は機密に係る事項ですので公開することはできません。

第2-1-1表 火災区域又は火災区画における火災感知器の設置個数 (18/38)

火災区域 (区画) 番号	火災区域(区画)名称	感知 区画	号機	フロア レベル [m]	天井 高さ [m]	床面積 [m <sup>2</sup> ]	感知器台数															備考	
							煙感知器					熱感知器					炎感知器						
							必要 数 [個]	既設 感知器 数 [個]	消火 設備用 感知器 流用数 [個]	追設 数 [個]	消防法 適合 確認	必要 数 [個]	既設 感知器 数 [個]	消火 設備用 感知器 流用数 [個]	追設 数 [個]	消防法 適合 確認	必要 数 [個]	既設 感知器 数 [個]	消火 設備用 感知器 流用数 [個]	追設 数 [個]	消防法 適合 確認		
	制御棒駆動装置電源室 及び通路	1	3		3.9	87.1	1	2	0	0	C	2	1	0	1	○	0	0	0	0	—		
		2																			欠番		
		3	3			7.9	300.6	5	2	3	0	C	9	2	0	7	○	0	0	0	0	—	
		4																				欠番	
		5	3			4.3	46.1	1	0	0	1	○	2	1	0	1	D	0	0	0	0	—	
		6	3			5.0	146.3	2	3	0	0	○	6	2	0	4	○	0	0	0	0	—	
		7	3			7.9	11.5	1	0	0	1	C	1	0	0	1	○	0	0	0	0	—	
		8	3			2.5	3.2	0	0	0	0	H	0	0	0	0	H	0	0	0	0	H 吸排気ダクトスペース	
		9	3			3.0	20.9	1	0	0	1	○	1	1	0	0	○	0	0	0	0	—	
		10	3			3.5	63.5	1	1	0	0	○	2	1	0	1	○	0	0	0	0	—	
		11	3			3.7	84.1	1	1	0	0	○	2	1	0	1	○	0	0	0	0	—	
		設置合計数[個]					13	9	3	3	—	25	9	0	16	—	0	0	0	0	—		
	アニュラス空気浄化 フィルタユニット室	1	3		3.3	115	1	1	0	0	○	2	1	0	1	○	0	0	0	0	—		
		設置合計数[個]					1	1	0	0	—	2	1	0	1	—	0	0	0	0	—		
	体積制御タンク及び通路	1	3		7.8	334	5	2	3	0	○	10	4	0	7	B	0	0	0	0	—	一部耐火倉庫内に設置	
		2																				欠番	
		3																				欠番	
		4	3			3.0	134.4	1	3	0	0	○	2	2	0	2	○	0	0	0	0	—	一部耐火倉庫内に設置
		5	3			8.0	22.1	3	0	0	3	○	1	0	0	1	○	2	0	0	2	○	一部低天井考慮
		6	3			4.2	8.1	1	0	0	1	○	1	0	0	1	○	0	0	0	0	—	
		7	3			7.8	39.2	1	0	0	1	C	2	0	0	2	○	0	0	0	0	—	グレーチング、 <span style="border: 1px solid black; padding: 0 5px;"> </span> に設置
		8	3			7.8	30.3	1	0	0	1	○	1	0	0	1	○	0	0	0	0	—	グレーチング
		9	3			7.8	62.5	3	1	1	1	○	3	1	0	2	○	0	0	0	0	—	一部低天井考慮
		10	3			4.2	17.6	1	0	0	1	○	1	0	0	1	○	0	0	0	0	—	
		11	3			4.2	35.4	1	1	0	0	○	2	0	0	2	○	0	0	0	0	—	
		12	3			4.2	4.6	1	0	0	1	C	1	0	0	1	○	0	0	0	0	—	
		13	3			4.2	338.8	7	4	2	1	○	15	4	0	11	B	0	0	0	0	—	
		14	3			4.3	11.8	1	0	0	1	○	1	0	0	1	○	0	0	0	0	—	
		15	3			7.8	22.2	1	0	1	0	○	1	0	0	1	○	0	0	0	0	—	
		16	3			7.8	22.5	1	0	1	0	○	1	1	0	0	○	0	0	0	0	—	
		17	3			7.8	203	5	3	2	1	A	11	3	0	9	B	0	0	0	0	—	一部耐火倉庫内に設置
		18	3			7.8	14.3	1	0	0	1	○	1	0	0	1	○	0	0	0	0	—	

枠囲みの範囲は機密に係る事項ですので公開することはできません。

第2-1-1表 火災区域又は火災区画における火災感知器の設置個数 (19/38)

火災区域 (区画) 番号	火災区域(区画)名称	感知 区画	号機	フロア レベル [m]	天井 高さ [m]	床面積 [m <sup>2</sup> ]	感知器台数															備考	
							煙感知器					熱感知器					炎感知器						
							必要 数 [個]	既設 感知器 数 [個]	消火 設備用 感知器 流用数 [個]	追設 数 [個]	消防法 適合 確認	必要 数 [個]	既設 感知器 数 [個]	消火 設備用 感知器 流用数 [個]	追設 数 [個]	消防法 適合 確認	必要 数 [個]	既設 感知器 数 [個]	消火 設備用 感知器 流用数 [個]	追設 数 [個]	消防法 適合 確認		
		19	3		3.5	46.6	1	1	0	0	○	1	0	0	1	○	0	0	0	0	—		
		20	3		3.0	241.1	2	4	0	0	C	4	2	0	2	○	0	0	0	0	—		
		21																				欠番	
		22	3		3.0	17.6	1	1	0	0	○	1	1	0	0	○	0	0	0	0	—		
		23																				欠番	
		24																				欠番	
	体積制御タンク及び通路	25-1	3		3.0	58.4	2	0	0	2	C	5	0	0	5	B	0	0	0	0	—		
		25-2	3		3.0	29.6	1	1	0	0	○	2	1	0	1	B	0	0	0	0	—		
		25-3	3		3.0	16	1	0	0	1	○	2	0	0	2	B	0	0	0	0	—		
		26																				欠番	
		27	3		4.1	87.6	2	0	0	2	○	3	0	0	3	○	0	0	0	0	—		
		28	3		4.1	39.4	1	0	0	1	○	2	0	0	2	○	0	0	0	0	—		
		設置合計数[個]						45	21	10	19	—	74	19	0	59	—	2	0	0	2	—	
		1-1	3		3.9	117.1	1	0	0	1	○	2	1	0	1	○	0	0	0	0	—	グレーチング下	
		1-2	3		4.2	117.1	2	1	1	0	○	4	1	0	3	○	0	0	0	0	—	グレーチング	
		2-1	3		3.9	97.2	2	0	0	2	○	3	0	0	3	○	0	0	0	0	—	グレーチング下	
		2-2	3		4.2	97.2	2	2	0	0	○	3	0	0	3	○	0	0	0	0	—	グレーチング	
		3-1	3		3.9	36.3	1	0	0	1	○	1	0	0	1	○	0	0	0	0	—	グレーチング下	
		3-2	3		4.2	36.3	1	0	1	0	○	2	1	0	1	○	0	0	0	0	—	グレーチング	
		4	3		7.9	26.5	1	0	1	0	○	1	1	0	0	○	0	0	0	0	—		
		5	3		7.9	26.5	1	1	0	0	C	1	1	0	0	○	0	0	0	0	—		
		6-1	3		3.9	54.2	1	0	0	1	○	1	0	0	1	○	0	0	0	0	—	グレーチング下	
	ベネトレーションエリア	6-2	3		4.2	54.2	1	1	0	0	○	2	0	0	2	○	0	0	0	0	—	グレーチング	
		7-1	3		3.9	191.5	2	0	0	2	○	3	0	0	3	○	0	0	0	0	—	グレーチング下	
		7-2	3		4.2	191.5	3	2	1	0	○	7	1	0	6	○	0	0	0	0	—	グレーチング	
		8-1	3		2.9	32.9	1	0	0	1	○	1	0	0	1	○	0	0	0	0	—	グレーチング下	
		8-2	3		5.2	32.9	1	0	1	0	○	1	0	0	1	○	0	0	0	0	—	グレーチング	
		9	3		4.1	75.2	2	1	0	1	○	3	0	0	3	○	0	0	0	0	—		
		10	3		2.8	8	1	0	0	1	C	1	0	0	1	○	0	0	0	0	—	(備考削除)	
		11	3		5.7	156.8	3	2	0	1	○	6	2	0	4	○	0	0	0	0	—		
		12																				欠番	
		13																				欠番	

枠囲みの範囲は機密に係る事項ですので公開することはできません。

第2-1-1表 火災区域又は火災区画における火災感知器の設置個数 (20/38)

火災区域 (区画) 番号	火災区域(区画)名称	感知 区画	昇機	フロア レベル [m]	天井 高さ [m]	床面積 [m <sup>2</sup> ]	感知器台数															備考		
							煙感知器					熱感知器					炎感知器							
							必要 数 [個]	既設 感知器 数 [個]	消火 設備用 感知器 流用数 [個]	追設 数 [個]	消防法 適合 確認	必要 数 [個]	既設 感知器 数 [個]	消火 設備用 感知器 流用数 [個]	追設 数 [個]	消防法 適合 確認	必要 数 [個]	既設 感知器 数 [個]	消火 設備用 感知器 流用数 [個]	追設 数 [個]	消防法 適合 確認			
	ペネトレーションエリア	14																					欠番	
		15																						欠番
		16	3		6.5	142.7	3	2	0	1	C	5	1	0	4	D	0	0	0	0				
		17	3		6.5	290.7	6	4	2	0	C	10	2	0	8	○	0	0	0	0				
		設置合計数[個]					35	16	7	12	-	57	11	0	46	-	0	0	0	0				
	使用済燃料ピット及び新 燃料貯蔵庫エリア	1																					欠番	
		2																						欠番
		3																						欠番
		4																						欠番
		5																						欠番
		6																						欠番
		7																						欠番
		8	3		2.1	44.6	1	0	0	1	○	1	0	0	1	○	0	0	0	0				
		9																						欠番
		10-1	3		22.3	862.2	0	2	0	0	J	0	2	0	0	J	5	0	0	5	J			高天井エリア
		10-2	3		13.9	598.2	14	2	0	12	C	0	2	0	0	-	6	0	0	6	○			
	10-3	3		29.9	62.3	0	0	0	0	J	0	0	0	0	J	4	0	0	4	J			高天井エリア	
	10-4	3		3.0	49.6	1	0	0	1	○	6	2	0	4	B	0	0	0	0					
	設置合計数[個]					16	4	0	14	-	7	6	0	5	-	15	0	0	15	-				
	B D/G吸気消音器室	1	3		3.6	19.6	1	0	0	1	○	1	0	0	1	○	0	0	0	0				
		設置合計数[個]					1	0	0	1	-	1	0	0	1	-	0	0	0	0	-			
	A D/G吸気消音器室	1	3		3.6	19.6	1	0	0	1	○	1	0	0	1	○	0	0	0	0				
		設置合計数[個]					1	0	0	1	-	1	0	0	1	-	0	0	0	0	-			
	MGセット室	1	3		4.2	64.2	1	2	0	0	○	2	3	0	0	D	0	0	0	0				
		設置合計数[個]					1	2	0	0	-	2	3	0	0	-	0	0	0	0	-			
	燃料取替用水ポンプ横 倉庫	1	3		4.3	22.2	1	1	0	0	○	1	1	0	0	○	0	0	0	0				
		設置合計数[個]					1	1	0	0	-	1	1	0	0	-	0	0	0	0	-			
	ケーブルトレイスペース	1	3		2.5	176.4	2	2	0	0	○	3	1	0	2	○	0	0	0	0				
		設置合計数[個]					2	2	0	0	-	3	1	0	2	-	0	0	0	0	-			
	ケーブルエリア	1	3		3.7	89.1	1	2	0	0	○	2	1	0	1	○	0	0	0	0				
		設置合計数[個]					1	2	0	0	-	2	1	0	1	-	0	0	0	0	-			

枠囲みの範囲は機密に係る事項ですので公開することはできません。

第2-1-1表 火災区域又は火災区画における火災感知器の設置個数 (21/38)

火災区域 (区画) 番号	火災区域(区画)名称	感知 区画	号機	フロア レベル [m]	天井 高さ [m]	床面積 [m <sup>2</sup> ]	感知器台数																			備考
							煙感知器					熱感知器					炎感知器									
							必要 数 [個]	既設 感知器 数 [個]	消火 設備用 感知器 流用数 [個]	追設 数 [個]	消防法 適合 確認	必要 数 [個]	既設 感知器 数 [個]	消火 設備用 感知器 流用数 [個]	追設 数 [個]	消防法 適合 確認	必要 数 [個]	既設 感知器 数 [個]	消火 設備用 感知器 流用数 [個]	追設 数 [個]	消防法 適合 確認					
	復水ビットエリア	1	3		-	307.9	0	0	0	0	N	0	0	0	0	N	0	0	0	0	N					
		設置合計数[個]					0	0	0	0	-	0	0	0	0	-	0	0	0	0	-					
	主蒸気・主給水管室	1-1	3		6.8	142.5	2	0	0	2	○	5	0	0	5	○	0	0	0	0	-	グレーチング				
		1-2	3		3.0	67.6	1	0	0	1	○	2	0	0	2	○	0	0	0	0	-					
		1-3	3		7.9	172.3	3	2	0	1	○	6	2	0	4	○	0	0	0	0	-	グレーチング				
		1-4	3		4.7	168.5	6	5	0	1	A	16	12	0	4	○	0	0	0	0	-					
		2	3		6.5	161	3	1	0	2	○	6	0	0	6	○	0	0	0	0	-	グレーチング				
		3																				欠番				
		4	3		3.2	28.4	1	0	0	1	○	1	0	0	1	○	0	0	0	0	-					
		5	3		1.7	13.1	0	0	0	0	H	0	0	0	0	H	0	0	0	0	H	上屋				
		6	3		1.9	18.6	0	0	0	0	H	0	0	0	0	H	0	0	0	0	H	上屋				
		7	3		1.9	9	0	0	0	0	H	0	0	0	0	H	0	0	0	0	H	上屋				
		8	3		1.9	18.6	0	0	0	0	H	0	0	0	0	H	0	0	0	0	H	上屋				
		9	3		1.9	9	0	0	0	0	H	0	0	0	0	H	0	0	0	0	H	上屋				
		10	3		1.7	13.1	0	0	0	0	H	0	0	0	0	H	0	0	0	0	H	上屋				
		設置合計数[個]					16	8	0	8	-	36	14	0	22	-	0	0	0	0	-					
	格納容器給気ファン室及び通路	1	3		6.5	43.7	1	1	0	0	○	3	2	0	1	○	0	0	0	0	-					
		2	3		3.8	68.3	1	1	0	0	○	1	0	0	1	○	0	0	0	0	-					
		3	3		6.5	121.2	2	1	0	1	○	4	0	0	4	○	0	0	0	0	-					
		4	3		6.5	226	4	1	0	3	○	7	1	0	6	○	0	0	0	0	-					
		5	3		6.5	63.1	1	0	0	1	○	7	0	0	7	○	0	0	0	0	-					
		6	3		3.8	16.6	1	0	0	1	○	1	0	0	1	○	0	0	0	0	-					
		7	3		2.5	29.1	2	0	0	2	○	2	0	0	2	○	0	0	0	0	-	パーテーション内に一部設置				
		8	3		6.5	148.2	2	2	0	0	○	6	1	0	5	○	0	0	0	0	-					
		9	3		3.6	7.8	1	0	0	1	○	1	0	0	1	○	0	0	0	0	-					
		10	3		2.2	112.2	1	0	0	1	○	12	2	0	10	○	0	0	0	0	-					
		11	3		3.5	68.9	1	0	0	1	○	1	1	0	0	○	0	0	0	0	-					
		12	3		2.2	44.3	1	0	0	1	○	4	0	0	4	B	0	0	0	0	-					
		設置合計数[個]					18	6	0	12	-	49	7	0	42	-	0	0	0	0	-					
	A 中央制御室外原子炉停止盤室	1	3		3.8	20.6	1	1	0	0	○	1	1	0	0	○	0	0	0	0	-					
		設置合計数[個]					1	1	0	0	-	1	1	0	0	-	0	0	0	0	-					

枠囲みの範囲は機密に係る事項ですので公開することはできません。

第2-1-1表 火災区域又は火災区画における火災感知器の設置個数 (22/38)

火災区域 (区画) 番号	火災区域(区画)名称	感知 区画	号機	フロア レベル [m]	天井 高さ [m]	床面積 [m <sup>2</sup> ]	感知器台数															備考	
							煙感知器					熱感知器					炎感知器						
							必要 数 [個]	既設 感知器 数 [個]	消火 設備用 感知器 流用数 [個]	追設 数 [個]	消防法 適合 確認	必要 数 [個]	既設 感知器 数 [個]	消火 設備用 感知器 流用数 [個]	追設 数 [個]	消防法 適合 確認	必要 数 [個]	既設 感知器 数 [個]	消火 設備用 感知器 流用数 [個]	追設 数 [個]	消防法 適合 確認		
	B 中央制御室外原子炉 停止盤室	1	3		3.8	21.6	1	1	0	0	○	1	1	0	0	○	0	0	0	0	○		
		設置合計数[個]					1	1	0	0	—	1	1	0	0	—	0	0	0	0	—		
	通路	1	3		6.5	24	1	0	0	1	○	1	0	0	1	○	0	0	0	0	—		
		2																				欠番	
		3																					欠番
		4																					欠番
		5																					欠番
		6																					欠番
		7	3			6.5	38.4	4	0	0	4	I	4	0	0	4	I	0	0	0	0	1	高放射線エリア、一部ダクト内設置
		8	3			6.5	23.3	2	0	0	2	I	2	0	0	2	I	0	0	0	0	1	高放射線エリア、一部ダクト内設置
		9	3			6.4	32.5	1	0	0	1	○	1	0	0	1	○	0	0	0	0	—	
		10	3			6.4	23.8	1	0	0	1	○	1	0	0	1	○	0	0	0	0	—	
		11	3			6.4	10	1	0	0	1	○	1	0	0	1	○	0	0	0	0	—	
		12																					欠番
		13																					欠番
		14																					欠番
		15																					欠番
		16																					欠番
		17																					欠番
		18																					欠番
		19	3			2.2	115	1	0	0	1	○	2	0	0	2	○	0	0	0	0	—	(備考削除)
		20	3			6.5	537.3	8	4	0	4	C	19	4	0	15	○	0	0	0	0	—	
		21	3			3.0	37.8	1	1	0	0	○	1	2	0	0	○	0	0	0	0	—	
		22																					欠番
		23																					欠番
		24	3			4.4	121.2	2	4	0	1	○	4	3	0	4	○	0	0	0	0	—	一部耐火倉庫内に設置
		25	3			6.4	361.9	10	3	0	7	A,C	24	1	0	23	B	0	0	0	0	—	一部耐火倉庫内に設置
		26																					欠番
		27	3			6.5	37.8	1	1	0	0	○	2	1	0	1	○	0	0	0	0	—	
		28																					欠番
		29	3			3.2	49.6	1	0	0	1	○	1	0	0	1	○	0	0	0	0	—	
		設置合計数[個]					34	13	0	24	—	63	11	0	56	—	0	0	0	0	—		

枠囲みの範囲は機密に係る事項ですので公開することはできません。

第2-1-1表 火災区域又は火災区画における火災感知器の設置個数 (23/38)

火災区域 (区画) 番号	火災区域(区画)名称	感知 区画	号機	フロア レベル [m]	天井 高さ [m]	床面積 [m <sup>2</sup> ]	感知器台数																備考
							煙感知器				熱感知器				炎感知器								
							必要 数 [個]	既設 感知器 数 [個]	消火 設備用 感知器 流用数 [個]	追設 数 [個]	消防法 適合 確認	必要 数 [個]	既設 感知器 数 [個]	消火 設備用 感知器 流用数 [個]	追設 数 [個]	消防法 適合 確認	必要 数 [個]	既設 感知器 数 [個]	消火 設備用 感知器 流用数 [個]	追設 数 [個]	消防法 適合 確認		
	B ディーゼル発電機給 気ファン室	1	3		6.1	27.6	2	0	0	2	A	3	0	0	3	B	0	0	0	0	-		
		2	3		6.1	18.4	0	0	0	0	H	0	0	0	0	H	0	0	0	0	H	吸排気ダクト	
		3	3		6.1	52.4	1	1	0	0	C	2	0	0	2	○	0	0	0	0	-	一部上屋	
		設置合計数[個]						3	1	0	2	-	5	0	0	5	-	0	0	0	0	-	
	格納容器給気ユニット室	1	3		5.6	8.8	0	0	0	0	H	0	0	0	0	H	0	0	0	0	H	上屋	
		2	3		5.6	26.9	2	0	0	2	○	2	0	0	2	B	0	0	0	0	-		
		3	3		5.6	8.8	0	0	0	0	H	0	0	0	0	H	0	0	0	0	H	上屋	
		4	3		5.6	26.9	2	0	0	2	○	2	0	0	2	B	0	0	0	0	-		
		5	3		4.8	19.1	1	0	0	1	A	2	0	0	2	B	0	0	0	0	-		
		設置合計数[個]						5	0	0	5	-	6	0	0	6	-	0	0	0	0	-	
	A ディーゼル発電機給 気ファン室	1																				欠番	
		2	3		6.0	7	0	0	0	0	H	0	0	0	0	H	0	0	0	0	H	吸排気ダクト	
		3	3		6.0	20.9	0	0	0	0	H	0	0	0	0	H	0	0	0	0	H	上屋	
		4	3		6.1	17.1	0	0	0	0	H	0	0	0	0	H	0	0	0	0	H	吸排気ダクト	
		5	3		6.1	61.7	1	1	0	0	A	3	0	0	3	○	0	0	0	0	-	一部上屋	
		6	3		6.1	14.3	1	0	0	1	○	1	0	0	1	○	0	0	0	0	-		
		設置合計数[個]						2	1	0	1	-	4	0	0	4	-	0	0	0	0	-	
	燃料検査室及び通路	1-1	3		13.9	42.1	1	0	0	1	A	0	0	0	0	-	2	0	0	2	○		
		1-2	3		9.1	87.7	2	2	0	0	○	0	2	0	0	-	2	0	0	2	○		
		1-3	3		8.9	272.3	6	1	0	5	A	0	0	0	0	-	10	0	0	10	○		
		2-1	3		4.5	64.3	1	0	0	1	○	2	0	0	2	○	0	0	0	0	-		
		2-2	3		3.0	44.7	1	1	0	0	C	4	0	0	4	B	0	0	0	0	-		
		2-3	3		14.0	288.1	22	1	0	21	○	0	0	0	0	-	6	0	0	6	○		
		3	3		5.1	57.9	2	1	0	1	A	4	1	0	3	○	0	0	0	0	-		
		4	3		9.1	22.7	1	0	0	1	C	0	0	0	0	-	1	0	0	1	○		
		5-1	3		6.0	38.6	1	0	0	1	A	0	0	0	0	-	1	0	0	1	○		
		5-2	3		2.4	38.6	1	1	0	0	○	1	0	0	1	○	0	0	0	0	-		
		6																					欠番
		7-1	3		4.8	80.2	3	0	0	3	○	6	0	0	6	B	0	0	0	0	-		
		7-2	3		5.4	80.2	3	2	0	1	C	6	0	0	6	○	0	0	0	0	-		
		設置合計数[個]						44	9	0	35	-	23	3	0	22	-	22	0	0	22	-	

枠囲みの範囲は機密に係る事項ですので公開することはできません。



第2-1-1表 火災区域又は火災区画における火災感知器の設置個数 (24/38)

火災区域 (区画) 番号	火災区域(区画)名称	感知 区画	号機	フロア レベル [m]	天井 高さ [m]	床面積 [m <sup>2</sup> ]	感知器台数																備考
							煙感知器				熱感知器				炎感知器								
							必要 数 [個]	既設 感知器 数 [個]	消火 設備用 感知器 流用数 [個]	追設 数 [個]	消防法 適合 確認	必要 数 [個]	既設 感知器 数 [個]	消火 設備用 感知器 流用数 [個]	追設 数 [個]	消防法 適合 確認	必要 数 [個]	既設 感知器 数 [個]	消火 設備用 感知器 流用数 [個]	追設 数 [個]	消防法 適合 確認		
	キャスク仮置場	1	3		18.2	183.6	4	0	0	4	A	0	2	0	0	—	6	0	0	6	○		
							設置合計数[個]	4	0	0	4	—	0	2	0	0	—	6	0	0	6	—	
	アニュラスエリア	1-1	3		3.4	116	2	0	0	2	○	0	0	0	0	—	3	0	0	3	○		
		1-2	3		4.5	116	2	2	0	0	○	4	1	0	3	○	0	0	0	0	—		
							設置合計数[個]	4	2	0	2	—	4	1	0	3	—	3	0	0	3	—	
	原子炉補機冷却水ナージタンク室	1-1	3		8.5	189	5	2	0	3	C	0	2	0	0	—	4	0	0	4	○		
		1-2	3		2.0	25.1	1	1	0	0	○	1	0	0	1	○	0	0	0	0	—		
							設置合計数[個]	6	3	0	3	—	1	2	0	1	—	4	0	0	4	—	
	3A階段	1	3		—	—	2	2	0	0	○	4	0	0	4	○	0	0	0	0	—		
							設置合計数[個]	2	2	0	0	—	4	0	0	4	—	0	0	0	0	—	要目表に記載していない火災区域(区画)
	3B階段	1	3		—	—	3	2	0	1	○	5	0	0	5	○	0	0	0	0	—		
							設置合計数[個]	3	2	0	1	—	5	0	0	5	—	0	0	0	0	—	要目表に記載していない火災区域(区画)
	3C階段	1	3		—	—	3	3	0	0	○	6	0	0	6	○	0	0	0	0	—		
							設置合計数[個]	3	3	0	0	—	6	0	0	6	—	0	0	0	0	—	要目表に記載していない火災区域(区画)
	3D階段	1	3		—	—	2	2	0	0	○	3	0	0	3	○	0	0	0	0	—		
							設置合計数[個]	2	2	0	0	—	3	0	0	3	—	0	0	0	0	—	要目表に記載していない火災区域(区画)
	3E階段	1	3		—	—	2	2	0	0	○	4	0	0	4	○	0	0	0	0	—		
							設置合計数[個]	2	2	0	0	—	4	0	0	4	—	0	0	0	0	—	要目表に記載していない火災区域(区画)
	3P階段	1	3		—	—	3	0	0	3	○	5	0	0	5	○	0	0	0	0	—		
							設置合計数[個]	3	0	0	3	—	5	0	0	5	—	0	0	0	0	—	要目表に記載していない火災区域(区画)
	3CD-PCCV	1	3		—	—	3	1	0	2	○	4	1	0	3	○	8	0	0	8	○		
							設置合計数[個]	3	1	0	2	—	4	1	0	3	—	8	0	0	8	—	要目表に記載していない火災区域(区画)
	3AB-PCCV	1	3		—	—	3	1	0	2	○	5	1	0	4	○	8	0	0	8	○		
							設置合計数[個]	3	1	0	2	—	5	1	0	4	—	8	0	0	8	—	要目表に記載していない火災区域(区画)
	原子炉格納容器	1																				欠番	
		2	4		5.0	81.4	3	0	0	2	I	4	0	0	4	I	0	0	0	0			高放射線エリア、 <span style="border: 1px solid black; padding: 0 2px;"> </span> に設置する煙感知器を兼用
		3																					欠番
		4																					欠番
		5-1	4		3.5	632	0	0	0	0	—	11	0	0	15	○	0	0	0	0	—		グレーチング
		5-2	4		3.5	695	12	1	0	11	C	15	1	0	14	○	0	0	0	0	—		
		5-3	4		7.5	23.5	0	0	0	0	—	1	0	0	1	○	0	0	0	0	—		グレーチング
	5-4	4		2.5	351	0	0	0	0	—	6	0	0	13	○	0	0	0	0	—		グレーチング	

枠囲みの範囲は機密に係る事項ですので公開することはできません。

第2-1-1表 火災区域又は火災区画における火災感知器の設置個数 (25/38)

火災区域 (区画) 番号	火災区域(区画)名称	感知 区画	号機	フロア レベル [m]	天井 高さ [m]	床面積 [m <sup>2</sup> ]	感知器台数															備考
							煙感知器					熱感知器					炎感知器					
							必要 数 [個]	既設 感知器 数 [個]	消火 設備用 感知器 流用数 [個]	追設 数 [個]	消防法 適合 確認	必要 数 [個]	既設 感知器 数 [個]	消火 設備用 感知器 流用数 [個]	追設 数 [個]	消防法 適合 確認	必要 数 [個]	既設 感知器 数 [個]	消火 設備用 感知器 流用数 [個]	追設 数 [個]	消防法 適合 確認	
	原子炉格納容器	6-1	4		4.6	1158.8	14	12	0	2	A,C	60	4	0	56	B,D	0	0	0	0	-	グレーチング
		6-2	4		2.4	708.4	0	0	0	0	-	12	0	0	12	○	0	0	0	0	-	グレーチング
		6-3	4		3.4	23.5	0	0	0	0	-	1	0	0	1	○	0	0	0	0	-	グレーチング
		7-1	4		7.0	696.6	30	10	0	20	A,C	62	7	0	55	B,D	0	0	0	0	-	グレーチング
		7-2	4		2.5	580	8	0	0	8	C	10	12	0	0	○	0	0	0	0	-	グレーチング
		7-3	4		5.2	23.5	1	0	0	1	C	1	0	0	1	D	0	0	0	0	-	グレーチング
		7-4	4		4.2	26.5	1	0	0	1	C	1	0	0	1	○	0	0	0	0	-	(備考削除)
		7-5	4		7.0	5.6	1	0	0	1	○	1	0	0	1	○	0	0	0	0	-	
		8-1	4		2.5	192.8	0	0	0	0	-	5	0	0	9	○	0	0	0	0	-	グレーチング
		8-2	4		5.0	966.1	15	5	0	10	A,C,J	24	5	0	19	J	10	0	0	10	J	高天井エリア
		8-3	4		2.5	277	4	0	0	4	C	5	0	0	9	○	0	0	0	0	-	グレーチング
		8-4	4		2.5	4.5	1	0	0	1	C	1	0	0	1	○	0	0	0	0	-	
		8-5	4		2.5	4.5	1	0	0	1	C	1	0	0	1	○	0	0	0	0	-	
		9-1	4		2.6	25	1	0	0	2	J	1	2	0	0	J	10	0	0	10	J	高天井エリア
		9-2	4		5.1	307.7	8	0	0	8	A,C,J	24	0	0	24	B,J	12	0	0	12	J	グレーチング、高天井エリア
		設置合計数[個]					100	28	0	72	-	246	31	0	237	-	32	0	0	32	-	
	放管関係資材倉庫	1	4		2.5	147.3	1	1	0	0	○	3	0	0	3	○	0	0	0	0	-	
		2	4		2.5	147.3	1	2	0	0	○	3	0	0	3	○	0	0	0	0	-	
		設置合計数[個]					2	3	0	0	-	6	0	0	6	-	0	0	0	0	-	
	海水管室	1	4		2.4	292	2	0	0	2	○	5	0	0	5	○	0	0	0	0	-	
		設置合計数[個]					2	0	0	2	-	5	0	0	5	-	0	0	0	0	-	
	B ディーゼル発電機室	1	4		6.5	69	3	2	0	1	○	3	2	0	1	○	0	0	0	0	-	
		2	4		7.2	13	1	0	0	1	○	1	0	0	1	○	0	0	0	0	-	
		3	4		3.8	59.6	1	1	0	0	○	1	2	0	0	○	0	0	0	0	-	
		4	4		7.0	201.2	4	4	0	0	○	6	3	0	3	○	0	0	0	0	-	
		5	4		5.2	18.6	2	2	0	0	C	2	0	0	2	○	0	0	0	0	-	
		設置合計数[個]					11	9	0	2	-	13	7	0	7	-	0	0	0	0	-	

枠囲みの範囲は機密に係る事項ですので公開することはできません。

第2-1-1表 火災区域又は火災区画における火災感知器の設置個数 (26/38)

火災区域 (区画) 番号	火災区域(区画)名称	感知 区画	号機	フロア レベル [m]	天井 高さ [m]	床面積 [m <sup>2</sup> ]	感知器台数															備考
							煙感知器					熱感知器					炎感知器					
							必要 数 [個]	既設 感知器 数 [個]	消火 設備用 感知器 流用数 [個]	追設 数 [個]	消防法 適合 確認	必要 数 [個]	既設 感知器 数 [個]	消火 設備用 感知器 流用数 [個]	追設 数 [個]	消防法 適合 確認	必要 数 [個]	既設 感知器 数 [個]	消火 設備用 感知器 流用数 [個]	追設 数 [個]	消防法 適合 確認	
B 安全補機室		1	4		2.5	60.7	1	1	0	0	○	1	0	0	1	○	0	0	0	0	—	
		2	4		2.5	26.4	1	0	0	1	○	1	0	0	1	○	0	0	0	0	—	
		3	4		5.6	52.7	1	1	0	0	○	2	1	0	1	○	0	0	0	0	—	
		4	4		5.6	47.7	1	1	0	0	○	2	2	0	0	○	0	0	0	0	—	
		5	4		5.6	50.9	1	1	0	0	○	2	1	0	1	○	0	0	0	0	—	
		6	4		5.7	117.1	2	1	0	1	○	4	1	0	3	○	0	0	0	0	—	
		7	4		2.5	8.1	1	0	0	1	○	1	0	0	1	○	0	0	0	0	—	
		8	4		2.5	32	1	0	0	1	○	1	0	0	1	○	0	0	0	0	—	
		9	4		2.5	29.4	1	0	0	1	○	1	0	0	1	○	0	0	0	0	—	
		10	4		2.5	26.8	1	0	0	1	○	1	0	0	1	○	0	0	0	0	—	
		設置合計数[個]							11	5	0	6	—	16	5	0	11	—	0	0	0	0
A 安全補機室		1	4		2.5	31.6	1	0	0	1	○	1	0	0	1	○	0	0	0	0	—	
		2	4		2.5	60.5	1	1	0	0	○	1	0	0	1	○	0	0	0	0	—	
		3	4		5.7	16.4	1	0	0	1	○	1	0	0	1	○	0	0	0	0	—	
		4	4		5.6	50.9	1	1	0	0	○	2	1	0	1	○	0	0	0	0	—	
		5	4		5.6	47.7	1	1	0	0	○	2	2	0	0	○	0	0	0	0	—	
		6	4		5.6	52.7	1	1	0	0	○	2	1	0	1	○	0	0	0	0	—	
		7	4		5.7	93.5	2	1	0	1	○	3	2	0	1	○	0	0	0	0	—	
		8	4		2.5	33.2	1	0	0	1	○	1	0	0	1	○	0	0	0	0	—	
		9	4		2.5	29.4	1	0	0	1	○	1	0	0	1	○	0	0	0	0	—	
		10	4		2.5	32	1	0	0	1	○	1	0	0	1	○	0	0	0	0	—	
		設置合計数[個]							11	5	0	6	—	15	6	0	9	—	0	0	0	0
A ディーゼル発電機室		1	4		6.5	69	3	2	0	1	○	3	2	0	1	○	0	0	0	0	—	
		2	4		7.2	13	1	0	0	1	○	1	0	0	1	○	0	0	0	0	—	
		3	4		7.0	199.1	4	4	0	0	○	6	3	0	3	○	0	0	0	0	—	
		4	4		3.8	51.8	1	1	0	0	○	1	2	0	0	○	0	0	0	0	—	
		設置合計数[個]							9	7	0	2	—	11	7	0	5	—	0	0	0	0
タービン動補助給水ポンプ室		1	4		5.9	30.1	1	1	0	0	○	2	0	0	2	○	0	0	0	0	—	
		2	4		8.4	5.7	1	0	0	1	○	1	0	0	1	○	1	0	0	1	○ 煙・炎感知器は□に設置	
		3	4		5.9	16.4	1	1	0	0	○	1	1	0	0	○	0	0	0	0	—	
		設置合計数[個]							3	2	0	1	—	4	1	0	3	—	1	0	0	1

枠囲みの範囲は機密に係る事項ですので公開することはできません。

第2-1-1表 火災区域又は火災区画における火災感知器の設置個数 (27/38)

火災区域 (区画) 番号	火災区域(区画)名称	感知 区画	号機	フロア レベル [m]	天井 高さ [m]	床面積 [m <sup>2</sup> ]	感知器台数															備考
							煙感知器					熱感知器					炎感知器					
							必要 数 [個]	既設 感知器 数 [個]	消火 設備用 感知器 流用数 [個]	追設 数 [個]	消防法 適合 確認	必要 数 [個]	既設 感知器 数 [個]	消火 設備用 感知器 流用数 [個]	追設 数 [個]	消防法 適合 確認	必要 数 [個]	既設 感知器 数 [個]	消火 設備用 感知器 流用数 [個]	追設 数 [個]	消防法 適合 確認	
	湧水排水ポンプ室	1	4		5.5	30.9	1	0	0	1	○	1	0	0	1	○	0	0	0	0	○	
		設置合計数[個]					1	0	0	1	○	1	0	0	1	○	0	0	0	0	○	
	B 安全系冷却器室	1	4		5.9	61.4	1	1	0	0	○	2	0	0	2	○	0	0	0	0	○	
		2	4		5.9	19.2	1	0	0	1	○	1	0	0	1	○	0	0	0	0	○	
		3	4		7.0	170.1	4	2	0	2	○	6	2	0	4	○	0	0	0	0	○	
		4	4		6.0	76.1	2	1	0	1	○	3	1	0	2	○	0	0	0	0	○	
		5	4		7.0	70.1	2	1	0	1	○	3	1	0	2	○	0	0	0	0	○	
		設置合計数[個]					10	5	0	5	○	15	4	0	11	○	0	0	0	0	○	
	A 安全系冷却器室	1																				欠番
		2	4		5.9	19.2	1	0	0	1	○	1	0	0	1	○	0	0	0	0	○	
		3	4		5.9	61.4	1	1	0	0	○	2	1	0	1	○	0	0	0	0	○	
		4	4		6.1	165.9	4	2	0	2	○	6	2	0	4	○	0	0	0	0	○	
		5	4		6.0	68.4	2	1	0	1	○	2	1	0	1	○	0	0	0	0	○	
		6	4		6.0	76.1	2	1	0	1	○	3	1	0	2	○	0	0	0	0	○	
		設置合計数[個]					10	5	0	5	○	14	5	0	9	○	0	0	0	0	○	
	B 電動補助給水ポンプ室	1	4		5.9	59.6	1	1	0	0	○	2	1	0	1	○	0	0	0	0	○	
		設置合計数[個]					1	1	0	0	○	2	1	0	1	○	0	0	0	0	○	
	A 電動補助給水ポンプ室	1	4		5.9	49.5	2	2	0	0	○	3	1	0	2	○	0	0	0	0	○	一部階段上部に設置
		設置合計数[個]					2	2	0	0	○	3	1	0	2	○	0	0	0	0	○	
	テンドンギャラリ及びコー ルド保修室(4号機)	1	4		3.3	398.9	3	0	0	3	○	6	0	0	6	○	0	0	0	0	○	
		2-1	4		3.3	15	1	0	0	1	○	1	0	0	1	○	0	0	0	0	○	
		2-2	4		5.9	172.5	3	1	0	2	○	8	2	0	6	○	0	0	0	0	○	
		設置合計数[個]					7	1	0	6	○	15	2	0	13	○	0	0	0	0	○	
	通路	1	4		7.5	510.6	9	5	4	0	○	16	5	0	11	○	0	0	0	0	○	
		2																				欠番
		3	4		5.9	34.3	1	1	0	0	○	1	1	0	0	○	0	0	0	0	○	
		4	4		4.3	24.8	1	1	0	0	○	1	0	0	1	○	0	0	0	0	○	
		5	4		4.3	24.8	1	1	0	0	○	1	0	0	1	○	0	0	0	0	○	
		6	4		5.8	62.2	1	0	1	0	○	2	0	0	2	○	0	0	0	0	○	
		7																				欠番
		設置合計数[個]					13	8	5	0	○	21	6	0	15	○	0	0	0	0	○	

枠囲みの範囲は機密に係る事項ですので公開することはできません。

第2-1-1表 火災区域又は火災区画における火災感知器の設置個数 (28/38)

火災区域 (区画) 番号	火災区域(区画)名称	感知 区画	号機	フロア レベル [m]	天井 高さ [m]	床面積 [m <sup>2</sup> ]	感知器台数															備考
							煙感知器					熱感知器					炎感知器					
							必要 数 [個]	既設 感知器 数 [個]	消火 設備用 感知器 流用数 [個]	追設 数 [個]	消防法 適合 確認	必要 数 [個]	既設 感知器 数 [個]	消火 設備用 感知器 流用数 [個]	追設 数 [個]	消防法 適合 確認	必要 数 [個]	既設 感知器 数 [個]	消火 設備用 感知器 流用数 [個]	追設 数 [個]	消防法 適合 確認	
	A 充てんポンプ室	1	4		7.5	69.6	1	1	0	0	○	2	1	0	1	○	0	0	0	0	—	
	設置合計数[個]						1	1	0	0	—	2	1	0	1	—	0	0	0	0	—	
	B 充てんポンプ室	1	4		7.5	69.6	2	1	0	1	○	3	1	0	2	○	0	0	0	0	—	
	設置合計数[個]						2	1	0	1	—	3	1	0	2	—	0	0	0	0	—	
	C 充てんポンプ室	1	4		5.9	45.5	1	1	0	0	○	2	1	0	1	○	0	0	0	0	—	
	設置合計数[個]						1	1	0	0	—	2	1	0	1	—	0	0	0	0	—	
	ほう酸ポンプ・ほう酸タンク室	1-1	4		7.8	112.3	2	0	0	2	○	6	0	0	6	E	0	0	0	0	—	
		1-2	4		7.1	112.3	2	0	0	2	○	9	0	0	9	B	0	0	0	0	—	
		2	4		5.8	52.1	1	1	0	0	○	2	0	0	2	○	0	0	0	0	—	
		3	4		2.3	4.1	1	0	0	1	C	1	0	0	1	○	0	0	0	0	—	
		設置合計数[個]						6	1	0	5	—	18	0	0	18	—	0	0	0	0	—
	ホット電気室及び通路	1	4		5.9	159.5	4	2	0	2	○	6	2	0	4	○	0	0	0	0	—	
		2	4		5.9	55.5	1	2	0	0	○	2	1	0	2	○	0	0	0	0	—	一部耐火倉庫内に設置
	設置合計数[個]						5	4	0	2	—	8	3	0	6	—	0	0	0	0	—	
	放管資機材倉庫	1	4		5.8	135	2	2	0	0	○	4	0	0	4	○	0	0	0	0	—	
		2	4		2.9	55	1	1	0	0	○	1	0	0	1	○	0	0	0	0	—	
	設置合計数[個]						3	3	0	0	—	5	0	0	5	—	0	0	0	0	—	
	B使用済燃料ピットポンプ室	1	4		5.9	105	2	1	0	1	○	3	1	0	2	○	0	0	0	0	—	
	設置合計数[個]						2	1	0	1	—	3	1	0	2	—	0	0	0	0	—	
	A使用済燃料ピットポンプ室	1	4		7.5	80.4	2	1	0	1	○	3	1	0	2	○	0	0	0	0	—	
	設置合計数[個]						2	1	0	1	—	3	1	0	2	—	0	0	0	0	—	
	ホット計器室	1	4		2.7	63.3	1	1	0	0	○	1	2	0	0	○	0	0	0	0	—	
		2	4		3.1	63.3	1	1	0	0	○	1	2	0	0	○	0	0	0	0	—	
	設置合計数[個]						2	2	0	0	—	2	4	0	0	—	0	0	0	0	—	
	燃料取替用水ピットエリア	1	4		—	208.1	0	0	0	0	N	0	0	0	0	N	0	0	0	0	N	
	設置合計数[個]						0	0	0	0	—	0	0	0	0	—	0	0	0	0	—	
	制御用空気圧縮装置室	1	4		7.9	172.5	3	3	0	0	○	5	2	0	3	○	0	0	0	0	—	
		設置合計数[個]						3	3	0	0	—	5	2	0	3	—	0	0	0	0	—
	原子炉トリップ遮断器盤室	1	4		5.0	23.3	1	1	0	0	○	1	1	0	0	D	0	0	0	0	—	
		設置合計数[個]						1	1	0	0	—	1	1	0	0	—	0	0	0	0	—

枠囲みの範囲は機密に係る事項ですので公開することはできません。

第2-1-1表 火災区域又は火災区画における火災感知器の設置個数 (29/38)

火災区域 (区画) 番号	火災区域(区画)名称	感知 区画	号機	フロア レベル [m]	天井 高さ [m]	床面積 [m <sup>2</sup> ]	感知器台数															備考	
							煙感知器					熱感知器					炎感知器						
							必要 数 [個]	既設 感知器 数 [個]	消火 設備用 感知器 流用数 [個]	追設 数 [個]	消防法 適合 確認	必要 数 [個]	既設 感知器 数 [個]	消火 設備用 感知器 流用数 [個]	追設 数 [個]	消防法 適合 確認	必要 数 [個]	既設 感知器 数 [個]	消火 設備用 感知器 流用数 [個]	追設 数 [個]	消防法 適合 確認		
	B 安全補機室空調ファン、配管室	1	4		7.9	26.3	1	1	0	0	○	1	1	0	0	○	0	0	0	0	○		
		2	4		7.9	25.6	1	1	0	0	○	1	1	0	0	○	0	0	0	0	○		
		3																					欠番
		4	4		5.3	27.2	1	0	0	1	C	1	0	0	1	○	0	0	0	0	○		
		5	4		7.9	58.4	1	1	0	0	○	2	0	0	2	○	0	0	0	0	○		
		設置合計数[個]							4	3	0	1	-	5	2	0	3	-	0	0	0	0	-
	A 安全補機室空調ファン、配管室	1	4		7.9	57.4	1	1	0	0	○	2	1	0	1	○	0	0	0	0	○		
		2	4		7.9	25.6	1	1	0	0	○	1	1	0	0	○	0	0	0	0	○		
		3	4		7.9	26.5	1	1	0	0	○	1	1	0	0	○	0	0	0	0	○		
		4	4		5.3	27.2	1	0	1	0	C	1	0	0	1	○	0	0	0	0	○		
		設置合計数[個]							4	3	1	0	-	5	3	0	2	-	0	0	0	0	-
	制御棟駆動装置電源室及び通路	1	4		3.9	87.1	1	2	0	0	○	2	1	0	1	○	0	0	0	0	○		
		2																					欠番
		3	4		7.9	290.6	4	2	2	0	○	9	2	0	7	○	0	0	0	0	○		
		4																					欠番
		5	4		4.3	45.3	1	1	0	0	○	2	1	0	1	○	0	0	0	0	○		
		6	4		5.0	146.3	2	3	0	0	C	6	2	0	4	D	0	0	0	0	○		
		7	4		7.9	11.5	1	0	0	1	○	1	0	0	1	○	0	0	0	0	○		
		8	4		2.5	3.2	0	0	0	0	H	0	0	0	0	H	0	0	0	0	○	H	吸排気ダクトスペース
		9	4		6.5	53.3	1	0	0	1	○	2	1	0	1	○	0	0	0	0	○		
		10	4		3.0	20.9	1	0	0	1	○	1	0	0	1	○	0	0	0	0	○		
		11	4		2.5	105.7	3	0	2	1	A,C	8	0	0	8	○	0	0	0	0	○		
		12	4		3.6	111.2	1	2	0	0	○	2	0	0	2	○	0	0	0	0	○		
		設置合計数[個]							15	10	4	4	-	33	7	0	26	-	0	0	0	0	-
	A D/G吸気消音器室	1	4		3.9	18.6	1	0	0	1	○	1	0	0	1	○	0	0	0	0	○		
		設置合計数[個]							1	0	0	1	-	1	0	0	1	-	0	0	0	0	-

枠囲みの範囲は機密に係る事項ですので公開することはできません。

第2-1-1表 火災区域又は火災区画における火災感知器の設置個数 (30/38)

火災区域 (区画) 番号	火災区域(区画)名称	感知 区画	号機	フロア レベル [m]	天井 高さ [m]	床面積 [m <sup>2</sup> ]	感知器台数															備考	
							煙感知器					熱感知器					炎感知器						
							必要 数 [個]	既設 感知器 数 [個]	消火 設備用 感知器 流用数 [個]	追設 数 [個]	消防法 適合 確認	必要 数 [個]	既設 感知器 数 [個]	消火 設備用 感知器 流用数 [個]	追設 数 [個]	消防法 適合 確認	必要 数 [個]	既設 感知器 数 [個]	消火 設備用 感知器 流用数 [個]	追設 数 [個]	消防法 適合 確認		
		1-1	4		3.9	117.1	1	0	0	1	○	2	1	0	1	○	0	0	0	0	-	グレーチング下	
		1-2	4		4.2	117.1	2	1	1	0	○	4	1	0	3	○	0	0	0	0	-	グレーチング	
		2-1	4		3.9	97.2	2	0	0	2	○	3	0	0	3	○	0	0	0	0	-	グレーチング下	
		2-2	4		4.2	97.2	2	2	0	0	○	3	1	0	2	○	0	0	0	0	-	グレーチング	
		3-1	4		3.9	36.3	1	0	0	1	○	1	0	0	1	○	0	0	0	0	-	グレーチング下	
		3-2	4		4.2	36.3	1	0	1	0	○	2	1	0	1	○	0	0	0	0	-	グレーチング	
		4	4		7.9	26.5	1	0	1	0	○	1	1	0	0	○	0	0	0	0	-		
		5	4		7.9	26.5	1	1	0	0	○	1	1	0	0	○	0	0	0	0	-		
		6-1	4		3.9	54.2	1	0	0	1	○	1	0	0	1	○	0	0	0	0	-	グレーチング下	
		6-2	4		4.2	54.2	1	1	0	0	○	2	0	0	2	○	0	0	0	0	-	グレーチング	
		7-1	4		3.9	191.5	2	0	0	2	○	3	0	0	3	○	0	0	0	0	-	グレーチング下	
		7-2	4		4.2	191.5	3	2	1	0	○	7	1	0	6	○	0	0	0	0	-	グレーチング	
		8-1	4		2.9	32.9	1	0	0	1	○	1	0	0	1	○	0	0	0	0	-	グレーチング下	
		8-2	4		5.2	32.9	1	0	1	0	○	1	0	0	1	○	0	0	0	0	-	グレーチング	
		9	4		4.1	75.2	2	1	0	1	○	3	1	0	2	○	0	0	0	0	-		
		10	4		2.8	8	1	0	0	1	○	1	0	0	1	○	0	0	0	0	-	(備考削除)	
		11	4		5.7	156.8	3	2	0	1	○	6	2	0	4	○	0	0	0	0	-		
		12																			-	欠番	
		13																			-	欠番	
		14																			-	欠番	
		15																			-	欠番	
		16	4		6.5	142.7	2	1	1	0	○	5	1	0	4	○	0	0	0	0	-		
		17	4		6.5	290.7	6	3	3	0	○	10	2	0	8	○	0	0	0	0	-		
		設置合計数[個]						34	14	9	11	-	57	13	0	44	-	0	0	0	0	-	
		1	4		3.3	115	1	1	0	0	○	2	1	0	1	○	0	0	0	0	-		
		設置合計数[個]						1	1	0	0	-	2	1	0	1	-	0	0	0	0	-	
		ベネトレーションエリア																					
		アニュラス空気浄化 フィルタユニット室																					

枠囲みの範囲は機密に係る事項ですので公開することはできません。

第2-1-1表 火災区域又は火災区画における火災感知器の設置個数 (31/38)

火災区域 (区画) 番号	火災区域(区画)名称	感知 区画	号機	フロア レベル [m]	天井 高さ [m]	床面積 [m <sup>2</sup> ]	感知器台数															備考	
							煙感知器					熱感知器					炎感知器						
							必要 数 [個]	既設 感知器 数 [個]	消火 設備用 感知器 流用数 [個]	追設 数 [個]	消防法 適合 確認	必要 数 [個]	既設 感知器 数 [個]	消火 設備用 感知器 流用数 [個]	追設 数 [個]	消防法 適合 確認	必要 数 [個]	既設 感知器 数 [個]	消火 設備用 感知器 流用数 [個]	追設 数 [個]	消防法 適合 確認		
	使用済燃料ピット及び新 燃料貯蔵庫エリア	1																			欠番		
			2																			欠番	
			3																			欠番	
			4																			欠番	
			5																			欠番	
			6																			欠番	
			7																			欠番	
			8	4		2.1	44.6	1	0	0	1	○	1	0	0	1	○	0	0	0	0	—	
			9																			欠番	
			10-1	4		22.3	862.2	0	2	0	0	J	0	1	0	0	J	5	0	0	5	J	高天井エリア
			10-2	4		13.9	598.2	14	2	0	12	C	0	2	0	0	—	6	0	0	6	○	
			10-3	4		29.9	62.3	0	0	0	0	J	0	0	0	0	J	4	0	0	4	J	高天井エリア
			10-4	4		3.0	49.6	1	0	0	1	○	6	2	0	4	B	0	0	0	0	—	
			設置合計数[個]					16	4	0	14	—	7	5	0	5	—	15	0	0	15	—	
	体積制御タンク及び通路	1	4		7.8	311.1	5	2	3	0	○	12	5	0	7	B	0	0	0	0	—	一部耐火倉庫内に設置	
			2																			欠番	
			3																			欠番	
			4	4		4.2	135.5	2	6	0	0	○	4	5	0	4	○	0	0	0	0	—	一部耐火倉庫内に設置
			5	4		8.0	22.1	3	3	0	0	○	1	1	0	0	○	2	0	0	2	○	一部低天井考慮
			6	4		4.2	8.1	1	0	0	1	○	1	0	0	1	○	0	0	0	0	—	
			7	4		7.8	39.2	1	0	0	1	C	2	0	0	2	○	0	0	0	0	—	グレーチング、 <span style="border: 1px solid black; padding: 2px;">          </span> に設置
			8	4		7.8	30.3	1	0	0	1	○	1	0	0	1	○	0	0	0	0	—	グレーチング
			9	4		7.8	62.5	3	1	1	1	○	3	1	0	2	○	0	0	0	0	—	一部低天井考慮
			10	4		4.2	17.6	1	0	0	1	○	1	0	0	1	○	0	0	0	0	—	
			11	4		4.2	35.4	1	1	0	0	○	2	0	0	2	○	0	0	0	0	—	
			12	4		4.2	4.6	1	0	0	1	C	1	0	0	1	○	0	0	0	0	—	
			13	4		4.2	376.3	6	3	2	1	○	15	6	0	9	B	0	0	0	0	—	

枠囲みの範囲は機密に係る事項ですので公開することはできません。



第2-1-1表 火災区域又は火災区画における火災感知器の設置個数 (32/38)

火災区域 (区画) 番号	火災区域(区画)名称	感知 区画	号機	フロア レベル [m]	天井 高さ [m]	床面積 [m <sup>2</sup> ]	感知器台数															備考	
							煙感知器					熱感知器					炎感知器						
							必要 数 [個]	既設 感知器 数 [個]	消火 設備用 感知器 流用数 [個]	追設 数 [個]	消防法 適合 確認	必要 数 [個]	既設 感知器 数 [個]	消火 設備用 感知器 流用数 [個]	追設 数 [個]	消防法 適合 確認	必要 数 [個]	既設 感知器 数 [個]	消火 設備用 感知器 流用数 [個]	追設 数 [個]	消防法 適合 確認		
	体積制御タンク及び通路	14	4		4.3	11.8	1	0	0	1	○	1	0	0	1	○	0	0	0	0	-		
		15	4		7.8	52.9	1	1	0	0	C	2	0	0	2	D	0	0	0	0	-		
		16	4		7.8	203	7	4	2	1	A,C	12	3	0	9	B	0	0	0	0	-	一部耐火倉庫内に設置	
		17	4		7.8	14.3	1	0	0	1	○	1	0	0	1	○	0	0	0	0	-		
		18	4		3.5	107.5	1	1	0	0	○	2	1	0	1	○	0	0	0	0	-		
		19																				-	欠番
		20	4		3.0	240	2	4	0	0	○	4	1	0	3	○	0	0	0	0	-		
		21	4		3.0	17.6	1	1	0	0	○	1	1	0	0	○	0	0	0	0	-		
		22																				-	欠番
		23																				-	欠番
		24-1	4		3.0	84.7	2	0	0	2	○	8	0	0	8	B,D	0	0	0	0	-		
		24-2	4		3.0	19.3	1	1	0	0	○	2	1	0	1	B	0	0	0	0	-		
		25																				-	欠番
		26	4		4.1	39.4	1	0	0	1	○	2	0	0	2	○	0	0	0	0	-		
							43	28	8	13	-	78	25	0	58	-	2	0	0	2	-		
	B D/G吸気消音器室	1	4		3.6	19.6	1	0	0	1	○	1	0	0	1	○	0	0	0	0	-		
							1	0	0	1	-	1	0	0	1	-	0	0	0	0	-		
	MG-セット室	1	4		4.2	64.2	1	2	0	0	○	2	3	0	0	○	0	0	0	0	-		
							1	2	0	0	-	2	3	0	0	-	0	0	0	0	-		
	燃料取替月水ポンプ横倉庫	1	4		4.3	22.2	1	1	0	0	○	1	1	0	0	○	0	0	0	0	-		
							1	1	0	0	-	1	1	0	0	-	0	0	0	0	-		
	ケーブルトレイスペース	1	4		2.5	176	4	2	0	2	A	9	1	0	8	○	0	0	0	0	-		
							4	2	0	2	-	9	1	0	8	-	0	0	0	0	-		
	ケーブルエリア	1	4		3.7	89.1	2	1	0	1	A	6	1	0	5	B	0	0	0	0	-		
							2	1	0	1	-	6	1	0	5	-	0	0	0	0	-		
	ケーブルトレイスペース	1	4		6.4	51.6	1	1	0	0	○	2	1	0	1	E	0	0	0	0	-		
		2	4		6.4	-	0	0	0	0	-	0	0	0	0	-	0	0	0	0	-	感知区画1に含む	
							1	1	0	0	-	2	1	0	1	-	0	0	0	0	-		

枠囲みの範囲は機密に係る事項ですので公開することはできません。

第2-1-1表 火災区域又は火災区画における火災感知器の設置個数 (33/38)

火災区域 (区画) 番号	火災区域(区画)名称	感知 区画	号機	フロア レベル [m]	天井 高さ [m]	床面積 [m <sup>2</sup> ]	感知器台数															備考	
							煙感知器					熱感知器					炎感知器						
							必要 数 [個]	既設 感知器 数 [個]	消火 設備用 感知器 流用数 [個]	追設 数 [個]	消防法 適合 確認	必要 数 [個]	既設 感知器 数 [個]	消火 設備用 感知器 流用数 [個]	追設 数 [個]	消防法 適合 確認	必要 数 [個]	既設 感知器 数 [個]	消火 設備用 感知器 流用数 [個]	追設 数 [個]	消防法 適合 確認		
主蒸気・主給水管室		1-1	4		6.8	142.5	2	0	0	2	○	5	0	0	5	○	0	0	0	0	—	グレーチング	
		1-2	4		3.0	67.6	1	0	0	1	○	2	0	0	2	D	0	0	0	0	—		
		1-3	4		7.9	172.3	3	2	0	1	○	6	2	0	4	○	0	0	0	0	—	グレーチング	
		1-4	4		4.7	168.5	6	5	0	1	A	16	12	0	4	○	0	0	0	0	—		
		2	4		6.5	161	3	1	0	2	○	6	0	0	6	○	0	0	0	0	—	グレーチング	
		3																					欠番
		4	4		3.2	28.4	1	0	0	1	○	1	0	0	1	○	0	0	0	0	—		
		5	4		1.7	13.1	0	0	0	0	H	0	0	0	0	H	0	0	0	0	—	H 上屋	
		6	4		1.9	18.6	0	0	0	0	H	0	0	0	0	H	0	0	0	0	—	H 上屋	
		7	4		1.9	9	0	0	0	0	H	0	0	0	0	H	0	0	0	0	—	H 上屋	
		8	4		1.9	18.6	0	0	0	0	H	0	0	0	0	H	0	0	0	0	—	H 上屋	
9	4		1.9	9	0	0	0	0	H	0	0	0	0	H	0	0	0	0	—	H 上屋			
10	4		1.7	13.1	0	0	0	0	H	0	0	0	0	H	0	0	0	0	—	H 上屋			
設置合計数[個]							16	8	0	8	—	36	14	0	22	—	0	0	0	0	—		
復水ピットエリア		1	4			307.9	0	0	0	0	N	0	0	0	0	N	0	0	0	0	—	N	
		設置合計数[個]							0	0	0	0	—	0	0	0	0	—	0	0	0	0	—
格納容器給気ファン室及び通路		1	4		6.5	43.7	1	1	0	0	○	3	2	0	1	○	0	0	0	0	—		
		2	4		3.8	44.5	1	0	0	1	○	1	0	0	1	○	0	0	0	0	—		
		3	4		3.8	68.3	1	1	0	0	○	1	0	0	1	○	0	0	0	0	—		
		4	4		6.5	116.5	2	1	0	1	○	4	0	0	4	○	0	0	0	0	—		
		5	4		6.5	226	4	1	0	3	○	7	0	0	7	○	0	0	0	0	—		
		6	4		6.5	63.1	1	0	0	1	○	7	0	0	7	○	0	0	0	0	—		
		7	4		3.8	16.6	1	0	0	1	○	1	0	0	1	○	0	0	0	0	—		
		8	4		3.8	29.1	1	0	0	1	○	1	0	0	1	D	0	0	0	0	—		
		9																					欠番
		10	4		2.5	7.2	1	0	0	1	○	1	0	0	1	○	0	0	0	0	—		
		11	4		6.5	168.6	3	2	0	1	○	5	2	0	3	D	0	0	0	0	—		
		12	4		2.2	113.1	1	0	0	1	○	12	2	0	10	○	0	0	0	0	—		
		13	4		3.5	68.9	1	0	0	1	○	1	1	0	0	○	0	0	0	0	—		
		14	4		2.2	44.3	1	0	0	1	○	4	1	0	3	B	0	0	0	0	—		
設置合計数[個]							19	6	0	13	—	48	8	0	40	—	0	0	0	0	—		

枠囲みの範囲は機密に係る事項ですので公開することはできません。

第2-1-1表 火災区域又は火災区画における火災感知器の設置個数 (34/38)

火災区域 (区画) 番号	火災区域(区画)名称	感知 区画	号機	フロア レベル [m]	天井 高さ [m]	床面積 [m <sup>2</sup> ]	感知器台数															備考	
							煙感知器					熱感知器					炎感知器						
							必要 数 [個]	既設 感知器 数 [個]	消火 設備用 感知器 流用数 [個]	追設 数 [個]	消防法 適合 確認	必要 数 [個]	既設 感知器 数 [個]	消火 設備用 感知器 流用数 [個]	追設 数 [個]	消防法 適合 確認	必要 数 [個]	既設 感知器 数 [個]	消火 設備用 感知器 流用数 [個]	追設 数 [個]	消防法 適合 確認		
		1	4		6.5	24	1	0	0	1	○	1	0	0	1	D	0	0	0	0	—		
		2																				欠番	
		3																				欠番	
		4																				欠番	
		5																				欠番	
		6																				欠番	
		7	4		6.5	38.4	4	0	0	4	I	4	0	0	4	I	0	0	0	0	I	高放射線エリア、一部ダクト内設置	
		8	4		6.5	23.3	2	0	0	2	I	2	0	0	2	I	0	0	0	0	I	高放射線エリア、一部ダクト内設置	
		9	4		6.4	32.5	1	0	0	1	○	1	0	0	1	○	0	0	0	0	—		
		10	4		6.4	23.8	1	0	0	1	○	1	0	0	1	○	0	0	0	0	—		
		11	4		6.4	10	1	0	0	1	○	1	0	0	1	○	0	0	0	0	—		
		12																				欠番	
		13																				欠番	
		14																				欠番	
		15																				欠番	
		16																				欠番	
		17																				欠番	
		18																				欠番	
		19	4		2.2	115	1	0	0	1	○	2	0	0	2	○	0	0	0	0	—	(備考削除)	
		20	4		6.5	537.3	8	2	0	6	○	19	3	0	16	○	0	0	0	0	—		
		21	4		3.0	37.8	1	1	0	0	○	1	2	0	0	○	0	0	0	0	—		
		22																				欠番	
		23																				欠番	
		24	4		4.4	121.2	2	2	0	0	○	4	0	0	4	○	0	0	0	0	—		
		25	4		6.4	361.9	9	1	0	8	A	23	1	0	22	B	0	0	0	0	—		
		26																				欠番	
		27	4		6.5	37.8	1	1	0	0	○	2	1	0	1	○	0	0	0	0	—		
		28	4		3.2	49.6	1	0	0	1	○	1	0	0	1	○	0	0	0	0	—		
		設置合計数[個]						33	7	0	26	—	62	7	0	56	—	0	0	0	0	—	

通路

枠囲みの範囲は機密に係る事項ですので公開することはできません。



第2-1-1表 火災区域又は火災区画における火災感知器の設置個数 (36/38)

火災区域 (区画) 番号	火災区域(区画)名称	感知 区画	号機	フロア レベル [m]	天井 高さ [m]	床面積 [m <sup>2</sup> ]	感知器台数															備考
							煙感知器					熱感知器					炎感知器					
							必要 数 [個]	既設 感知器 数 [個]	消火 設備用 感知器 流用数 [個]	追設 数 [個]	消防法 適合 確認	必要 数 [個]	既設 感知器 数 [個]	消火 設備用 感知器 流用数 [個]	追設 数 [個]	消防法 適合 確認	必要 数 [個]	既設 感知器 数 [個]	消火 設備用 感知器 流用数 [個]	追設 数 [個]	消防法 適合 確認	
	燃料検査室及び通路	7-1	4		4.8	80.2	3	0	0	3	○	6	0	0	6	B	0	0	0	0	—	
		7-2	4		5.4	80.2	3	2	0	1	C	6	0	0	6	D	0	0	0	0	—	
		設置合計数[個]					43	9	0	34	—	22	4	0	21	—	22	0	0	22	—	
	キャスク仮置場	1	4		18.2	183.6	4	0	0	4	A	0	2	0	0	—	6	0	0	6	○	
		設置合計数[個]					4	0	0	4	—	0	2	0	0	—	6	0	0	6	—	
	アニュラスエリア	1-1	4		3.4	116	2	0	0	2	○	0	0	0	—	3	0	0	3	○		
		1-2	4		4.5	116	2	2	0	0	○	4	1	0	3	○	0	0	0	0	—	
		設置合計数[個]					4	2	0	2	—	4	1	0	3	—	3	0	0	3	—	
	原子炉補機冷却水サー ジタンク室	1-1	4		8.5	189	5	2	0	3	C	0	2	0	0	—	4	0	0	4	○	
		1-2	4		2.0	25.1	1	1	0	0	○	1	0	0	1	○	0	0	0	0	—	
		設置合計数[個]					6	3	0	3	—	1	2	0	1	—	4	0	0	4	—	
	4A階段	1	4		—	—	2	2	0	0	○	4	0	0	4	○	0	0	0	0	—	
		設置合計数[個]					2	2	0	0	—	4	0	0	4	—	0	0	0	0	—	
	4B階段	1	4		—	—	3	2	0	1	○	5	0	0	5	○	0	0	0	0	—	
		設置合計数[個]					3	2	0	1	—	5	0	0	5	—	0	0	0	0	—	
	4C階段	1	4		—	—	3	3	0	0	○	6	0	0	6	○	0	0	0	0	—	
		設置合計数[個]					3	3	0	0	—	6	0	0	6	—	0	0	0	0	—	
	4D階段	1	4		—	—	2	2	0	0	○	3	0	0	3	○	0	0	0	0	—	
		設置合計数[個]					2	2	0	0	—	3	0	0	3	—	0	0	0	0	—	
	4E階段	1	4		—	—	2	2	0	0	○	4	0	0	4	○	0	0	0	0	—	
		設置合計数[個]					2	2	0	0	—	4	0	0	4	—	0	0	0	0	—	
	4P階段	1	4		—	—	1	0	0	1	○	2	0	0	2	○	0	0	0	0	—	
		設置合計数[個]					1	0	0	1	—	2	0	0	2	—	0	0	0	0	—	
	4CD-PCCV	1	4		—	—	3	1	0	2	○	4	1	0	3	○	8	0	0	8	○	
		設置合計数[個]					3	1	0	2	—	4	1	0	3	—	8	0	0	8	—	
	4AB-PCCV	1	4		—	—	3	1	0	2	○	5	1	0	4	○	8	0	0	8	○	
		設置合計数[個]					3	1	0	2	—	5	1	0	4	—	8	0	0	8	—	
	A蒸気発生器保管庫	1	共用		8.5	1000.8	14	20	0	0	C	0	16	0	0	—	74	0	0	74	○	
		2	共用		2.7	28	1	1	0	0	○	1	0	0	1	○	0	0	0	0	—	
		設置合計数[個]					15	21	0	0	—	1	16	0	1	—	74	0	0	74	—	

枠囲みの範囲は機密に係る事項ですので公開することはできません。

第2-1-1表 火災区域又は火災区画における火災感知器の設置個数 (37/38)

火災区域 (区画) 番号	火災区域(区画)名称	感知 区画	号機	フロア レベル [m]	天井 高さ [m]	床面積 [m <sup>2</sup> ]	感知器台数															備考	
							煙感知器					熱感知器					炎感知器						
							必要 数 [個]	既設 感知器 数 [個]	消火 設備用 感知器 流用数 [個]	追設 数 [個]	消防法 適合 確認	必要 数 [個]	既設 感知器 数 [個]	消火 設備用 感知器 流用数 [個]	追設 数 [個]	消防法 適合 確認	必要 数 [個]	既設 感知器 数 [個]	消火 設備用 感知器 流用数 [個]	追設 数 [個]	消防法 適合 確認		
	B蒸気発生器保管庫	1	共用		8.3	968.9	13	20	0	0	○	0	16	0	0	—	64	0	0	64	○		
		2	共用		2.7	29.6	1	1	0	0	○	1	0	0	1	○	0	0	0	0	—		
		設置合計数[個]					14	21	0	0	—	1	16	0	1	—	64	0	0	64	—		
	海水ポンプ室	—	共用		—	—	0	0	0	0	—	0	0	0	6	K	0	12	0	0	K	屋外エリア	
		設置合計数[個]					0	0	0	0	—	0	0	0	6	—	0	12	0	0	—		
	海水管トンネルエリア	—	共用		—	—	160	109	0	51	○	133	70	0	63	L	0	0	0	0	—	屋外エリア、ケーブル敷設エリアには熱感知器の代わりに光ファイバーを設置	
		設置合計数[個]					160	109	0	51	—	133	70	0	63	—	0	0	0	0	—		
	3号A-DG燃料油貯蔵タンク	1	3		—	80.8	0	0	0	0	—	2	2	0	0	M	0	1	0	0	M	屋外エリア	
		設置合計数[個]					0	0	0	0	—	2	2	0	0	—	0	1	0	0	—		
	3号B-DG燃料油貯蔵タンク	1	3		—	80.8	0	0	0	0	—	2	2	0	0	M	0	1	0	0	M	屋外エリア	
		設置合計数[個]					0	0	0	0	—	2	2	0	0	—	0	1	0	0	—		
	重油タンク3A	1	共用		—	87.6	0	0	0	0	—	1	1	0	0	M	0	1	0	0	M	屋外エリア	
		設置合計数[個]					0	0	0	0	—	1	1	0	0	—	0	1	0	0	—		
	重油タンク3B	1	共用		—	87.6	0	0	0	0	—	1	1	0	0	M	0	1	0	0	M	屋外エリア	
		設置合計数[個]					0	0	0	0	—	1	1	0	0	—	0	1	0	0	—		
	4号A-DG燃料油貯蔵タンク	1	4		—	80.8	0	0	0	0	—	2	2	0	0	M	0	1	0	0	M	屋外エリア	
		設置合計数[個]					0	0	0	0	—	2	2	0	0	—	0	1	0	0	—		
	4号B-DG燃料油貯蔵タンク	1	4		—	80.8	0	0	0	0	—	2	2	0	0	M	0	1	0	0	M	屋外エリア	
		設置合計数[個]					0	0	0	0	—	2	2	0	0	—	0	1	0	0	—		
	重油タンク4A	1	共用		—	87.6	0	0	0	0	—	1	1	0	0	M	0	1	0	0	M	屋外エリア	
		設置合計数[個]					0	0	0	0	—	1	1	0	0	—	0	1	0	0	—		
	重油タンク4B	1	共用		—	87.6	0	0	0	0	—	1	1	0	0	M	0	1	0	0	M	屋外エリア	
		設置合計数[個]					0	0	0	0	—	1	1	0	0	—	0	1	0	0	—		
	空冷式非常用発電装置 エリア	—	共用		—	—	0	0	0	0	—	0	1	0	0	K	0	1	0	0	K	屋外エリア	
		設置合計数[個]					0	0	0	0	—	0	1	0	0	—	0	1	0	0	—	要目表に記載していない火災区域(区画)	
		—	共用		—	—	—	0	0	0	0	—	0	1	0	0	K	0	1	0	0	K	屋外エリア
		設置合計数[個]					0	0	0	0	—	0	1	0	0	—	0	1	0	0	—	要目表に記載していない火災区域(区画)	
		—	共用		—	—	—	0	0	0	0	—	0	1	0	0	K	0	1	0	0	K	屋外エリア
		設置合計数[個]					0	0	0	0	—	0	1	0	0	—	0	1	0	0	—	要目表に記載していない火災区域(区画)	

枠囲みの範囲は機密に係る事項ですので公開することはできません。

第2-1-1表 火災区域又は火災区画における火災感知器の設置個数 (38/38)

火災区域 (区画) 番号	火災区域(区画)名称	感知 区画	号機	フロア レベル [m]	天井 高さ [m]	床面積 [m <sup>2</sup> ]	感知器台数															備考
							煙感知器					熱感知器					炎感知器					
							必要 数 [個]	既設 感知器 数 [個]	消火 設備用 感知器 流用数 [個]	追設 数 [個]	消防法 適合 確認	必要 数 [個]	既設 感知器 数 [個]	消火 設備用 感知器 流用数 [個]	追設 数 [個]	消防法 適合 確認	必要 数 [個]	既設 感知器 数 [個]	消火 設備用 感知器 流用数 [個]	追設 数 [個]	消防法 適合 確認	
	A-廃棄物庫	1	共用		7.1	849.5	73	70	0	3	○	140	0	0	140	○	0	0	0	0	-	
		2	共用		7.1	93.4	3	3	0	0	○	5	0	0	5	○	0	0	0	0	-	
		設置合計数[個]						76	73	0	3	-	145	0	0	145	-	0	0	0	0	-
	B-廃棄物庫	1	共用		7.0	570	12	0	0	12	○	24	24	0	0	○	0	0	0	0	-	(備考削除)
		2	共用		7.0	125.6	4	2	0	2	A	6	0	0	6	○	0	0	0	0	-	
		設置合計数[個]						16	2	0	14	-	30	24	0	6	-	0	0	0	0	-
	C-廃棄物庫	1	共用		5.2	1328.2	29	29	0	0	○	58	0	0	58	○	0	0	0	0	-	
		2	共用		5.2	515.3	12	12	0	0	C	24	0	0	24	D	0	0	0	0	-	
		3																				欠番
		4	共用		5.2	31.8	1	1	0	0	○	2	0	0	2	○	0	0	0	0	-	
		5	共用		5.2	6.9	1	1	0	0	○	1	0	0	1	○	0	0	0	0	-	
		6	共用		5.2	1276.5	29	29	0	0	C	59	0	0	59	D	0	0	0	0	-	
		7	共用		5.2	21.9	1	1	0	0	○	1	0	0	1	○	0	0	0	0	-	
		8																				欠番
		9	共用		5.2	525.9	12	12	0	0	C	24	0	0	24	D	0	0	0	0	-	
設置合計数[個]						85	85	0	0	-	169	0	0	169	-	0	0	0	0	-		
	緊急時対策所	1	共用		4.1	66.7	1	3	0	0	○	3	3	0	0	○	0	0	0	0	-	
		2	共用		4.1	40.1	1	2	0	0	○	2	2	0	0	○	0	0	0	0	-	
		3	共用		4.1	44	1	2	0	0	○	2	2	0	0	○	0	0	0	0	-	
		4	共用		4.1	43	1	2	0	0	○	2	2	0	0	○	0	0	0	0	-	
		5	共用		4.1	63.6	1	5	0	0	○	3	5	0	0	○	0	0	0	0	-	
		6	共用		4.1	17.9	1	1	0	0	○	1	1	0	0	○	0	0	0	0	-	
		7	共用		4.1	26.3	1	2	0	0	○	1	2	0	0	○	0	0	0	0	-	
		8	共用		7.9	17.6	1	1	0	0	○	1	1	0	0	○	0	0	0	0	-	
		9	共用		3.6	18.1	1	1	0	0	○	1	1	0	0	○	0	0	0	0	-	
		10	共用		7.9	17.7	1	1	0	0	○	1	1	0	0	○	0	0	0	0	-	
		11	共用		3.6	355.5	3	7	0	0	○	6	18	0	0	E	0	0	0	0	-	
設置合計数[個]						13	27	0	0	-	23	38	0	0	-	0	0	0	0	-		

枠囲みの範囲は機密に係る事項ですので公開することはできません。

空調ダクトエリア ( ) 感知区画③の現場状況について

「空調ダクトエリアの感知区画③」および「空調ダクトエリア-2の感知区画③」については、凡例 H「主要構造物を耐火構造とした天井裏の部分については感知器を設置しない。(消防法施行令 第 21 条第 2 項三)」に基づき感知器を設置しないとしている。当該エリアは中央制御室横通路の天井裏であり、現場状況について以下に示す。

当該エリアの配置断面を図 1 に、また、当該エリアの平面図、写真撮影場所及び写真撮影方向を図 2 に示す。



図 1 配置断面



図 2 平面図

<凡例>

- : 写真撮影場所
- ↑ : 写真撮影方向

1. 空調ダクトエリアの感知区画③

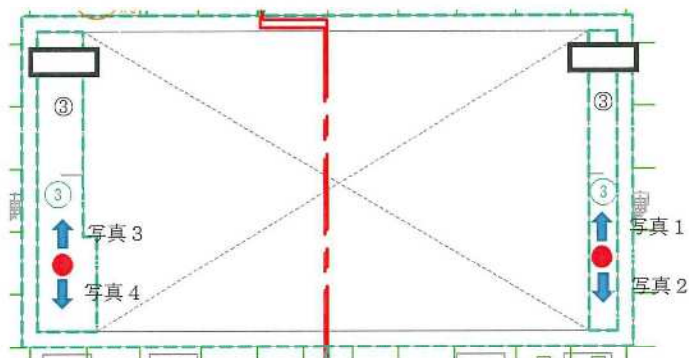
中央制御室横通路の天井裏で主要構造物は耐火構造である金属躯体、コンクリートである。



写真 1



写真 2

枠囲みの範囲は機密に係る事項ですので公開することはできません。



2.  空調ダクトエリア-2の感知区画③

中央制御室横通路の天井裏で主要構造物は耐火構造である金属躯体、コンクリートである。



写真3



写真4

枠囲みの範囲は機密に係る事項ですので公開することはできません。

廃液貯蔵タンク室 [ ] の感知区画①、②の現場状況について

[ ] 廃液貯蔵タンク室の感知区画①) および [ ] 廃液貯蔵タンク室の感知区画②) については、凡例 I 「当該エリアは、高放射線エリアであり、放射線量を考慮した感知器配置設計を実施する。」としている。当該エリアの現場状況について以下に示す。

当該エリアの配置断面を図 1 に、また、当該エリア及び当該エリア上部階の平面図、写真撮影場所及び写真撮影方向を図 2 に示す。



図 1 配置断面



図 2 [ ] ④平面図

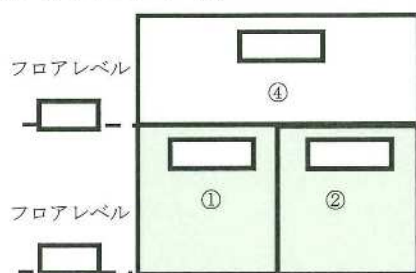

図 3 [ ] ①、[ ] ②平面図

<凡例>

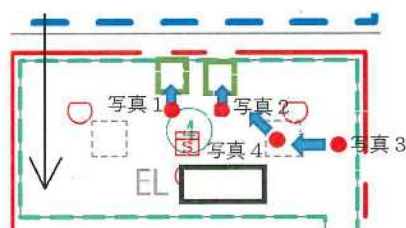
● : 写真撮影場所

↑ : 写真撮影方向

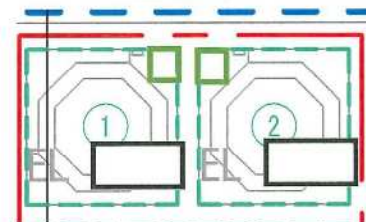
■ : アクセスルート

(コンクリート蓋部)

3. [ ] の感知区画①、②のアクセスルートについて

[ ] の感知区画①、②のアクセスルートは、上部階の [ ] の感知区画④のコンクリート蓋部から下に降りるが、現状当該コンクリート蓋上部に、ドラム缶輸送用レールがあり、当該部屋への立入は困難な状況となっている。

枠囲みの範囲は機密に係る事項ですので公開することはできません。



写真1



写真2



写真3



写真4

4. の感知区画①、②内の機器について  
の感知区画①、②には、使用済樹脂貯蔵タンクが設置されており、金属製のタンク内に使用済樹脂が保管されている。

枠囲みの範囲は機密に係る事項ですので公開することはできません。

炉内計装配管室 [ ] の感知区画②の現場状況について

[ ] 炉内計装配管室の感知区画②については、凡例 I 「当該エリアは、高放射線エリアであり、放射線量を考慮した感知器配置設計を実施する。」としている。当該エリアの現場状況について以下に示す。

当該エリアの配置断面図を図 1 に、また、当該エリア及び当該エリアの隣接エリア平面図、写真撮影場所及び写真撮影方向を図 2 に示す。



図 1 配置断面



図 2 [ ] ⑤、[ ] ②平面図

1. [ ] の感知区画②のアクセスルートについて  
[ ] の感知区画②のアクセスルートは、隣接エリアの [ ] の感知区画⑤の人用扉から入室するが、プラント運転中及びシンプルチューブ引抜き時は高放射線エリアとなっており、当該部屋への立ち入りは困難な状況となっている。

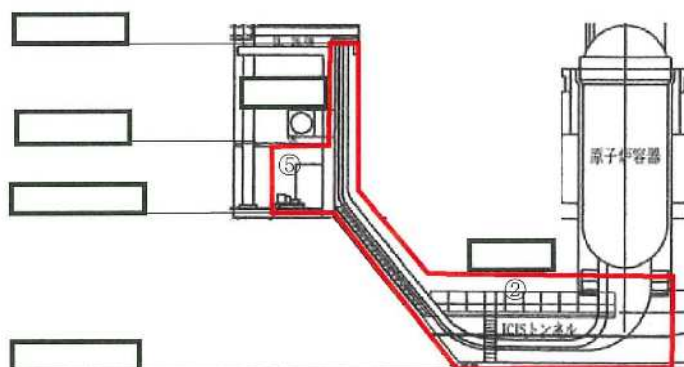
枠囲みの範囲は機密に係る事項ですので公開することはできません。

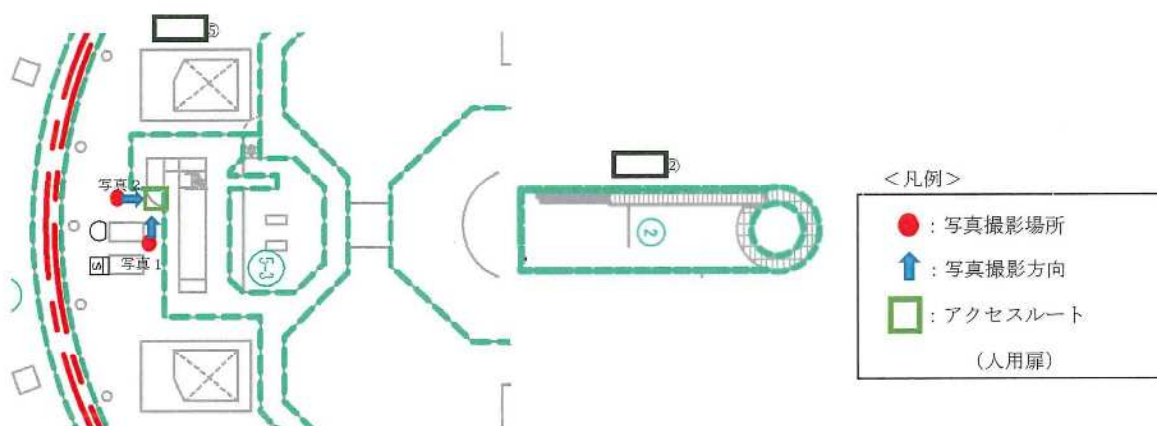

写真1



写真2

2.  の感知区画②内の機器について  
 の感知区画②には、炉内計測用のシンプルチューブが金属製の配管内に布設されている。

枠囲みの範囲は機密に係る事項ですので公開することはできません。

体積制御タンク室 [ ] の感知区画⑦現場状況について

[ ] 体積制御タンク室の感知区画⑦については、凡例 I 「当該エリアは、高放射線エリアであり、放射線量を考慮した感知器配置設計を実施する。」としている。当該エリアの現場状況について以下に示す。

当該エリアの配置断面図を図 1 に、また、当該エリア及び当該エリアの隣接エリア平面図、写真撮影場所及び写真撮影方向を図 2 に示す。



図 1 配置断面



図 2 [ ] ⑦、[ ] ⑧の平面図

1. [ ] の感知区画⑦のアクセスルートについて

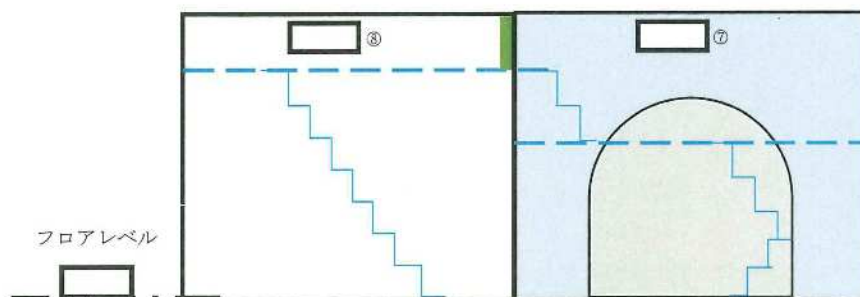
[ ] の感知区画⑦のアクセスルートは、隣接エリアの [ ] の感知区画⑧の人用扉から入室するが、高線量エリアであり、施錠管理されていることから、体積制御タンク室内への立ち入りは困難な状況となっている。

枠囲みの範囲は機密に係る事項ですので公開することはできません。

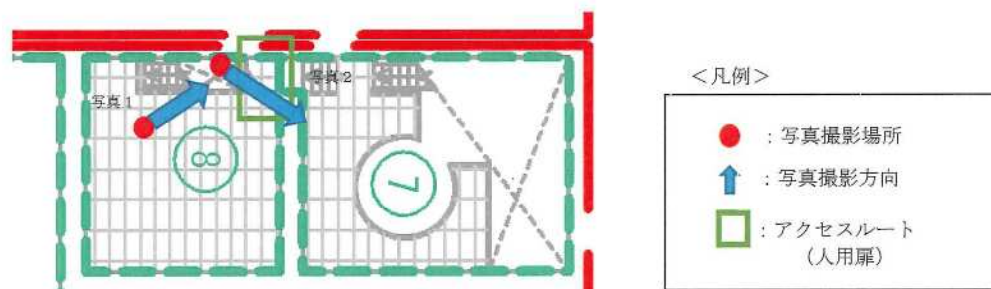

写真 1



写真 2

2. の感知区画⑦内の機器について  
の感知区画⑦には、金属製の体積制御タンクが設置されている。

以 上

枠囲みの範囲は機密に係る事項ですので公開することはできません。

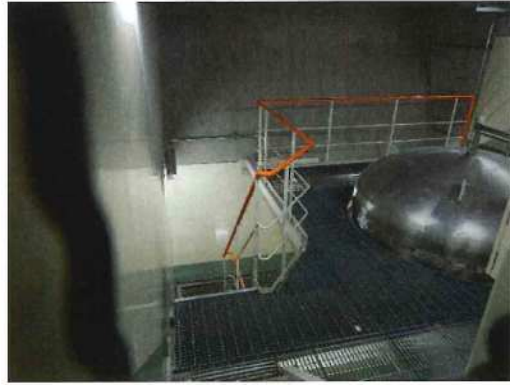
燃料移送管室 [ ] の感知区画⑩現場状況について

「[ ]燃料移送管室の感知区画⑩」については、凡例 I「当該エリアは、高放射線エリアであり、放射線量を考慮した感知器配置設計を実施する。」としている。当該エリアの現場状況について以下に示す。

当該エリアの配置断面図を図 1 に、また、当該エリア及び当該エリアの隣接エリア平面図、写真撮影場所及び写真撮影方向を図 2 に示す。



図 1 配置断面



図 2 [ ] ①、[ ] ⑩の平面図

<凡例>

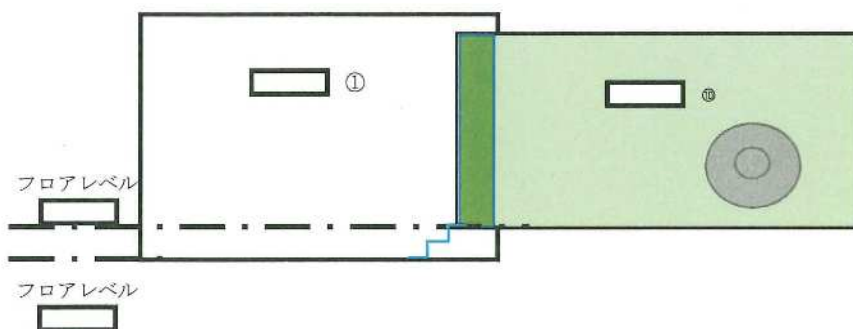

1. [ ] の感知区画⑩のアクセスルートについて

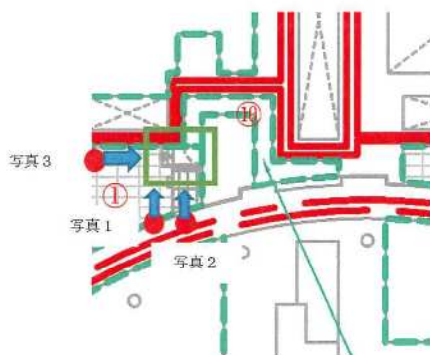
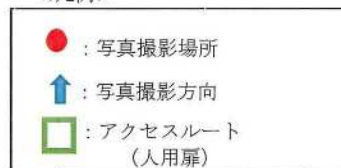
[ ] の感知区画⑩のアクセスルートは、隣接エリアの [ ] の感知区画①の人用扉から入室するが、高線量エリアであり、施錠管理されていることから燃料移送管室への立ち入りは困難な状況となっている。

枠囲みの範囲は機密に係る事項ですので公開することはできません。





写真1



写真3



写真2

2. [ ]の感知区画⑩内の機器について  
[ ]の感知区画⑩には、燃料移送管が設置しており、金属製の配管内を燃料が通る。

以上

枠囲みの範囲は機密に係る事項ですので公開することはできません。

フィルタ室 [ ] の感知区画⑫⑬⑭⑮⑯⑰⑱現場状況について

[ ]再生クーラ室の感知区画⑫⑬⑭⑮⑯⑰⑱については、凡例 I「当該エリアは、高放射線エリアであり、放射線量を考慮した感知器配置設計を実施する。」としている。当該エリアの現場状況について以下に示す。

当該エリアの配置断面図を図 1 に、また、当該エリアの平面図、写真撮影場所及び写真撮影方向を図 2 に示す。



図 1 配置断面



図 2 [ ]⑫, ⑬, ⑭, ⑮, ⑯, ⑰, ⑱の平面図

<凡例>

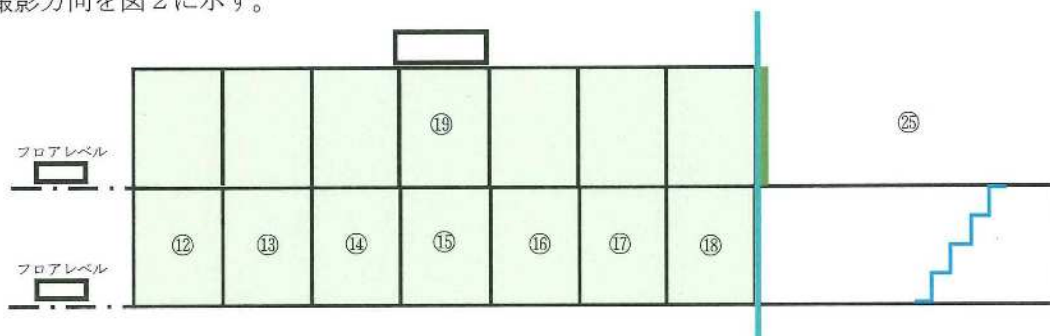
●	: 写真撮影場所
↑	: 写真撮影方向
□	: アクセスルート (人用扉)

1. [ ]の感知区画⑫, ⑬, ⑭, ⑮, ⑯, ⑰, ⑱のアクセスルートについて  
[ ]の感知区画⑫, ⑬, ⑭, ⑮, ⑯, ⑰, ⑱のアクセスルートは、隣接エリアの [ ]の感知区画⑳の人用扉から入室可能であるが、高線量エリアであり、施錠管理されていることから、当該エリアへの入室は困難な状況となっている。

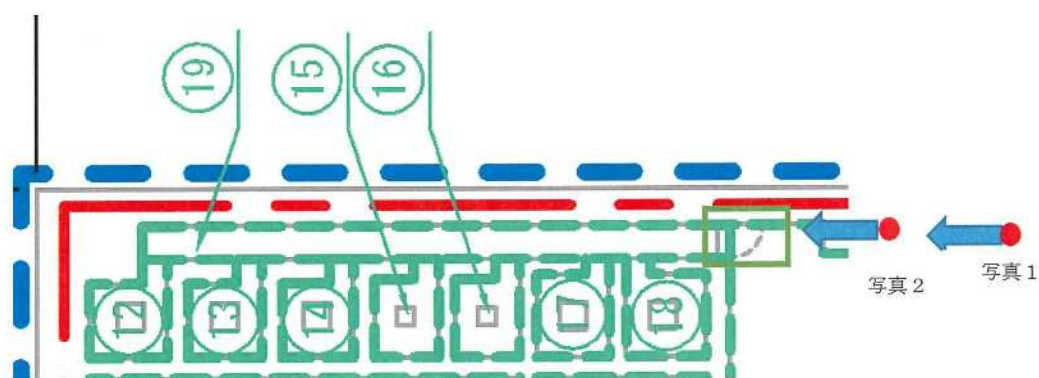
枠囲みの範囲は機密に係る事項ですので公開することはできません。



写真1



写真2

2. の感知区画内⑫, ⑬, ⑭, ⑮, ⑯, ⑰, ⑱の機器について  
の感知区画⑫にはA冷却材脱塩塔入口フィルタ、感知区画⑬にはB冷却材脱塩塔フィルタ、感知区画⑭には冷却材フィルタ、感知区画⑮にはA封水注入フィルタ、感知区画⑯にはB封水注入フィルタ、感知区画⑰にはA使用済燃料ピットフィルタ、感知区画⑱にはB使用済燃料ピットフィルタ、感知区画⑲には照明器具が設置されている。

以上

枠囲みの範囲は機密に係る事項ですので公開することはできません。

脱塩塔室 [ ] の感知区画②③④⑤⑥⑦⑧現場状況について

[ ] 再生クーラ室の感知区画②③④⑤⑥⑦⑧)については、凡例 I 「当該エリアは、高放射線エリアであり、放射線量を考慮した感知器配置設計を実施する。」としている。当該エリアの現場状況について以下に示す。

当該エリアの配置断面図を図 1 に、また、当該エリア及び当該エリアの隣接エリア平面図、写真撮影場所及び写真撮影方向を図 2 に示す。



図 1 配置断面



図 2 [ ] ②③④⑤⑥⑦⑧の平面図

<凡例>

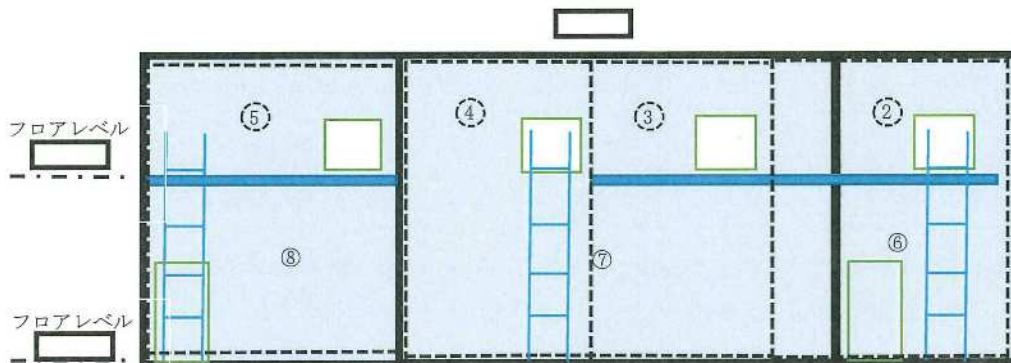
- : 写真撮影場所
- ↑ : 写真撮影方向
- : アクセスルート  
(人用扉、開口部)

枠囲みの範囲は機密に係る事項ですので公開することはできません。

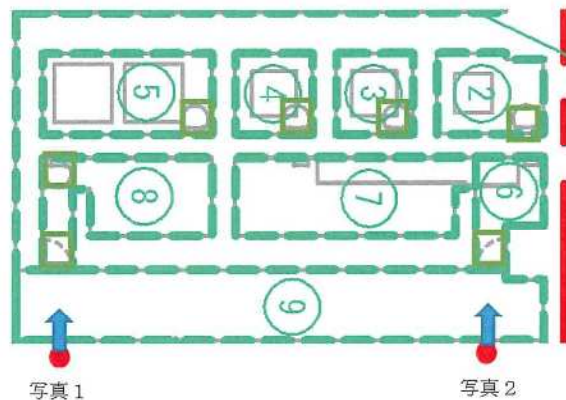
1. [ ]の感知区画②③④⑤⑥⑦⑧のアクセスルートについて

[ ]の感知区画⑥⑦⑧のアクセスルートは、隣接エリアの[ ]の感知区画⑨にある人用扉から入室できるが、高線量エリアであり、施錠管理されていることから、当該エリアへの立入は困難な状況となっている。感知区画②③④のアクセスルートは感知区画⑥及び⑦から入室できるが、高線量であることまた、感知区画⑥の人用扉に施錠がなされていることから、当該エリアへの立入は困難な状況となっている。感知区画⑤のアクセスルートは感知区画⑧から入室できるが、高線量であることまた、感知区画⑥の人用扉に施錠がなされていることから、当該エリアへの立入は困難な状況となっている。



写真1



写真2

2. [ ]の感知区画②③④⑤⑥⑦⑧内の機器について

[ ]の感知区画⑥⑦⑧には、金属製の脱塩塔ライン配管及び弁が設置されている。感知区画②には、金属管体の冷却材陽イオン脱塩塔が設置されている。感知区画③には、金属管体のA冷却材混床式脱塩塔が設置されている。感知区画④には、金属管体のB冷却材混床式脱塩塔が設置されている。感知区画⑤には、金属管体のA使用済燃料ピット脱塩塔及びB使用済燃料ピット脱塩塔が設置されている。

以上

枠囲みの範囲は機密に係る事項ですので公開することはできません。

再生熱交換器室 ( ) の感知区画⑦-4 現場状況について

( ) 再生熱交換器室の感知区画⑦-4) については、凡例 I 「当該エリアは、高放射線エリアであり、放射線量を考慮した感知器配置設計を実施する。」としている。当該エリアの現場状況について以下に示す。

当該エリアの当該エリアの平面図、写真撮影場所及び写真撮影方向を図 1 に示す。



図 1 ( ) ⑦-4 の平面図 (E.L. )

1. ( ) の感知区画⑦-4 再生熱交換器室のアクセスルートについて

( ) の感知区画⑦-4 再生熱交換器室のアクセスルートは、同感知区画の人用扉から入域できるが、高線量エリアであり、施錠管理されていることから、立ち入りは困難な状況となっている。



写真 1



写真 2

枠囲みの範囲は機密に係る事項ですので公開することはできません。

2. の感知区画⑦-4 再生熱交換器室内の機器について  
再生熱交換器室内には、金属製である再生熱交換器が設置されている。

以 上

枠囲みの範囲は機密に係る事項ですので公開することはできません。

炎感知器の監視範囲について

炎感知器は、屋内に使用する炎感知器、海水ポンプエリアエリアに使用する炎感知器、空冷式非常用発電装置に使用する炎感知器、燃料油貯蔵タンク及び重油タンクエリアに使用する炎感知器の 4 種類があり、それぞれの監視範囲について、以下の通り説明する。

1. 屋内に使用する炎感知器

屋内に使用する感知器は、最大視野角  $100^\circ$  の円錐状となっており、公称監視距離は  $13\text{m}\sim 20\text{m}$  である。

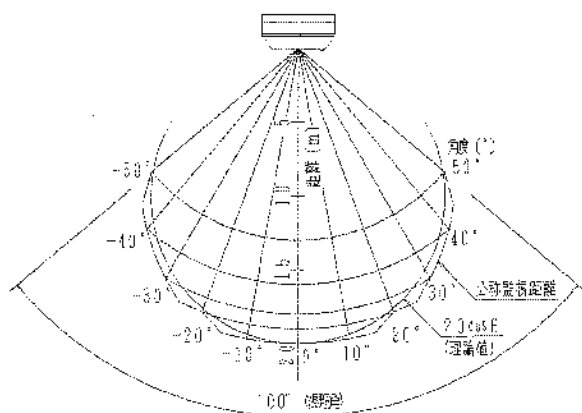

2. 海水ポンプエリアエリアに使用する炎感知器

海水ポンプエリアエリアに使用する炎感知器は、最大視野角  $90^\circ$  の円錐状となっており、公称監視距離は  $30\text{m}\sim 60\text{m}$  である。

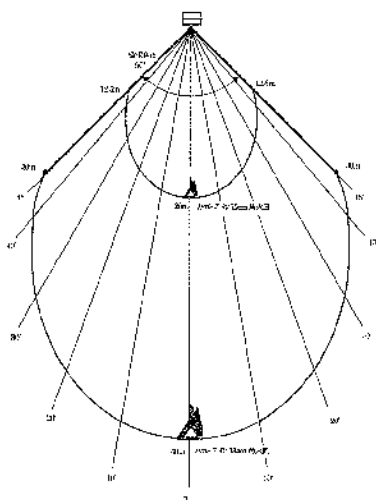

3. 空冷式非常用発電装置に使用する炎感知器

空冷式非常用発電装置に使用する炎感知器は、最大視野角  $90^\circ$  の円錐状となってお



り、公称監視距離は 36m～60m である。

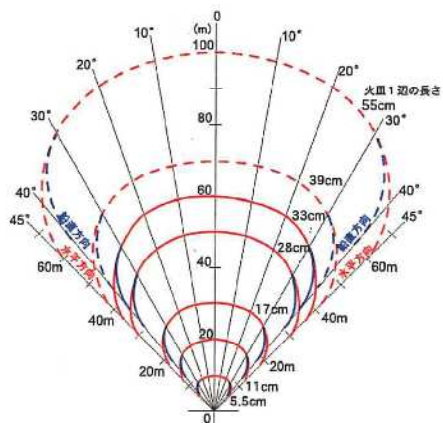

4. 燃料油貯蔵タンク及び重油タンクエリアに使用する炎感知器

燃料油貯蔵タンク及び重油タンクエリアに使用する炎感知器は、最大視野角 90° の円錐状となっており、公称監視距離は 30m～60m である。

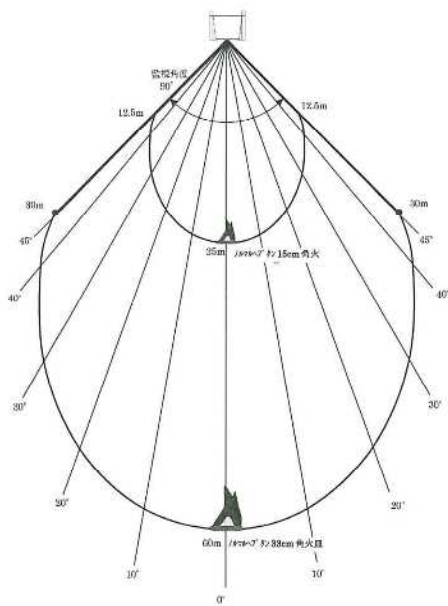

以上

海水管トンネルエリアの感知器設計について

海水管トンネルエリアの感知器設計について以下に示す。

海水管トンネルエリアのトンネル部長さは775mで、トンネル中央部のトンネル幅は4.8mである。

よってトンネル中央部の感知面積は $775 \times 4.8 = 3,720 \text{ m}^2$ となる。

また、トンネル中央部の感知器の取付面高さは4m以上であるため、煙感知器は $75 \text{ m}^2$ に1個、熱感知器は $35 \text{ m}^2$ に1個配置する。

<煙感知器>

$$3,720 \text{ m}^2 \div 75 \text{ m}^2 \div 50 \text{ 個}$$

以上より50個を均等に配置する。

<熱感知器>

$$3,720 \text{ m}^2 \div 35 \text{ m}^2 \div 107 \text{ 個}$$

なお、既設熱感知器60個の配置を考慮し、計120個を配置する。

火災区域（区画）数の整理及び火災感知器設置個数の整理について

火災区域（区画）数について以下に示す。

3号および4号機 合計数

火災区域 （区画） 総数	既工事の段階で消防 法施行規則の火災感 知器設置個数を満足 している火災区域 （区画）数	感知器BFにて消防 法施行規則の火災感 知器設置個数を満足 した火災区域（区 画）数	設置許可にて火災感 知器を設置しないと 明記している火災区 域（区画）数
194	27	163	4

火災感知器設置個数について以下に示す。

3号および4号機 合計数

感知器BF 後の火災感 知器総数	既設火災感知器個数	感知器BFにて消火 設備を流用する火災 感知器個数	感知器BFにて追加 設置する火災感知器 個数
5650	1813	142	3695