

東海第二発電所

設計及び工事計画変更認可申請書

補足説明資料

(改 14)

令和 5 年 12 月

日本原子力発電株式会社

補足説明資料名称

工認添付書類	補足説明資料
—	補足-1 設計及び工事計画変更認可申請における適用条文等の整理について（改6）
—	補足-2 設計及び工事計画変更認可申請書に添付する書類の整理について（改1）
—	補足-3 工事の方法に関する補足説明資料
—	補足-4 火災防護審査基準改正に伴う火災感知器の種類及び配置の変更（改14）
—	補足-5 火災感知器等の機能設計に関する補足説明資料（改6）
—	補足-6 火災感知器BF設工認における申請対象について

初版：2023年 4月 7日

改1：2023年 5月 9日

補足-4：前回ヒアリング（4月20日）コメント反映【p285～306】

改2：2023年 5月23日

補足-1：前回ヒアリング（5月9日）コメント反映【p3, 256】

補足-4：前回ヒアリング（5月9日）コメント反映【p285～317】

改3：2023年 7月28日

補足-4：審査会合（5月23日）コメント反映【p3～245】

改4：2023年 8月10日

補足-4：前回ヒアリング（7月28日）コメント反映【P3, 11～27】

改5：2023年 8月18日

補足-4：前回ヒアリング（7月28日）コメント反映【P3, 8, 12～19, 21～39】

改6：2023年 8月23日

補足-4：前回ヒアリング（8月18日）コメント反映【P2, 3, 9～24, 26～29, 35, 36】

補足-5：前回ヒアリング（8月10日）コメント反映【新規追加】

改7：2023年 9月 5日

補足-1：前回ヒアリング（8月23日）コメント反映【P3～12, 14～17, 49～57, 114～119, 177～179, 203～206, 256】

補足-4：前回ヒアリング（8月23日）コメント反映【P285, 294～298, 300～304, 307, 308, 311～313, 315～321, 324～332, 510～522, 539～542, 550～582】

補足-5：前回ヒアリング（8月23日）コメント反映【P584～651】

改8：2023年9月11日

補足-4：前回ヒアリング（9月5日）コメント反映【P294, 297, 298, 303, 304, 308～310, 312, 313, 315～317, 320, 326, 329, 331, 332, 510～512, 514～516, 524, 526～530, 532, 535, 536, 550, 556～558, 562～564, 568～570, 580～584】

補足-5：前回ヒアリング（9月5日）コメント反映【P585～617, 620～677】

改9：2023年10月2日

補足-4：審査会合（9月19日）コメント反映【P294, 303, 304, 309～317, 319, 321, 325, 329, 512, 514～523, 529, 538, 560, 562, 575, 586, 589, 590】

- 補足－5：審査会合（9月19日）コメント反映【P598, 603, 607, 609, 613, 614, 619, 681, 682】
- 改10：2023年10月6日  
補足－1：前回ヒアリング（10月2日）コメント反映【P1～12】  
補足－4：前回ヒアリング（10月2日）コメント反映【P13～95】
- 改11：2023年10月11日  
補足－1：前回ヒアリング（10月6日）コメント反映【P3～6, 10, 115～159, 223～250, 330】  
補足－2：前回ヒアリング（10月6日）コメント反映【P335, 337, 338, 340】  
補足－4：前回ヒアリング（10月6日）コメント反映【P378, 386, 388, 389, 395, 404, 407, 606～611, 613, 627～631】  
補足－5：前回ヒアリング（10月6日）コメント反映【P675, 680, 682, 684～686】
- 改12：2023年11月7日  
補足－4：審査会合（10月17日）コメント反映【P12, 21, 22, 30～41, 45～47, 55, 68, 71, 72, 74, 76～78, 85～87, 89, 90】  
補足－5：審査会合（10月17日）コメント反映【P113, 114, 118～124, 127～180】
- 改13：2023年11月16日  
補足－1：前回ヒアリング（11月7日）コメント反映【P4, 5】  
補足－4：前回ヒアリング（11月7日）コメント反映【P17, 18, 24, 25, 34, 38, 44, 50, 54, 57, 60, 69, 82～84】  
補足－5：前回ヒアリング（11月7日）コメント反映【P113～118, 121～172】
- 改14：2023年12月11日  
補足－1：前回ヒアリング（11月16日）コメント反映【P4～6, 10, 14～16, 17】  
補足－4：前回ヒアリング（11月16日）コメント反映【P22～24, 26, 32, 41, 45, 46, 52～58, 73, 77, 80, 90～96, 101, 102, 107～111, 113, 114, 116, 117, 119, 127～131, 133～136】  
補足－6：【新規追加】

本資料のうち、 は商業秘密又は核物質防護上の観点から公開できません。

補足－1 【設計及び工事計画変更認可申請における  
適用条文等の整理について】

(改6)

(1) その他発電用原子炉の附属施設（火災防護設備用の火災感知設備）

技術基準規則	要否判断	理由
設計基準対象施設		
第 4 条 設計基準対象施設の地盤	△	<p>今回の火災感知設備の改造では、火災防護審査基準改正に伴う火災感知器等の種別及び配置の変更をすることから、変更後においても設計基準対象施設の地盤に影響がないこと（適合していること）を確認する必要がある。変更の工事の内容（本申請内容）に対し、適合性を確認する必要がある条文（以下「適合性確認対象条文」という。）となるが、今回の火災感知設備の改造が各建屋の地震応答解析へ影響を与えないことが確認できることから、技術基準の適合性に影響はない。また、平成 30 年 10 月 18 日付け原規規発第 1810181 号にて認可された工事の計画（以下「既工事計画」という。）で確認された設計を変更するものではなく、基本設計方針についても変更はない。</p> <p style="text-align: right;">（添付資料 1）</p>
第 5 条 地震による損傷の防止	○	<p>今回の火災感知設備の改造では、火災防護審査基準改正に伴う火災感知器等の種別及び配置の変更をすることから、変更後においても地震による損傷の防止に関する設計に影響がないこと（適合していること）を確認する必要がある。このため、適合性確認対象条文とする。</p> <p>○ 確認の結果、火災感知設備の改造において、火災感知器の取付方法等の設計に変更はなく、必要な強度は確保されていることから、技術基準の適合性に影響はない。また、既工事計画で確認された設計を変更するものではなく、基本設計方針についても変更はない。</p> <p style="text-align: right;">（添付資料 2）</p>
第 6 条 津波による損傷の防止	△	<p>今回の改造では、設計基準対象施設である火災防護設備のうち火災感知設備について、火災防護審査基準改正に伴い火災感知器等の種別及び配置の変更をするため、変更後においても津波による損傷の防止に関する設計に影響がないこと（適合していること）を確認する必要がある。変更の工事の内容（本申請内容）に対し、適合性確認対象条文となるが、火災感知設備は津波防護対象設備に該当しないため、技術基準の適合性に影響はない。また、既工事計画で確認された設計を変更するものではなく、基本設計方針についても変更はない。</p> <p style="text-align: right;">（添付資料 3）</p>

技術基準規則	要否 判断	理 由
設計基準対象施設		
第 7 条 外部からの衝撃による損傷の防止	△	<p>今回の改造では、設計基準対象施設である火災防護設備のうち火災感知設備について、火災防護審査基準改正に伴い火災感知器等の種別及び配置の変更をするため、変更後においても外部からの衝撃による損傷の防止に関する設計に影響がないこと（適合していること）を確認する必要があるが、変更の工事の内容（本申請内容）に対し、適合性確認対象条文となるが、火災感知設備は外部からの衝撃により防護すべき施設に該当しないため、技術基準の適合性に影響はない。また、既工事計画で確認された設計を変更するものではなく、基本設計方針についても変更はない。</p> <p style="text-align: right;">（添付資料 4）</p>
第 8 条 立ち入りの防止	△	<p>今回の改造では、工場等である東海第二発電所構内の火災感知設備について、火災防護審査基準改正に伴う火災感知器等の種別及び配置の変更をするため、変更後においても立ち入りの防止に関する設計に影響がないこと（適合していること）を確認する必要があるが、変更の工事の内容（本申請内容）に対し、適合性確認対象条文となるが、火災感知設備は立ち入りの防止に係る設備に該当しないため、技術基準の適合性に影響はない。また、既工事計画で確認された設計を変更するものではなく、基本設計方針についても変更はない。</p> <p style="text-align: right;">（添付資料 5）</p>
第 9 条 発電用原子炉施設への人の不法な侵入等の防止	△	<p>今回の改造では、工場等である東海第二発電所構内の火災感知設備について、火災防護審査基準改正に伴う火災感知器等の種別及び配置の変更をするため、変更後においても発電用原子炉施設への人の不法な侵入等の防止に関する設計に影響がないこと（適合していること）を確認する必要があるが、変更の工事の内容（本申請内容）に対し、適合性確認対象条文となるが、火災感知設備は人の不法な侵入等の防止に係る設備に該当しないため、技術基準の適合性に影響はない。また、既工事計画で確認された設計を変更するものではなく、基本設計方針についても変更はない。</p> <p style="text-align: right;">（添付資料 6）</p>

技術基準規則	要否 判断	理 由
設計基準対象施設		
第10条 急傾斜地の崩壊の防止	△	<p>今回の改造では、火災感知設備について、火災防護審査基準改正に伴う火災感知器等の種別及び配置の変更をするため、変更後においても急傾斜地の崩壊の防止に関する設計に影響がないこと（適合していること）を確認する必要がある。変更の工事の内容（本申請内容）に対し、適合性確認対象条文となるが、東海第二発電所において急傾斜地崩壊危険区域に指定された箇所はないため、技術基準の適合性に影響はない。また、既工事計画で確認された設計を変更するものではなく、基本設計方針についても変更はない。</p> <p style="text-align: right;">（添付資料7）</p>
第11条 火災による損傷の防止	○	<p>今回の改造では、火災防護審査基準改正に伴う火災感知器等の種別及び配置の変更をすることから、変更後においても火災による損傷の防止に関する設計に影響がないこと（適合していること）を確認する必要がある。このため、適合性確認対象条文とする。</p> <p>確認の結果、火災感知設備の改造は、火災防護審査基準の改正内容を踏まえて設計及び設置をするため、技術基準の適合性に影響はない。</p> <p>なお、火災の感知に係る設計以外の既工事計画で確認された火災防護を行う機器等の選定、火災区域及び火災区画の設定、火災発生防止に係る設計、火災の消火に係る設計、火災の影響軽減対策に係る設計、その他の内部火災に係る防護の設計については変更はないことから、技術基準の適合性に影響はない。</p> <p style="text-align: right;">（添付資料8）</p>
第12条 発電用原子炉施設内における溢水等による損傷の防止	△	<p>今回の改造では、設計基準対象施設である火災防護設備のうち火災感知設備について、火災防護審査基準改正に伴う火災感知器等の種別及び配置の変更をするため、変更後においても溢水等による損傷の防止に関する設計に影響がないこと（適合していること）を確認する必要がある。変更の工事の内容（本申請内容）に対し、適合性確認対象条文となるが、火災感知設備は溢水防護対象設備に該当しないため、技術基準の適合性に影響はない。また、既工事計画で確認された設計を変更するものではなく、基本設計方針についても変更はない。</p> <p style="text-align: right;">（添付資料9）</p>

技術基準規則	要否 判断	理 由
設計基準対象施設		
第13条 安全避難通路等	△	<p>今回の改造では、発電用原子炉施設である東海第二発電所構内の火災感知設備について、火災防護審査基準改正に伴う火災感知器等の種別及び配置の変更をするため、変更後においても安全避難通路等に関する設計に影響がないこと（適合していること）を確認する必要があるが、変更の工事の内容（本申請内容）に対し、適合性確認対象条文となるが、安全避難通路等に変更がないため、技術基準の適合性に影響はない。また、既工事計画で確認された設計を変更するものではなく、基本設計方針についても変更は受けない。</p> <p style="text-align: right;">(添付資料 10)</p>
第14条 安全設備	○	<p>今回の火災感知設備の改造では、設計基準対象施設である火災防護設備のうち火災感知設備について、火災防護審査基準改正に伴い火災感知器等の種別及び配置を変更するが、種別を変更する火災感知器及び配置を変更する火災感知器のうち一部の火災感知器が自動消火設備の起動用の火災感知器を兼用しており、消火系は重要度分類審査指針の対象であるため、変更後においても安全設備に関する設計に影響がないこと（適合していること）を確認する必要があるが、適合性確認対象条文とする。なお、増設する火災感知器については自動消火設備の起動用の火災感知器を兼用しているものはない。</p> <p>確認の結果、当該火災感知器の配置等変更により想定される環境条件に変更はなく、工事計画に係る内容に影響を受けないことから、技術基準の適合性に影響はない。また、既工事計画で確認された設計を変更するものではなく、基本設計方針についても変更はない。</p> <p style="text-align: right;">(添付資料 11)</p>



技術基準規則	要否 判断	理 由
設計基準対象施設		
第15条 設計基準対象施設の機能	○	<p>今回の火災感知設備の改造では、火災防護審査基準改正に伴う火災感知器等の種別及び配置の変更をするが、変更後においても設計基準対象施設の機能に関する設計に影響がないこと（適合していること）を確認する必要がある。このため、適合性確認対象条文とする。</p> <p>確認の結果、当該火災感知器の配置等変更による保守点検に係る設計及び他発電所との共用※又は相互に接続することによって安全性を損なわない設計に変更はないことから、技術基準の適合性に影響はない。また、既工事計画で確認された設計を変更するものではなく、基本設計方針についても変更はない。</p> <p>※固体廃棄物作業建屋，固体廃棄物貯蔵庫及び緊急時対策所建屋において火災感知設備を共用</p> <p style="text-align: right;">(添付資料 1 2)</p>
第16条 全交流動力電源喪失対策設備	×	今回の火災感知設備の改造では、火災防護審査基準改正に伴う火災感知器等の種別及び配置の変更をするが、全交流動力電源喪失対策設備に該当しないため、適用を受けない。
第17条 材料及び構造	×	今回の火災感知設備の改造では、火災防護審査基準改正に伴う火災感知器等の種別及び配置の変更をするが、材料及び構造の適用対象である、容器、管、ポンプ、弁及びこれらの支持構造物に該当しないため、適用を受けない。
第18条 使用中の亀裂等による破壊の防止	×	維持基準であることから、適用を受けない。
第19条 流体振動等による損傷防止	×	今回の火災感知設備の改造では、火災防護審査基準改正に伴う火災感知器等の種別及び配置の変更をするが、流体振動等による損傷の防止に係る設備に該当しないため、適用を受けない。
第20条 安全弁等	×	今回の火災感知設備の改造では、火災防護審査基準改正に伴う火災感知器等の種別及び配置の変更をするが、安全弁等に該当しないため、適用を受けない。
第21条 耐圧試験等	×	施設基準又は維持基準であることから、適用を受けない。

技術基準規則	要否 判断	理 由
設計基準対象施設		
第22条 監視試験片	×	今回の火災感知設備の改造では、火災防護審査基準改正に伴う火災感知器等の種別及び配置の変更をするが、容器の中性子照射による劣化に対する要求であり、対象設備は本条文の適用を受ける設備ではないため、適用を受けない。
第23条 炉心等	×	今回の火災感知設備の改造では、火災防護審査基準改正に伴う火災感知器等の種別及び配置の変更をするが、炉心等に該当しないため、適用を受けない。
第24条 熱遮蔽材	×	今回の火災感知設備の改造では、火災防護審査基準改正に伴う火災感知器等等適用を受けない。
第25条 一次冷却材	×	今回の火災感知設備の改造では、火災防護審査基準改正に伴う火災感知器等の種別及び配置の変更をするが、一次冷却材に該当しないため、適用を受けない。
第26条 燃料取扱設備及び燃料貯蔵設備	×	今回の火災感知設備の改造では、火災防護審査基準改正に伴う火災感知器等の種別及び配置の変更をするが、燃料取扱設備及び燃料貯蔵設備に該当しないため、適用を受けない。
第27条 原子炉冷却材圧力バウンダリ	×	今回の火災感知設備の改造では、火災防護審査基準改正に伴う火災感知器等の種別及び配置の変更をするが、原子炉冷却材圧力バウンダリに該当しないため、適用を受けない。
第28条 原子炉冷却材圧力バウンダリの隔離装置等	×	今回の火災感知設備の改造では、火災防護審査基準改正に伴う火災感知器等の種別及び配置の変更をするが、原子炉冷却材圧力バウンダリの隔離装置等に該当しないため、適用を受けない。
第29条 一次冷却材処理装置	×	今回の火災感知設備の改造では、火災防護審査基準改正に伴う火災感知器等の種別及び配置の変更をするが、一次冷却材処理装置に該当しないため、適用を受けない。
第30条 逆止め弁	×	今回の火災感知設備の改造では、火災防護審査基準改正に伴う火災感知器等の種別及び配置の変更をするが、逆止め弁に該当しないため、適用を受けない。
第31条 蒸気タービン	×	今回の火災感知設備の改造では、火災防護審査基準改正に伴う火災感知器等の種別及び配置の変更をするが、蒸気タービンに該当しないため、適用を受けない。

技術基準規則	要否 判断	理 由
設計基準対象施設		
第32条 非常用炉心冷却設備	×	今回の火災感知設備の改造では、火災防護審査基準改正に伴う火災感知器等の種別及び配置の変更をするが、非常用炉心冷却設備に該当しないため、適用を受けない。
第33条 循環設備等	×	今回の火災感知設備の改造では、火災防護審査基準改正に伴う火災感知器等の種別及び配置の変更をするが、循環設備等に該当しないため、適用を受けない。
第34条 計測装置	×	今回の火災感知設備の改造では、火災防護審査基準改正に伴う火災感知器等の種別及び配置の変更をするが、計測装置に該当しないため、適用を受けない。
第35条 安全保護装置	×	今回の火災感知設備の改造では、火災防護審査基準改正に伴う火災感知器等の種別及び配置の変更をするが、安全保護装置に該当しないため、適用を受けない。
第36条 反応度制御系統及び原子炉停止系統	×	今回の火災感知設備の改造では、火災防護審査基準改正に伴う火災感知器等の種別及び配置の変更をするが、反応度制御系統及び原子炉停止系統に該当しないため、適用を受けない。
第37条 制御材駆動装置	×	今回の火災感知設備の改造では、火災防護審査基準改正に伴う火災感知器等の種別及び配置の変更をするが、制御材駆動装置に該当しないため、適用を受けない。
第38条 原子炉制御室等	×	今回の火災感知設備の改造では、火災防護審査基準改正に伴う火災感知器等の種別及び配置の変更をするが、原子炉制御室等に該当しないため、適用を受けない。
第39条 廃棄物処理設備等	×	今回の火災感知設備の改造では、火災防護審査基準改正に伴う火災感知器等の種別及び配置の変更をするが、廃棄物処理設備等に該当しないため、適用を受けない。
第40条 廃棄物貯蔵設備等	×	今回の火災感知設備の改造では、火災防護審査基準改正に伴う火災感知器等の種別及び配置の変更をするが、廃棄物貯蔵設備等に該当しないため、適用を受けない。
第41条 放射性物質による汚染の防止	×	今回の火災感知設備の改造では、火災防護審査基準改正に伴う火災感知器等の種別及び配置の変更をするが、放射性物質による汚染の防止に係る設備に該当しないため、適用を受けない。
第42条 生体遮蔽等	×	今回の火災感知設備の改造では、火災防護審査基準改正に伴う火災感知器等の種別及び配置の変更をするが、生体遮蔽等に該当しないため、適用を受けない。

技術基準規則	要否 判断	理 由
設計基準対象施設		
第43条 換気設備	×	今回の火災感知設備の改造では、火災防護審査基準改正に伴う火災感知器等の種別及び配置の変更をするが、換気設備に該当しないため、適用を受けない。
第44条 原子炉格納施設	×	今回の火災感知設備の改造では、火災防護審査基準改正に伴う火災感知器等の種別及び配置の変更をするが、原子炉格納施設に該当しないため、適用を受けない。
第45条 保安電源設備	×	今回の火災感知設備の改造では、火災防護審査基準改正に伴う火災感知器等の種別及び配置の変更をするが、保安電源設備に該当しないため、適用を受けない。
第46条 緊急時対策所	×	今回の火災感知設備の改造では、火災防護審査基準改正に伴う火災感知器等の種別及び配置の変更をするが、緊急時対策所に該当しないため、適用を受けない。
第47条 警報装置等	×	今回の火災感知設備の改造では、火災防護審査基準改正に伴う火災感知器等の種別及び配置の変更をするが、警報装置等に該当しないため、適用を受けない。
第48条 準用	×	今回の火災感知設備の改造では、火災防護審査基準改正に伴う火災感知器等の種別及び配置の変更をするが、準用に係る設備に該当しないため、適用を受けない。

技術基準規則	要否 判断	理 由
重大事故等対処施設		
第49条 重大事故等対処施設の地盤	×	今回の火災感知設備の改造では、火災防護審査基準改正に伴う火災感知器等の種別及び配置の変更をするが、重大事故等対処施設の地盤に係る設計を変更するものではないため、適用を受けない。
第50条 地震による損傷の防止	×	今回の火災感知設備の改造では、火災防護審査基準改正に伴う火災感知器等の種別及び配置の変更をするが、地震による損傷の防止に係る設計を変更するものではないため、適用を受けない。
第51条 津波による損傷の防止	×	今回の火災感知設備の改造では、火災防護審査基準改正に伴う火災感知器等の種別及び配置の変更をするが、津波による損傷の防止に係る設計を変更するものではないため、適用を受けない。
第52条 火災による損傷の防止	○	<p>今回の火災感知設備の改造では、火災防護審査基準改正に伴う火災感知器等の種別及び配置の変更をすることから、変更後においても重大事故等対処施設の火災による損傷の防止に関する設計に影響がないこと（適合していること）を確認する必要がある。このため、適合性確認対象条文とする。</p> <p>確認の結果、火災感知設備の改造は、火災防護審査基準の改正内容を踏まえて設計及び設置をするため、技術基準の適合性に影響はない。</p> <p>なお、火災の感知に係る設計以外の既工事計画で確認された火災防護を行う機器等の選定、火災区域及び火災区画の選定、火災発生防止に係る設計及び火災の消火に係る設計については変更はないことから、技術基準の適合性に影響はない。</p> <p style="text-align: right;">(添付資料 13)</p>
第53条 特定重大事故等対処施設	×	今回の火災感知設備の改造では、火災防護審査基準改正に伴う火災感知器等の種別及び配置の変更をするが、特定重大事故等対処施設に該当しないため、適用を受けない。
第54条 重大事故等対処設備	×	今回の火災感知設備の改造では、火災防護審査基準改正に伴う火災感知器等の種別及び配置の変更をするが、重大事故等対処施設に該当しないため、適用を受けない。
第55条 材料及び構造	×	今回の火災感知設備の改造では、火災防護審査基準改正に伴う火災感知器等の種別及び配置の変更をするが、材料及び構造に係る設備に該当しないため、適用を受けない。

技術基準規則	要否 判断	理 由
重大事故等対処施設		
第56条 使用中の亀裂等による破壊の防止	×	維持基準であることから、適用を受けない。
第57条 安全弁等	×	今回の火災感知設備の改造では、火災防護審査基準改正に伴う火災感知器等の種別及び配置の変更をするが、安全弁等に該当しないため、適用を受けない。
第58条 耐圧試験等	×	施設基準又は維持基準であることから、適用を受けない。
第59条 緊急停止失敗時に発電用原子炉を未臨界にするための設備	×	今回の火災感知設備の改造では、火災防護審査基準改正に伴う火災感知器等の種別及び配置の変更をするが、緊急停止失敗時に発電用原子炉を未臨界にするための設備に該当しないため、適用を受けない。
第60条 原子炉冷却材圧力バウンダリ高圧時に発電用原子炉を冷却するための設備	×	今回の火災感知設備の改造では、火災防護審査基準改正に伴う火災感知器等の種別及び配置の変更をするが、原子炉冷却材圧力バウンダリ高圧時に発電用原子炉を冷却するための設備に該当しないため、適用を受けない。
第61条 原子炉冷却材圧力バウンダリを減圧するための設備	×	今回の火災感知設備の改造では、火災防護審査基準改正に伴う火災感知器等の種別及び配置の変更をするが、原子炉冷却材圧力バウンダリを減圧するための設備に該当しないため、適用を受けない。
第62条 原子炉冷却材圧力バウンダリ低圧時に発電用原子炉を冷却するための設備	×	今回の火災感知設備の改造では、火災防護審査基準改正に伴う火災感知器等の種別及び配置の変更をするが、原子炉冷却材圧力バウンダリ低圧時に発電用原子炉を冷却するための設備に該当しないため、適用を受けない。
第63条 最終ヒートシンクへ熱を輸送するための設備	×	今回の火災感知設備の改造では、火災防護審査基準改正に伴う火災感知器等の種別及び配置の変更をするが、最終ヒートシンクへ熱を輸送するための設備に該当しないため、適用を受けない。
第64条 原子炉格納容器内の冷却等のための設備	×	今回の火災感知設備の改造では、火災防護審査基準改正に伴う火災感知器等の種別及び配置の変更をするが、原子炉格納容器内の冷却等のための設備に該当しないため、適用を受けない。
第65条 原子炉格納容器の過圧破損を防止するための設備	×	今回の火災感知設備の改造では、火災防護審査基準改正に伴う火災感知器等の種別及び配置の変更をするが、原子炉格納容器の過圧破損を防止するための設備に該当しないため、適用を受けない。

技術基準規則	要否 判断	理 由
重大事故等対処施設		
第66条 原子炉格納容器下部の溶 融炉心を冷却するための 設備	×	今回の火災感知設備の改造では、火災防護審査基準改正に伴う火災感知器等の種別及び配置の変更をするが、原子炉格納容器下部の溶融炉心を冷却するための設備に該当しないため、適用を受けない。
第67条 水素爆発による原子炉格 納容器の破損を防止する ための設備	×	今回の火災感知設備の改造では、火災防護審査基準改正に伴う火災感知器等の種別及び配置の変更をするが、水素爆発による原子炉格納容器の破損を防止するための設備に該当しないため、適用を受けない。
第68条 水素爆発による原子炉建 屋等の損傷を防止するた めの設備	×	今回の火災感知設備の改造では、火災防護審査基準改正に伴う火災感知器等の種別及び配置の変更をするが、水素爆発による原子炉建屋等の損傷を防止するための設備に該当しないため、適用を受けない。
第69条 使用済燃料貯蔵槽の冷却 等のための設備	×	今回の火災感知設備の改造では、火災防護審査基準改正に伴う火災感知器等の種別及び配置の変更をするが、使用済燃料貯蔵槽の冷却等のための設備に該当しないため、適用を受けない。
第70条 工場等外への放射性物質 の拡散を抑制するための 設備	×	今回の火災感知設備の改造では、火災防護審査基準改正に伴う火災感知器等の種別及び配置の変更をするが、工場等外への放射性物質の拡散を抑制するための設備に該当しないため、適用を受けない。
第71条 重大事故等時に必要とな る水源及び水の供給設備	×	今回の火災感知設備の改造では、火災防護審査基準改正に伴う火災感知器等の種別及び配置の変更をするが、重大事故等時に必要となる水源及び水の供給設備に該当しないため、適用を受けない。
第72条 電源設備	×	今回の火災感知設備の改造では、火災防護審査基準改正に伴う火災感知器等の種別及び配置の変更をするが、電源設備に該当しないため、適用を受けない。
第73条 計装設備	×	今回の火災感知設備の改造では、火災防護審査基準改正に伴う火災感知器等の種別及び配置の変更をするが、計装設備に該当しないため、適用を受けない。
第74条 運転員が原子炉制御室に とどまるための設備	×	今回の火災感知設備の改造では、火災防護審査基準改正に伴う火災感知器等の種別及び配置の変更をするが、運転員が原子炉制御室にとどまるための設備に該当しないため、適用を受けない。

技術基準規則	要否 判断	理 由
重大事故等対処施設		
第75条 監視測定設備	×	今回の火災感知設備の改造では、火災防護審査基準改正に伴う火災感知器等の種別及び配置の変更をするが、監視測定設備に該当しないため、適用を受けない。
第76条 緊急時対策所	×	今回の火災感知設備の改造では、火災防護審査基準改正に伴う火災感知器等の種別及び配置の変更をするが、緊急時対策所に該当しないため、適用を受けない。
第77条 通信連絡を行うために必要な設備	×	今回の火災感知設備の改造では、火災防護審査基準改正に伴う火災感知器等の種別及び配置の変更をするが、通信連絡を行うために必要な設備に該当しないため、適用を受けない。
第78条 準用	×	今回の火災感知設備の改造では、火災防護審査基準改正に伴う火災感知器等の種別及び配置の変更をするが、準用に係る設備に該当しないため、適用を受けない。



## 火災防護審査基準改正に伴う火災感知器等の種別及び配置の変更認可申請に伴う影響について

### 【第10条 急傾斜地の崩壊の防止】

#### 1. 基準適合性の確認範囲

##### ①急傾斜地の崩壊の防止に係る設計について

既工事計画においては、急傾斜地の崩壊による災害を防止するため、急傾斜地崩壊危険区域でない地域に設備を施設する設計として、いることを記載している。

「補足-4【火災防護審査基準改正に伴う火災感知器等の種別及び配置の変更】参照」  
今回の変更認可申請に伴い、上記の設計に変更がないことを確認する。

火災防護審査基準改正に伴う火災感知器等の種別及び配置の変更認可申請に伴う影響について  
【第10条 急傾斜地の崩壊の防止】

2. 確認結果

確認図書名	確認結果
補足-4 【火災防護審査基準改正に伴う火災感知器等の種別及び配置の変更】	・東海第二発電所において急傾斜地崩壊危険区域に指定された箇所はないことを確認した。【①】

## 火災防護審査基準改正に伴う火災感知器等の種別及び配置の変更認可申請に伴う影響について

### 【第10条 急傾斜地の崩壊の防止】

3. まとめ
  - ・ 今回の火災防護審査基準改正に伴う火災感知設備の改造について、急傾斜地の崩壊の防止の設計方針に影響がなく、また、東海第二発電所において急傾斜地崩壊危険区域に指定された箇所はないことを確認した。
  - ・ 急傾斜地の崩壊の防止の設計方針に変更がないため、技術基準の適合性に影響を与えない。
  - ・ 既工事計画で確認された設計を変更するものではない。また、急傾斜地の崩壊の防止の設計方針についても変更はない。

技術基準規則と設計及び工認添付書類の紐付き表（火災防護設備用の火災感知設備）

※既工事計画の認可（平成30年10月18日）より、最新の技術基準規則が改正（令和5年2月22日付け原規技発第2302222号）されるまでの間における、規程の変更有無を表す。  
 ○：条文要求に変更があった場合  
 △：記載の適正化があった場合

適用条文の要否判断  
 ●：○（今回の申請で適合性を確認する必要がある条文）  
 ●：△（既に適合性が確認されている条文、又は工事計画に係る内容に影響を受けないことが明確に確認できる条文）  
 □：×（適用を受けない条文）

凡例： 添付する書類（条文適合のため内容を確認及び変更した書類） 添付する書類（条文適合のため内容を確認した書類） 添付しない書類（今回の改造に伴う申請対象とならない書類） 添付しない書類（今回の改造に関係しない条文の書類）

技術基準規則の要求条文	技術基準 <sup>※</sup> 変更有無	設備の抽出	適合性確認の要否	技術基準規則の要求条文	各技術基準規則について適合性を説明する添付書類（DB）								
第4条 設計基準対象施設の地盤	○	○	→ ○ →	→ 第4条 設計基準対象施設の地盤	耐震性に関する説明書	原子炉格納施設の基礎に関する説明書及びその基礎の状況を示した図面（自立型のものに限り。）	排気筒の基礎に関する説明書及びその基礎の状況を示した図面（自立型のものに限り。）						
第5条 地震による損傷の防止	○	○	→ ○ →	→ 第5条 地震による損傷の防止	発電用原子炉施設による自然現象等による損傷の防止に関する説明書	耐震性に関する説明書	原子炉本体の基礎に関する説明書及びその基礎の状況を示した図面	蒸気発生器及び蒸気タービンの基礎に関する説明書及びその基礎の状況を示した図面	原子炉格納施設の基礎に関する説明書及びその基礎の状況を示した図面	排気筒の基礎に関する説明書及びその基礎の状況を示した図面（自立型のものに限り。）	補助ボイラの基礎に関する説明書	斜面安定性に関する説明書	
第6条 津波による損傷の防止	○	○	→ ○ →	→ 第6条 津波による損傷の防止	発電用原子炉施設による自然現象等による損傷の防止に関する説明書	設備別記載事項の設定根拠に関する説明書	強度に関する説明書	取水口及び放水口に関する説明書	環境測定装置の構造図及び取付箇所を示した図面	浸水防護施設に係る機器の配置を示した図面及び系統図	構造図		
第7条 外部からの衝撃による損傷の防止	○	○	→ ○ →	→ 第7条 外部からの衝撃による損傷の防止	発電用原子炉施設による自然現象等による損傷の防止に関する説明書	強度に関する説明書	工場又は事業所の概要を示した地形図						
第8条 立ち入りの防止	△	○	→ ○ →	→ 第8条 立ち入りの防止	管理区域の出入管理設備及び環境試料分析装置に関する説明書	人が常時勤務し、又は頻繁に出入する工場又は事業所内の場所における熱量に関する説明書	工場又は事業所の概要を示した地形図	主要設備の配置の状況を示した平面図及び断面図					
第9条 発電用原子炉施設への人の不法な侵入等の防止	×	○	→ ○ →	→ 第9条 発電用原子炉施設への人の不法な侵入等の防止	安全設備及び重大事故等対処設備が使用される条件の下における健全性に関する説明書	人が常時勤務し、又は頻繁に出入する工場又は事業所内の場所における熱量に関する説明書	主要設備の配置の状況を示した平面図及び断面図						
第10条 急傾斜地の崩壊の防止	×	○	→ ○ →	→ 第10条 急傾斜地の崩壊の防止	急傾斜地の崩壊の防止措置に関する説明書	斜面安定性に関する説明書	工場又は事業所の概要を示した地形図	主要設備の配置の状況を示した図面					
第11条 火災による損傷の防止	×	○	→ ○ →	→ 第11条 火災による損傷の防止	耐震性に関する説明書	設備別記載事項の設定根拠に関する説明書	発電用原子炉施設の火災防護に関する説明書	火災防護設備に係る機器の配置を示した図面及び系統図	補機駆動用燃料設備に係る機器の配置を示した図面及び系統図	構造図			
第12条 発電用原子炉施設内における溢水等による損傷の防止	△	○	→ ○ →	→ 第12条 発電用原子炉施設内における溢水等による損傷の防止	耐震性に関する説明書	強度に関する説明書	発電用原子炉施設の溢水防護に関する説明書	浸水防護施設に係る機器の配置を示した図面及び系統図	構造図				
第13条 安全避難通路等	×	○	→ ○ →	→ 第13条 安全避難通路等	安全避難通路に関する説明書及び安全避難通路を示した図面	非常用照明に関する説明書及び取付箇所を示した図面							
第14条 安全設備	×	○	→ ○ →	→ 第14条 安全設備	設備別記載事項の設定根拠に関する説明書	安全設備及び重大事故等対処設備が使用される条件の下における健全性に関する説明書	流体振動又は温度変動による損傷の防止に関する説明書	原子炉（圧力）容器の脆性破壊防止に関する説明書	計測装置の構成に関する説明書、計測制御系統図及び検出器の取付箇所を示した図面並びに計測範囲及び警報動作範囲に関する説明書	施設に係る機器の配置を示した図面及び系統図	単線結線図	構造図	
第15条 設計基準対象施設の機能	△	○	→ ○ →	→ 第15条 設計基準対象施設の機能	設備別記載事項の設定根拠に関する説明書	安全設備及び重大事故等対処設備が使用される条件の下における健全性に関する説明書	制御能力についての計算書	発電用原子炉施設の熱計算書	計測装置の構成に関する説明書、計測制御系統図及び検出器の取付箇所を示した図面並びに計測範囲及び警報動作範囲に関する説明書	工学的安全施設等の起動（作動）信号の起動（作動）回路の説明図及び設定値の根拠に関する説明書	発電用原子炉施設の蒸気タービン、ポンプ等の損壊に伴う飛散物による損傷防護に関する説明書	原子炉非常停止信号の作動回路の説明図及び設定値の根拠に関する説明書	
第16条 全交流動力電源喪失対策設備	×	×	→ ×	→ 第16条 全交流動力電源喪失対策設備	設備別記載事項の設定根拠に関する説明書	非常用電源設備に係る機器の配置を示した図面及び系統図	単線結線図	構造図					
第17条 材料及び構造	○	×	→ ×	→ 第17条 材料及び構造	強度に関する説明書	クラス1機器及び炉心支持構造物の応力腐食割れ対策に関する説明書	原子炉（圧力）容器の脆性破壊防止に関する説明書	原子炉格納施設の構造図（原子炉格納容器）					
第18条 使用中の亀裂等による破壊の防止	△	×	→ ×	→ 第18条 使用中の亀裂等による破壊の防止									
第19条 流体振動等による損傷防止	△	×	→ ×	→ 第19条 流体振動等による損傷防止	流体振動又は温度変動による損傷の防止に関する説明書	原子炉冷却系統施設に係る機器の配置を示した図面及び系統図	構造図						
第20条 安全弁等	×	×	→ ×	→ 第20条 安全弁等	設備別記載事項の設定根拠に関する説明書	安全弁及び逃がし弁の吹出量計算書	安全弁の吹出量計算書	火災防護施設に係る機器の配置を示した図面及び系統図	構造図	原子炉冷却系統施設に係る機器の配置を示した図面及び系統図			
第21条 耐圧試験等	○	×	→ ×	→ 第21条 耐圧試験等									
第22条 監視試験片	×	×	→ ×	→ 第22条 監視試験片	監視試験片の取付箇所を示した図面	構造図							
第23条 炉心等	○	×	→ ×	→ 第23条 炉心等	強度に関する説明書	制御能力についての計算書	熱出力計算書	構造図					
第24条 熱遮蔽材	×	×	→ ×	→ 第24条 熱遮蔽材									
第25条 一次冷却材	×	×	→ ×	→ 第25条 一次冷却材	制御能力についての計算書	熱出力計算書							
第26条 燃料取扱設備及び燃料貯蔵設備	○	×	→ ×	→ 第26条 燃料取扱設備及び燃料貯蔵設備	耐震性に関する説明書	設備別記載事項の設定根拠に関する説明書	燃料取扱設備、新燃料貯蔵設備及び使用済燃料貯蔵設備内の燃料体等が臨界に達しないことに関する説明書	燃料体等又は重量物の落下による使用済燃料貯蔵設備内の燃料体等の破損の防止及び使用済燃料貯蔵槽の機能喪失の防止に関する説明書	使用済燃料運搬用容器、使用済燃料貯蔵槽及び使用済燃料貯蔵用容器の冷却能力に関する説明書	使用済燃料貯蔵槽の水深の遮蔽能力に関する説明書	使用済燃料運搬用容器の放射線遮蔽材及び使用済燃料貯蔵用容器の放射線遮蔽材の放射線の遮蔽及び除去についての計算書	使用済燃料貯蔵用容器の密封性を監視する装置の構成に関する説明書、検出器の取付箇所を示した図面並びに計測範囲及び警報動作範囲に関する説明書	
第27条 原子炉冷却材圧力バウンダリ	×	×	→ ×	→ 第27条 原子炉冷却材圧力バウンダリ	強度に関する説明書	原子炉冷却系統施設に係る機器の配置を示した図面及び系統図	構造図						
第28条 原子炉冷却材圧力バウンダリの隔離装置等	×	×	→ ×	→ 第28条 原子炉冷却材圧力バウンダリの隔離装置等	設備別記載事項の設定根拠に関する説明書	原子炉格納容器内の原子炉冷却材又は一次冷却材の漏えいを監視する装置の構成に関する説明書、検出器の取付箇所を示した図面並びに計測範囲及び警報動作範囲に関する説明書	原子炉冷却系統施設に係る機器の配置を示した図面及び系統図	構造図					
第29条 一次冷却材処理装置	×	×	→ ×	→ 第29条 一次冷却材処理装置	原子炉冷却系統施設に係る機器の配置を示した図面及び系統図	放射性廃棄物の廃棄施設に係る機器（流体状の放射性廃棄物の漏えいの検出装置及び自動警報装置並びに排気筒を除く。）の配置を示した図面及び系統図	構造図						
第30条 逆止め弁	×	×	→ ×	→ 第30条 逆止め弁	施設に係る機器の配置を示した図面及び系統図								

技術基準規則の追加・変更に対して抽出した設備について、各条文への適合性を確認する。

設置許可における約束事項を工事計画における約束事項として担保していることを説明する資料として「発電用原子炉の設置の許可との整合性に関する説明書」にて説明する。

設計及び工事に係る品質管理の方法等に関する説明書

※既工事計画の認可（平成30年10月18日）より、最新の技術基準規則が改正（令和5年2月22日付け原規技発第2302222号）されるまでの間における、規程の変更有無を表す。  
 ○：条文要求に変更があった場合  
 △：記載の適正化があった場合

技術基準規則と設計及び工認添付書類の紐付き表（火災防護設備用の火災感知設備）

適用条文の要否判断  
 ●：○（今回の申請で適合性を確認する必要がある条文）  
 ●：△（既に適合性が確認されている条文、又は工事計画に係る内容に影響を受けないことが明確に確認できる条文）  
 □：×（適用を受けない条文）

凡例：  
 ■ 添付する書類（条文適合のため内容を確認及び変更した書類）  
 ■ 添付する書類（条文適合のため内容を確認した書類）  
 ■ 添付しない書類（今回の改造に伴う申請対象とならない書類）  
 ■ 添付しない書類（今回の改造に関係しない条文の書類）

技術基準規則の要求条文	技術基準*変更有無	設備の抽出	適合性確認の要否
第31条 蒸気タービン	×	×	→ ×
第32条 非常用炉心冷却設備	△	×	→ ×
第33条 循環設備等	△	×	→ ×
第34条 計測装置	×	×	→ ×
第35条 安全保護装置	△	×	→ ×
第36条 反応度制御系統及び原子炉停止系統	×	×	→ ×
第37条 制御材駆動装置	△	×	→ ×
第38条 原子炉制御室等	△	×	→ ×
第39条 廃棄物処理設備等	△	×	→ ×
第40条 廃棄物貯蔵設備等	△	×	→ ×
第41条 放射性物質による汚染の防止	△	×	→ ×
第42条 生体遮蔽等	○	×	→ ×
第43条 換気設備	×	×	→ ×
第44条 原子炉格納施設	○	×	→ ×
第45条 保安電源設備	×	×	→ ×
第46条 緊急時対策所	×	×	→ ×
第47条 警報装置等	×	×	→ ×
第48条 準用	×	×	→ ×

技術基準規則の追加・変更に対して抽出した設備について、各条文への適合性を確認する。

設置許可における約束事項を工事計画における約束事項として担保していることを説明する資料として「発電用原子炉の設置の許可との整合性に関する説明書」にて説明する。

技術基準規則の要求条文	各技術基準規則について適合性を説明する添付書類（DB）									
→ 第31条 蒸気タービン	設備別記載事項の設定根拠に関する説明書	蒸気タービンの制御方法に関する説明書	蒸気タービンの振動管理に関する説明書	蒸気タービンの冷却水の種類及び冷却水として海水を使用しない場合は、可能取水量を記載した書類	蒸気発生器及び蒸気タービンの基礎に関する説明書及びその基礎の状況を示した図面	原子炉冷却系統施設に係る機器の配置を示した図面及び系統図	蒸気タービンの給水処理系統図	発電用原子炉施設の熱計算図		
→ 第32条 非常用炉心冷却設備	設備別記載事項の設定根拠に関する説明書	安全設備及び重大事故等対処設備が使用される条件の下における健全性に関する説明書	非常用炉心冷却設備その他原子炉注水設備のポンプの有効吸込水頭に関する説明書	工学的安全施設等の起動（作動）信号の起動（作動）回路の説明図及び設定値の根拠に関する説明書	原子炉冷却系統施設に係る機器の配置を示した図面及び系統図	構造図	安全弁及び逃がし弁の吹出量計算書			
→ 第33条 循環設備等	設備別記載事項の設定根拠に関する説明書	制御能力についての計算書	発電用原子炉の運転を管理するための制御装置に係る制御方法に関する説明書	取水口及び放水口に関する説明書	原子炉冷却系統施設に係る機器の配置を示した図面及び系統図	非常用取水設備の配置を示した図面	発電用原子炉施設の熱計算図	構造図		
→ 第34条 計測装置	設備別記載事項の設定根拠に関する説明書	使用済燃料貯蔵槽の温度、水位及び漏えいを監視する装置の構成に関する説明書、検出器の取付箇所を示した図面並びに計測範囲及び警報動作範囲に関する説明書	計測装置の構成に関する説明書、計測制御系統図及び検出器の取付箇所を示した図面並びに計測範囲及び警報動作範囲に関する説明書	原子炉非常停止信号の作動回路の説明図及び設定値の根拠に関する説明書	放射線管理用計測装置の構成に関する説明書	放射線管理用計測装置の系統図及び検出器の取付箇所を示した図面並びに計測範囲及び警報動作範囲に関する説明書	環境測定装置（放射線管理用計測装置に係るものを除く。）の構造図及び取付箇所を示した図面			
→ 第35条 安全保護装置	設備別記載事項の設定根拠に関する説明書	計測装置の構成に関する説明書、計測制御系統図及び検出器の取付箇所を示した図面並びに計測範囲及び警報動作範囲に関する説明書	原子炉非常停止信号の作動回路の説明図及び設定値の根拠に関する説明書	工学的安全施設等の起動（作動）信号の起動（作動）回路の説明図及び設定値の根拠に関する説明書	デジタル制御方式を使用する安全保護系等の適用に関する説明書	制御能力についての計算書	発電用原子炉の運転を管理するための制御装置に係る制御方法に関する説明書	構造図		
→ 第36条 反応度制御系統及び原子炉停止系統	設備別記載事項の設定根拠に関する説明書	計測装置の構成に関する説明書、計測制御系統図及び検出器の取付箇所を示した図面並びに計測範囲及び警報動作範囲に関する説明書	発電用原子炉の運転を管理するための制御装置に係る制御方法に関する説明書	工学的安全施設等の起動（作動）信号の起動（作動）回路の説明図及び設定値の根拠に関する説明書	原子炉非常停止信号の作動回路の説明図及び設定値の根拠に関する説明書	制御能力についての計算書	熱出力計算書	計測制御系統施設に係る機器（計測装置を除く。）の配置を示した図面及び系統図		
→ 第37条 制御材駆動装置	設備別記載事項の設定根拠に関する説明書	発電用原子炉の運転を管理するための制御装置に係る制御方法に関する説明書	制御能力についての計算書	計測制御系統施設に係る機器（計測装置を除く。）の配置を示した図面及び系統図	構造図					
→ 第38条 原子炉制御室等	安全設備及び重大事故等対処設備が使用される条件の下における健全性に関する説明書	発電用原子炉の運転を管理するための制御装置に係る制御方法に関する説明書	人が常時勤務し、又は頻繁に出入する工場又は事業所内の場所における線量に関する説明書	生体遮蔽装置の放射線の遮蔽及び熱除去についての計算書	中央制御室及び緊急時制御室の居住性に関する説明書	中央制御室の機能に関する説明書、中央制御室外の原子炉停止機能及び監視機能並びに緊急時制御室の機能に関する説明書	環境測定装置（放射線管理用計測装置に係るものを除く。）の構造図及び取付箇所を示した図面	放射線管理施設に係る機器（放射線管理用計測装置を除く。）の配置を示した図面及び系統図		
→ 第39条 廃棄物処理設備等	設備別記載事項の設定根拠に関する説明書	強度に関する説明書	排気中及び排水中の放射性物質の濃度に関する説明書	流体状の放射性廃棄物の漏えいの拡大防止能力及び施設外への漏えい防止能力についての計算書	固体廃棄物処理設備における放射性物質の散逸防止に関する説明書	放射性廃棄物運搬用容器の放射線遮蔽材の放射線の遮蔽及び熱除去についての計算書	放射性物質により汚染するおそれがある管理区域並びにその地下に施設する排水路並びに当該排水路に施設する排水監視設備及び放射性物質を含む排水を安全に処理する設備の配置の概要を示した図面	流体状の放射性廃棄物の漏えいの検出装置及び自動警報装置の構成に関する説明書、検出器の取付箇所を示した図面並びに計測範囲及び警報動作範囲に関する説明書		
→ 第40条 廃棄物貯蔵設備等	設備別記載事項の設定根拠に関する説明書	強度に関する説明書	流体状の放射性廃棄物の漏えいの拡大防止能力及び施設外への漏えい防止能力についての計算書	放射性廃棄物の廃棄施設に係る機器の配置を示した図面及び系統図	構造図					
→ 第41条 放射性物質による汚染の防止	放射性物質により汚染するおそれがある管理区域並びにその地下に施設する排水路並びに当該排水路に施設する排水監視設備及び放射性物質を含む排水を安全に処理する設備の配置の概要を示した図面	火災防護設備に係る機器の配置を示した図面及び系統図	浸水防護施設に係る機器の配置を示した図面及び系統図	構造図						
→ 第42条 生体遮蔽等	生体遮蔽装置の放射線の遮蔽及び熱除去についての計算書	人が常時勤務し、又は頻繁に出入する工場又は事業所内の場所における線量に関する説明書	放射線管理施設に係る機器の配置を示した図面及び系統図	構造図						
→ 第43条 換気設備	設備別記載事項の設定根拠に関する説明書	放射線管理施設に係る機器（放射線管理用計測装置を除く。）の配置を示した図面及び系統図	原子炉格納施設に係る機器の配置を示した図面及び系統図	構造図						
→ 第44条 原子炉格納施設	原子炉格納施設の設計条件に関する説明書	原子炉格納施設の酸素濃度低減性能に関する説明書	圧力低減設備その他の安全設備のポンプの有効吸込水頭に関する説明書	設備別記載事項の設定根拠に関する説明書	原子炉格納施設の基礎に関する説明書及びその基礎の状況を示した図面	原子炉格納施設に係る機器の配置を示した図面及び系統図	構造図			
→ 第45条 保安電源設備	発電用原子炉施設の自然現象等による損傷の防止に関する説明書	設備別記載事項の設定根拠に関する説明書	安全設備及び重大事故等対処設備が使用される条件の下における健全性に関する説明書	常用電源設備の健全性に関する説明書	非常用電源設備の出力の決定に関する説明書	電磁誘導電圧計算書	短絡強度計算書	三相短絡容量計算書		
→ 第46条 緊急時対策所	緊急時対策所の設置場所を示した図面及び機能に関する説明書	通信連絡設備に関する説明書及び取付箇所を示した図面	緊急時対策所の居住性に関する説明書							
→ 第47条 警報装置等	設備別記載事項の設定根拠に関する説明書	使用済燃料貯蔵槽の温度、水位及び漏えいを監視する装置の構成に関する説明書、検出器の取付箇所を示した図面並びに計測範囲及び警報動作範囲に関する説明書	計測装置の構成に関する説明書、計測制御系統図及び検出器の取付箇所を示した図面並びに計測範囲及び警報動作範囲に関する説明書	中央制御室の機能に関する説明書、中央制御室外の原子炉停止機能及び監視機能並びに緊急時制御室の機能に関する説明書	放射線管理用計測装置の構成に関する説明書	放射線管理用計測装置の系統図及び検出器の取付箇所を示した図面並びに計測範囲及び警報動作範囲に関する説明書	流体状の放射性廃棄物の漏えいの検出装置及び自動警報装置の構成に関する説明書、検出器の取付箇所を示した図面並びに計測範囲及び警報動作範囲に関する説明書	通信連絡設備に関する説明書及び取付箇所を示した図面		
→ 第48条 準用	発電用原子炉施設の火災防護に関する説明書	強度に関する説明書	非常用発電装置の出力の決定に関する説明書	制御方法に関する説明書	補助ボイラーの基礎に関する説明書	常用電源設備の健全性に関する説明書	安全弁の吹出量計算書	単線結線図		
	非常用電源設備に係る機器の配置を示した図面及び系統図	燃料系統図	補助ボイラーに附属する主配管の配置の概要を示した図面及び系統図	補助ボイラーに属する燃料系統図	水循環系統図	構造図				

設計及び工事に係る品質管理の方法等に関する説明書

補足－4 【火災防護審査基準改正に伴う火災感知器の  
種別及び配置の変更】

(改 14)

## 火災防護審査基準改正に伴う火災感知器等の種別及び配置の変更

1	申請概要, 適用条文	3
1. 1	申請概要	3
1. 2	適用条文	7
2	火災防護審査基準改正の要求事項の明確化	8
3	既工認の火災区域・火災区画設定の考え方	9
3. 1	火災防護対策を講じる機器等の選定	9
3. 2	火災区域・火災区画の設定	10
3. 3	火災感知の設計	11
4	火災防護審査基準への適合検討	12
4. 1	火災区域・火災区画の分類, 火災感知器等の選定, 組合せ及び 設置に係る設計	12
4. 2	既工認からの変更点, 変更理由の明確化	24
4. 3	火災防護審査基準に基づく火災感知の設計	25
4. 4	火災防護審査基準によらない火災感知の設計に対する十分な 保安水準の確保 (妥当性の確認)	33
5	基本設計方針への反映	53
6	具体的な火災感知の設計の確認	60



# 1 申請概要，適用条文

## 1. 1 申請概要

- 火災防護審査基準の改正内容を踏まえ，平成30年10月18日付け原規規発第1810181号にて認可された工事の計画（以下「既工認」という。）の「その他発電用原子炉の附属施設」のうち「火災防護設備」の基本設計方針を変更する。
- 今回工認の範囲については，以下のとおりである。
  - ✓ 火災防護設備の基本設計方針における設計基準対象施設及び重大事故等対処施設に係る設計（1.1項）と特定重大事故等対処施設（以下「特重施設」という。）に係る設計（1.2項）は，各々別の設計及び工事計画として個別に申請することとし，今回工認では，火災防護上重要な機器等及び重大事故等対処施設を設置する火災区域又は火災区画（原子炉建屋付属棟（廃棄物処理棟）内の代替所内電気設備，常設代替直流電源設備及び格納容器圧力逃がし装置の関連設備を設置する場所並びにDBトンネル，SAトンネル，格納容器圧力逃がし装置を設置する建屋及び特重施設の火災区域又は火災区画を除く。）に係る範囲を対象とし，火災防護審査基準の改正内容を踏まえて，火災感知設備の基本設計方針を変更する。
  - ✓ 既工認のDBトンネル及びSAトンネルに設置する火災感知器は，特重施設の設置に伴い，DBトンネル及びSAトンネルの構造を変更し，その一部が特重施設に格納されていることから，別途特重施設工認にて申請済み。
  - ✓ 東海第二発電所は，SA施設の格納容器圧力逃がし装置を特重施設と兼用することから，格納容器圧力逃がし装置を設置する建屋に関する火災防護設備の基本設計方針について，別途特重施設工認にて申請済み。
  - ✓ なお，情報管理に注意が必要な特重施設工認と今回工認は別申請とし，審査の効率化及び情報管理の徹底を図る。
  - ✓ 原子炉建屋付属棟（廃棄物処理棟）内の代替所内電気設備，常設代替直流電源設備及び格納容器圧力逃がし装置の関連設備を設置する場所に設置する火災感知器は，電源盤移設や格納容器圧力逃がし装置の配置変更による既工認からの躯体形状変更に伴い火災感知の設計が変更となるため，別途申請している設工認変更認可申請にて，火災防護設備の基本設計方針について補正を行う。
  - ✓ 図1に申請範囲の概略図，表1に申請範囲の整理結果を示す。

# 1 申請概要, 適用条文

今回工認の申請範囲  
 DBトンネル, SAトンネル (今回工認の申請範囲外)  
 特重施設を設置する火災区域又は火災区画  
 (今回工認の申請範囲外)

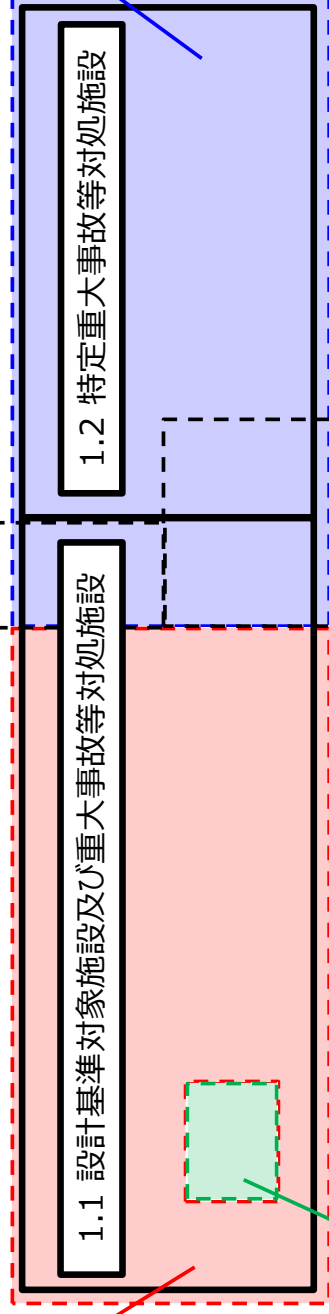

原子炉建屋付属棟 (廃棄物処理棟) 内の代替所内電気設備, 常設代替直流電源設備及び格納容器圧力逃がし装置の関連設備を設置する場所 (今回工認の申請範囲外)

格納容器圧力逃がし装置を設置する建屋 (今回工認の申請範囲外)

図1 申請範囲の概略図

表1 申請範囲整理表

申請範囲		今回申請	別途申請
1.1 設計基準対象施設及び重大事故等対処施設	火災防護上重要な機器等及び重大事故等対処施設を設置する火災区域又は火災区画 (原子炉建屋付属棟 (廃棄物処理棟) 内の代替所内電気設備, 常設代替直流電源設備及び格納容器圧力逃がし装置の関連設備を設置する場所並びにDBトンネル, SAトンネル, 格納容器圧力逃がし装置を設置する建屋及び特重施設を設置する火災区域又は火災区画を除く。)	○	—
	Dトンネル, SAトンネル, 格納容器圧力逃がし装置を設置する建屋	—	○ (令和5年5月31日申請済)
1.2 特定重大事故等対処施設	原子炉建屋付属棟 (廃棄物処理棟) 内の代替所内電気設備, 常設代替直流電源設備及び格納容器圧力逃がし装置の関連設備を設置する場所	—	○ (令和5年8月31日申請済) ※2
	特重施設を設置する火災区域又は火災区画	—	○ (令和5年5月31日申請済)

※1: 設計進捗を踏まえた非常用ディーゼル発電機室, ケーブル処理室などの火災防護設備用ハロンボンベ及び二酸化炭素ボンベの設置場所, 個数等の変更について, 令和5年7月21日付けにて設計及び工事計画変更認可取得。

※2: 設計進捗を踏まえ, 緊急用電気室の火災防護設備用ハロンボンベの設置場所, 個数, 名称等の変更について, 令和5年8月31日付けにて設計及び工事計画変更認可申請済み。今後, 火災防護設備の基本設計方針について補正を行う。

## 1 申請概要，適用条文

- 今回工認においては，火災防護審査基準の改正を踏まえ，設計基準対象施設及び重大事故等対処施設（原子炉建屋付属棟（廃棄物処理棟）内の代替所内電気設備，常設代替直流電源設備及び格納容器圧力逃がし装置の関連設備を設置する場所並びにDBトンネル，SAトンネル，格納容器圧力逃がし装置を設置する建屋及び特重施設を除く。）に係る「その他発電用原子炉の附属施設」のうち「火災防護設備」の基本設計方針及び関連する添付書類を変更する。
- 表2に今回工認に係る申請概要を示す。

表2 今回工認に係る申請概要（1/2）

No.	項目	申請概要
1	火災防護設備の基本設計方針、適用基準及び適用規格	火災防護審査基準の改正を踏まえて，基本設計方針に火災感知器及び火災感知器と同等の機能を有する機器（以下「火災感知器等」という。）の設置方法の記載を追加する。なお，適用基準及び適用規格には変更はない。
2	火災防護設備に係る工事の方法設計及び工事に係る品質マネジメントシステム	工事の方法及び品質マネジメントシステムについて示す。なお，今回工認は火災感知器等の種別及び配置を変更するものであり，工事の方法及び品質マネジメントシステムに変更はない。
3	V-1-1-1 発電用原子炉の設置の許可との整合性に関する説明書	今回工認で追加した工事の計画（基本設計方針）と設置許可申請書との整合性を示す。
4	V-1-1-2 発電用原子炉施設の自然現象等による損傷の防止に関する説明書	自然現象等の外部からの衝撃への配慮について示す。なお，火災感知設備は津波防護対象設備及び外部からの衝撃により防護すべき施設に該当しない。
5	V-1-1-6 安全設備及び重大事故等対処設備が使用される条件の下における健全性に関する説明書	火災感知器等の共用及び不法な侵入防止の設計について示す。なお，今回工認は種別及び配置を変更するものであり，共用及び不法な侵入防止の設計に変更はない。
6	V-1-1-7 発電用原子炉施設の火災防護に関する説明書	火災防護審査基準の改正を踏まえて，火災感知器等の種別及び配置に関する設計について示す。

# 1 申請概要, 適用条文

表2 今回工認に係る申請概要 (2 / 2)

No.	項目	申請概要
7	V-1-1-8 発電用原子炉施設の溢水防護に関する説明書	溢水等による損傷の防止に関する設計を示す。なお、火災感知設備は溢水防護対象設備に該当しない。
8	V-1-1-11 安全避難通路に関する説明書	安全避難通路に関する設計を示す。なお、今回工認は火災感知器等の種別及び配置を変更するものであり、安全避難通路の設計に変更はない。
9	V-1-1-12 非常用照明に関する説明書	非常用照明に関する設計を示す。なお、今回工認は火災感知器等の種別及び配置を変更するものであり、非常用照明の設計に変更はない。
10	V-1-7-2 管理区域の出入管理設備及び環境試料分析装置に関する説明書	立ち入りの防止に関する設計を示す。なお、今回工認は火災感知器等の種別及び配置を変更するものであり、立ち入りの防止に係る設備に該当しない
11	V-1-10 設計及び工事に係る品質マネジメントシステムに関する説明書	品質マネジメントシステムについて示す。なお、今回工認は火災感知器等の種別及び配置を変更するものであり、品質マネジメントシステムに変更はない。
12	V-1-8-3 原子炉格納施設の基礎に関する説明書	原子炉格納施設の基礎の耐震性、地盤の健全性について示す。なお、今回工認は火災感知器等の種別及び配置を変更するものであり、原子炉格納施設の基礎の耐震性、地盤の健全性に変更はない。
13	V-2 耐震性に関する説明書	耐震設計の基本方針及び火災感知設備を設置する建屋の地盤、耐震性について示す。なお、今回工認は種別及び配置を変更するものであり、耐震設計の基本方針及び建屋の地盤、耐震性に変更はない。 また、火災感知器等の取付方法は、既工認にて構造強度を有していることを確認した方法で取り付けるため変更はない。

# 1 申請概要, 適用条文

## 1. 2 適用条文

➤ 表3に今回工認に係る審査対象条文を示す。適用条文の整理については、補足－1に示す。

表3 今回工認に係る審査対象条文整理表

技術基準規則※	理由	関連する審査書類
第5条 地震による損傷の防止	設計基準対象施設の地震による損傷の防止に対する要求であり、火災感知器等の種別及び配置の変更が、地震による損傷の防止に関する設計に影響がないことを確認する必要があるため、本条文は審査対象条文である。	<ul style="list-style-type: none"> <li>・V-2-1-1 耐震設計の基本方針の概要</li> <li>・V-2-別添1-1 火災防護設備の耐震計算の方針</li> </ul>
第11条 火災による損傷の防止	設計基準対象施設の火災による損傷の防止に対する要求であり、火災感知器等の種別及び配置の変更が、火災による損傷の防止に関する設計に影響がないことを確認する必要があるため、本条文は審査対象条文である。	<ul style="list-style-type: none"> <li>・V-1-1-7 発電用原子炉施設の火災防護に関する説明書</li> </ul>
第14条 安全設備	安全設備に対する要求であり、火災感知器等の種別及び配置の変更が、安全設備に関する設計に影響がないことを確認するため、本条文は審査対象条文である。	<ul style="list-style-type: none"> <li>・V-1-1-6 安全設備及び重大事故等対処設備が使用される条件の下における健全性に関する説明書</li> </ul>
第15条 設計基準対象施設の機能	設計基準対象施設の機能に対する要求であり、火災感知器等の種別及び配置の変更が、設計基準対象施設の機能に関する設計に影響がないことを確認するため、本条文は審査対象条文である。	<ul style="list-style-type: none"> <li>・V-1-1-6 安全設備及び重大事故等対処設備が使用される条件の下における健全性に関する説明書</li> </ul>
第52条 火災による損傷の防止	重大事故等対処施設の火災による損傷の防止に対する要求であり、火災感知器等の種別及び配置の変更が、火災による損傷の防止に関する設計に影響がないことを確認する必要があるため、本条文は審査対象条文である。	<ul style="list-style-type: none"> <li>・V-1-1-7 発電用原子炉施設の火災防護に関する説明書</li> </ul>

※：実用発電用原子炉及びその附属施設の技術基準に関する規則

第4条（設計基準対象施設の地盤）、第6条（津波による損傷の防止）、第7条（外部からの衝撃による損傷の防止）、第8条（立入りの防止）、第9条（発電用原子炉施設への人の不法な侵入等の防止）、**第10条（急傾斜地の崩壊の防止）**、第12条（発電用原子炉施設内における溢水等による損傷の防止）、第13条（安全避難通路等）についても、設計基準対象施設に対する要求であり関係条文となるが、今回工認において、既工認の適合性確認結果に影響を与えない。

## 2 火災防護審査基準改正の要求事項の明確化

- 表4に火災防護審査基準の改正前後における火災防護設備（2.2.1（1）に係る事項）に対する要求事項を比較し、改正に伴う要求事項の変更点を整理した。

表4 火災防護審査基準の改正前後における火災感知設備に対する要求事項の変更点の整理

改正前	改正後	要求事項の変更点
<p>2.2 火災の感知、消火</p> <p>2.2.1 火災感知設備及び消火設備は、以下の各号に掲げるように、安全機能を有する構造物、系統及び機器に対する火災の影響を限定し、早期の火災感知及び消火を行える設計であること。</p> <p>(1) 火災感知設備</p> <p>① 各火災区域における放射線、取付面高さ、温度、湿度、空気流等の環境条件や予想される火災の性質を考慮して型式を選定し、<b>早期に火災を感知できる場所に設置すること。</b></p> <p>② 火災を早期に感知できるよう固有の信号を発する異なる種類の感知器又は同等の機能を有する機器を組合せて設置すること。また、その設置にあたっては、感知器等の誤作動を防止するための方策を講ずること。</p> <p>③ 外部電源喪失時に機能を失わないように、電源を確保する設計であること。</p> <p>④ 中央制御室等で適切に監視できる設計であること。</p>	<p>2.2 火災の感知・消火</p> <p>2.2.1 火災感知設備及び消火設備は、以下の各号に掲げるように、安全機能を有する構造物、系統及び機器に対する火災の影響を限定し、早期の火災感知及び消火を行える設計であること。</p> <p>(1) 火災感知設備</p> <p>① 各火災区域における放射線、取付面高さ、温度、湿度、空気流等の環境条件や予想される火災の性質を考慮して型式を選定し、<b>早期に火災を感知できるよう固有の信号を発する異なる感知方式の感知器等（感知器及びこれと同等の機能を有する機器をいう。以下同じ。）をそれぞれ設置すること。また、その設置にあたっては、感知器等の誤作動を防止するための方策を講ずること。</b></p> <p>② <b>感知器については消防法施行規則（昭和36年自治省令第6号）第23条第4項に従い、感知器と同等の機能を有する機器については同項において求める火災区域内の感知器の網羅性及び火災報知設備の感知器及び発信機に係る技術上の規格を定める省令（昭和56年自治省令第17号）第12条から第18条までに定める感知性能と同等以上の方法により設置すること。</b></p> <p>③ 外部電源喪失時に機能を失わないように、電源を確保する設計であること。</p> <p>④ 中央制御室で適切に監視できる設計であること。</p>	<p>a. <b>火災感知器等の選定</b></p> <ul style="list-style-type: none"> <li>・要求事項に変更はない</li> </ul> <p>b. <b>異なる感知方式の火災感知器等の設置及び誤作動防止</b></p> <ul style="list-style-type: none"> <li>・異なる感知方式の感知器等を設置することを明記</li> </ul> <p>c. <b>火災感知器等の設置方法</b></p> <ul style="list-style-type: none"> <li>・火災感知器等は消防法施行規則等に従って設置することを明記</li> </ul> <p>d. 電源確保</p> <ul style="list-style-type: none"> <li>・要求事項に変更はない</li> </ul> <p>e. 監視場所</p> <ul style="list-style-type: none"> <li>・中央制御室にて監視できることを明記</li> </ul>

### 3 既工認の火災区域・火災区画設定の考え方

- 平成30年9月26日付け原規規発第1809264号で許可された発電用原子炉設置変更許可申請（以下「既許可」という。）及び既工認における火災防護対策を講じる機器等の選定を3. 1. 火災区域・火災区画の設定を3. 2. 火災感知の設計を3. 3に示す。
- 3. 1 火災防護対策を講じる機器等の選定
  - 火災防護審査基準における記載より、発電用原子炉施設である東海第二発電所の各建屋に対し、安全機能を有する構造物、系統及び機器を火災から防護することを目的とし、火災区域及び火災区画を設定している。
  - 東海第二発電所における「安全機能」を有する機器とは、「発電用軽水型原子炉施設の安全機能の重要度分類に関する審査指針」のクラス1、クラス2及び安全評価上その機能を期待するクラス3に属する構築物、系統及び機器のうち原子炉の高温停止及び低温停止を達成し、維持するために必要な構築物、系統及び機器並びに放射性物質の貯蔵又は閉じ込め機能を有する構築物、系統及び機器を対象としている。また、重大事故等対処施設も上記の対象としている。
  - 表5に火災防護対策を講じる機器等に関する基本設計方針，別添1に原子炉の安全停止に必要な機器等，放射性物質の貯蔵等の機器等及び重大事故等対処施設の機器リストを示す。

表5 火災防護対策を講じる機器等に関する基本設計方針

火災防護審査基準（平成25年6月19日制定）	既工認（基本設計方針）
1.1 適用範囲 本基準は、原子炉施設に適用する。  1.2 用語の定義 (13)「火災防護対象機器」 原子炉の高温停止又は低温停止に影響を及ぼす可能性のある機器をいう。 (14)「火災防護対象ケーブル」火災防護対象機器を駆動若しくは制御するケーブル（電気盤や制御盤を含む。）をいう。 (15)「安全機能」 原子炉の停止、冷却、環境への放射性物質の放出抑制を確保するための機能をいう。  2. 基本事項 (1)原子炉施設内の火災区域又は火災区画に設置される安全機能を有する構築物、系統及び機器を火災から防護することを目的として、以下に示す火災区域及び火災区画の分類に基づいて、火災発生防止、火災の感知及び消火、火災の影響軽減のそれぞれを考慮した火災防護対策を講じること。	第2章 個別項目 1. 火災防護設備の基本設計方針 発電用原子炉施設は、火災によりその安全性を損なわないように、適切な火災防護対策を講じる設計とする。火災防護対策を講じる対象として「発電用軽水型原子炉施設の安全機能の重要度分類に関する審査指針」のクラス1、クラス2及び安全評価上その機能を期待するクラス3に属する構築物、系統及び機器とする。 火災防護上重要な機器等は、上記構築物、系統及び機器のうち原子炉の高温停止及び低温停止を達成し、維持するために必要な構築物、系統及び機器並びに放射性物質の貯蔵又は閉じ込め機能を有する構築物、系統及び機器とする。 （中略） 重大事故等対処施設は、火災により重大事故等に対処するために必要な機能が損なわれないよう、重大事故等対処施設を設置する火災区域及び火災区画に対して、火災防護対策を講じる。

### 3 既工認の火災区域・火災区分画設定の考え方

#### 3.2 火災区域・火災区分画の設定

- 建屋等の火災区域は，耐火壁により囲まれ，火災防護上重要な機器等と重大事故等対処施設の配置や系統分離も考慮して設定するとともに，屋外の火災区域は延焼防止を考慮して設定し，火災区分画は，系統分離の状況及び壁の設置状況並びに重大事故等対処施設と設計基準事故対処設備の配置に応じて分割して設定している。
- 表6に火災区域・火災区分画設定及び火災防護対策に関する基本設計方針，別添2にその他発電用原子炉の附属施設のうち火災防護設備に係る機器の配置を明示した図面及び構造図（火災区域構造物及び火災区分画構造物），別添3に火災区域を明示した図面を示す。

表6 火災区域・火災区分画設定及び火災防護対策に関する基本設計方針

火災防護審査基準（平成25年6月19日制定）	既工認（基本設計方針）
<p>1.2 用語の定義</p> <p>(11)「火災区域」耐火壁によって囲まれ、他の区域と分離されている建屋内の区域をいう。</p> <p>(12)「火災区分画」火災区域を細分化したものであって、耐火壁、離隔距離、固定式消火設備等により分離された火災防護上の区分をいう。</p> <p>2. 基本事項</p> <p>(1)原子炉施設内の火災区域又は火災区分画に設置される安全機能を有する構造物、系統及び機器を火災から防護することを目的として、以下に示す火災区域及び火災区分画の分類に基づいて、火災発生防止、火災の感知及び消火、火災の影響軽減のそれぞれを考慮した火災防護対策を講じること。</p> <p>① 原子炉の高温停止及び低温停止を達成し、維持するための安全機能を有する構造物、系統及び機器が設置される火災区域及び火災区分画</p> <p>② 放射性物質の貯蔵又は閉じ込め機能を有する構築物、系統及び機器が設置される火災区域</p>	<p>第2章 個別項目</p> <p>建屋等の火災区域は，耐火壁により囲まれ，他の区域と分離されている区域を，火災防護上重要な機器等及び重大事故等対処施設の配置を系統分離も考慮して設定する。</p> <p style="text-align: center;">（中略）</p> <p>屋外の火災区域は，他の区域と分離して火災防護対策を実施するために，火災防護上重要な機器等を設置する区域及び重大事故等対処施設の配置を考慮するとともに，延焼防止を考慮した管理を踏まえた区域を火災区域として設定する。</p> <p>火災区分画は，建屋内及び屋外で設定した火災区域を系統分離の状況及び壁の設置状況並びに重大事故等対処施設と設計基準事故対処設備の配置に応じて分割して設定する。</p> <p>設定する火災区域及び火災区分画に対して，以下に示す火災の発生防止，火災の感知及び消火並びに火災の影響軽減のそれぞれを考慮した火災防護対策を講じる設計とする。</p>



### 3 既工認の火災区域・火災区画設定の考え方

#### 3.3 火災感知の設計

- 火災感知器等は環境条件や火災の性質を考慮し、火災防護上重要な機器等及び重大事故等対処施設の種類の種類に応じ、火災を早期に感知できるよう、固有の信号を発するアナログ式の煙感知器及びアナログ式の熱感知器の異なる種類の火災感知器を基本とし、非アナログ式の火災感知器等も含めた組み合わせで設置する設計としている。
- 表7に火災感知の設計に関する基本設計方針，別添4に火災感知器等の型式ごとの設置状況について，別添5に各火災感知器等の配置図，別添6に東海第二発電所における火災感知器等及び消火設備の区画別設置状況について示す。

表7 火災感知の設計に関する基本設計方針

火災防護審査基準（平成25年6月19日制定）	既工認（基本設計方針）
<p>2.2 火災の感知、消火 (1) 火災感知設備</p> <p>① 各火災区域における放射線、取付面高さ、温度、湿度、空気流等の環境条件や予想される火災の性質を考慮して型式を選定し、早期に火災を感知できる場所に設置すること。</p> <p>② 火災を早期に感知できるよう固有の信号を発する異なる種類の感知器又は同等の機能を有する機器を組合せて設置すること。また、その設置にあたっては、感知器等の誤作動を防止するための方策を講ずること。</p>	<p>1. 火災防護設備の基本方針 (2) 火災の感知及び消火 火災感知設備の火災感知器（一部「東海、東海第二発電所共用」（以下同じ。））は、火災区域又は火災区画における放射線、取付面高さ、温度、湿度、空気流等の環境条件、予想される火災の性質を考慮し、火災感知器を設置する火災区域又は火災区画の火災防護上重要な機器等及び重大事故等対処施設の種類の種類に応じ、火災を早期に感知できるように、固有の信号を発するアナログ式の煙感知器及びアナログ式の熱感知器の異なる種類の火災感知器を組み合わせで設置する設計とする。</p> <p>ただし、発火性又は引火性の雰囲気を形成するおそれのある場所及び屋外等は、環境条件や火災の性質を考慮し、非アナログ式の炎感知器（赤外線方式）、非アナログ式の防爆型熱感知器、非アナログ式の防爆型煙感知器、非アナログ式の屋外仕様の炎感知器（赤外線方式）、アナログ式の熱感知カメラ及び非アナログ式の熱感知器も含まれた組み合わせで設置する設計とする。</p> <p style="text-align: center;">（中略）</p> <p>火災感知設備は、外部電源喪失時又は全交流動力電源喪失時においても火災の感知が可能となるように蓄電池を設け、電源を確保する設計とする。また、火災防護上重要な機器等及び重大事故等対処施設を設置する火災区域又は火災区画の火災感知設備の電源は、非常用電源、常設代替高圧電源装置又は緊急時対策所用発電機からの受電も可能な設計とする。</p> <p style="text-align: center;">（中略）</p> <p>火災感知設備のうち火災受信機盤は中央制御室に設置し、火災感知設備の作動状況を常時監視できる設計とする。</p>
<p>③ 外部電源喪失時に機能を失わないように、電源を確保する設計であること。</p>	
<p>④ 中央制御室等で適切に監視できる設計であること。</p>	

## 4 火災防護審査基準への適合検討

4. 1 火災区域・火災区画の分類, 火災感知器等の選定, 組合せ及び設置に係る設計
- 火災防護審査基準の改正に伴う適合性を検討するに当たり, 図2に示す火災感知器等の選定, 組合せ及び設置の設計フローに基づき検討を行った。その結果, 消防法施行規則第23条第4項の要件(取付面高さに関する規定)を受け, 選定する火災感知器等の一部をアナログ式の熱感知器から非アナログ式の炎感知器に変更する。
  - なお, 3. 1項に示す火災防護対策を講じる機器等の選定及び3. 2項に示す火災区域・火災区画の設定に対する火災防護審査基準の要求事項に変更がないため, 既許可及び既工認から設計方針に変更はない。また, 3. 3項に示す火災感知の設計のうち火災感知器等の選定については, 火災防護審査基準改正前においても環境条件や火災の性質を考慮し火災感知器等を選定し, 異なる感知方式の火災感知方式を選定することとしているため, 既許可及び既工認から設計方針に変更はない。
  - 既工認においては, 放射性物質の貯蔵閉じ込めに係る機能を有する機器等及び重大事故等対処施設のみを設置する火災区域において, 火災区域として火災防護の設計を行っていたが, 今回工認では, 当該火災区域を分割して火災感知の設計を行うことから, 新たに火災区画を設定する。なお, 火災区画を設定した場合においても発生防止, 消火, 影響軽減の設計については変更はない。



図2 火災感知器等の選定, 組合せ及び設置の設計フロー (1/6)

# 4 火災防護審査基準への適合検討



図 2 火災感知器等の選定、組合せ及び設置の設計フロー (2/6)

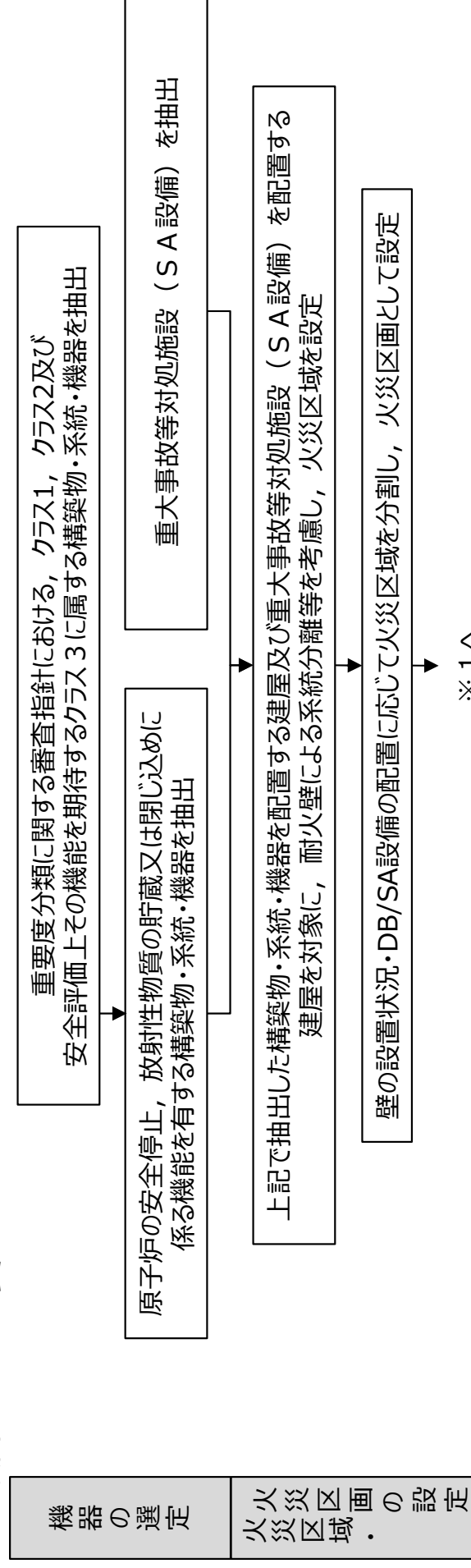

## 4 火災防護審査基準への適合検討

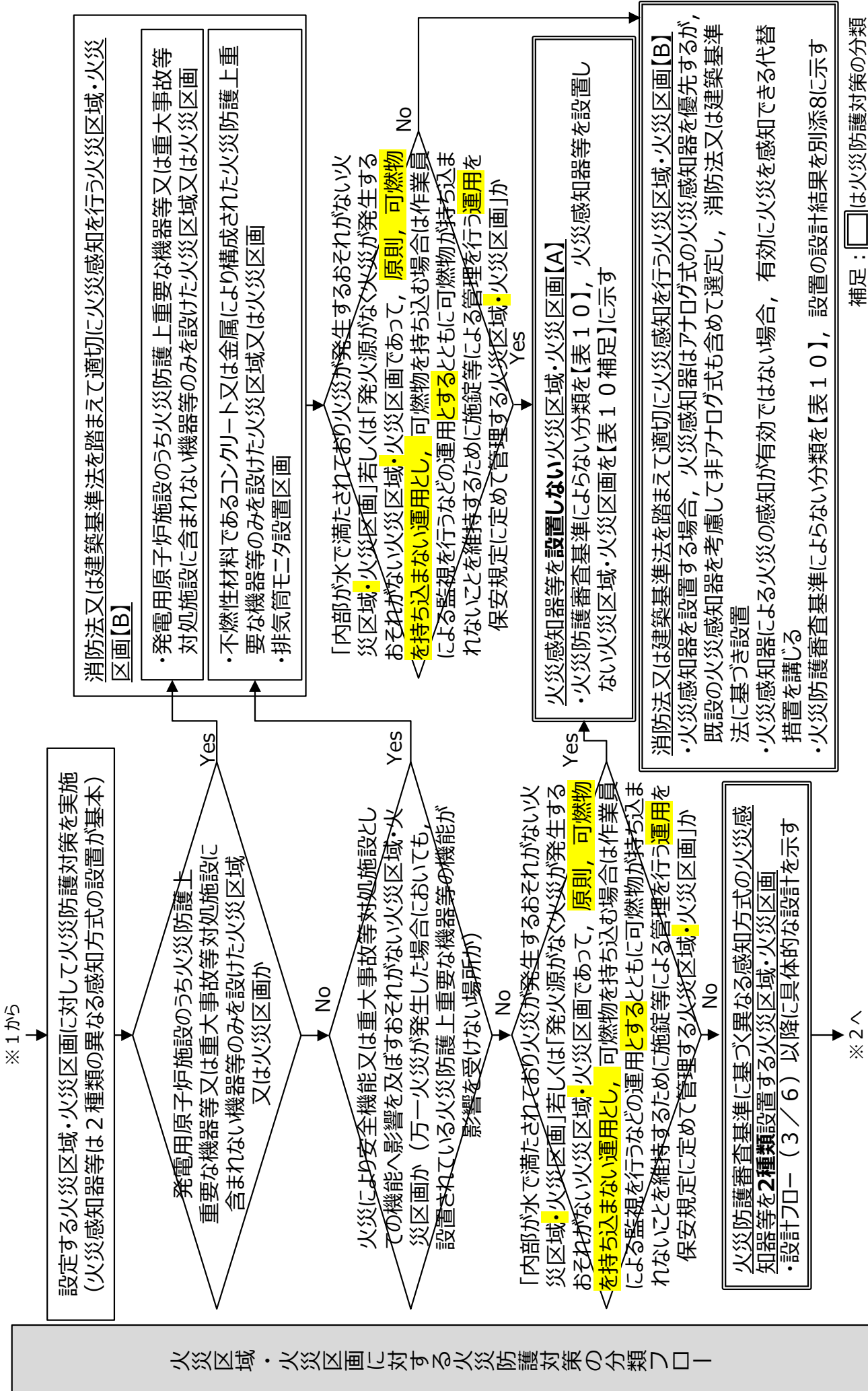
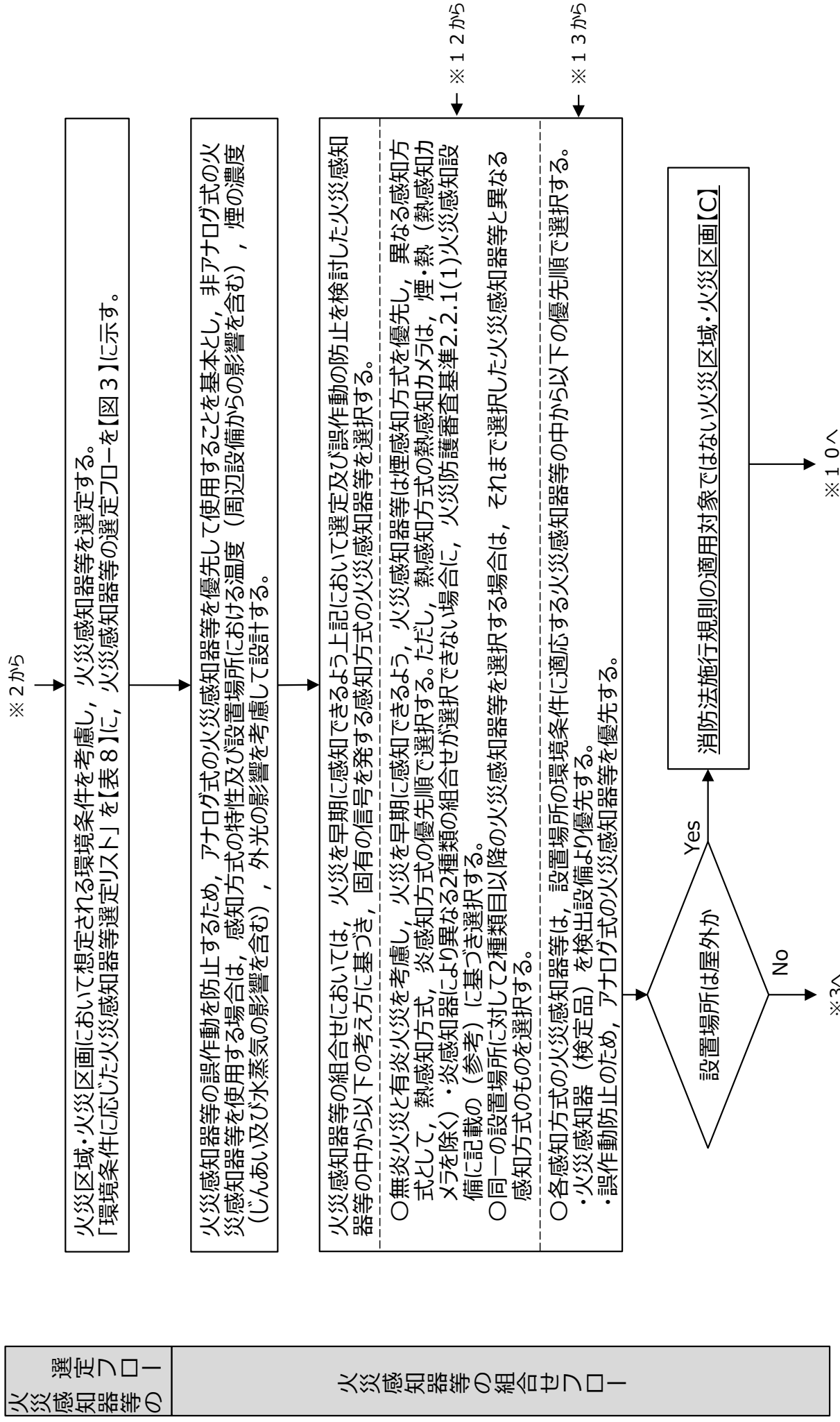

# 4 火災防護審査基準への適合検討



図2 火災感知器等の選定、組合せ及び設置の設計フロー（4/6）

# 4 火災防護審査基準への適合検討

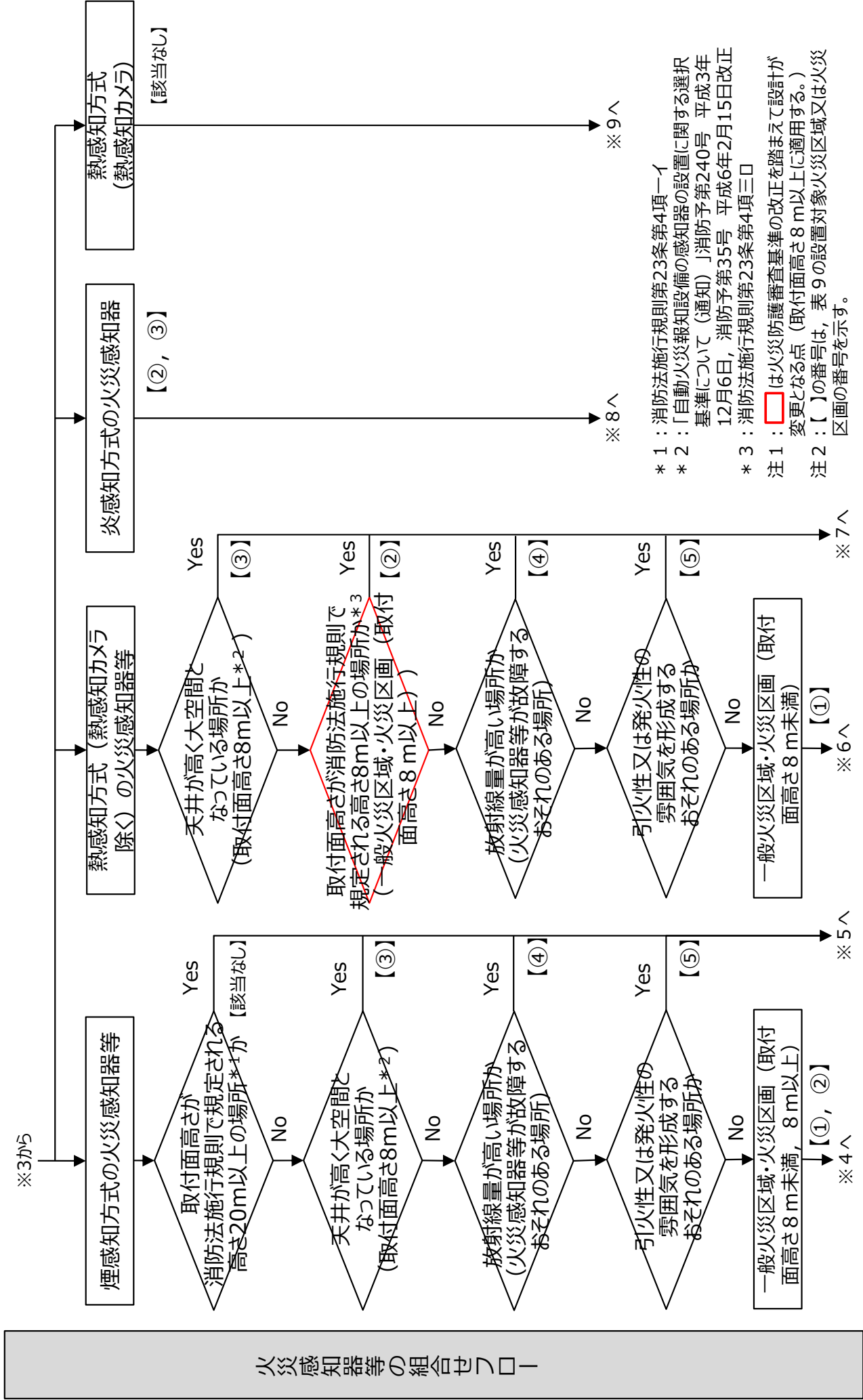

図2 火災感知器等の選定、組合せ及び設置の設計フロー（5 / 6）

# 4 火災防護審査基準への適合検討

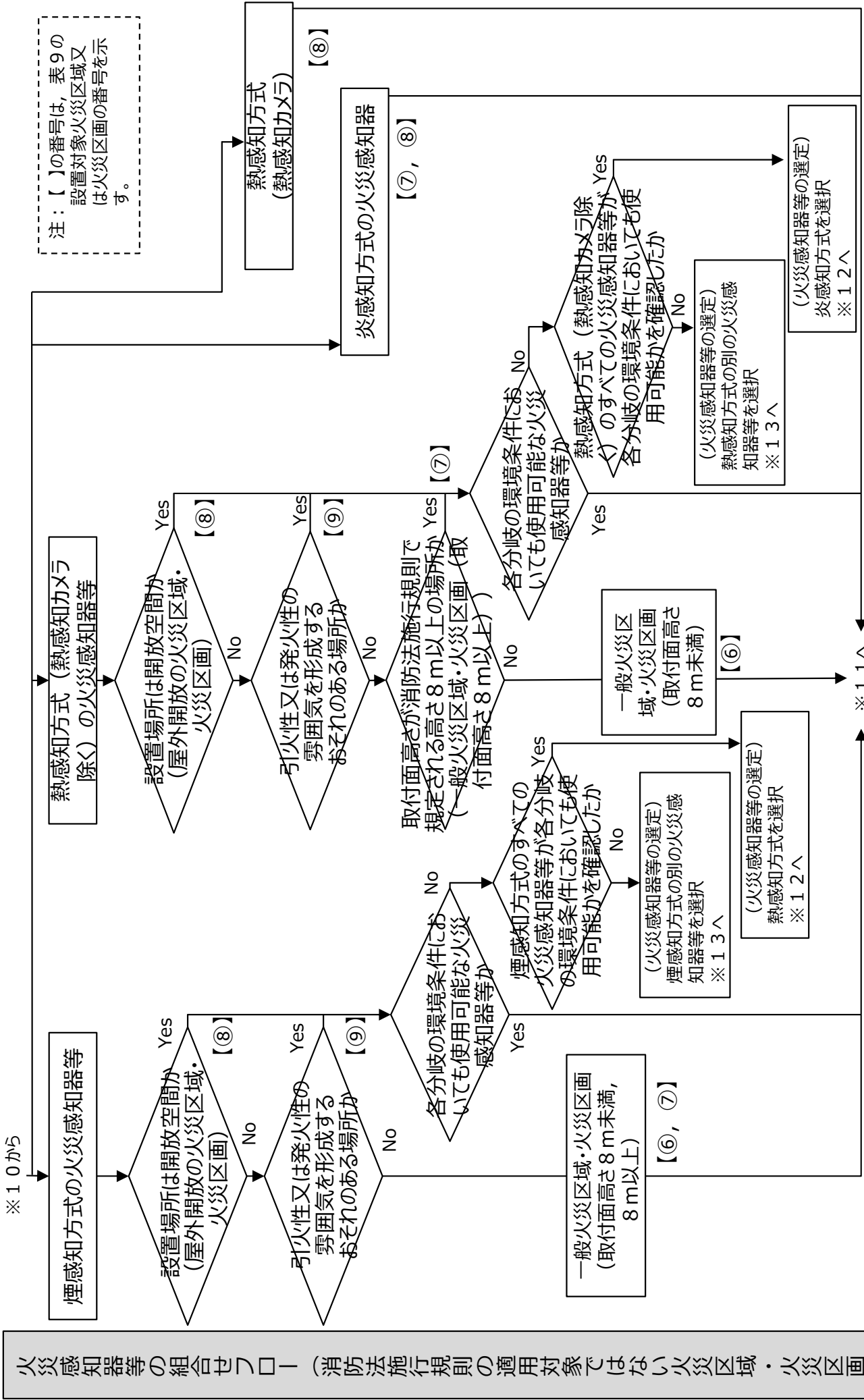

図2 火災感知器等の選定、組合せ及び設置の設計フロー（6/6）

## 4 火災防護審査基準への適合検討

- 火災感知器等については、火災防護審査基準に記載のある環境条件（放射線，取付面高さ，温度，湿度，空気流等）を踏まえ，東海第二発電所において想定される環境条件として，大空間で煙が滞留しにくい環境，放射線の影響を受ける環境，引火性又は発火性の雰囲気形成するおそれのある環境，屋外の環境を考慮し，表8のとおり火災感知器等を選定した。なお，火災感知器等の選定に当たっては，図3に示す火災感知器等の選定フローに基づいて検討を行った。

表8 環境条件に応じた火災感知器等選定リスト

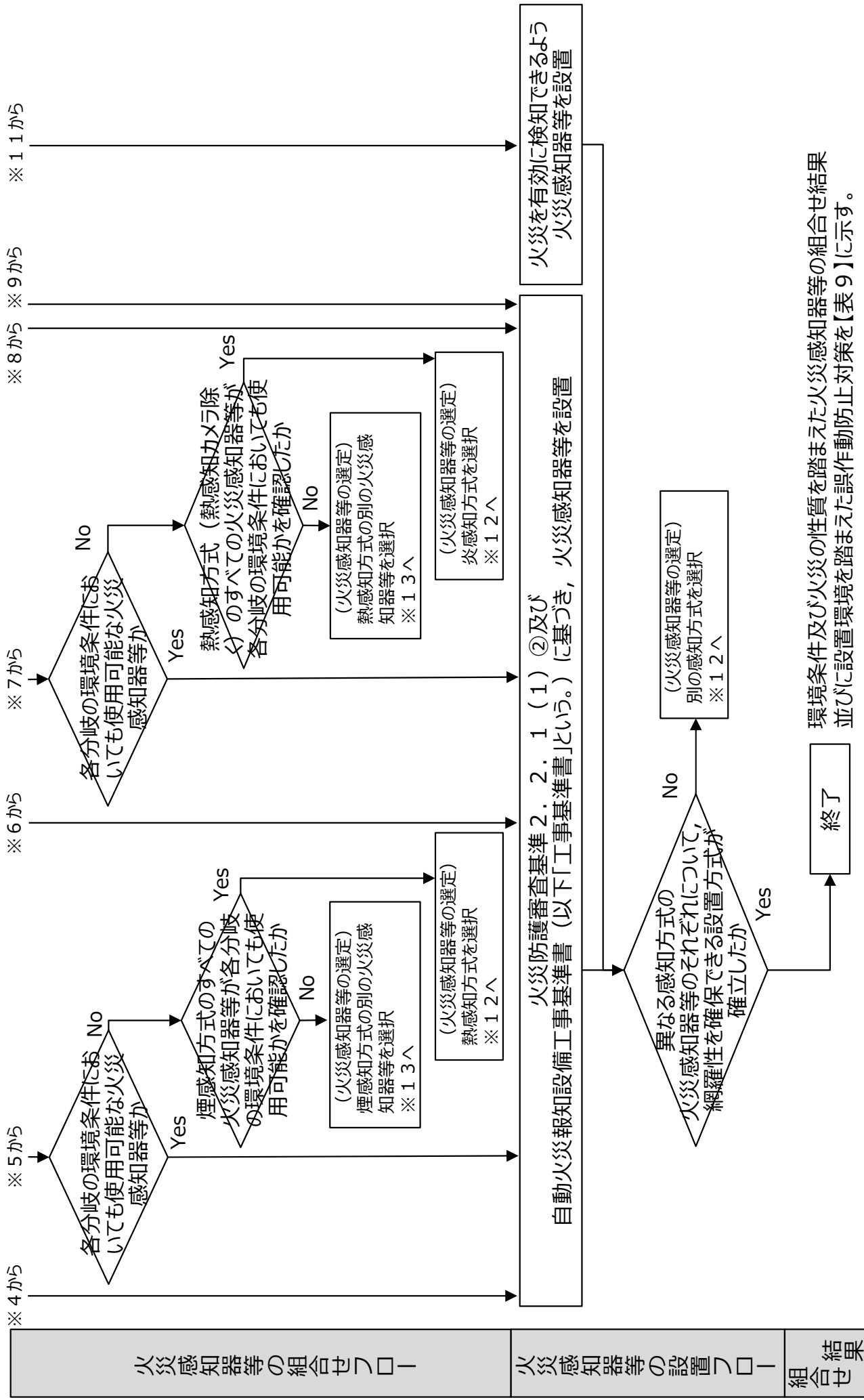
感知方式	火災感知器(検定品)		検出設備(検定外品)
	一般的な環境条件	考慮すべき環境条件※ (大空間で煙が滞留しにくい，放射線の影響，引火性・発火性雰囲気形成，屋外環境)	
煙	<ul style="list-style-type: none"> <li>アナログ式防爆型煙感知器</li> <li>アナログ式光電分離型煙感知器</li> </ul>	<ul style="list-style-type: none"> <li>非アナログ式防爆型煙感知器（引火性又は発火性の雰囲気形成するおそれがある場所で使用可）</li> <li>アナログ式光電分離型煙感知器（天井が高く，大空間となっている場所の監視に適合）</li> </ul>	<ul style="list-style-type: none"> <li>アナログ式煙吸引式検出設備（放射線量が高い場所で使用可）</li> </ul>
熱	<ul style="list-style-type: none"> <li>アナログ式熱感知器</li> </ul>	<ul style="list-style-type: none"> <li>非アナログ式防爆型熱感知器（引火性又は発火性の雰囲気形成するおそれがある場所で使用可）</li> <li>非アナログ式熱感知器（放射線量が高い場所で使用可）</li> </ul>	<ul style="list-style-type: none"> <li>熱感知カメラ（屋外環境での監視に適合）</li> </ul>
炎	<ul style="list-style-type: none"> <li>非アナログ式炎感知器</li> </ul>	<ul style="list-style-type: none"> <li>非アナログ式炎感知器（屋外環境での監視に適合）</li> </ul>	—

※異なる感知方式の火災感知器等を設置する火災区域・火災区画においては温度，湿度，空気流，じんあい，水蒸気を考慮すべき火災区域・火災区画はない。



図3 火災感知器等の選定フロー



## 4 火災防護審査基準への適合検討

- 図2の火災感知器等の選定、組合せ及び設置の設計フローに基づき、東海第二発電所における個々の火災感知器等の設置場所ごとの環境条件（大空間で煙が滞留しにくい環境、放射線の影響を受ける環境、引火性又は発火性の雰囲気を形成するおそれのある環境、屋外の環境）及び火災の性質を考慮した異なる2種類の感知方式の火災感知器等の組合せ結果並びに設置環境（温度（周辺設備からの影響を含む）、煙の濃度（じんあい及び水蒸気の影響を含む）、外光の影響）を踏まえた火災感知器等の誤作動防止対策を表9に示す。

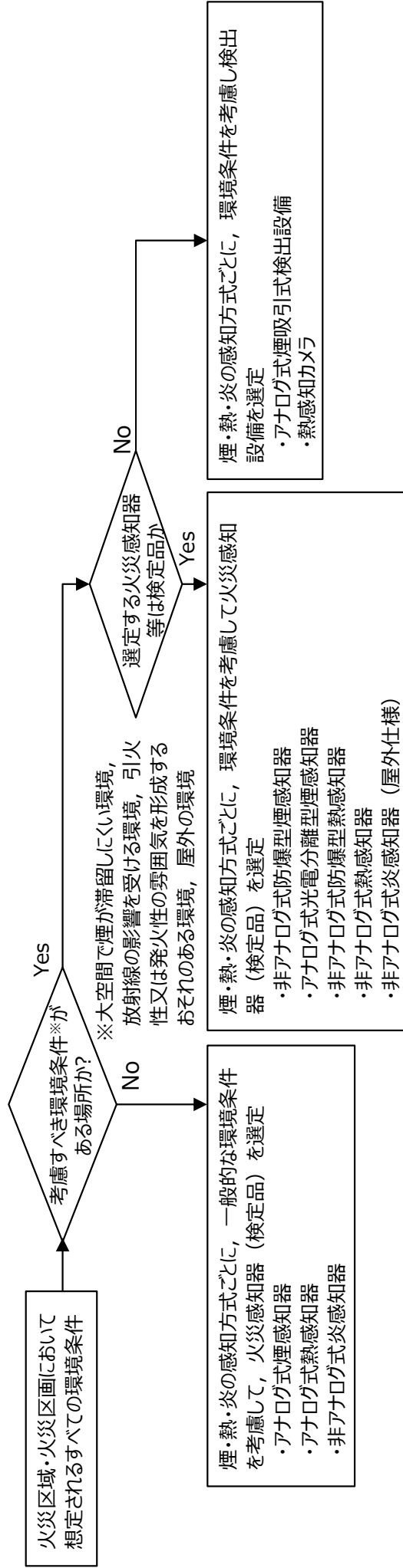
表9 環境条件及び火災の性質を踏まえた火災感知器等の組合せ結果並びに設置環境を踏まえた誤作動防止対策（1 / 3）

設置対象火災区域又は火災区画	該当火災区域・火災区画	種類	アナログ式/ 非アナログ式	設置環境を踏まえた火災感知器等の誤作動防止対策
屋内	①一般火災区域・火災区画（取付面高さ8m未満）	煙感知器 熱感知器	アナログ式*1,3 アナログ式*2,3	- -
	②一般火災区域・火災区画（取付面高さ8m以上）	煙感知器 <b>炎感知器</b>	アナログ式*1 非アナログ式	- ・感知原理に「赤外線3波長式」（物質の燃焼時に発生する特有な放射エネルギーの波長帯を3つ検知した場合にのみ発報する）を採用し誤作動防止を図る。 ・建物内に設置していることから、外光（日光）が当たらず、高温物体が近傍にない箇所に設置することにより、誤作動防止を図る。
	③天井が高く大空間となっている場所	光電分離型煙感知器 炎感知器	アナログ式*1 非アナログ式	- ・感知原理に「赤外線3波長式」（物質の燃焼時に発生する特有な放射エネルギーの波長帯を3つ検知した場合にのみ発報する）を採用し誤作動防止を図る。 ・建物内に設置していることから、外光（日光）が当たらず、高温物体が近傍にない箇所に設置することにより、誤作動防止を図る。

\*1：平常時の状況（煙の濃度）を監視し、かつ、火災現象（煙の濃度の上昇）を把握することができる機能を持つもの

\*2：平常時の状況（温度）を監視し、かつ、火災現象（急激な温度の上昇）を把握することができる機能を持つもの

\*3：火災区画である原子炉格納容器に設置する火災感知器は、運転中は信号を除外する設定とし、プラント停止後に取替を行う（詳細を4.3に示す）

注：□は火災防護審査基準の改正を踏まえて設計が変更となる点（取付面高さ8m以上に適用する。）

# 4 火災防護審査基準への適合検討

表9 環境条件及び火災の性質を踏まえた火災感知器等の組合せ結果並びに設置環境を踏まえた誤作動防止対策 (2 / 3)

設置対象火災区域又は火災区画	該当火災区域・火災区画	種類	アナログ式/ 非アナログ式	設置環境を踏まえた火災感知器等の誤作動防止対策
屋内	④放射線量が高い場所	煙吸引式 検出設備	アナログ式*1	-
		熱感知器	非アナログ式	<ul style="list-style-type: none"> <li>主蒸気管トンネル室は換気空調設備により安定した室内環境を維持していることから、通常の熱感知器と同様、周囲温度を考慮した作動温度を設定することによって誤作動防止を図る。</li> </ul>
	⑤引火性又は発火性の雰囲気形成するおそれがある場所（屋内）	防爆型 煙感知器	非アナログ式	<ul style="list-style-type: none"> <li>誤作動を誘発する蒸気等が発生する設備がなく、換気空調設備により安定した室内環境を維持しており、蒸気等が充満するおそれがないようにすることによって誤作動防止を図る。</li> </ul>
		防爆型 熱感知器	非アナログ式	<ul style="list-style-type: none"> <li>火災感知器の感熱素子にサーミスタを使用することで、火災感知器の作動値を蓄電池室内の周囲温度より高めに設定すること、軽油の引火点又は軽油貯蔵タンク（デイトンク）の最高使用温度より高めに設定することによって誤作動防止を図る。</li> </ul>
屋外	⑥一般火災区域・火災区画*4（取付面高さ8 m未満）	煙感知器	アナログ式*1	-
		熱感知器	アナログ式*2	-
	⑦一般火災区域・火災区画*4（取付面高さ8 m以上）	煙感知器	アナログ式*1	-
		炎感知器	非アナログ式	<ul style="list-style-type: none"> <li>感知原理に「赤外線3波長式」（物質の燃焼時に発生する特有な放射エネルギーの波長帯を3つ検知した場合にのみ発報する）を採用し誤作動防止を図る。</li> <li>屋内に準ずる環境に設置していることから、外光（日光）が当たらず、高温物体が近傍にない箇所に設置することにより、誤作動防止を図る。</li> </ul>

\*1：平常時の状況（煙の濃度）を監視し、かつ、火災現象（煙の濃度の上昇）を把握することができる機能を持つもの

\*2：平常時の状況（温度）を監視し、かつ、火災現象（急激な温度の上昇）を把握することができる機能を持つもの

\*4：建築基準法の適用対象外の場所であり、消防法施行規則の適用対象ではないものの、壁及び天井に囲われた閉鎖空間となる火災区域・火災区画

注：□は火災防護審査基準の改正を踏まえて設計が変更となる点（取付面高さ8 m以上に適用する。）

## 4 火災防護審査基準への適合検討

表9 環境条件及び火災の性質を踏まえた火災感知器等の組合せ結果並びに設置環境を踏まえた誤作動防止対策（3 / 3）

設置対象火災区域又は火災区画	該当火災区域・火災区画	種類	アナログ式/ 非アナログ式	設置環境を踏まえた火災感知器等の誤作動防止対策
屋外	⑧ 屋外開放の火災区域・火災区画*5	熱感知カメラ	—	<ul style="list-style-type: none"> <li>・外光（日光）からの影響を考慮し、遮光カバーを設けることにより、誤作動防止を図る。</li> </ul>
		炎感知器	非アナログ式	<ul style="list-style-type: none"> <li>・感知原理に「赤外線3波長式」（物質の燃焼時に発生する特有な放射エネルギーの波長帯を3つ検知した場合にのみ発報する）を採用し誤作動防止を図る。</li> <li>・外光（日光）からの影響を考慮し、遮光カバーを設けることにより、誤作動防止を図る。</li> </ul>
屋外	⑨ 引火性又は発火性の雰囲気形成するおそれがある場所（地下タンク）	防爆型 煙感知器	非アナログ式	<ul style="list-style-type: none"> <li>・地下構造による閉鎖空間によって、直接風雨にさらされない環境に設置することから誤作動する可能性は低い。</li> </ul>
		防爆型 熱感知器	非アナログ式	<ul style="list-style-type: none"> <li>・軽油の引火点、当該タンクの最高使用温度を考慮した温度を作動値とすることから誤作動する可能性は低い。</li> </ul>

\*5：天井がなく、煙及び熱が拡散する火災区域・火災区画

### ➤ 火災感知器等の設置の考え方を以下に示す。

- ・ 設置対象火災区域又は火災区画①から⑤のうち、煙吸引式検出設備は火災報知設備の感知器及び発信機に係る技術上の規格を定める省令に定める感知性能と同等以上の方法により設置する。その他の火災感知器については消防法施行規則第23条第4項及び工事基準書に基づいて設置する。
- ・ 設置対象火災区域又は火災区画⑥から⑨については、消防法施行規則の適用対象ではないため、火災感知器等を、火災を有効に感知できるよう設置する。

## 4 火災防護審査基準への適合検討

- 図1の火災感知器等の選定，組合せ及び設置の設計フローに基づき，火災防護審査基準によらない分類と整理した火災感知器等を設置しない火災区域・火災区画，消防法又は建築基準法を踏まえて適切に火災感知を行う火災区域・火災区画及び消防法施行規則第23条第4項の適用対象ではない火災区域・火災区画を表10に示す。
- 火災防護審査基準によらない火災感知の設計（種別の選定結果），保安水準の確保については，4.4項に示す。

表10 火災防護審査基準によらない分類

分類	火災感知器等の設置	該当場所
A 火災感知器等を設置しない火災区域・火災区画	内部が水で満たされ火災が発生するおそれがない又は発火源がなく、 <b>原則</b> 、可燃物を持ち込まず、可燃物を持ち込む場合であっても作業員による監視などを行うとともに施設等により可燃物が持ち込まれないことを維持することから、火災感知器等を設置しない（この考え方を4.4.1に示す）	内部が水で満たされており火災が発生するおそれがない火災区域・火災区画若しくは発火源がなく火災が発生するおそれがない火災区域・火災区画であって、 <b>原則</b> 、可燃物を持ち込まない運用とし、可燃物を持ち込む場合は作業員による監視を行うなどの運用とするとともに可燃物が持ち込まれないことを維持するために施設等による管理を行う運用を保安規定に定めて管理する火災区域・火災区画（対象火災区域・火災区画を表10補足に示す）
B 消防法又は建築基準法を踏まえて適切に火災感知を行う火災区域・火災区画	安全機能又は重大事故等対処施設としての機能へ影響を及ぼすおそれがないことから、消防法又は建築基準法を踏まえて適切に火災感知を行う設計（この考え方を4.4.2に示す）	火災により安全機能等へ影響を及ぼすおそれがない場所 ・発電用原子炉施設のうち火災防護上重要な機器等又は重大事故等対処施設に含まれない機器等のみを設けた火災区域又は火災区画 ・不燃性材料であるコンクリート又は金属により構成された火災防護上重要な機器等のみを設けた火災区域又は火災区画 ・排気筒モータ設置区画 （対象火災区域・火災区画を別添8に示す）
C 消防法施行規則第23条第4項の適用対象ではない火災区域・火災区画	表9に示す火災感知器等を組み合わせて設置する（この考え方を4.4.3に示す）	常設低圧代替注水ポンプ室※1【⑥⑦】 緊急用海水ポンプ※1【⑥】 海水ポンプ室※2【⑧】 常設代替高圧電源装置置場（地上部）※2【⑧】 軽油貯蔵タンク設置区域※3【⑨】 可搬型設備用軽油タンク設置区域※3【⑨】 緊急時対策所用発電機燃料油貯蔵タンク設置区域※3【⑨】

- ※1：閉鎖空間であるため、屋内に準じた火災感知器を組み合わせた上で、消防法施行規則第23条第4項及び工事基準書に準ずることにより、火災を有効に感知できる設計とする火災区域・火災区画
  - ※2：開放空間であるため、煙の拡散を考慮した火災感知器等を組み合わせた上で、火災防護上重要な機器等，重大事故等対処施設及び発火源となり得る設備を監視できるようにすることで、火災を有効に感知できる設計とする火災区域・火災区画
  - ※3：閉鎖空間であるため、屋内に準じた火災感知器を組み合わせた上で、それぞれのタンクのマンホールごとに火災感知器を設置することで、火災を有効に感知できる設計とする火災区域・火災区画
- 注：【 】の番号は、表9の設置対象火災区域又は火災区画の番号を示す。

# 4 火災防護審査基準への適合検討

表 1 0 補足 火災感知器等を設置しない火災区域・火災区画の該当場所一覧

火災区画番号	火災区画(部屋)名称	火災区画番号	火災区画(部屋)名称	火災区画番号	火災区画(部屋)名称	火災区画番号	火災区画(部屋)名称
R-4-10	FPC逆洗受けタンク室	RW-1-10	排ガス減衰管室	RW-5	原子炉建屋付属棟 (RW-5)	NRW-1-24	スキマサージタンク室
R-5-2	キャスクピット除染室	RW-1-11	排ガス復水器A室	RW-6	原子炉建屋付属棟 (RW-6)	NRW-1-25	電磁ろ過器A室
R-5-5	CUW F/D(A)室	RW-1-12	排ガス復水器B室	NRW-B3-2	減容固化体貯蔵室	NRW-1-26	電磁ろ過器B室
R-5-6	CUW F/D(B)室	RW-1-13	床ドレンフィルタ室	NRW-B3-4	減容固化系溶解タンク室	NRW-2-10	超ろ過器供給タンク室
R-5-10	新燃料貯蔵庫	RW-1-14	廃液収集フィルタB室	NRW-B3-11	クラッドスラリー上澄水受タンク室	NRW-2-20	チエス室
R-5-11	FPC F/D(A,B)室	RW-1-15	廃液収集フィルタA室	NRW-B2-2	減容固化系キャッピング装置室	NRW-2-21	サンプリングシグナ室
R-5-12	キャスクピット	RW-1-16	脱塩装置室	NRW-B2-3	減容固化系ペレット充填装置室	NRW-3-3	減容固化系リストセパレータ室
R-6-1	オペフロ (使用済燃料プール)	RW-1-17	排ガス前置フィルタA室	NRW-B2-10	使用済樹脂貯蔵タンク室	NRW-3-15	給気加熱コイルC室
T-1-9	1階階段室	RW-1-18	排ガス前置フィルタB室	NRW-B2-12	電磁ろ過器供給タンク室	NRW-3-17	給気加熱コイルB室
T-1-15	OG再結合物器B室	RW-1-19	排ガス後置フィルタA室	NRW-B2-16	濃縮廃液受けタンク室	NRW-3-19	給気加熱コイルA室
T-1-16	OG再結合物器A室	RW-1-20	排ガス後置フィルタB室	NRW-B2-17	機器ドレン処理水タンク室	NRW-3-23	減容固化系供給タンク
T-1-17	2階階段室	RW-2-5	クリアファイヤータンク室	NRW-B1-3	バルブ室	NRW-4-2	減容固化系乾燥機復水器室
T-2-15	サンプルラック室	RW-2-7	ディストレートコレクタータンク室	NRW-B1-5	減容固化系ペレットホッパ室	NRW-4-12	補機冷却水サージタンク・冷水膨張タンク室
RW-B1-1	使用済樹脂貯蔵タンク室	RW-3-4	廃液濃縮器A室	NRW-B1-15	サンプリングシグナ室	0-1	復水貯蔵タンクエリア
RW-B1-5	廃液収集タンク室	RW-3-5	廃液濃縮器B室	NRW-B1-20	バルブエリア室	0-4	原子炉建屋付属棟 (DG-2C)ルーフトアン室
RW-B1-7	廃液スラッジ貯蔵室	RW-3-6	活性炭ベッド室	NRW-B1-21	クラッドスラリー濃縮器室	0-5	原子炉建屋付属棟 (DG-2D)ルーフトアン室
RW-B1-9	廃液中和タンク室	RW-3-7	再生ガスメッシュフィルタ室	NRW-B1-22	クラッドスラリー濃縮器加熱器室	0-6	原子炉建屋付属棟 (DG-HPCS)ルーフトアン室
RW-1-1	廃液サンプリングタンク室	RW-3-8	除湿器室	NRW-1-16	電磁ろ過器バルブ室	0-14-4	代替淡水貯槽
RW-1-2	オフガスサンプリングラック室	RW-3-9	除湿器室	NRW-1-23	キャスク除染ピット室	D-B3-2	西側淡水貯水設備

## 4 火災防護審査基準への適合検討

4. 2 既工認からの変更点，変更理由の明確化
- 4. 1 項の検討結果を踏まえて，既工認からの変更点及び変更理由を表 1 1 に示す。  
なお，火災区域・火災区画の分類に変更はない。

表 1 1 既工認からの変更点及び変更理由

分類	変更点	変更理由
一般火災区域・火災区画	<ul style="list-style-type: none"> <li>・「アナログ式の煙感知器・アナログ式の熱感知器」の2種類の組み合わせを「アナログ式の煙感知器・アナログ式の熱感知器・非アナログ式の炎感知器」の3種類の中から2種類の組合せに変更する。</li> <li>・また，一部の火災区画において，消防法施行規則（昭和36年自治省令第6号）第23条第4項に従い，火災感知器の配置及び個数を見直す。これらは，消防法施行規則を技術的に補完する工事基準書に基づく設計とする。（既工認における各火災感知器等の配置図を別添5，今回工認の各火災感知器等の配置図を別添7に示す。）</li> </ul>	<ul style="list-style-type: none"> <li>・火災防護審査基準の改正に伴い，消防法施行規則第23条第4項で定める火災感知器の設置要件においては，取付面高さ8m以上にはアナログ式熱感知器設置は適さないため，非アナログ式の炎感知器を選定する。</li> <li>・一部の火災区画において，火災感知器を機器直上のみに設置する設計としていたため，「消防法施行規則第23条第4項」を適用し，火災感知器を火災区域・火災区画に対して網羅的に配置する。</li> </ul>

## 4 火災防護審査基準への適合検討

### 4. 3 火災防護審査基準に基づく火災感知の設計

➤ 火災感知器については消防法施行規則第23条第4項及び工事基準書に基づいて設置するが、工事基準書に定める設計について、以下のとおり火災の感知に支障がないことを確認した上で適用する。

①感知区域の面積が小さく、隣接感知区域に火災感知器があるときに、一定の範囲を限度として、火災感知器の設置を行わない設計

#### 【消防法における適用】

はり等によって仕切られる区画の面積が小さい場合、火災によって発生した煙又は熱が当該区画内に積層し始めてから、はり等を超えて隣接する区画に流れ込むまでの時間が短いため、一般建築における火災の感知に支障がないものと考え。

#### 【東海第二発電所における火災感知の設計への適用】

原子力発電所の建物においても、小区画が隣接している場合の煙及び熱の流動は、一般建築における流動と同じである。そのため、本設計を適用した場合においても、火災の感知に支障はない。

②火災感知器の設置面から換気口等の空気吹き出し口までの鉛直距離が1m以上あるときに、火災感知器と空気吹き出し口との水平距離が1.5mを下回っている位置に火災感知器を設置する設計

#### 【消防法における適用】

消防法施行規則第23条第4項では、熱感知器を空気吹き出し口から水平距離で1.5m以上離れた位置に設置することを定めているが、感知器と空気吹き出し口までの鉛直距離が1m以上ある場合、空気吹き出し口からの直接的な気流の影響を受けることはなく、火災によって発生した熱が感知器の設置箇所に滞留するため、一般建築における火災の感知に支障がないものと考え。

#### 【東海第二発電所における火災感知の設計への適用】

原子力発電所の建物においても、感知器の設置面から空気吹き出し口までの鉛直距離が離れている場合の熱の流動は、一般建築における流動と同じである。そのため、本設計を適用した場合においても、火災の感知に支障はない。

## 4 火災防護審査基準への適合検討

- 部屋の一部に開口があり上下階が接続している火災区画として、グレーチング床が設置されている火災区画、防火区画を形成する壁のない階段が設置されている火災区画があり、これら火災区画については消防法施行規則23条第4項に基づき火災感知の設計を行う。なお、消防法又は建築基準法を踏まえて適切に火災感知を行う火災区域又は火災区画のうち、壁で囲われた階段室やシャフト（エレベータの昇降路のように下から上まで全て吹き抜けとなっている途中に床のない場所）は、消防法の要求に従い火災感知の設計を行う。
  - グレーチング床が設置されている火災区画の火災感知の設計概要を図4に示す。取付面高さが8m未満のエリアは、煙感知器及び熱感知器を設置する設計【①】とし、一方で、開口部は取付面高さが8m以上となるため煙感知器及び炎感知器を設置する設計【②】とする。なお、炎感知器はグレーチング面を床面とみなしてグレーチングごとに設置し、火災区画（R-1-1）は取付面高さが8m未満のため、煙感知器及び熱感知器を設置する設計とする。
- 注：【 】の番号は、表9の設置対象火災区域又は火災区画の番号を示す。



図4 グレーチング床が設置されている火災区画の火災感知の設計概要



#### 4 火災防護審査基準への適合検討

- 防火区画を形成する壁のない階段が設置されている火災区画の火災感知の設計概要を図5に示す。取付面高さが8 m未満のエリアは、煙感知器及び熱感知器を設置する設計【①】とし、一方で、開口部は取付面高さが8 m以上となるため煙感知器及び炎感知器を設置する設計【②】とする。炎感知器は階段の踊り場、傾斜部を監視できるように設置する設計とする。  
注：【 】の番号は、表9の設置対象火災区域又は火災区画の番号を示す。

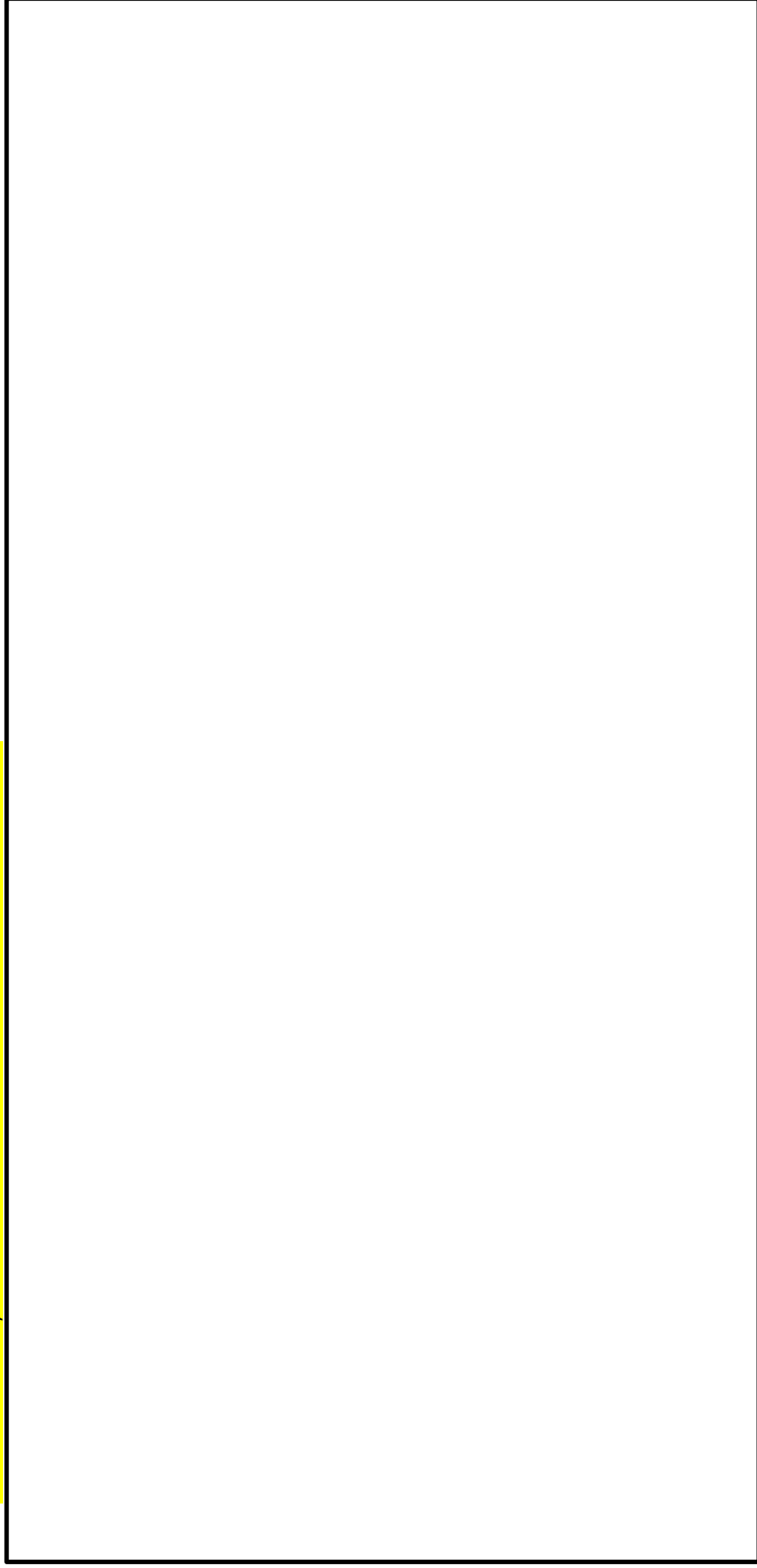

図5 防火区画を形成する壁のない階段が設置されている火災区画の火災感知の設計概要

## 4 火災防護審査基準への適合検討

- 原子炉格納容器の火災感知の考え方について、プラント運転中に火災感知器の信号を除外する理由・方法及びプラント停止後に火災感知器の取替範囲を含めて以下に示す。
  - 火災区画である原子炉格納容器には、火災防護審査基準の要求に従い、異なる感知方式として、アナログ式煙感知器及びアナログ式熱感知器を組み合わせて設置する設計としている。
  - しかし、プラント起動過程で格納容器には窒素ガスが封入され不活性雰囲気となることで火災の発生が想定されないこと及び格納容器内の放射線量が高く火災感知器が故障することから、火災感知器については、原子炉格納容器への窒素ガス封入期間中は、中央制御室の火災受信機盤にて火災感知器の作動信号を除外し誤作動防止を図る運用としている。
  - プラント低温停止後は、窒素ガスを排出し空気雰囲気になり火災の発生が想定されることから、窒素ガス排出後、速やかに火災感知器の全てを取り替えることにより、火災感知の機能を確保することとしている。

※1：アナログ式火災感知器は電子部品を内蔵していることから、約100Gyの積算照射線量にて故障する可能性有り  
 (出典：「半導体部品を使用した火災感知器の耐放射線性能について」、TR10241, 能美防災(株)平成11年2月)

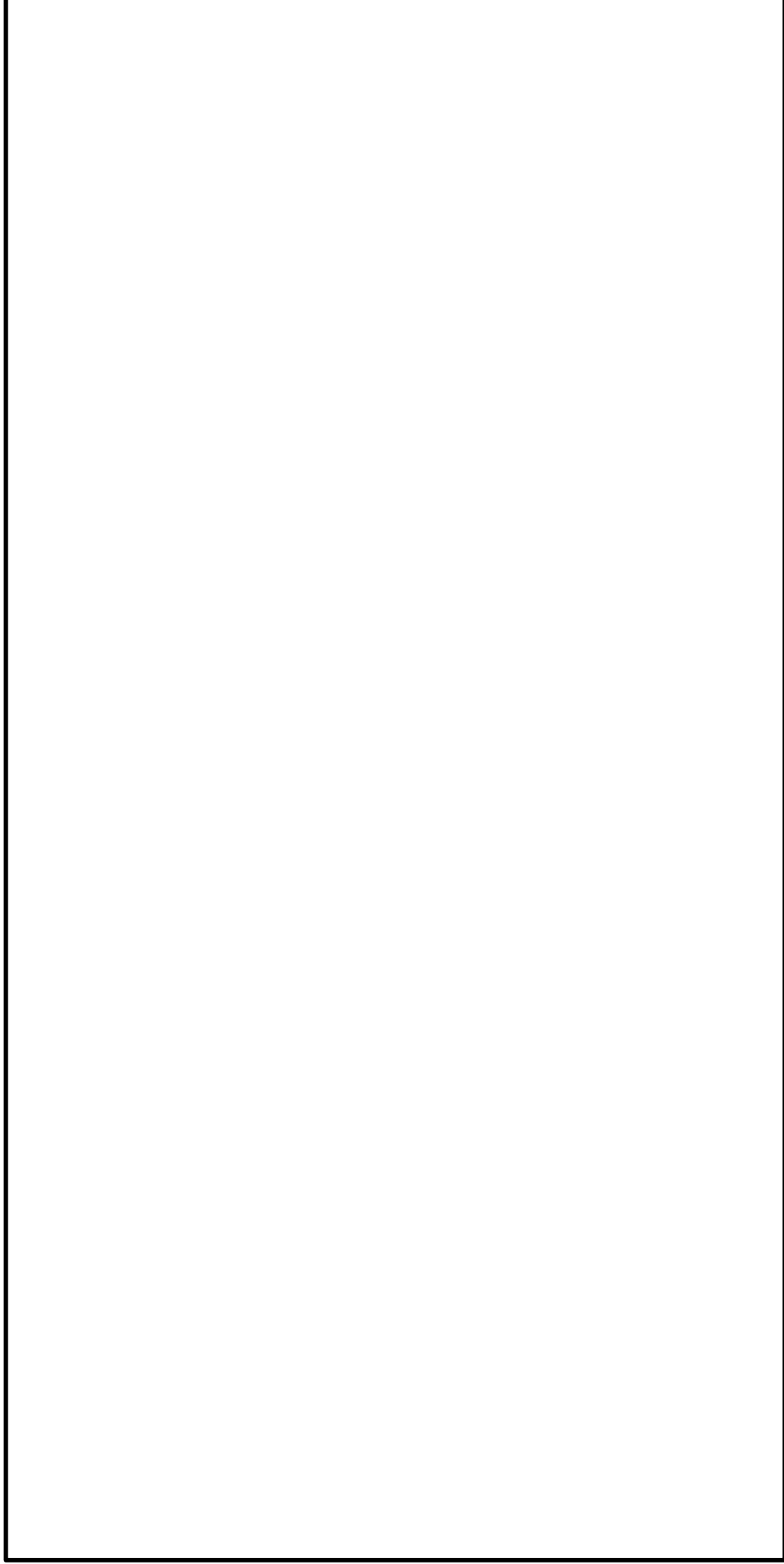
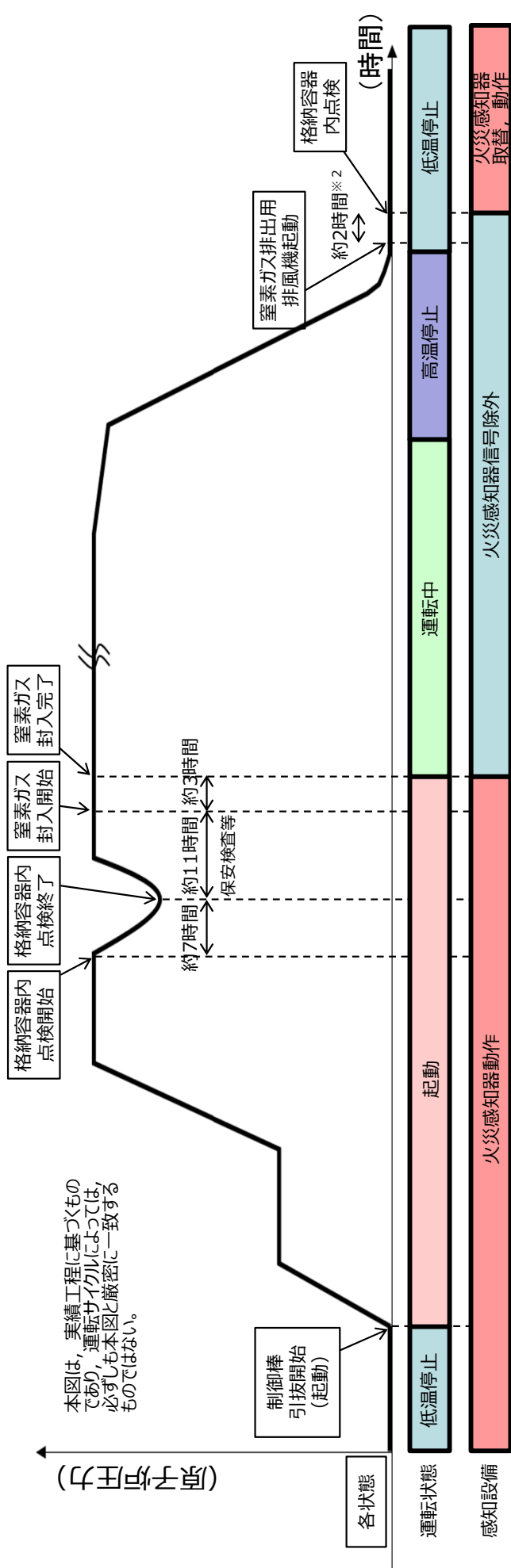

※2：窒素ガス排出用排風機起動後から格納容器内点検（火災感知器取替）までの約2時間は、火災感知器信号の除外期間となるが、原子炉の低温停止が達成できているため、原子炉の安全性は確保できる。

図6 原子炉の状態における原子炉格納容器内の感知

## 4 火災防護審査基準への適合検討

➤ 表9の③天井が高く大空間となっている場所の火災感知の設計を以下に示す。

- 原子炉建屋原子炉棟6階（オペレーティングフロア）は、以下に示すとおり天井が高く大空間となっており、煙感知器については、アナログ式の光電分離型煙感知器を設置する設計とする。



図7 原子炉建屋原子炉棟6階（オペレーティングフロア）

## 4 火災防護審査基準への適合検討

- 異なる感知方式として、天井が高く（取付面高さ8m以上）大空間となっており、熱感知器による感知は困難であることから、炎感知器を監視範囲に火災の感知に影響を及ぼす死角がないように設置する設計とする。
- 図8に示すとおり炎感知器の監視範囲に天井クレーン、燃料取替機、ダクト、階段室、常置品の障害物があるが、死角がないように炎感知器を設置する設計とする。

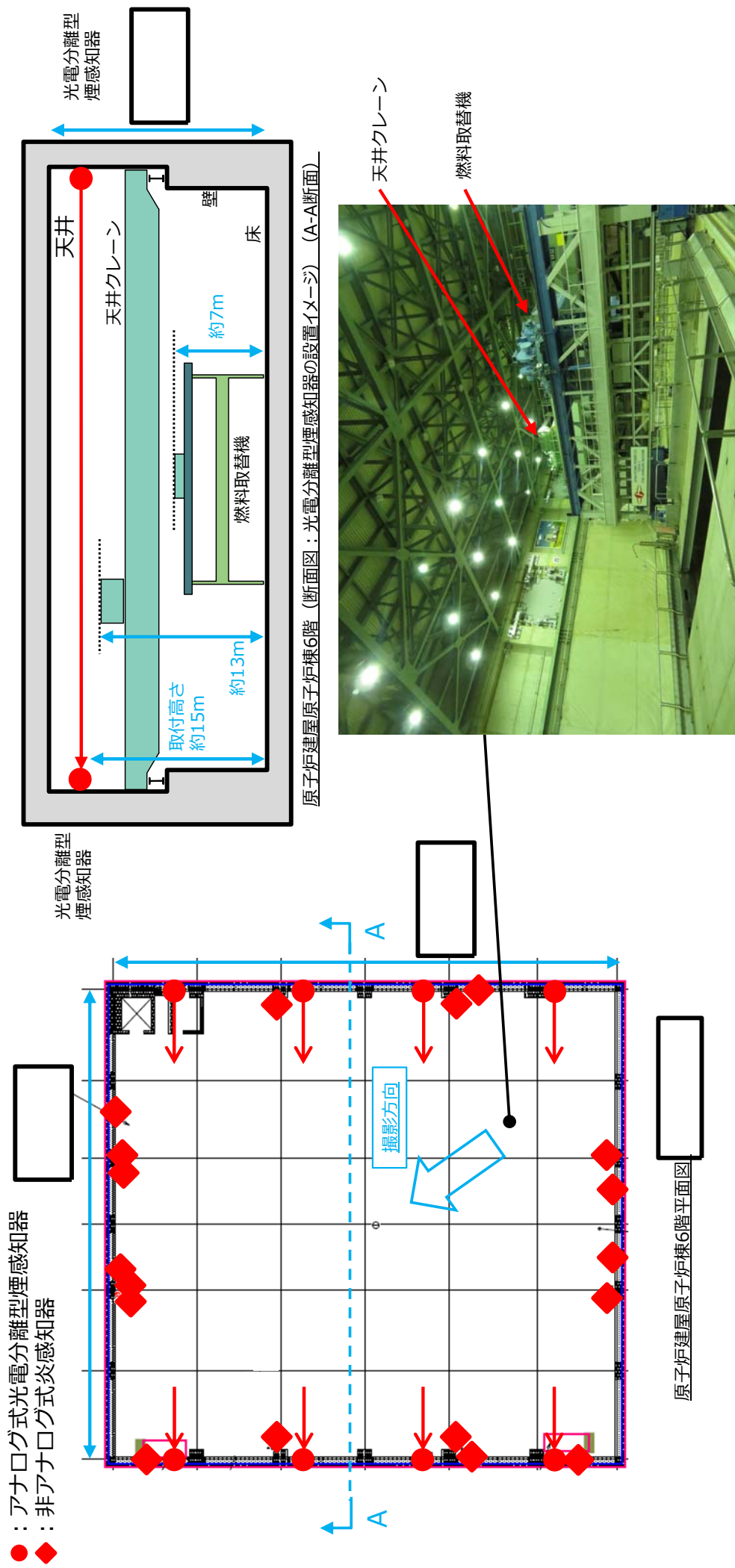

図8 原子炉建屋原子炉棟6階（オペレーティングフロア）

## 4 火災防護審査基準への適合検討

- 主蒸気管トンネル室に設置するアナログ式煙吸引式検出設備の吸煙口の配置場所が感知能力上問題ないことを以下に示す。
  - 主蒸気管トンネル室は放射線量が高い場所であるため、アナログ式の火災感知器の検出部位が放射線の影響により損傷し、火災感知器が故障することが想定される。このため、放射線の影響を受けないよう検出部位を当該室外に配置するアナログ式煙吸引式検出設備を設置する設計としている（図9）。
  - 主蒸気管トンネル室に設置するアナログ式煙吸引式検出設備は、火災報知設備の感知器及び発信機に係る技術上の規格を定める省令に基づく実証試験により光電式スポット型感知器（煙感知器）と同等の感知性能を有していることを確認している。
  - 主蒸気管トンネル室には6個の吸煙口を設置しているが、常に空調機により空気の流れが生じており、更に吸煙口から空気を吸引する原理であることから、当該トンネル室内で火災が発生した場合、煙が吸煙口に到達するため、火災の感知能力に問題はないと考える（図10、図11）。

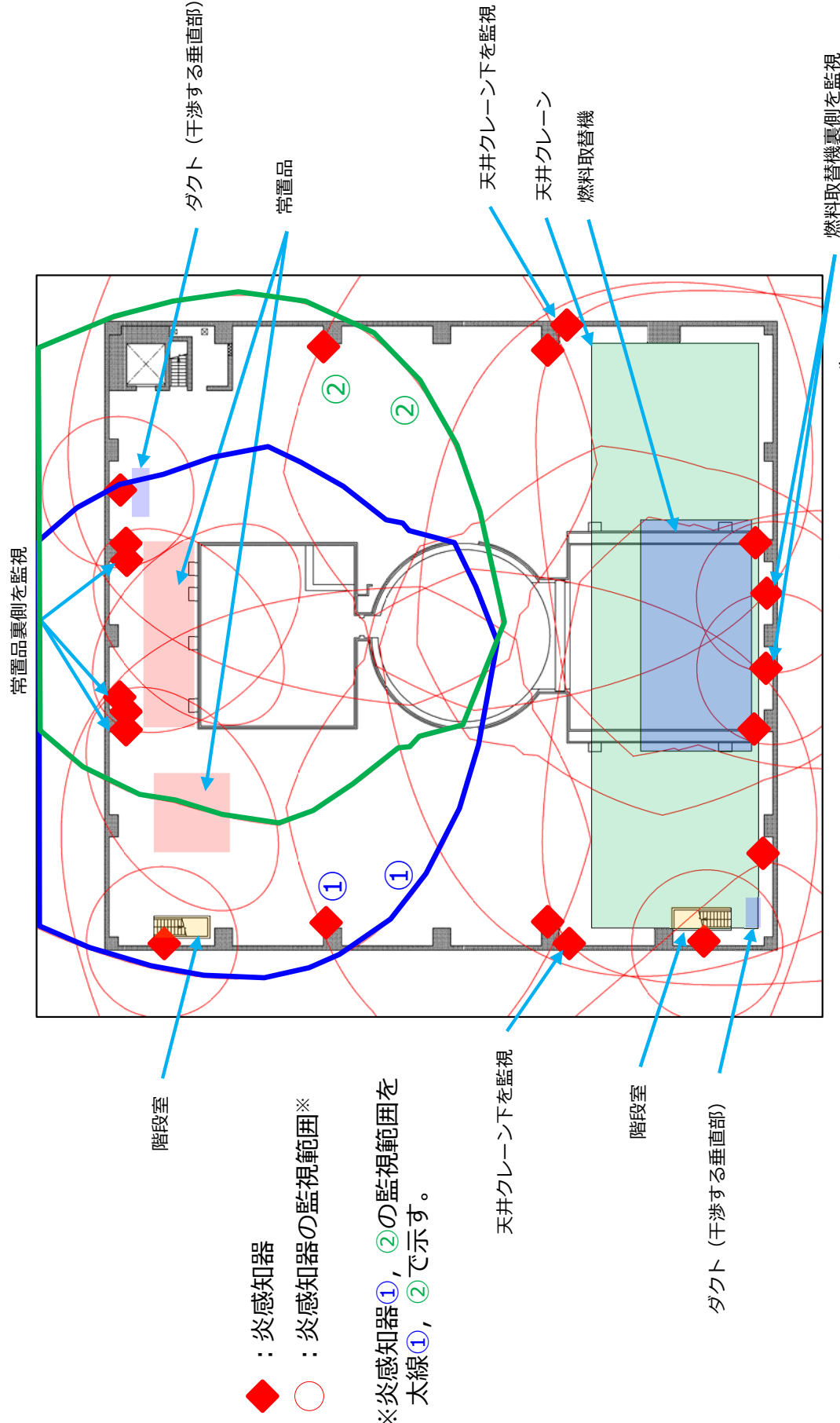

図9 主蒸気管トンネル室



a) 煙感知器 (検定品) の検出原理

- 上昇した煙が天井を伝い、自然に火災感知器へ煙が入り込み、検出部の減光率10%を一定時間保持した場合に警報を発報する。

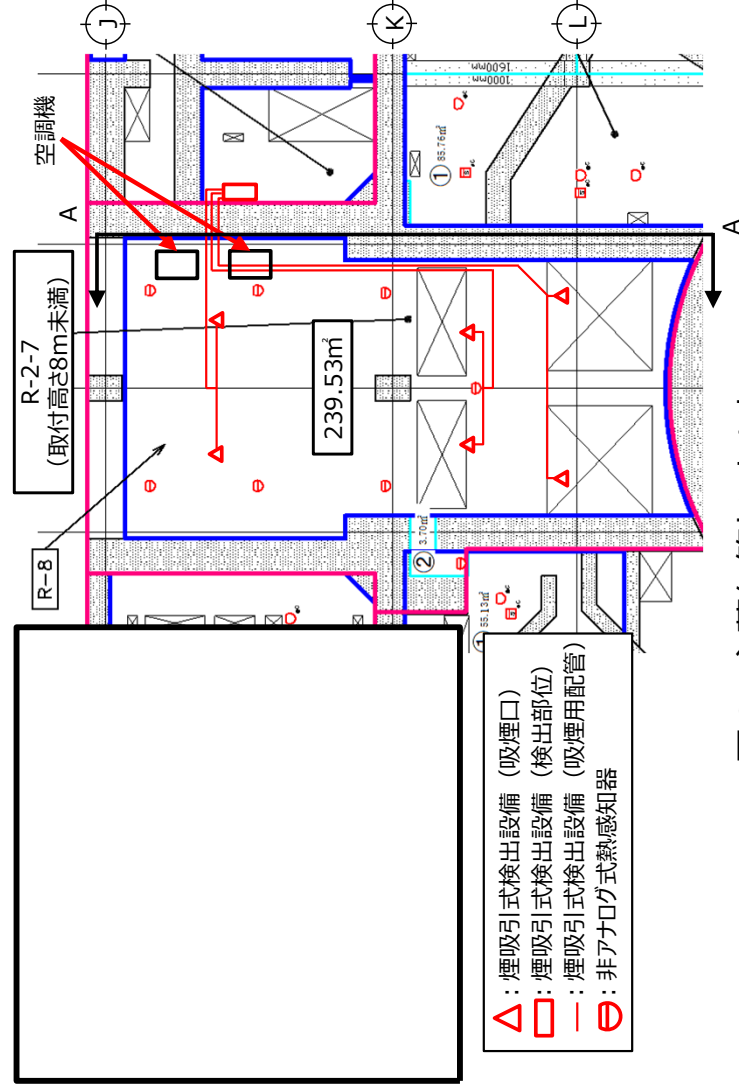
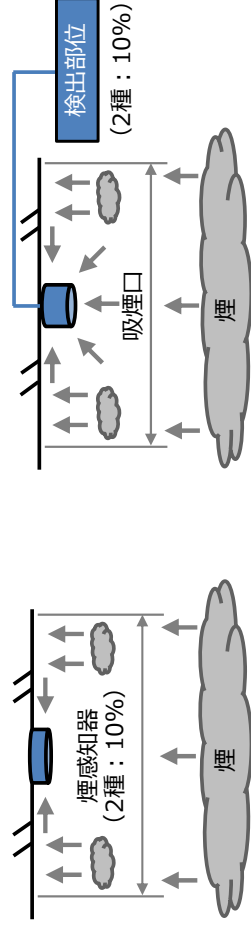
b) 煙吸引式検出設備の検出原理

- 上昇した煙が天井を伝うことに加え、吸煙口から周囲の空気を吸い込み、検出部の減光率10%を一定時間保持した場合に警報を発報する。

図10 火災感知器等の検出原理

# 4 火災防護審査基準への適合検討

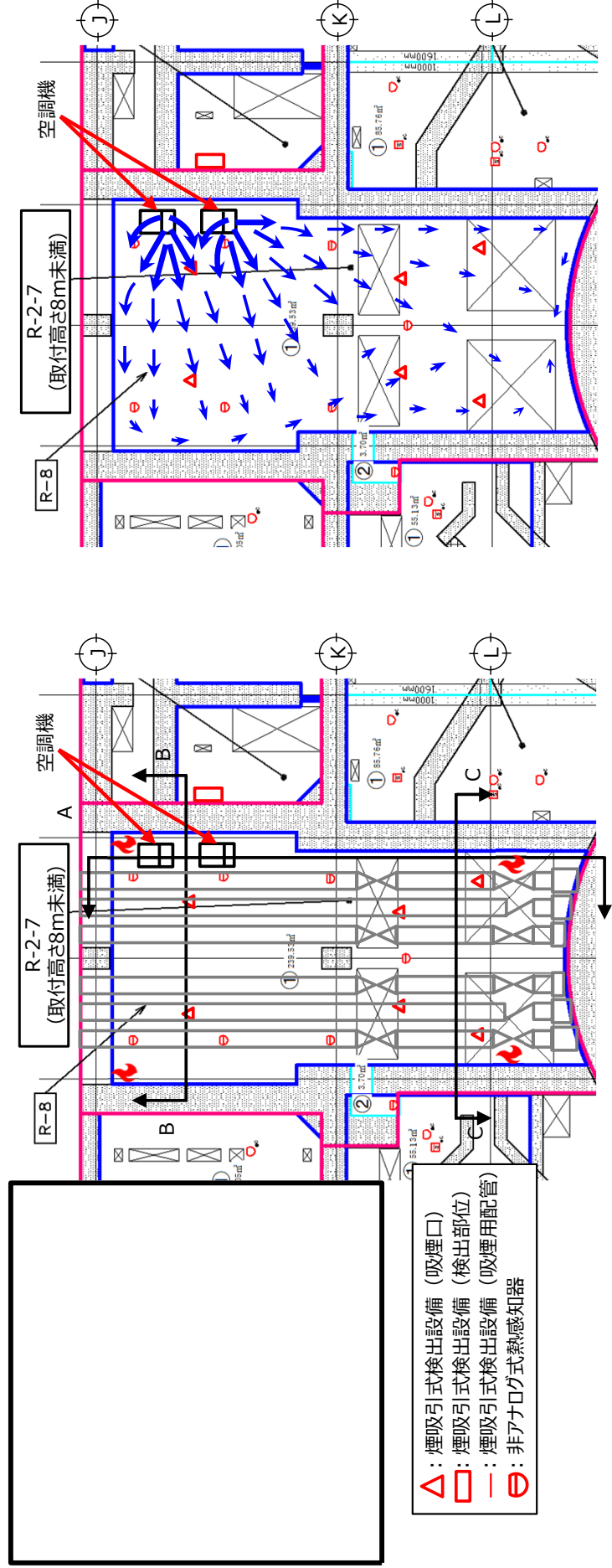
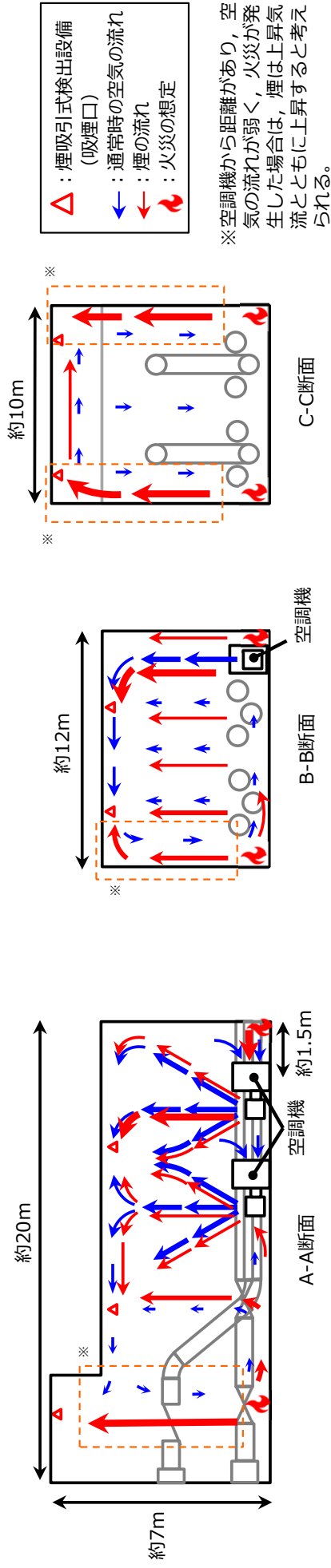

天井面の空気の流れ

図 1.1 主蒸気管トンネル室内の風の流れのイメージ

## 4 火災防護審査基準への適合検討

- 4.4 火災防護審査基準によらない火災感知の設計に対する十分な保安水準の確保（妥当性の確認）
- 4.4.1 火災感知器等を設置しない火災区域・火災区画
- 内部が水で満たされており火災が発生するおそれがない火災区域又は火災区画若しくは発火源がなく火災が発生するおそれがない火災区域又は火災区画であって、**原則、可燃物を持ち込まない運用とし、可燃物を持ち込む場合は作業員（監視員）による監視を行うなどの運用とするとともに可燃物を持ち込まないことを維持するために施錠等による管理を行う運用**を保安規定に定めて管理する火災区域又は火災区画の例として、非常用ディーゼル発電機ルーフトファン室の概要を以下に示す。その他の火災区域・火災区画については、補足－5 参照。
  - 非常用ディーゼル発電機ルーフトファン室は、発火源となる設備が設置されておらず、火災が発生するおそれがない火災区域である。
  - **原則、可燃物を持ち込まない運用とし、可燃物を持ち込む場合は作業員（監視員）による監視を行うなどの運用とするとともに可燃物を持ち込まないことを維持するために施錠等による管理を行う運用を保安規定に定めて管理する。**
  - したがって、非常用ディーゼル発電機ルーフトファン室は火災感知器等を設置しない設計としても十分な保安水準の確保が達成できる。



図1.2 非常用ディーゼル発電機ルーフトファン室

#### 4 火災防護審査基準への適合検討

- 火災感知器等を設置しない火災区画に管理されない可燃物が持ち込まれていないことを継続的に維持するため、巡視点検による確認に加え、物理的な措置として、当該火災区画に対して施錠等による管理を追加する設計とする。
- 上記に基づき、各火災区画における現在の状況（用途、扉等の設置状況、施錠／閉止状況）を調査し、調査結果を踏まえて、物理的な措置が講じられていない火災区画に対して追加措置（扉追設、施錠管理）を講じることとする。表1-2に火災感知器等を設置しない火災区域・火災区画における可燃物持込防止のための物理的な措置を示す。
- また、表1-3に上記の物理的な措置を含めた火災区画に対する可燃物管理の全体概要を示す。

表1-2 火災感知器等を設置しない火災区域・火災区画における可燃物持込防止のための物理的措置（1/6）

火災区画番号	対象		現在の状態		可燃物持ち込みに対する追加措置	
	火災区画(部屋)名称	用途	扉等の設置状況	施錠／閉止状況※1	追加措置※2	理由
R-4-10	FPC逆洗受けタンク室	部屋	扉	施錠	-	施錠管理された区画であり、可燃物の持込防止が図られているため、追加措置は不要。
R-5-2	キャスクピット除染室	部屋	-	-	扉追設、施錠管理	扉等がなく施錠／閉止されていないため、扉を追設したうえで施錠管理を実施し、可燃物の持込防止を図る。
R-5-5	CUW F/D(A)室	部屋	ハッチ	閉止	-	
R-5-6	CUW F/D(B)室	部屋	ハッチ	閉止	-	ハッチにより閉止された区画であり、可燃物の持込防止が図られているため、追加措置は不要。
R-5-10	新燃料貯蔵庫	部屋	ハッチ	閉止	-	なお、ハッチ開放時はフェンスを設置し施錠管理を実施。
R-5-11	FPC F/D(A,B)室	部屋	ハッチ	閉止	-	
R-5-12	キャスクピット	ピット	-	-	-	コンクリート躯体内に水が満たされた構造であり、火災が発生するおそれがないため、追加措置は不要。
R-6-1	オペフロ（使用済燃料プール）	プール	-	-	-	



#### 4 火災防護審査基準への適合検討

表 1 2 火災感知器等を設置しない火災区域・火災区画における可燃物持込防止のための物理的措置 (2 / 6)

火災区画番号	対象		現在の状態		可燃物持込みに対する追加措置	
	火災区画(部屋)名称	用途	扉等の設置状況	施錠/閉止状況※1	追加措置※2	理由
T-1-9	1階階段室	通路※3	扉	施錠	-	施錠管理された区画であり、可燃物の持込防止が図られているため、追加措置は不要。
T-1-15	OG再結合器B室	部屋	扉	施錠	-	同上 (T-1-9にて施錠管理)
T-1-16	OG再結合器A室	部屋	扉	施錠	-	
T-1-17	2階階段室	通路※3	扉	施錠	-	扉はあるが施錠されていないため、施錠管理を実施し、可燃物の持込防止を図る。
T-2-15	サンプルラック室	通路※3	扉	-	施錠管理	
RW-B1-1	使用済樹脂タンク室	部屋	扉	施錠	-	施錠管理された区画であり、可燃物の持込防止が図られているため、追加措置は不要。
RW-B1-5	廃液収集タンク室	部屋	扉	施錠	-	
RW-B1-7	廃液スラッジ貯蔵室	部屋	扉	施錠	-	
RW-B1-9	廃液中和タンク室	部屋	扉	施錠	-	扉はあるが施錠されていないため、施錠管理を実施し、可燃物の持込防止を図る。
RW-1-1	廃液サンプルタンク室	部屋	扉	-	施錠管理	
RW-1-2	オフガスサンプルラック室	部屋	扉	-	施錠管理	ブロック壁により閉止された区画であり、可燃物の持込防止が図られているため、追加措置は不要。
RW-1-10	排ガス減衰管室	部屋	ブロック壁	閉止	-	
RW-1-11	排ガス復水器A室	部屋	ハッチ	閉止	-	ハッチにより閉止された区画であり、可燃物の持込防止が図られているため、追加措置は不要。 なお、ハッチ開放時はフェンスを設置し施錠管理を実施。
RW-1-12	排ガス復水器B室	部屋	ハッチ	閉止	-	
RW-1-13	床ドレンフィルタ室	部屋	ハッチ	閉止	-	
RW-1-14	廃液収集フィルタB室	部屋	ハッチ	閉止	-	

## 4 火災防護審査基準への適合検討

表 1 2 火災感知器等を設置しない火災区域・火災区画における可燃物持込防止のための物理的措置 (3 / 6)

火災区画番号	対象	現在の状態		可燃物持込みに対する追加措置		
		用途	扉等の設置状況	施錠/閉止状況※1	追加措置※2	理由
RW-1-15	廃液収集フィルタA室	部屋	ハッチ	閉止	-	ハッチにより閉止された区画であり、可燃物の持込防止が図られているため、追加措置は不要。 なお、ハッチ開放時はフェンスを設置し施錠管理を実施。
RW-1-16	脱塩装置室	部屋	ハッチ	閉止	-	
RW-1-17	排ガス前置フィルタA室	部屋	ハッチ	閉止	-	
RW-1-18	排ガス前置フィルタB室	部屋	ハッチ	閉止	-	
RW-1-19	排ガス後置フィルタA室	部屋	ハッチ	閉止	-	
RW-1-20	排ガス後置フィルタB室	部屋	ハッチ	閉止	-	
RW-2-5	クラリアイヤータンク室	部屋	扉	施錠	-	施錠管理された区画であり、可燃物の持込防止が図られているため、追加措置は不要。
RW-2-7	デイストレートコレクタータンク室	部屋	-	-	扉追設, 施錠管理	扉等がなく施錠/閉止されていないため、扉を追設したうえで施錠管理を実施し、可燃物の持込防止を図る。
RW-3-4	廃液濃縮器A室	部屋	ハッチ	閉止	-	ハッチにより閉止された区画であり、可燃物の持込防止が図られているため、追加措置は不要。 なお、ハッチ開放時はフェンスを設置し施錠管理を実施。
RW-3-5	廃液濃縮器B室	部屋	ハッチ	閉止	-	
RW-3-6	活性炭ベッド室	部屋	ハッチ	閉止	-	
RW-3-7	再生ガスメッシュフィルタ室	部屋	扉	-	施錠管理	扉はあるが施錠されていないため、施錠管理を実施し、可燃物の持込込みを図る。
RW-3-8	除湿器室	部屋	ハッチ	閉止	-	ハッチにより閉止された区画であり、可燃物の持込防止が図られているため、追加措置は不要。 なお、ハッチ開放時はフェンスを設置し施錠管理を実施。
RW-3-9	除湿器室	部屋	ハッチ	閉止	-	
RW-5	原子炉建屋付属棟 (RW-5)	部屋	扉	施錠	-	施錠管理された区画であり、可燃物の持込防止が図られているため、追加措置は不要。
RW-6	原子炉建屋付属棟 (RW-6)	部屋	扉	施錠	-	

## 4 火災防護審査基準への適合検討

表 1 2 火災感知器等を設置しない火災区域・火災区画における可燃物持込防止のための物理的措置（4 / 6）

火災区画番号	対象	現在の状態		可燃物持込みに対する追加措置		
		用途	扉等の設置状況	施錠/閉止状況※1	追加措置※2	理由
NRW-B3-2	火災区画(部屋)名称 減容固化体貯蔵室	部屋	扉	施錠	-	施錠管理された区画であり、可燃物の持込防止が図られているため、追加措置は不要。
NRW-B3-4	減容固化系溶解タンク室	部屋	扉	-	施錠管理	扉はあるが施錠されていないため、施錠管理を実施し、可燃物の持込防止を図る。
NRW-B3-11	クワッドストリ上澄水受タンク室	部屋	扉	-	施錠管理	扉はあるが施錠されていないため、施錠管理を実施し、可燃物の持込防止を図る。
NRW-B2-2	減容固化系キャピング装置室	部屋	扉	-	施錠管理	扉はあるが施錠されていないため、施錠管理を実施し、可燃物の持込防止を図る。
NRW-B2-3	減容固化系ペレット充填装置室	部屋	扉	-	施錠管理	扉はあるが施錠されていないため、施錠管理を実施し、可燃物の持込防止を図る。
NRW-B2-10	使用済樹脂貯蔵タンク室	部屋	扉	施錠	-	施錠管理された区画であり、可燃物の持込防止が図られているため、追加措置は不要。
NRW-B2-12	電磁ろ過器供給タンク室	部屋	扉	施錠	-	施錠管理された区画であり、可燃物の持込防止が図られているため、追加措置は不要。
NRW-B2-16	濃縮廃液受けタンク室	部屋	扉	施錠	-	扉はあるが施錠されていないため、施錠管理を実施し、可燃物の持込防止を図る。
NRW-B2-17	機器ドレン処理水タンク室	部屋	扉	-	施錠管理	扉はあるが施錠されていないため、施錠管理を実施し、可燃物の持込防止を図る。
NRW-B1-3	バルブ室	部屋	扉	施錠	-	施錠管理された区画であり、可燃物の持込防止が図られているため、追加措置は不要。
NRW-B1-5	減容固化系ペレットホッパー室	部屋	扉	施錠	-	扉はあるが施錠されていないため、施錠管理を実施し、可燃物の持込防止を図る。
NRW-B1-15	サンプリングシキ室	部屋	扉	-	施錠管理	扉はあるが施錠されていないため、施錠管理を実施し、可燃物の持込防止を図る。
NRW-B1-20	バルブエリア室	部屋	扉	施錠	-	施錠管理された区画であり、可燃物の持込防止が図られているため、追加措置は不要。

#### 4 火災防護審査基準への適合検討

表 1 2 火災感知器等を設置しない火災区域・火災区画における可燃物持込防止のための物理的措置 (5 / 6)

火災区画番号	火災区画(部屋)名称	現在の状態		可燃物持込みに対する追加措置		
		用途	扉等の設置状況	施錠/閉止状況※1	追加措置※2	理由
NRW-B1-21	クラッドスラリ濃縮器室	部屋	ハッチ	閉止	-	ハッチにより閉止された区画であり、可燃物の持込防止が図られているため、追加措置は不要。
NRW-B1-22	クラッドスラリ濃縮器加熱器室	部屋	ハッチ	閉止	-	なお、ハッチ開放時はフェンスを設置し施錠管理を実施。
NRW-1-16	電磁ろ過器バルブ室	部屋	扉	-	施錠管理	扉はあるが施錠されていないため、施錠管理を実施し、可燃物の持込防止を図る。
NRW-1-23	キャスク除染ヒット室	部屋	-	-	扉追設, 施錠管理	扉等がなく施錠/閉止されていないため、扉を追設したうえで施錠管理を実施し、可燃物の持込防止を図る。
NRW-1-24	スキマサージタンク室	部屋	扉	施錠	-	施錠管理された区画であり、可燃物の持込防止が図られているため、追加措置は不要。
NRW-1-25	電磁ろ過器 A 室	部屋	ハッチ	閉止	-	ハッチにより閉止された区画であり、可燃物の持込防止が図られているため、追加措置は不要。
NRW-1-26	電磁ろ過器 B 室	部屋	ハッチ	閉止	-	なお、ハッチ開放時はフェンスを設置し施錠管理を実施。
NRW-2-10	超ろ過器供給タンク室	部屋	扉	-	施錠管理	扉はあるが施錠されていないため、施錠管理を実施し、可燃物の持込防止を図る。
NRW-2-20	チエス室	部屋	扉	-	施錠管理	
NRW-2-21	サンプリングシグナ室	部屋	扉	-	施錠管理	
NRW-3-3	減容固化系ミストセパレータ室	部屋	扉	-	施錠管理	
NRW-3-15	給気加熱コイル C 室	部屋	扉	-	施錠管理	

## 4 火災防護審査基準への適合検討

表 1 2 火災感知器等を設置しない火災区域・火災区画における可燃物持込防止のための物理的措置 (6 / 6)

火災区画番号	対象	現在の状態		可燃物持込みに対する追加措置		
		用途	扉等の設置状況	施錠/閉止状況※1	追加措置※2	理由
NRW-3-17	火災区画(部屋)名称 給気加熱コイルB室	部屋	扉	-	施錠管理	扉はあるが施錠されていないため、施錠管理を実施し、可燃物の持込防止を図る。
NRW-3-19	給気加熱コイルA室	部屋	扉	-	施錠管理	
NRW-3-23	減容固化系供給タンク	部屋	扉	施錠	-	施錠管理された区画であり、可燃物の持込防止が図られているため、追加措置は不要。
NRW-4-2	減容固化系乾燥機復水器室	部屋	扉	-	施錠管理	扉はあるが施錠されていないため、施錠管理を実施し、可燃物の持込防止を図る。
NRW-4-12	補機冷却水サージタンク・冷水膨張タンク室	部屋	-	-	扉追設, 施錠管理	扉等がなく施錠/閉止されていないため、扉を追設したうえで施錠管理を実施し、可燃物の持込防止を図る。
0-1	復水貯蔵タンクエリア	部屋	扉	施錠	-	
0-4	原子炉建屋付属棟 (DG-2Cルーフトファン室)	部屋	扉	施錠	-	
0-5	原子炉建屋付属棟 (DG-2Dルーフトファン室)	部屋	扉	施錠	-	施錠管理された区画であり、可燃物の持込防止が図られているため、追加措置は不要。
0-6	原子炉建屋付属棟 (DG-HPCSルーフトファン室)	部屋	扉	施錠	-	
0-14-4	代替淡水貯槽	貯水設備	-	-	-	コンクリート躯体内に水が満たされた構造であり、火災が発生するおそれがないため、追加措置は不要。
D-B3-2	西側淡水貯水設備	貯水設備	-	-	-	

※1：施錠による管理の例を別図1、ハッチによる管理の例を別図2に示す。

※2：追加措置を講じる火災区画のうち、RW-1-1のみが有効性評価におけるアクセスルートに該当するが、施錠管理を行う部屋の内側からサムターンにより開錠するため、アクセスルートに影響はない。

※3：巡視点検、工事等で立ち入る火災区画にアクセスする通路であり、定期的に人が立ち入る場所ではない。概要を別図3、別図4に示す。

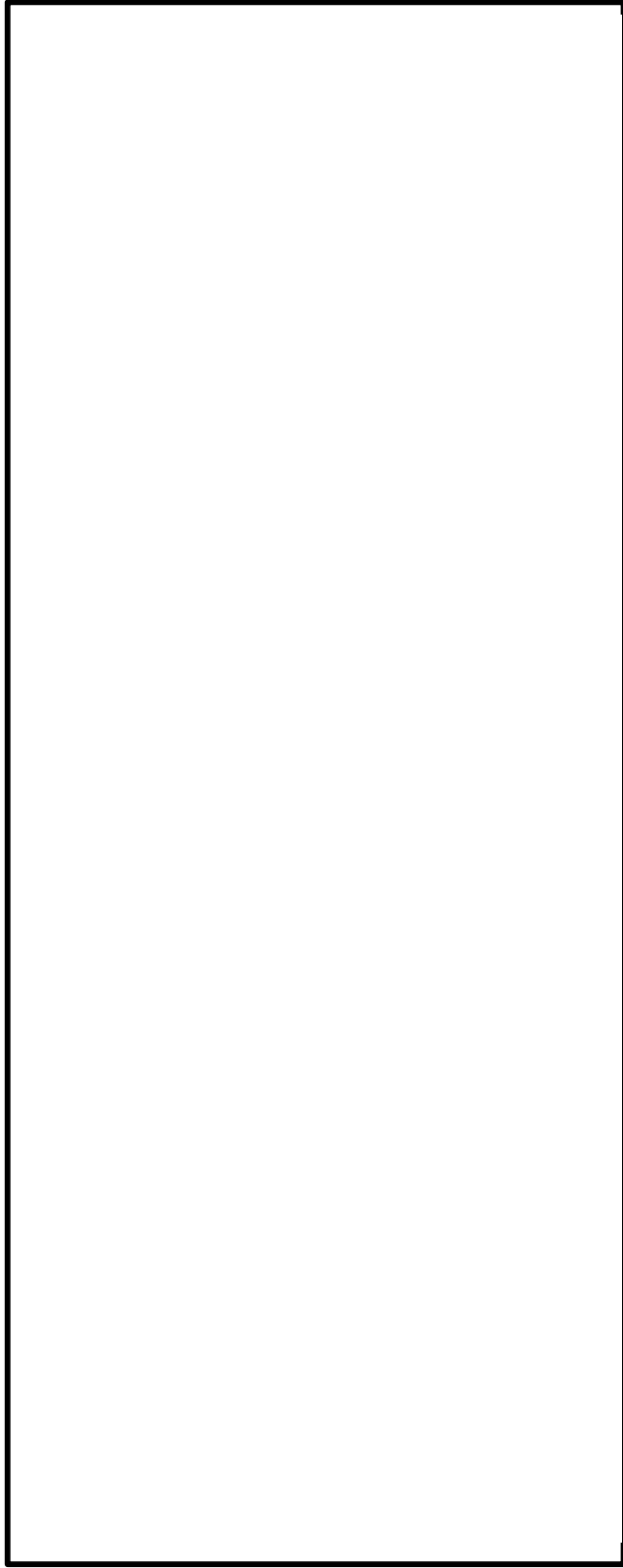

別図1 施錠による管理の例



ハッチ閉止状態

ハッチ開放時はフェンス  
を設置し、施錠管理

別図2 ハッチによる管理の例

#### 4 火災防護審査基準への適合検討

- 1階階段室 (T-1-9) 及び2階階段室 (T-1-17) は以下の別図3に示すとおり、排ガスコンデンサB室 (T-1-8) 及びOG再結合器A室, B室 (T-1-16, T-1-15) へアクセスする通路である。
- 当該火災区画は別図3に示す箇所にて施錠管理を行い、管理されない可燃物の持ち込みを防止する。

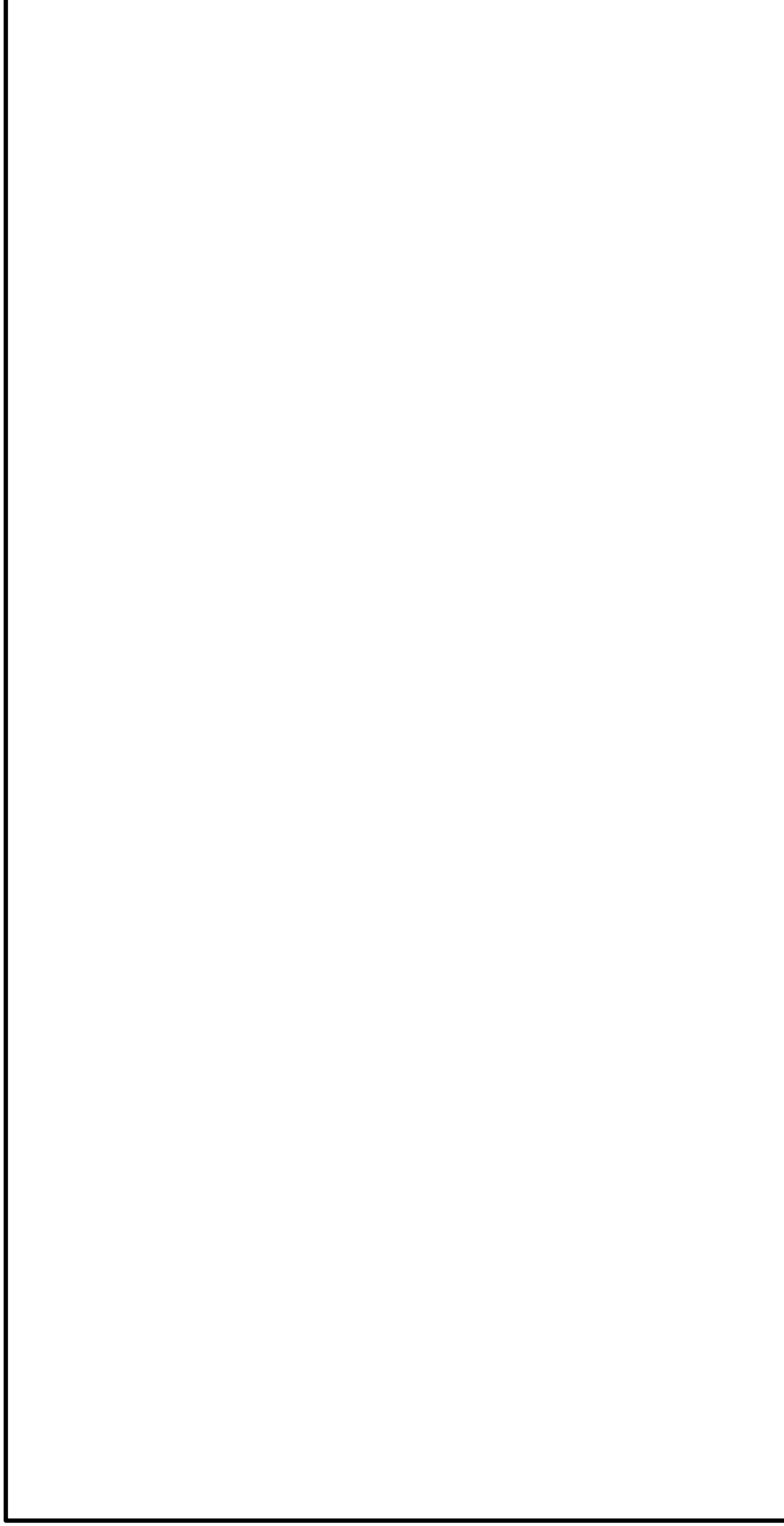

別図3 タービン建屋階段室の概要

#### 4 火災防護審査基準への適合検討

- サンプルラック室 (T-2-15) は以下の別図4に示すとおり, RW建屋給気ファン室(A/B) (T-2-7) 及びタービン建屋排気ファン室(A/B/C) (T-2-8) へアクセスする通路である。
- 当該火災区画は別図4に示す箇所にて施錠管理を行い, 管理されない可燃物の持ち込みを防止する。

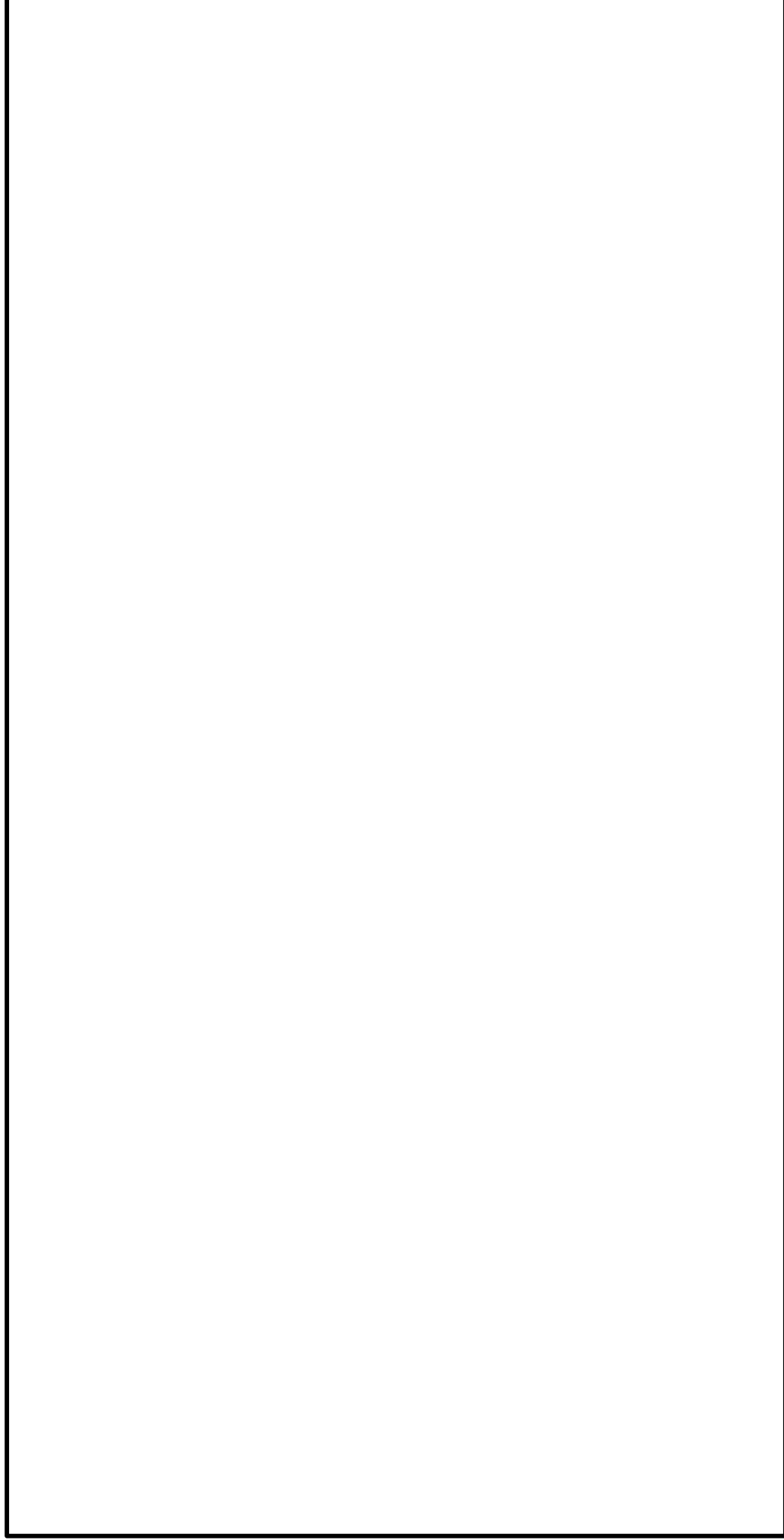

別図4 サンプルラック室の概要



## 4 火災防護審査基準への適合検討

表 1 3 火災感知器等を設置しない火災区域・火災区画における可燃物管理の概要

区分	可燃物管理の運用	備考
可燃物管理 (事前のソフト対策)	①防火・防災管理者を配備し、火災の発生防止、火災発生時の火災規模の縮小化、影響軽減を目的に、持込可燃物の運用管理手順を定めて、全体の管理を行う。	
	②火災区域・火災区画の可燃物の火災荷重と耐火壁の耐火能力を比較し耐火壁の耐火機能を喪失させないこと確認するため、電算機のシステムにより持込可燃物を管理する。	
可燃物管理 (事前のハード対策)	③可燃物を持ち込む場合には申請書を作成し、システム管理担当箇所による可燃物持ち込み後においても管理基準を超過しないことの確認を受けた後、工事担当マネージャの承認を得る。	
	④火災区画の入口には可燃物の持込禁止若しくは可燃物を持ち込む場合には当社へ連絡することを指示する標識等(火災区画番号、火災区画名称含む。)を掲示する。	別図 5 ※
作業中における管理	⑤火災区域・火災区画の扉やフェンスにて施錠管理をすることで、管理されない可燃物の持ち込みを防止する運用とする。工事等で当該火災区画に立ち入る者は、工事担当部門に鍵の貸し出しを依頼し、工事担当部門は鍵を管理する部門へ連絡し、鍵を管理する部門が立入者に鍵を貸し出す。鍵の貸し出しに際しては、台帳にて管理を行う。	
	⑥火災感知器等を設置しない火災区画へ可燃物を持ち込む場合は、作業員(監視員)による監視を行う。	別図 5 ※
管理されない可燃物を持ち込まれていないことの継続的な維持	⑦作業員(監視員)の監視により火災を発見した場合、送受話器(ページング)、電力保安通信用電話設備(固定電話機)又は電力保安通信用電話設備(PHS端末)(以下「通信設備」という。)により中央制御室に火災の発生した火災区画番号、火災区画名称、火災の発生状況等を連絡する。	
	⑧上記⑥⑦の可燃物管理の運用については予め工事要領書等に記載し、関係者に周知徹底する。	
	⑨火災区域・火災区画の扉やフェンスにて施錠管理をすることで、管理されない可燃物の持ち込みを防止する運用とする。工事等で当該火災区画に立ち入る者は、工事担当部門に鍵の貸し出しを依頼し、工事担当部門は鍵を管理する部門へ連絡し、鍵を管理する部門が立入者に鍵を貸し出す。鍵の貸し出しに際しては、台帳にて管理を行う。	
	⑨運転員による設備の運転・維持状態、異常発生の有無等を確認する日々の巡視点検を行っており、この他に持込可燃物の申請書に基づくパトロール、適切に防火対策が講じられているかを確認する安全パトロール等を定期的に実施する。 なお、施錠管理する火災区画の鍵の状態については、この巡視点検などにより確認される。	

※：別図 5 火災感知器等を設置しない火災区画に対する可燃物管理の概要

### 可燃物管理の運用

【現場での掲示例】

**可燃物持込禁止エリア**  
**火災区画番号** ○○-○-○○  
**部屋名称** ○○○

・本エリアは火災感知器が設置されていないため、可燃物の持ち込みが禁止されています。  
 持ち込みが必要な場合は当社監理員へ連絡してください。

・本エリアにて火災を発見した際は、上記火災区画番号及び部屋名称を**中央制御室（電話番号○○○○）**へ連絡してください。

【社内規程で定められている火災等発生時の連絡内容】  
 （工所要領書への記載例）

火災発生時の対応

場所	連絡先	電話番号
東II 管理区域 周辺防護区域	東II 中央制御室	○○○

【火災発見】 →

【連絡内容】

1. わたしは : ○○社の○○です。
2. 事象 : 火災を発見しました。
3. いつ : ○時○分頃
4. どこで : 火災区画番号 ○○  
部屋名称 ○○です。
5. 状況 : ○……○

### 火災発見時の対応

- 作業中において火災を発見した場合には、下記の通信設備のいずれかを使用し、中央制御室へ連絡
- ・送受話器（ページング）
- ・電力保安通信用電話設備（固定電話機）
- ・電力保安通信用電話設備（PHS端末）

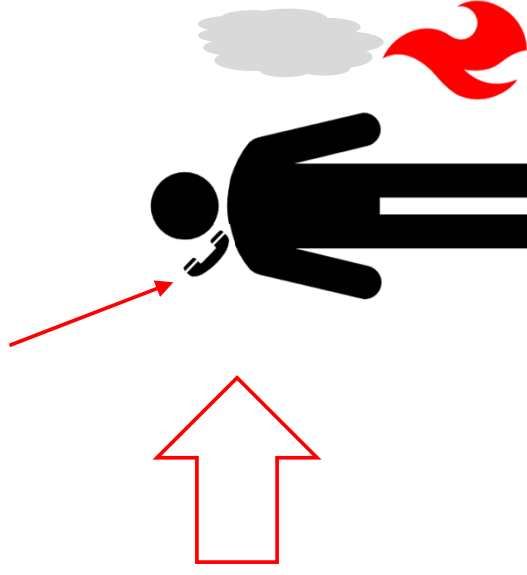

作業員（監視員）

・わたしは、○○社の○○です。  
 ・火災を発見しました。  
 ・○時○分頃  
 ・場所は、○○-○-○○、○○○です。  
 ・煙と炎が見えます。

### 中央制御室での対応

- 連絡を受けた発電長は、運転員以下を指示
- ・防災表示盤での火災発生場所の確認
- ・現場への移動及び火災発生時の初期消火対応
- 運転員は上記指示に従って対応

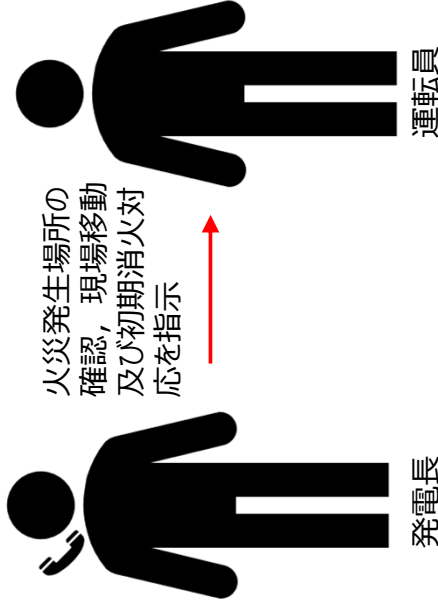

○防災表示盤に配備した図面を確認

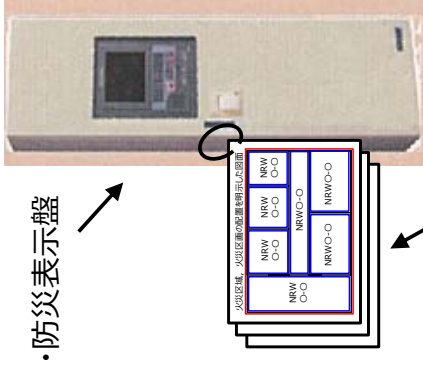

- 消防機関へ通報
- 所内関係箇所へ連絡

○所内の異常時の対応体制に移行して、火災対応に当たる

・建物名称・階層、火災区画番号、部屋名称が記載された図面

## 4 火災防護審査基準への適合検討

### 4.4.2 消防法又は建築基準法を踏まえて適切に火災感知を行う火災区域・火災区画

- 安全機能又は重大事故等に対処するための機能が設置されていない若しくは安全機能又は重大事故等に対処するための機能が火災により影響を受けないことから、消防法又は建築基準法を踏まえて適切に火災感知を行うことのできる保安水準の確保が達成できる。
- 消防法又は建築基準法に基づく火災感知器を設置する火災区域又は火災区画は、アナログ式の火災感知器を優先するが、既設の火災感知器を考慮して非アナログ式も含めて選択する。具体的にはアナログ式煙感知器を優先し、煙感知方式が適さない場合には熱感知方式を選択する。非アナログ式の火災感知器を選択する場合は光電式スポット型煙感知器を基本としているが、設置場所の環境条件に応じて以下のとおり火災感知器を選択している。具体的な配置図を別添8に示す。
- 消防法又は建築基準法を踏まえて火災感知器により、火災を有効に感知することが困難であると考えられる場合、より有効に火災を感知できる代替措置を講じる設計とする。



図1-3 消防法又は建築基準法を踏まえて適切に火災感知を行う火災区域・火災区画の火災感知器の選択フロー

## 4 火災防護審査基準への適合検討

- ▶ 消防火災又は建築基準法を踏まえて適切に火災感知を行う火災区域・火災区画のうち、代替措置により火災を感知する原子炉建屋付属棟屋上の概要を以下に示す。
  - 原子炉建屋付属棟屋上にはスイッチギア室チラーユニット、中央制御室チラーユニット及びバッテリー室送風機が、また、緊急時対策所建屋屋上には空冷コンデンサ及び空調機が設置されている（以下、これら設備を「チラーユニット等」という。）（図14、図15）。
  - チラーユニット等の電動機は可燃物であるグリスを内包しているため、過電流により電動機が発火源になる可能性があるが、電動機には過電流検出用継電器を設置し、過電流検出時には遮断器を解放して通電を停止させる機能が備わっている。万一、電動機に火災が発生した場合、電動機は金属で覆われたチラーユニット等の内部にあり、チラーユニット等の外部から火災感知器により火災を有効に感知し難い。このため、代替措置として、過電流検出用継電器が作動して故障回路が遮断されると、中央制御室に機器の異常を知らせる警報が発報し、運転員に異常の発生を知らせることにより、火災感知器が有効に感知可能な場合と同等の保安水準を確保する代替措置を講ずる設計としている。

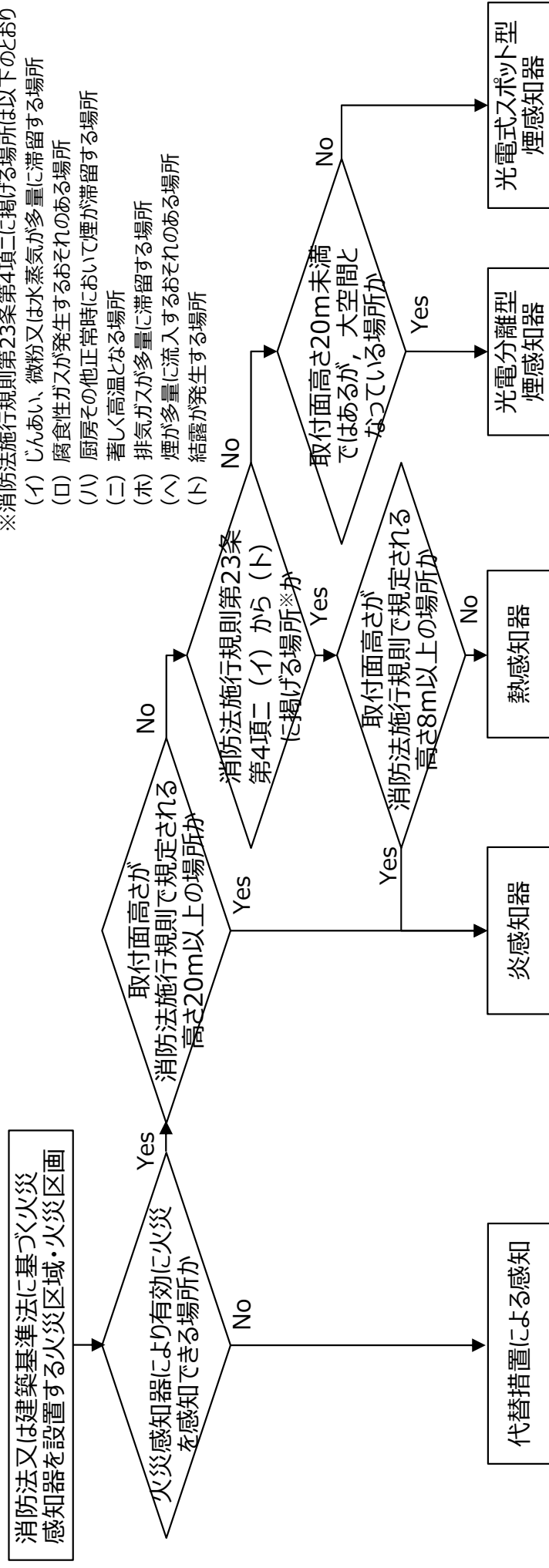

図14 原子炉建屋付属棟屋上



図15 緊急時対策所  
屋上の概要

#### 4 火災防護審査基準への適合検討

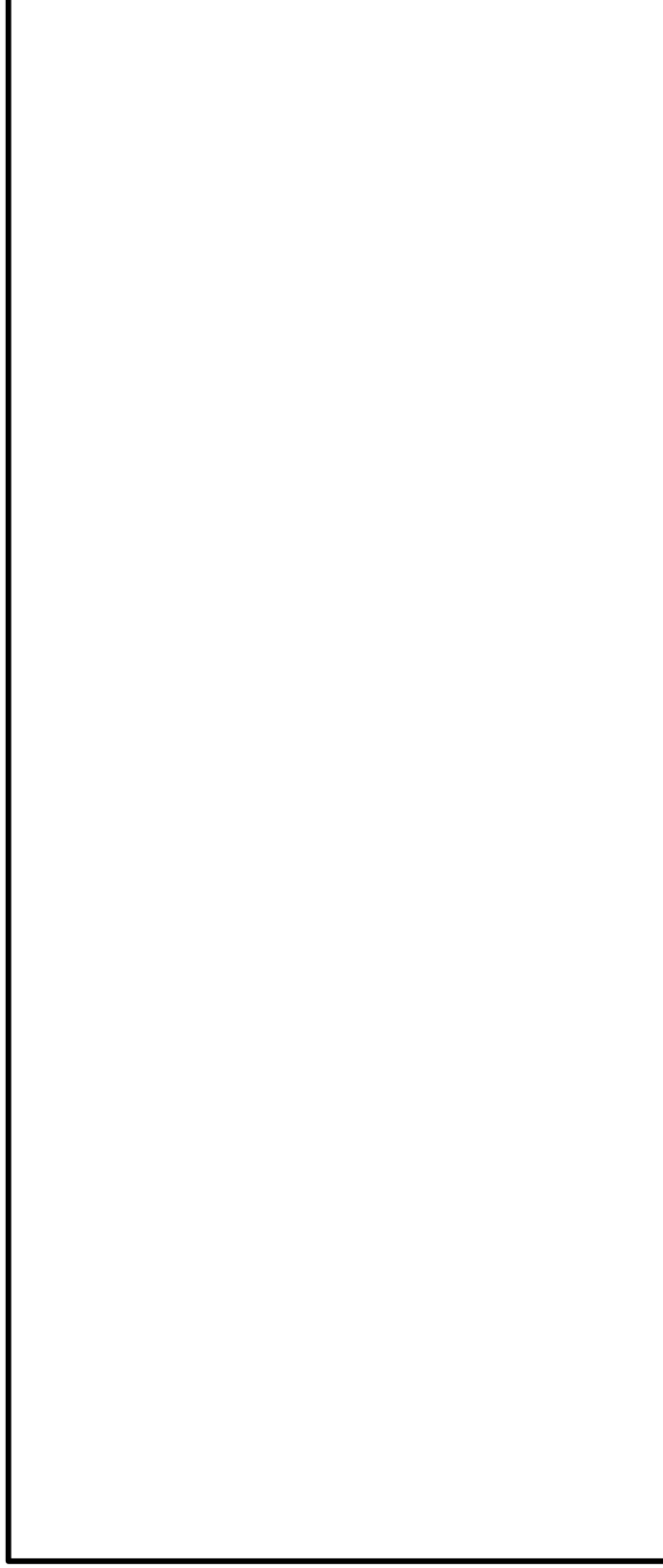
- 使用済燃料乾式貯蔵建屋は、金属製の乾式貯蔵容器（ドライキヤスク）に収納された使用済燃料を貯蔵保管しており、換気は、空気を建屋下部の給気口から取り入れ、自然循環により建屋上部の排気口から排出する方式を採用している。
- 同建屋は、火災により安全機能へ影響を及ぼすおそれがない火災区域・火災区画に該当するため、消防法又は建築基準法に基づき、火災感知器を1種類選択し設置している。感知方式としては、取付面高さが20m以上の場合は非アナログ式の炎感知器、取付面高さが20m未満の場合は光電式スポット型煙感知器を消防法に従って設置している。
- また、非アナログ式の炎感知器に加えて自主的な対応として、取付面高さが20m以上であるもの、排気口が建屋上部にあるため、光電分離型の煙感知器を設置している。

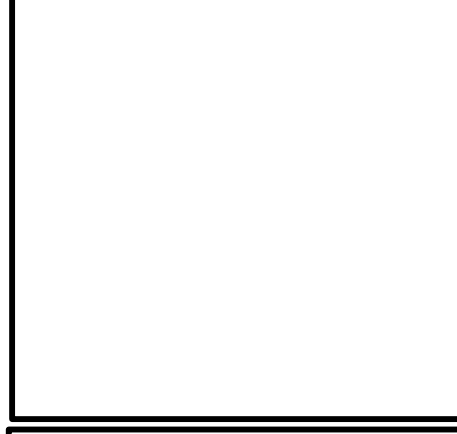

図1-6 使用済燃料乾式貯蔵建屋

#### 4 火災防護審査基準への適合検討

- 火災感知器等を設置しない火災区域・火災区画のうち、周辺と物理的に区分されていない火災区画であるパイプチェイス室、階段室及び常設代替注水系配管カルバートについて、隣接する火災区画と統合し、火災を有効に感知できるよう火災感知設計の最適化を図った。図17にパイプチェイス室と超ろ過器室の火災区画を統合した火災感知器の配置概要、図18に階段室と通路の火災区画を統合した火災感知器の配置概要、図19に常設代替注水系配管カルバートと常設低圧代替注水系ポンプ室の火災区画を統合した火災感知器の配置概要を示す。

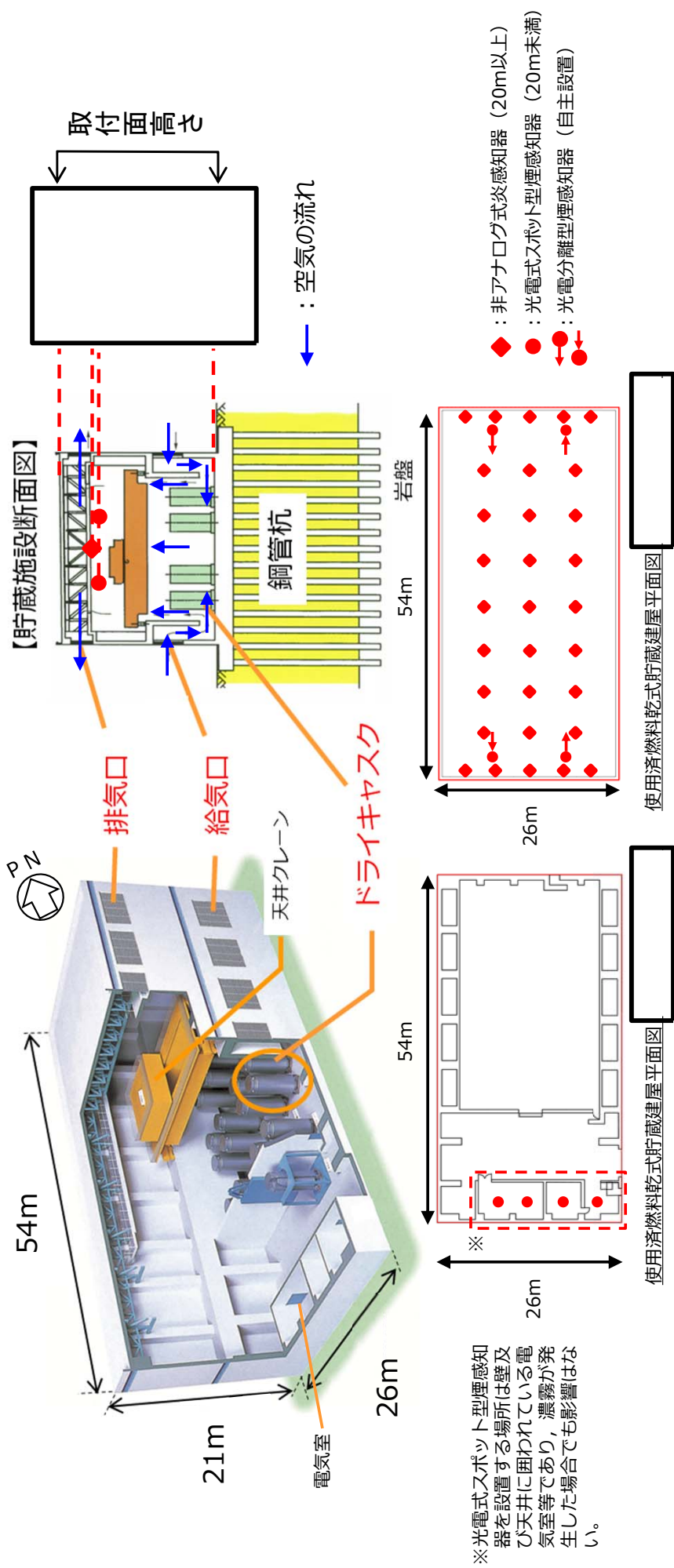

図17 パイプチェイス室と超ろ過器室の火災区画を統合した火災感知器の配置概要



図18 階段室と通路の火災区画を統合した火災感知器の配置概要

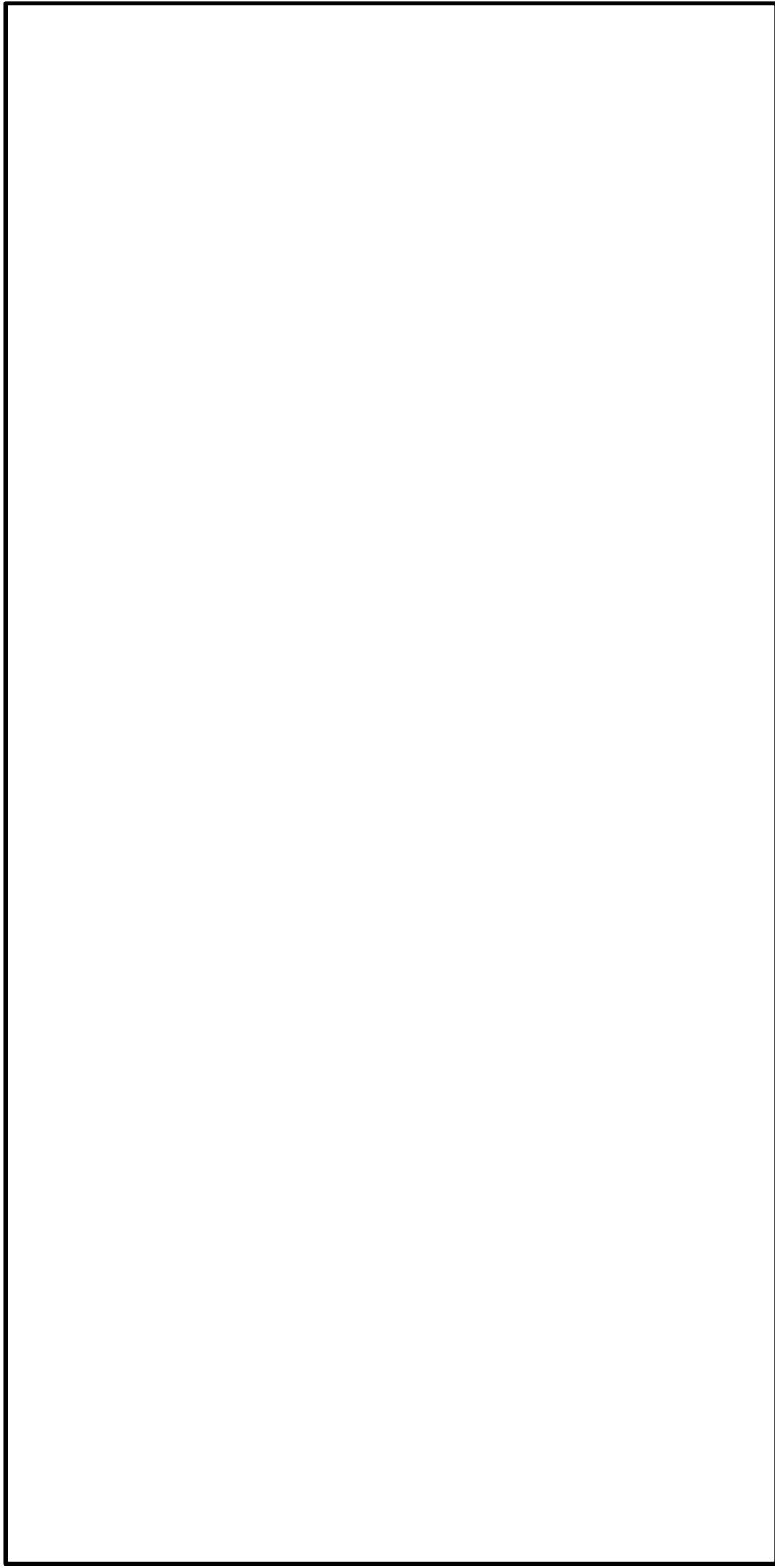

図 1 9 常設低圧代替注水系配管カルバートと常設低圧代替注水系ポンプ室の火災区画を統合した火災感知器の配置概要

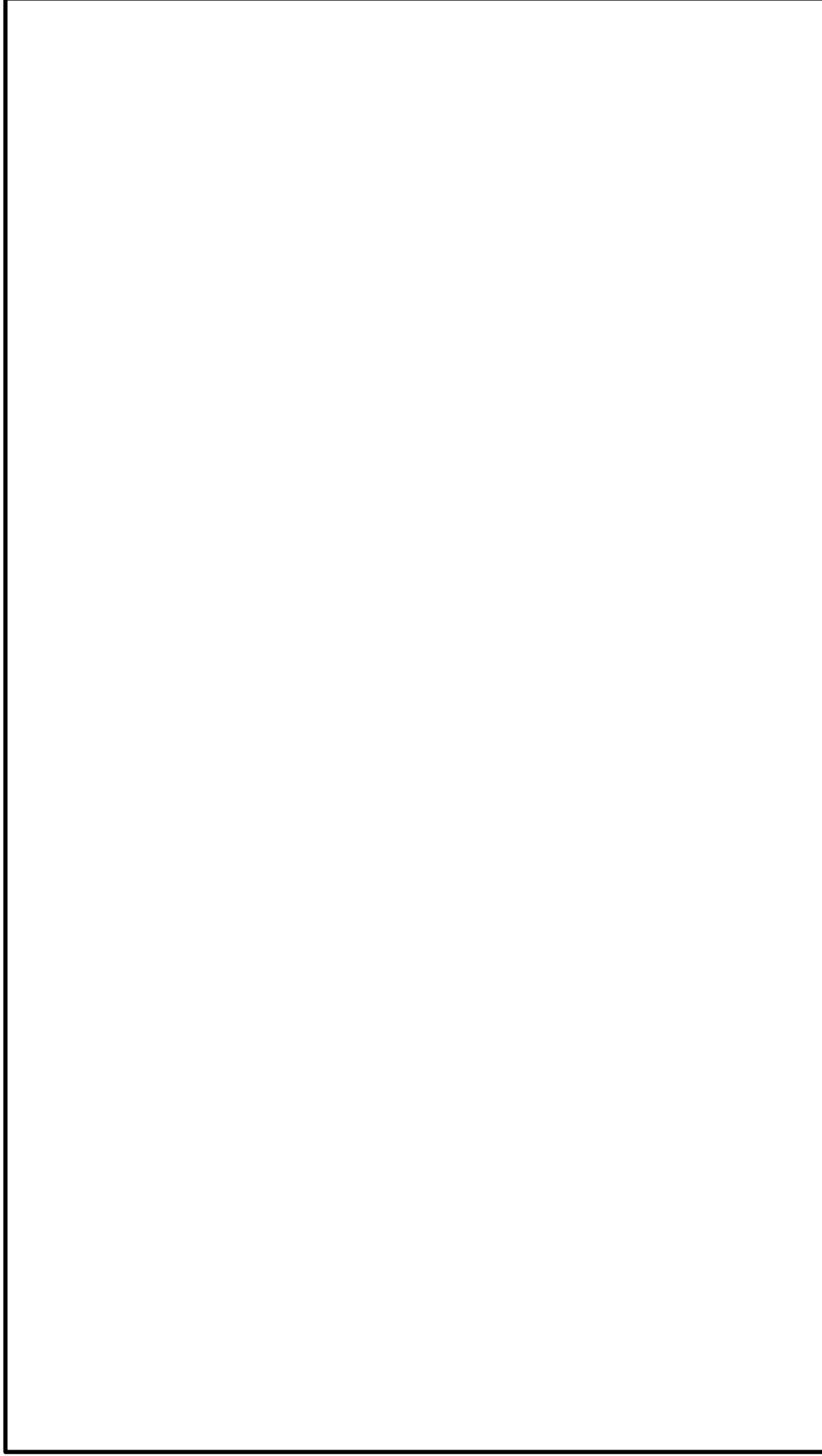

## 4 火災防護審査基準への適合検討

### 4.4.3 消防法施行規則第23条第4項の適用対象ではない火災区域・火災区画

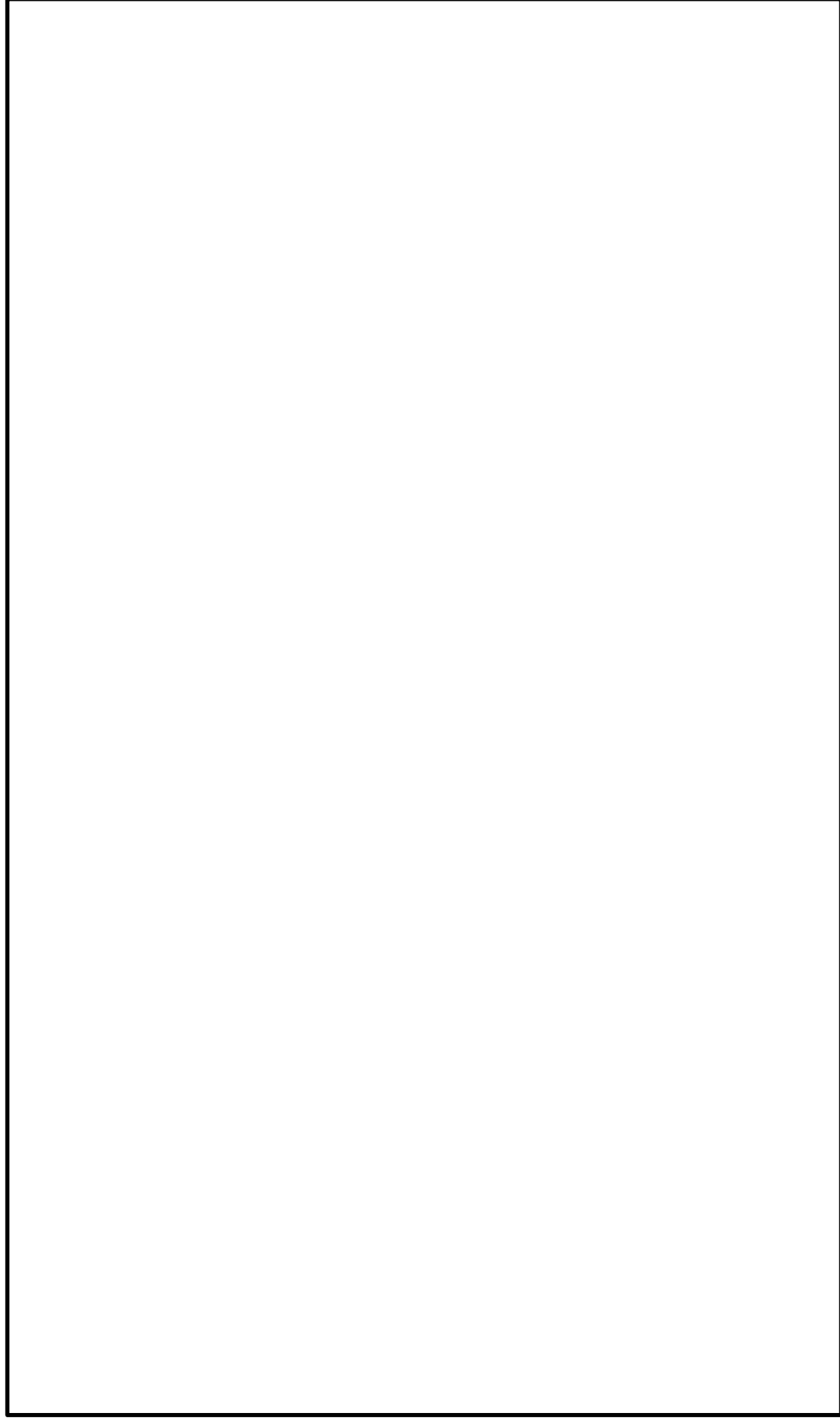
- 屋外開放の火災区域・火災区画の例として海水ポンプ室及び軽油貯蔵タンク設置区域の概要を示す。その他の火災区域・火災区画については、補足－5 参照。

#### 【海水ポンプ室】

- 海水ポンプ室の火災感知器等は、屋外に設置するため火災時の煙の拡散、降水等の影響を考慮し、屋外仕様の熱感知カメラと非アナログ式の屋外仕様の炎感知器とする。
- 海水ポンプ室の火災を有効に感知するために熱感知カメラと非アナログ式の炎感知器を、火災防護上重要な機器等、重大事故等対処施設として設置する設計とする。

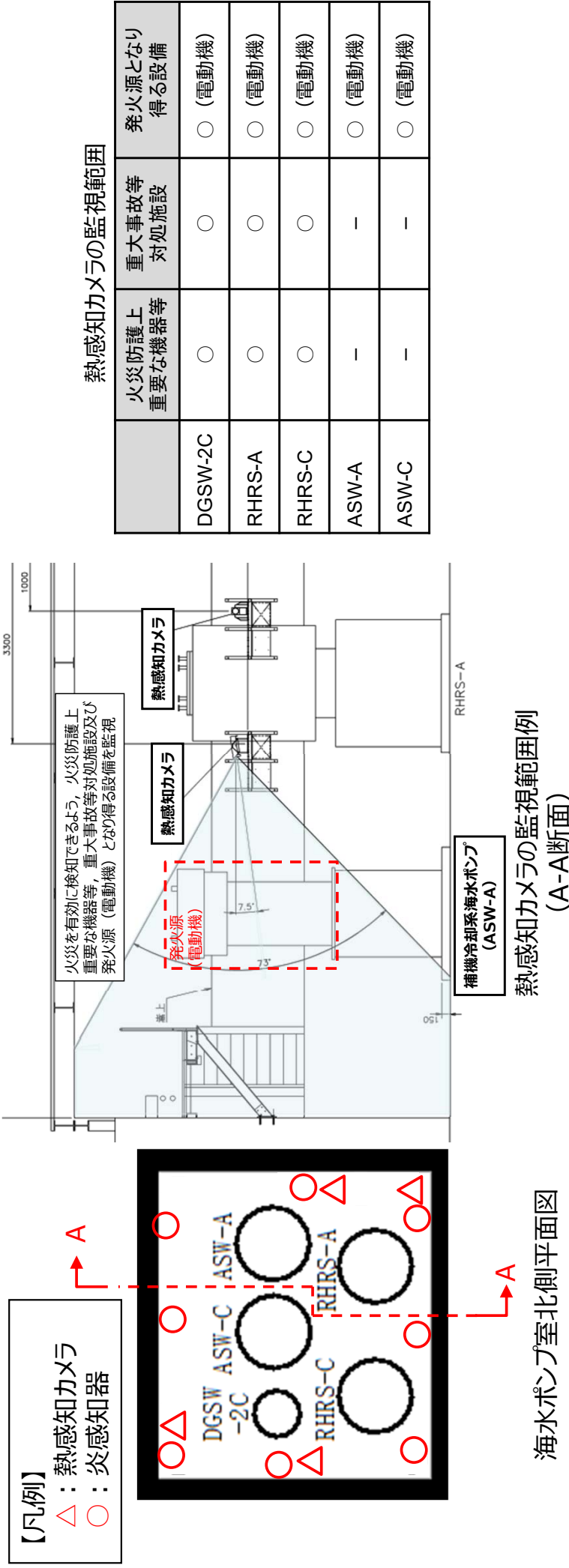

## 4 火災防護審査基準への適合検討

### 【軽油貯蔵タンク設置区域】

- 燃料が気化するおそれがある燃料貯蔵タンクマンホール内の火災感知器は、燃料が気化するのを考慮し、防爆型の火災感知器とする。

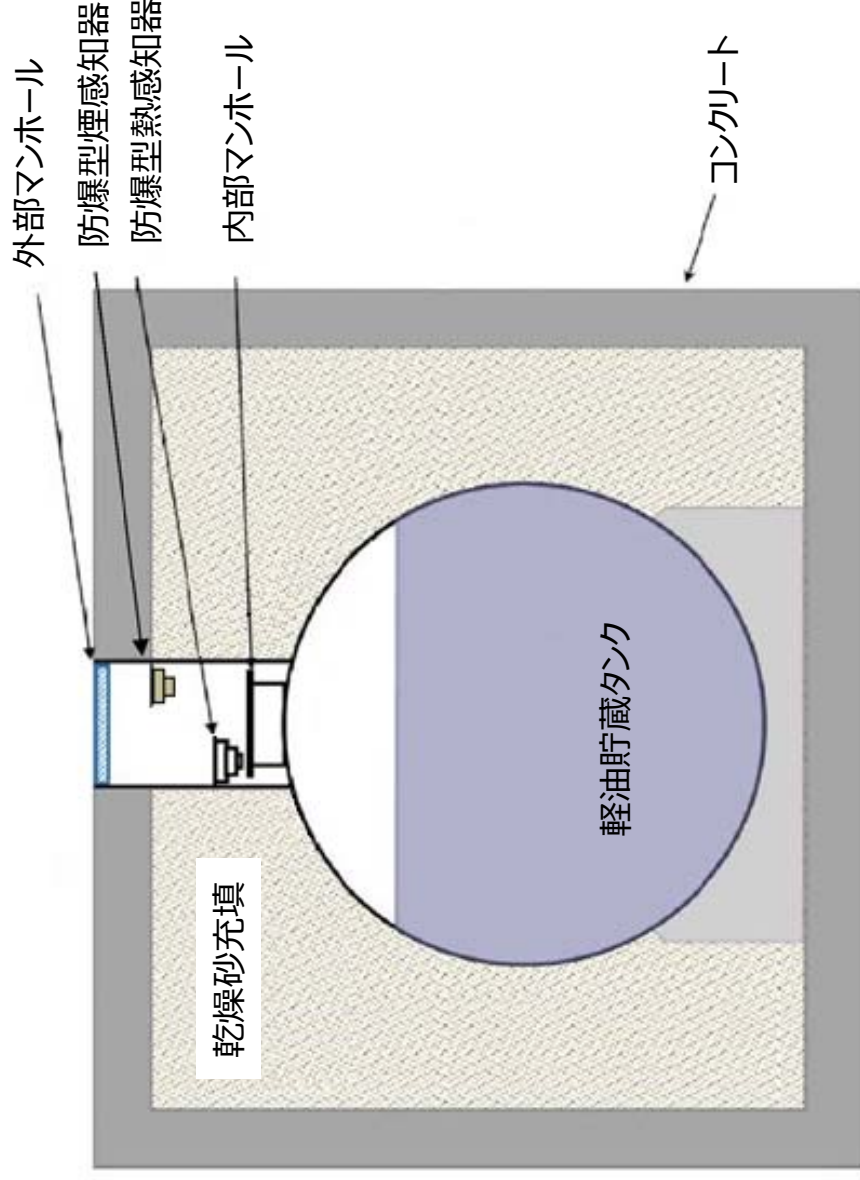

A-A断面図

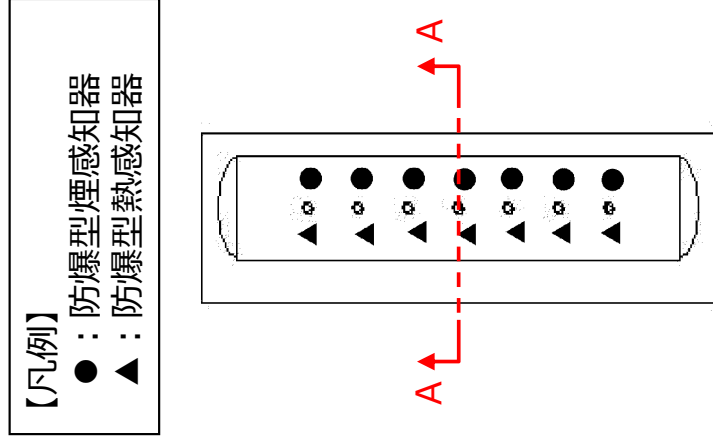

軽油貯蔵タンク設置区域平面図

図 2 1 軽油貯蔵タンク設置区域

## 5 基本設計方針への反映

- 4章の火災防護審査基準への適合検討の火災感知の設計を踏まえ、基本設計方針の見直し案を以下に示す。

表 1 4 基本設計方針の見直し案前後表 ( 1 / 7 )

2023年4月7日申請の基本設計方針	基本設計方針見直し案	基準要求事項との関係等
<p>第2章 個別項目</p> <p>1. 火災防護設備の基本設計方針</p> <p>設計基準対象施設は、火災により発電用原子炉施設の安全性を損なわれないよう、火災防護上重要な機器等を設置する火災区域及び火災区画に対して、火災防護対策を講じる。</p> <p>発電用原子炉施設は、火災によりその安全性を損なわれないよう、適切な火災防護対策を講じる設計とする。火災防護対策を講じる対象として「発電用軽水型原子炉施設の安全機能の重要度分類に関する審査指針」のクラス1、クラス2及び安全評価上その機能を期待するクラス3に属する構造物、系統及び機器とする。</p> <p>火災防護上重要な機器等は、上記構造物、系統及び機器のうち原子炉の高温停止及び低温停止を達成し、維持するために必要な構造物、系統及び機器並びに放射性物質の貯蔵又は閉じ込め機能を有する構造物、系統及び機器とする。</p> <p>(中略)</p> <p>重大事故等対処施設は、火災により重大事故等に対処するために必要な機能が損なわれないよう、重大事故等対処施設を設置する火災区域及び火災区画に対して、火災防護対策を講じる。</p> <p>(中略)</p> <p>なお、発電用原子炉施設のうち、火災防護上重要な機器等又は重大事故等対処施設に含まれない構造物、系統及び機器は、消防法、建築基準法、日本電気協会電気技術規程・指針に基づき設備に応じた火災防護対策を講じる設計とする。</p>	<p>第2章 個別項目</p> <p>1. 火災防護設備の基本設計方針</p> <p>変更なし</p>	<p>・火災防護上重要な機器等又は重大事故等対処施設に含まれない機器等のみを設けた火災区域・火災区画の火災感知の設計について記載。 【消防法又は建築基準法を踏まえて適切に火災感知を行う火災区域・火災区画【B】】</p>

# 5 基本設計方針への反映

表 1 4 基本設計方針の見直し案前後表 ( 2 / 7 )

2023年4月7日申請の基本設計方針	基本設計方針見直し案	基準要求事項との関係等
<p>(2) 火災の感知及び消火 a. 火災感知設備 (a) 火災防護上重要な機器等及び重大事故等対処施設を設置する火災区域又は火災区画 (DBトネル, SAトネル及び <span style="border: 1px solid black; display: inline-block; width: 100px; height: 15px;"></span> ) を除く。) の火災感知設備の設計</p> <p>火災感知設備の火災感知器 (一部「東海, 東海第二発電所共用」(以下同じ。)) は, 火災区域又は火災区画における放射線, 取付面高さ, 温度, 湿度, 空気流等の環境条件, 予想される火災の性質を考慮し, 火災感知器を設置する火災区域又は火災区画の火災防護上重要な機器等及び重大事故等対処施設の種類に応じ, 火災を早期に感知できるよう, 固有の信号を発するアナログ式の煙感知器及びアナログ式の熱感知器の異なる種類の火災感知器を組み合わせて設置する設計とする。</p> <p><u>ただし, 発火性又は引火性の雰囲気形成するおそれのある場所及び屋外等は, 環境条件や火災の性質を考慮し, 非アナログ式の炎感知器 (赤外線方式), 非アナログ式の防爆型熱感知器, 非アナログ式の防爆型煙感知器, 非アナログ式の屋外仕様の炎感知器 (赤外線方式), アナログ式の屋外仕様の熱感知カメラ及び非アナログ式の熱感知器も含めた組み合わせで設置する設計とする。</u></p>	<p>(2) 火災の感知及び消火 a. 火災感知設備 (a) 火災防護上重要な機器等及び重大事故等対処施設を設置する火災区域又は火災区画 (原子炉建屋付属棟 (廃棄物処理棟) 内の代替所内電気設備, 常設代替直流電源設備及び格納容器圧力逃がし装置の関連設備を設置する場所並びにDBトネル, SAトネル及び格納容器圧力逃がし装置を設置する建屋を除く。) の火災感知設備の設計 火災感知設備の火災感知器 (一部「東海, 東海第二発電所共用」(以下同じ。)) は, 火災区域又は火災区画における環境条件 (大空間, 放射線の影響, 引火性又は発火性雰囲気形成, 屋外環境), 予想される火災の性質を考慮し, 火災感知器を選定する設計とする。 また, 火災感知器を設置する火災区域又は火災区画の火災防護上重要な機器等及び重大事故等対処施設の種類に応じ, 火災を早期に感知できるよう, 固有の信号を発するアナログ式の煙感知器, アナログ式の熱感知器又は非アナログ式の炎感知器 (炎が発する赤外線又は紫外線を感じ取るため, 炎が生じた時点で感知することができ, 火災の早期感知に優位性がある火災感知器) の中から, 異なる感知方式の火災感知器を組み合わせて設置する設計とする。なお, 上記の設計のとおり火災感知器を設置できない場所は, 環境条件や火災の性質を考慮し, アナログ式の煙吸引式検出設備, 非アナログ式の防爆型熱感知器, 非アナログ式の防爆型煙感知器, 非アナログ式の屋外仕様の炎感知器 (赤外線方式), 屋外仕様の熱感知カメラ及び非アナログ式の熱感知器も含めた組み合わせで設置する設計とする。</p>	<p>・2.2.1(1)①に基づき環境条件等を考慮して選定すること, また, 固有の信号を有する異なる感知方式の左記に示す火災感知器を組み合わせると記載。 【①一般火災区域・火災区画 (取付面高さ8 m未満)】 【②一般火災区域・火災区画 (取付面高さ8 m以上)】 【③天井が高く大空間となっている場所】 【⑥一般火災区域・火災区画 (取付面高さ8 m未満)】 【⑦一般火災区域・火災区画 (取付面高さ8 m以上)】 ・前述の火災感知器の組合せができない場所について, 左記の火災感知器を組み合わせることを記載。 【④放射線量が高い場所】 【⑤引火性又は発火性の雰囲気形成するおそれのある火災区域・火災区画 (屋内)】 【⑧屋外開放の火災区域・火災区画】 【⑨引火性又は発火性の雰囲気形成するおそれのある火災区域・火災区画 (地下タンク)】</p>

表 1 4 基本設計方針の見直し案前後表 ( 3 / 7 )

2023年4月7日申請の基本設計方針	基本設計方針見直し案	基準要求事項との関係等
-	<p><u>火災感知器等は誤作動を防止するため、アナログ式の火災感知器を優先して使用することを基本とする</u>が、<u>非アナログ式の火災感知器を使用する場合は、感知方式の特性及び環境条件（温度（周辺設備からの影響を含む）、煙の濃度（じんあい及び水蒸気の影響を含む）、外光の影響）を考慮することにより誤作動を防止する設計とする。</u></p> <p><u>火災感知器等の組合せについては、設置場所ごとに予想される火災の性質及び環境条件（大空間、放射線の影響、引火性又は発火性雰囲気形成、屋外環境）を考慮し、火災を早期に感知できるよう、上記の方法で選定し、誤作動の防止を検討した火災感知器等の中から固有の信号を発する異なる感知方式の火災感知器等を選択する設計とする。</u></p> <p><u>無炎火災と有炎火災を考慮し、火災を早期に感知できるよう、火災感知器等は煙感知方式を優先し、異なる感知方式として、熱感知方式、炎感知方式の優先順で選択する設計とする。ただし、熱感知カメラを除く火災感知器等により異なる2種類の組合せが選択できない場合に、熱感知方式である熱感知カメラを選択する設計とする。</u></p> <p><u>各感知方式においては、火災感知器を検出設備より優先して選択するものとする。</u></p>	<p>2.2.1(1)①に基づき、誤作動防止のためアナログ式を優先するが、環境条件に適合するアナログ式の感知器が存在しないため、非アナログ式を選定し、誤作動防止対策を講じることを記載。</p> <p>2.2.1(1)①に基づく組合せ検討時の感知方式の優先順位及び各感知方式において火災感知器を優先することを記載。</p>

表 1 4 基本設計方針の見直し案前後表 (4 / 7)

2023年4月7日申請の基本設計方針	基本設計方針見直し案	基準要求事項との関係等
<p>火災感知器については、消防法施行規則第23条第4項に従い、火災感知器と同等の機能を有する機器については同項において求める火災区域内の火災感知器の網羅性及び火災報知設備の感知器及び発信機に係る技術上の規格を定める省令第12条から第18条までに定める感知性能と同等以上の方法により設置する設計とする。</p>	<p>火災感知器については、消防法施行規則第23条第4項に従い、火災感知器と同等の機能を有する機器については同項において求める火災区域内の火災感知器の網羅性及び火災報知設備の感知器及び発信機に係る技術上の規格を定める省令第12条から第18条までに定める感知性能と同等以上の方法により設置する設計とする。</p>	<p>・2.1(1)②に基づき、消防法施行規則第23条第4項等に基づいて火災感知器等を設置することを記載。                  【①一般火災区域・火災区画 (取付面高さ8 m未満)】                  【②一般火災区域・火災区画 (取付面高さ8 m以上)】                  【③天井が高く大空間となっている場所】                  【④放射線量が高い場所】                  【⑤引火性又は発火性の雰囲気を形成するおそれのある火災区域・火災区画】</p>
<p>また、火災感知器の設置方法については、火災の感知に支障がないことを確認した設置方法についても適用する設計とする。</p>	<p>また、火災感知器の設置方法については、火災の感知に支障がないことを確認した以下の i 及び ii に掲げる設置方法についても適用する設計とする。</p> <p>i. <u>感知区域の面積が小さく、隣接感知区域に火災感知器があるときに、一定の範囲を限度として、火災感知器の設置を行わない方法</u></p> <p>ii. <u>火災感知器の設置面から換気口等の空気吹き出し口までの鉛直距離が1 m以上あるときに、火災感知器と空気吹き出し口との水平距離が1.5 mを下回る位置に火災感知器を設置する方法</u></p>	<p>・設置において消防法施行規則に加え、工事基準書を適用することを記載。</p> <p>・火災感知器等の選定、組合せ及び設置の設計フローの順に合わせて、選定の記載の後に移動。</p>

## 5 基本設計方針への反映

表 1 4 基本設計方針の見直し案前後表 (5 / 7)

2023年4月7日申請の基本設計方針	基本設計方針見直し案	基準要求事項との関係等
<p>なお、アナログ式の屋外仕様の熱感知カメラ及び非アナログ式の屋外仕様の炎感知器（赤外線方式）は、監視範囲に火災の検知に影響を及ぼす死角がないように設置する設計とする。</p> <p style="text-align: center;">-</p>	<p><u>消防法施行規則第23条第4項の適用対象ではない屋外開放の火災区域又は火災区画は、火災防護上重要な機器等、重大事故等対処施設及び発火源となり得る設備を監視できるように火災感知器等を設置する設計とする。</u></p> <p><u>また、消防法施行規則第23条第4項の適用対象ではないが、壁及び天井に囲われており、屋内に準ずる場所は火災を早期に感知できるように火災感知器等を設置する設計とする。</u></p>	<p>・消防法施行規則適用対象ではなく、天井がないことから、煙が拡散する場所について、火災を有効に感知できるように火災感知器を設置することを記載。 【消防法施行規則の適用対象でない火災区域・火災区画【C】】</p> <p>⑧屋外開放の火災区域・火災区画</p> <p>・消防法施行規則適用対象ではないが、壁及び天井に囲われており、屋内に準ずる場所について、火災を有効に感知できるように火災感知器を設置することを記載。 【消防法施行規則の適用対象でない火災区域・火災区画【C】】</p> <p>⑥一般火災区域・火災区画（取付面高さ8m未満）</p> <p>⑦一般火災区域・火災区画（取付面高さ8m以上）</p> <p>⑨引火性又は発火性の雰囲気を形成するおそれのある火災区域・火災区画（地下タンク）</p>

# 5 基本設計方針への反映

## 表 1 4 基本設計方針の見直し案前後表 (6 / 7)

2023年4月7日申請の基本設計方針	基本設計方針見直し案	基準要求事項との関係等
<p>-</p> <p>火災感知設備のうち火災受信機盤は中央制御室に設置し、火災感知設備の作動状況を常時監視できる設計とする。また、火災受信機盤は、構成されるアナログ式の受信機により作動した火災感知器を1つずつ特定できる設計とする。</p> <p>屋外の<b>海水ポンプエリア</b>を監視する<b>アナログ式</b>の屋外仕様の熱感知カメラの火災受信機盤においては、カメラ機能による映像監視（熱サーモグラフィ）により火災発生箇所の特定が可能な設計とする。</p>	<p>上記のとおり、<b>火災区域又は火災区画は環境条件等を考慮して選定し、異なる感知方式の火災感知器等を組み合わせて設置する設計とするが、火災により安全機能又は重大事故等対処施設としての機能へ影響を及ぼすおそれがない火災区域又は火災区画は、消防火災又は建築基準法を踏まえて適切に火災感知を行う設計とする。具体的には、消防火災又は建築基準法に基づき火災感知器を設置する設計を基本とし、火災感知器による火災の感知が有効ではない場合は代替措置を講じる設計とする。</b></p> <p>また、<b>内部が水で満たされており火災が発生するおそれがない火災区域又は火災区画若しくは発火源がなく火災が発生するおそれがない火災区域又は火災区画には火災感知器を設置しない設計とする。発火源がなく火災が発生するおそれがない火災区域又は火災区画は、原則、可燃物を持ち込まない運用とし、可燃物を持ち込む場合は作業員による監視を行うなどの運用とする。これに加え、可燃物を持ち込まないことを継続的に維持するために施錠等による管理を行う運用とする。これらの運用については保安規定に定めて管理する。</b></p> <p>火災感知設備のうち火災受信機盤は中央制御室に設置し、火災感知設備の作動状況を常時監視できる設計とする。また、火災受信機盤は、構成されるアナログ式の受信機により作動した火災感知器を1つずつ特定できる設計とする。</p> <p>屋外<b>開放の火災区域又は火災区画</b>を監視する屋外仕様の熱感知カメラの火災受信機盤においては、カメラ機能による映像監視（熱サーモグラフィ）により火災発生箇所の特定が可能な設計とする。</p>	<p>火災により安全機能又は重大事故等対処施設としての機能へ影響を及ぼすおそれがない火災区域・火災区画の火災感知の設計について記載。</p> <p>【消防火災又は建築基準法を踏まえて適切に火災感知を行う火災区域・火災区画【B】】</p> <p>・「内部が水で満たされており火災が発生するおそれがない火災区域・火災区画」若しくは「発火源がなく火災が発生するおそれがない火災区域・火災区画であって、<b>原則、可燃物を持ち込まない運用とし、可燃物を持ち込む場合は作業員による監視などを行うとともに施錠等により可燃物を持ち込まれないことを維持する火災区域・火災区画</b>」の火災感知の設計について記載。</p> <p>【火災感知器等を設置しない火災区域・火災区画【A】】</p> <p>・2.2.1(1)④に基づき、火災受信機盤は中央制御室に設置し、2.2.1(1)(参考)に基づき、感知器の設置場所を1つずつ特定することにより、火災の発生場所を特定することができる受信機を設置することを記載。</p>



# 5 基本設計方針への反映

表 1 4 基本設計方針の見直し案前後表 (7 / 7)

2023年4月7日申請の基本設計方針	基本設計方針見直し案	基準要求事項との関係等
<p>火災感知器は、自動試験機能又は遠隔試験機能により点検ができる設計とする。</p> <p>自動試験機能又は遠隔試験機能を持たない火災感知器は、機能に異常がないことを確認するため、消防法施行規則に準じ、煙等の火災を模擬した試験を実施する。</p>	<p>火災感知器等は、自動試験機能又は遠隔試験機能により点検ができる設計とする。</p> <p>自動試験機能又は遠隔試験機能を持たない火災感知器等は、機能に異常がないことを確認するため、消防法施行規則に準じ、煙等の火災を模擬した試験を実施する。</p>	<ul style="list-style-type: none"> <li>2.2.1(1)(参考)に基づき、感知器の点検は消防法施行規則に準じた模擬試験を基本とするが、取付面の位置が高いこと、過度な被ばくのおそれがある場所の感知器は、自動試験機能又は遠隔試験機能を有するものを選定することを記載。</li> </ul>
<p>火災感知設備は、外部電源喪失時又は全交流動力電源喪失時においても火災の感知が可能となるように蓄電池を設け、電源を確保する設計とする。また、火災防護上重要な機器等及び重大事故等対処施設を設置する火災区域又は火災区画の火災感知設備の電源は、非常用電源、常設代替高圧電源装置又は緊急時対策所用発電機からの受電も可能な設計とする。</p>	<p>火災感知設備は、外部電源喪失時又は全交流動力電源喪失時においても火災の感知が可能となるように蓄電池を設け、電源を確保する設計とする。また、火災防護上重要な機器等及び重大事故等対処施設を設置する火災区域又は火災区画の火災感知設備の電源は、非常用電源、常設代替高圧電源装置又は緊急時対策所用発電機からの受電も可能な設計とする。</p>	<ul style="list-style-type: none"> <li>2.2.1(1)③に基づき、外部電源喪失時に機能を失わないように、受信機盤に蓄電池を設けるとともに、DB/SA設備である電源装置からの給電が可能な設計であることを記載。</li> </ul>
<p>火災区域又は火災区画の火災感知設備は、凍結等の自然現象によっても、機能、性能が維持できる設計とする。</p> <p>屋外に設置する火災感知設備は、-20℃まで気温が低下しても使用可能な火災感知設備を設置する設計とする。</p> <p>屋外の火災感知設備は、火災感知器の予備を保有し、万一、風水害の影響を受けた場合にも、早期に取替を行うことにより機能を復旧する設計とする。</p>	<p>火災区域又は火災区画の火災感知設備は、凍結等の自然現象によっても、機能、性能が維持できる設計とする。</p> <p>屋外開放の火災区域又は火災区画に設置する火災感知設備は、-20℃まで気温が低下しても使用可能な火災感知設備を設置する設計とする。</p> <p>屋外開放の火災区域又は火災区画の火災感知設備は、火災感知器等の予備を保有し、万一、風水害の影響を受けた場合にも、早期に取替を行うことにより機能が及び性能を復旧する設計とする。</p>	<ul style="list-style-type: none"> <li>2.2.2に基づき、自然現象として挙げられている凍結・風水害について考慮し設計することを記載。</li> </ul>

## 6 具体的な火災感知の設計の確認

- 4 火災防護審査基準への適合検討に示した「火災感知器等の選定，組合せ及び設置の設計フロー」を踏まえ設計した消防法適合確認一覧表及び火災感知器等の配置を明示した図面を別添 7 に示す。
- 火災感知器等の配置設計に当たり，消防法施行規則第23条第4項に基づいた個数を「消防法設置数」欄に記載し，消防法施行規則第23条第4項に基づき設置するものは「消防法適合確認」欄に「○」を記載している。ただし，火災感知の設計上，特記すべき事項，工事基準書に基づき設計を行ったもの及び放射線量が高い場所を含むエリア等において個別の設計を行ったものは「消防法適合確認」欄に表 1 5 の凡例の記号を記載している。

表 1 5 消防法適合確認凡例一覧（1 / 2）

凡例	種別	凡例理由									
		取付面高さ	感知区域の合計面積								
A	煙感知器	火災感知器の種類									
		1種	<table border="1"> <tr> <td>4m未満</td> <td>4m以上 8m未満</td> <td>8m以上 15m未満</td> <td>15m以上 20m未満</td> </tr> <tr> <td>60m<sup>2</sup></td> <td>60m<sup>2</sup></td> <td>40m<sup>2</sup></td> <td>40m<sup>2</sup></td> </tr> </table>	4m未満	4m以上 8m未満	8m以上 15m未満	15m以上 20m未満	60m <sup>2</sup>	60m <sup>2</sup>	40m <sup>2</sup>	40m <sup>2</sup>
		4m未満	4m以上 8m未満	8m以上 15m未満	15m以上 20m未満						
60m <sup>2</sup>	60m <sup>2</sup>	40m <sup>2</sup>	40m <sup>2</sup>								
2種	60m <sup>2</sup>	40m <sup>2</sup>									
	3種	20m <sup>2</sup>									

工事基準書に基づき，はり等の深さが0.6m以上1m未満で小区画が連続している場合，取付面高さに応じた面積の範囲内ごとに同一感知区域とすることができる。ただし，感知面積の範囲内で，かつ，感知器を設置した区画に他の区画が接していること。

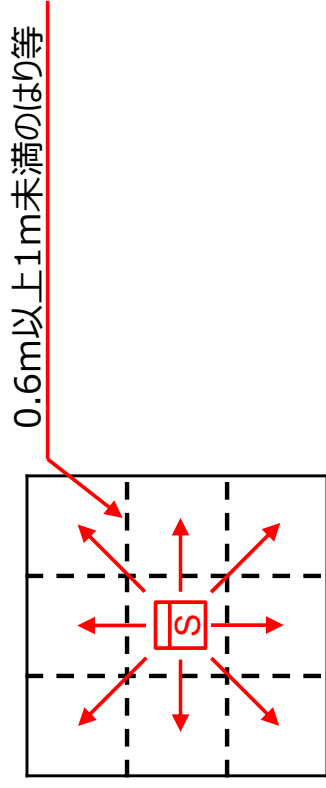

## 6 具体的な火災感知の設計の確認

表 1 5 消防法適合確認凡例一覧 (2 / 2)

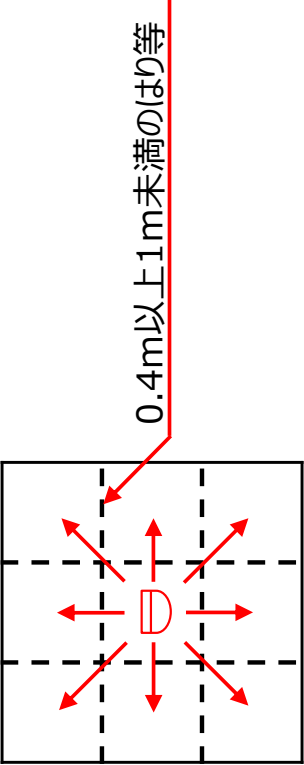
凡例	種別	凡例理由																				
B	熱感知器	<p>工事基準書に基づき、はり等の深さが0.4m以上1m未満で小区画が連続している場合、取付面高さに応じた面積の範囲内ごとに同一感知区域とすることができる。この場合、各小区画は感知器を設置した区画に隣接してなければならぬ。</p>  <p style="text-align: center;">0.4m以上1m未満のほり等</p> <table border="1" style="margin-left: auto; margin-right: auto;"> <thead> <tr> <th colspan="2">火災感知器の種類</th> <th colspan="2">感知区域の合計面積</th> </tr> <tr> <td colspan="2"></td> <td>耐火</td> <td>その他</td> </tr> </thead> <tbody> <tr> <td colspan="2">熱感知器</td> <td>熱アナログ式スポット型</td> <td>10m<sup>2</sup></td> </tr> <tr> <td></td> <td>定温式スポット型(非アナログ式)</td> <td>特種</td> <td>10m<sup>2</sup></td> </tr> <tr> <td></td> <td>(防爆型含む)</td> <td>1種</td> <td>8m<sup>2</sup></td> </tr> </tbody> </table>	火災感知器の種類		感知区域の合計面積				耐火	その他	熱感知器		熱アナログ式スポット型	10m <sup>2</sup>		定温式スポット型(非アナログ式)	特種	10m <sup>2</sup>		(防爆型含む)	1種	8m <sup>2</sup>
火災感知器の種類		感知区域の合計面積																				
		耐火	その他																			
熱感知器		熱アナログ式スポット型	10m <sup>2</sup>																			
	定温式スポット型(非アナログ式)	特種	10m <sup>2</sup>																			
	(防爆型含む)	1種	8m <sup>2</sup>																			
C	炎感知器	高さ8m以上の火災区域・火災区画については、消防法施行規則第23条第4項第2号により熱感知器設置は適さない。そのため、非アナログ式の炎感知器を消防法施行規則第23条第4項に基づき設置する。																				
D	炎感知器	屋外開放の火災区域・火災区画は消防法施行規則の適用対象ではないため、火災防護上重要な機器等、重大事故等対処施設及び発火源となり得る設備を監視できるように非アナログ式の炎感知器を設置する。																				
E	煙感知器	油タンク及び蓄電池が設置されている火災区域・火災区画は、燃料及び電解液が気化することで、発火性又は引火性の雰囲気形成をおそれのある場所であることから非アナログ式の防爆型の煙感知器及び非アナログ式の防爆型の熱感知器を設置する。なお、防爆型の熱感知器は定温式スポット型1種となるため、取付高さ4m未満では総面積<60m <sup>2</sup> /個、4m以上8m未満では総面積<30m <sup>2</sup> /個に読み替える。																				
F	煙感知器	高線量火災区域・火災区画の主蒸気管トンネル室については、アナログ式の火災感知器は放射線の影響により故障が想定される。そのため、放射線の影響を受けないよう、検出器部位を当該区画外に配置するアナログ式煙吸引式検出設備と非アナログ式の熱感知器を設置する。																				

# 参考 火災感知器等の選定、組合せ及び設置の設計フローの検証（主蒸気管トンネル室の例）



図2 火災感知器等の選定、組合せ及び設置の設計フロー（3/6）

# 参考 火災感知器等の選定，組合せ及び設置の設計フローの検証（主蒸気管トンネル室の例）



図2 火災感知器等の選定，組合せ及び設置の設計フロー（4/6）

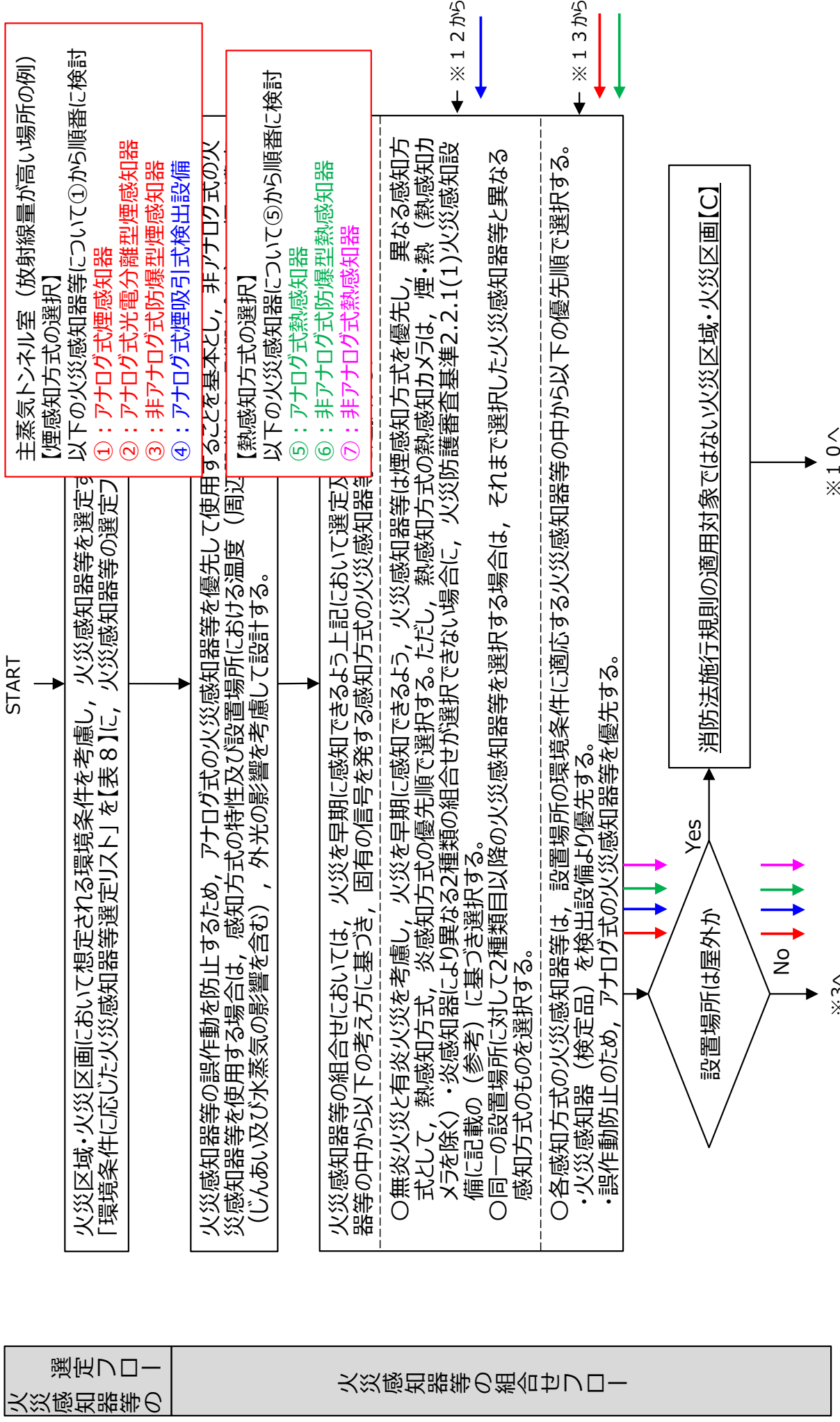



図2 火災感知器等の選定，組合せ及び設置の設計フロー（6/6）

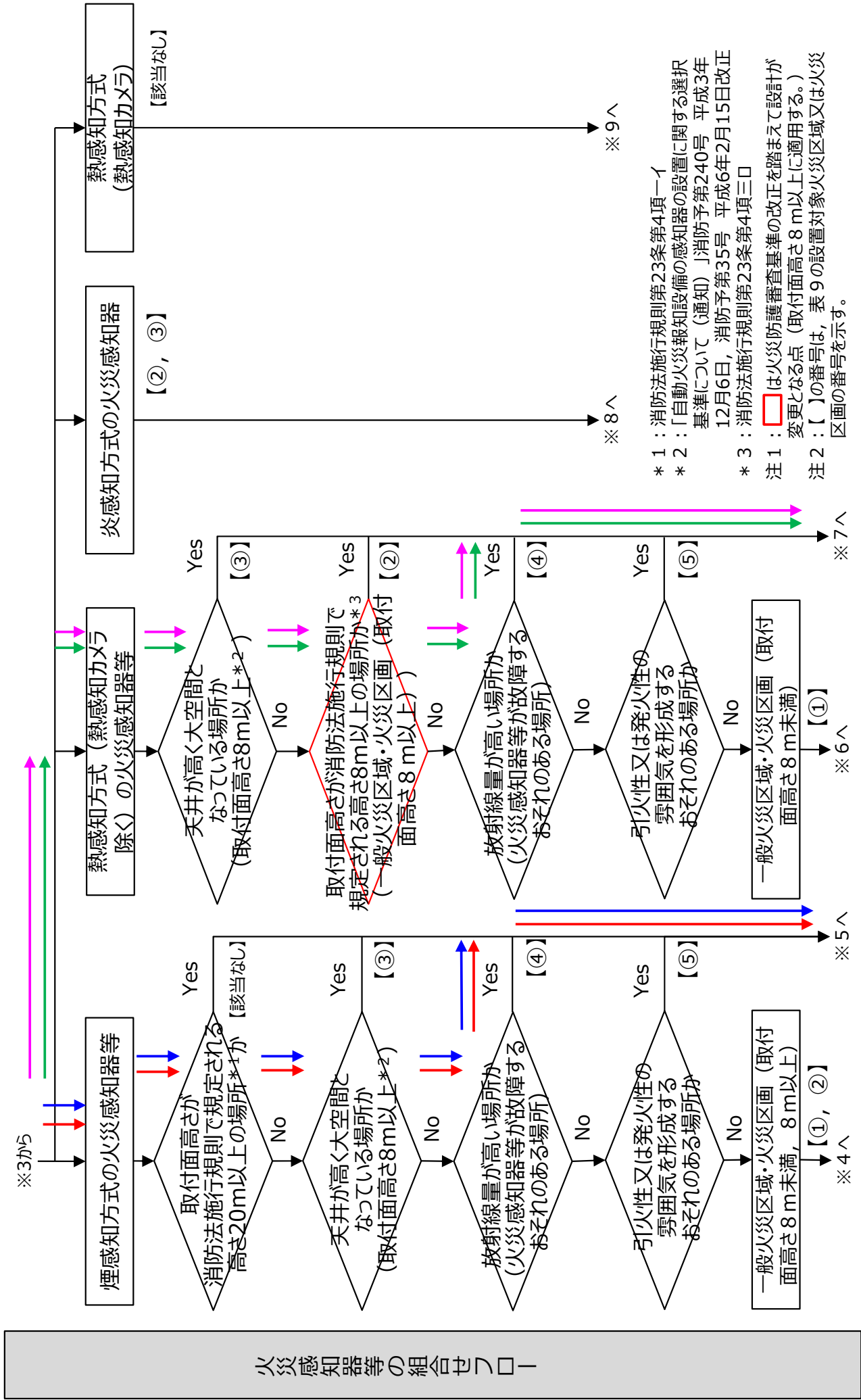

図2 火災感知器等の選定、組合せ及び設置の設計フロー（3 / 6）

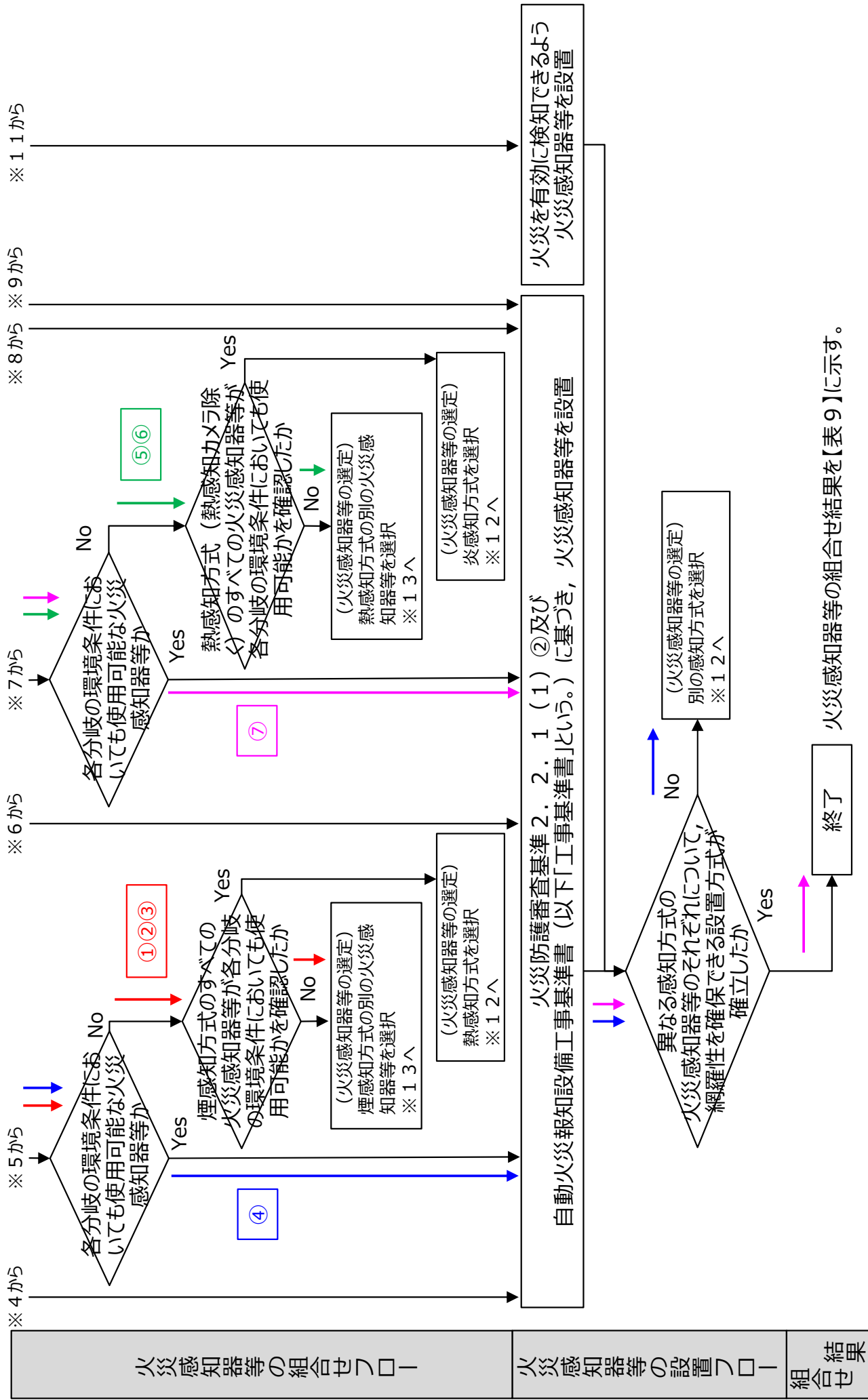

図2 火災感知器等の選定，組合せ及び設置の設計フロー（4/6）



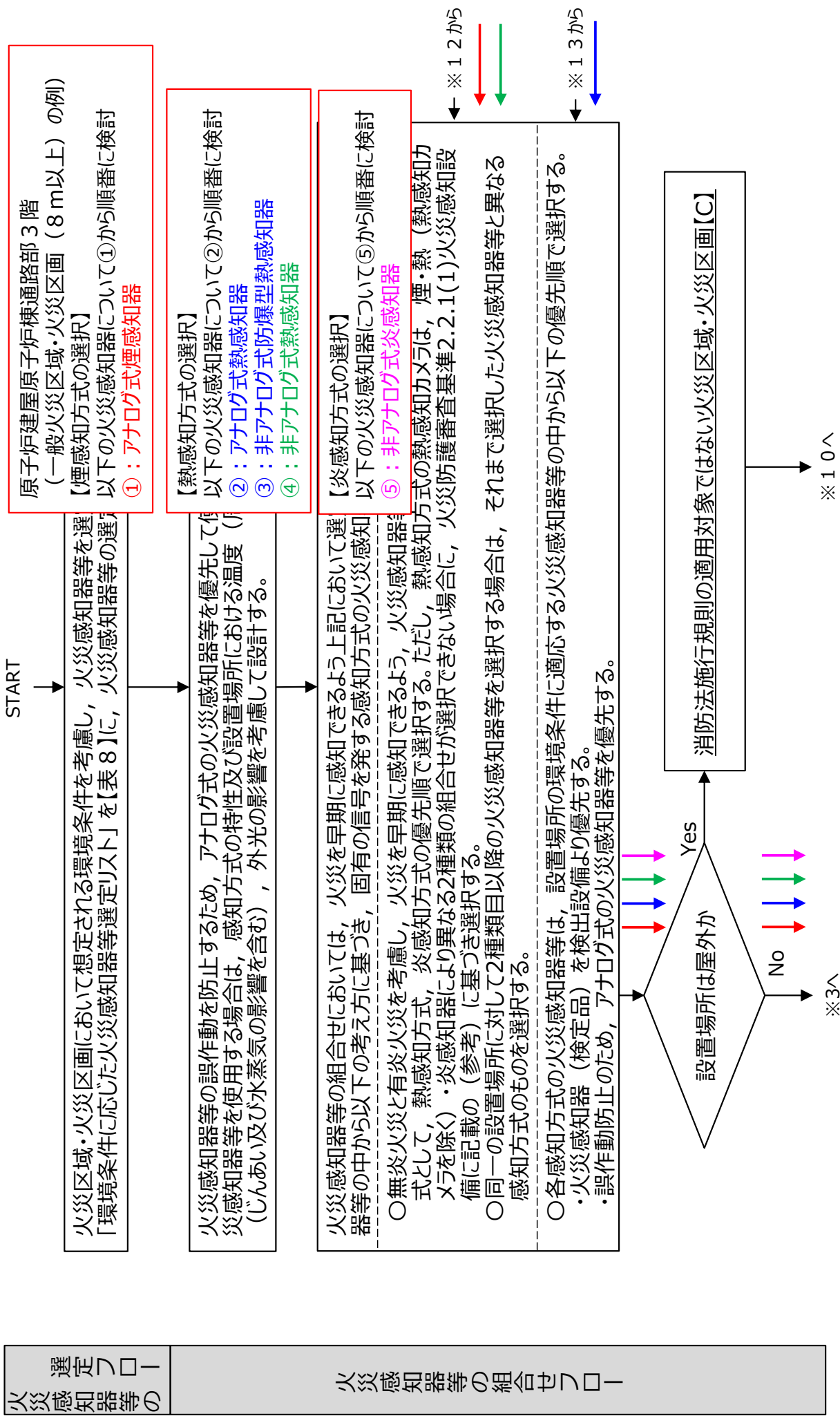

図2 火災感知器等の選定，組合せ及び設置の設計フロー（6 / 6）

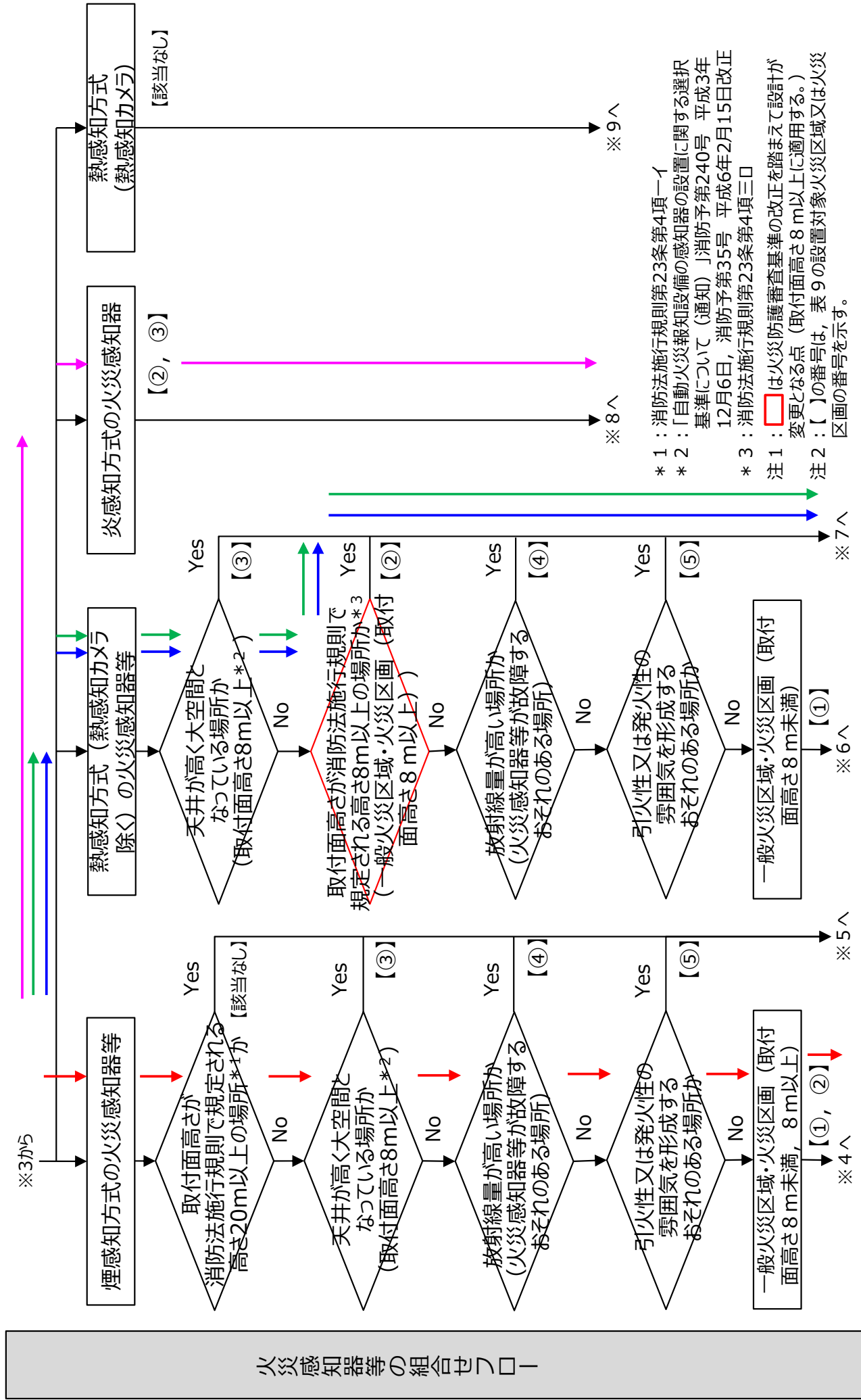
# 参考 火災感知器等の選定、組合せ及び設置の設計フローの検証（屋外開放の例）

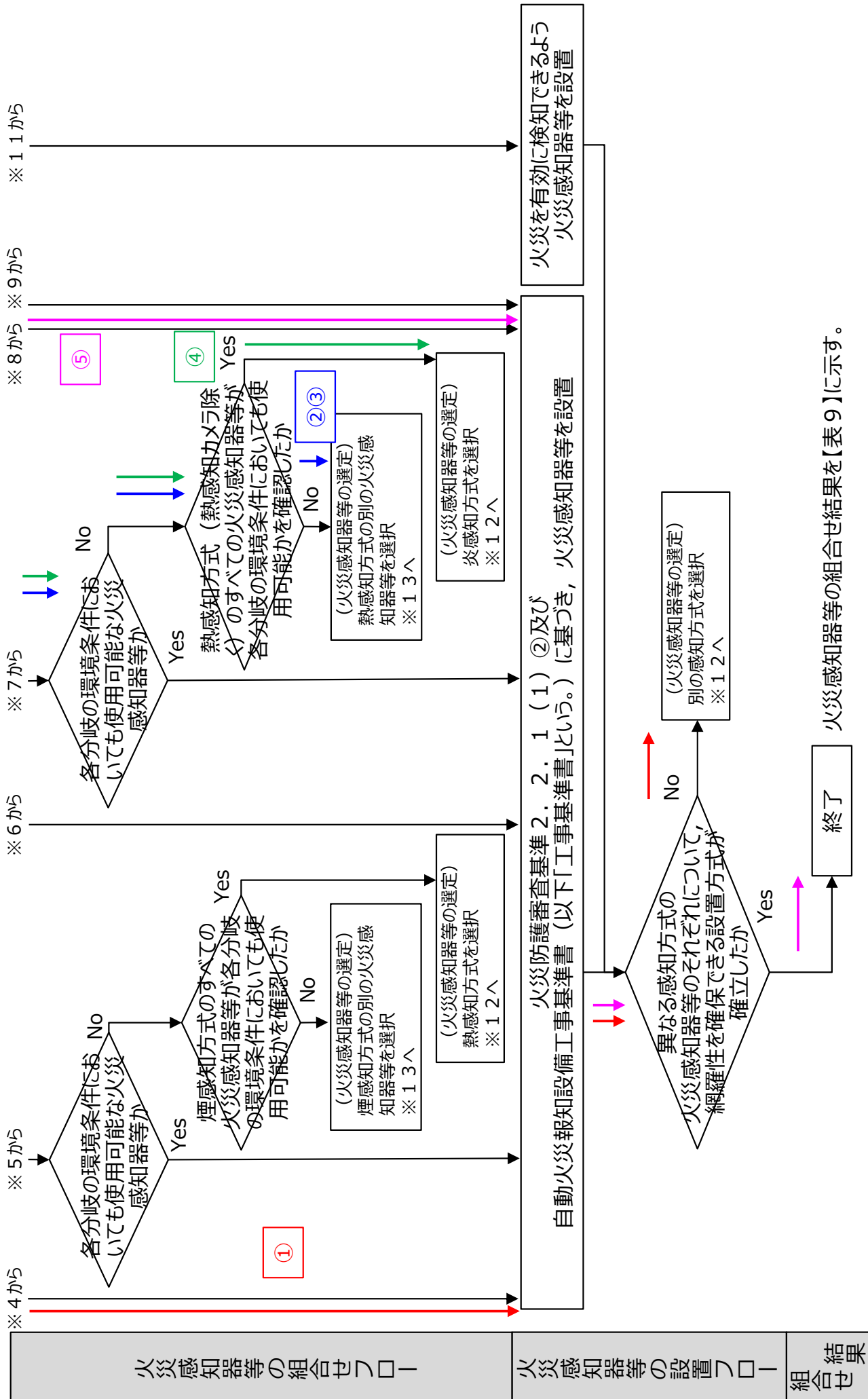

図2 火災感知器等の選定、組合せ及び設置の設計フロー（3 / 6）

# 参考 火災感知器等の選定，組合せ及び設置の設計フローの検証（屋外開放の例）

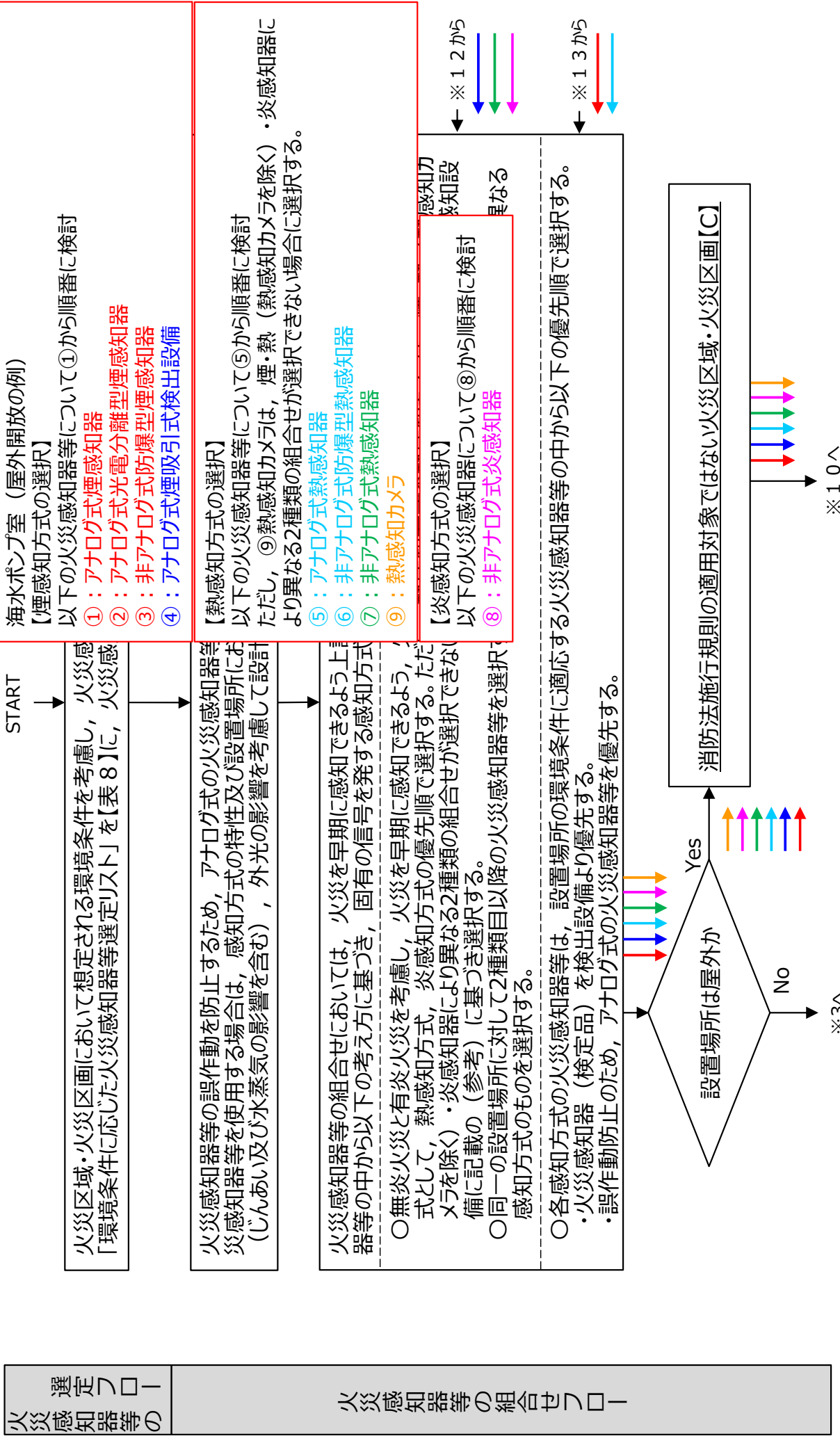

図2 火災感知器等の選定，組合せ及び設置の設計フロー（5 / 6）

# 参考 火災感知器等の選定，組合せ及び設置の設計フローの検証（屋外開放の例）



図2 火災感知器等の選定，組合せ及び設置の設計フロー（6 / 6）

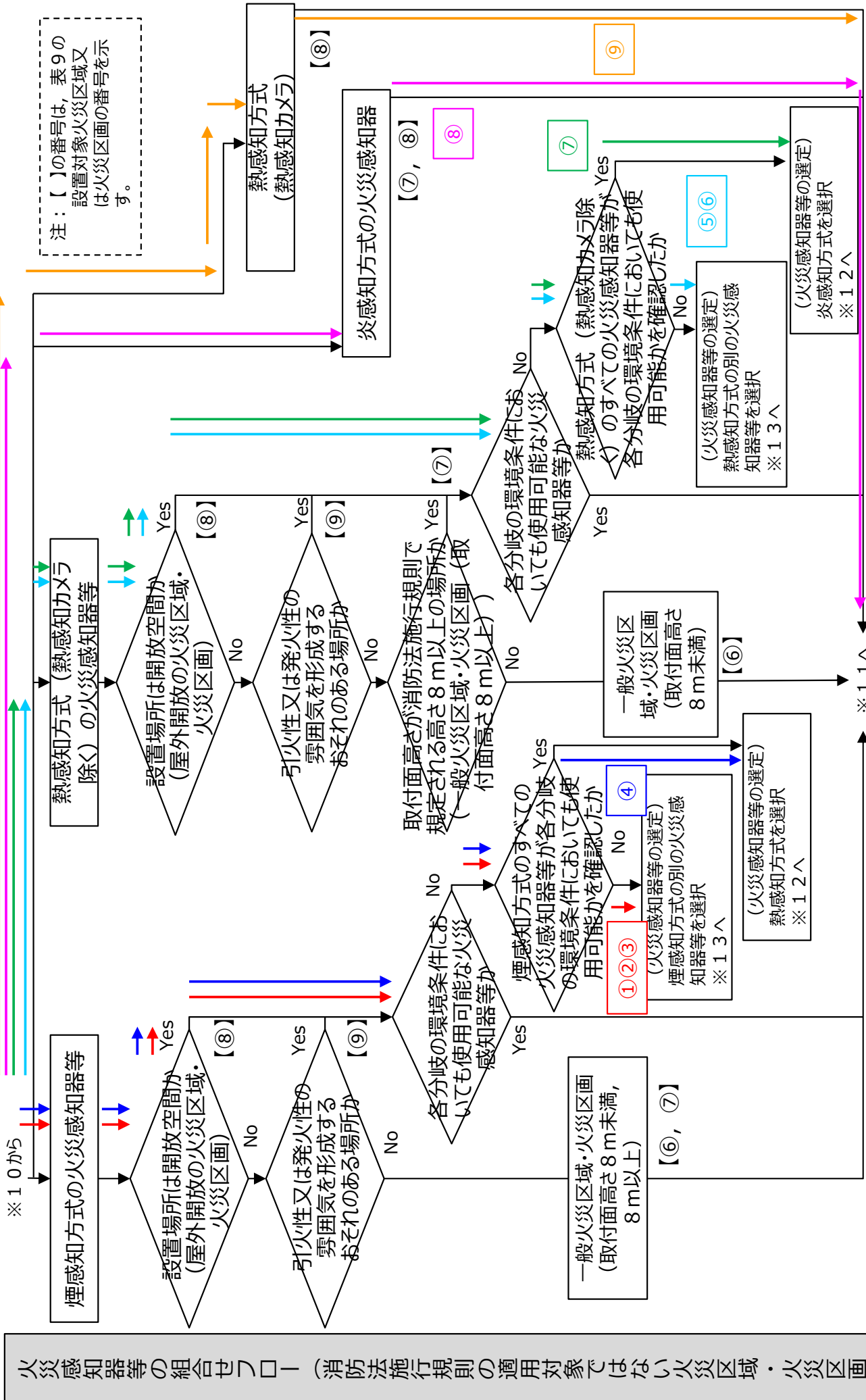





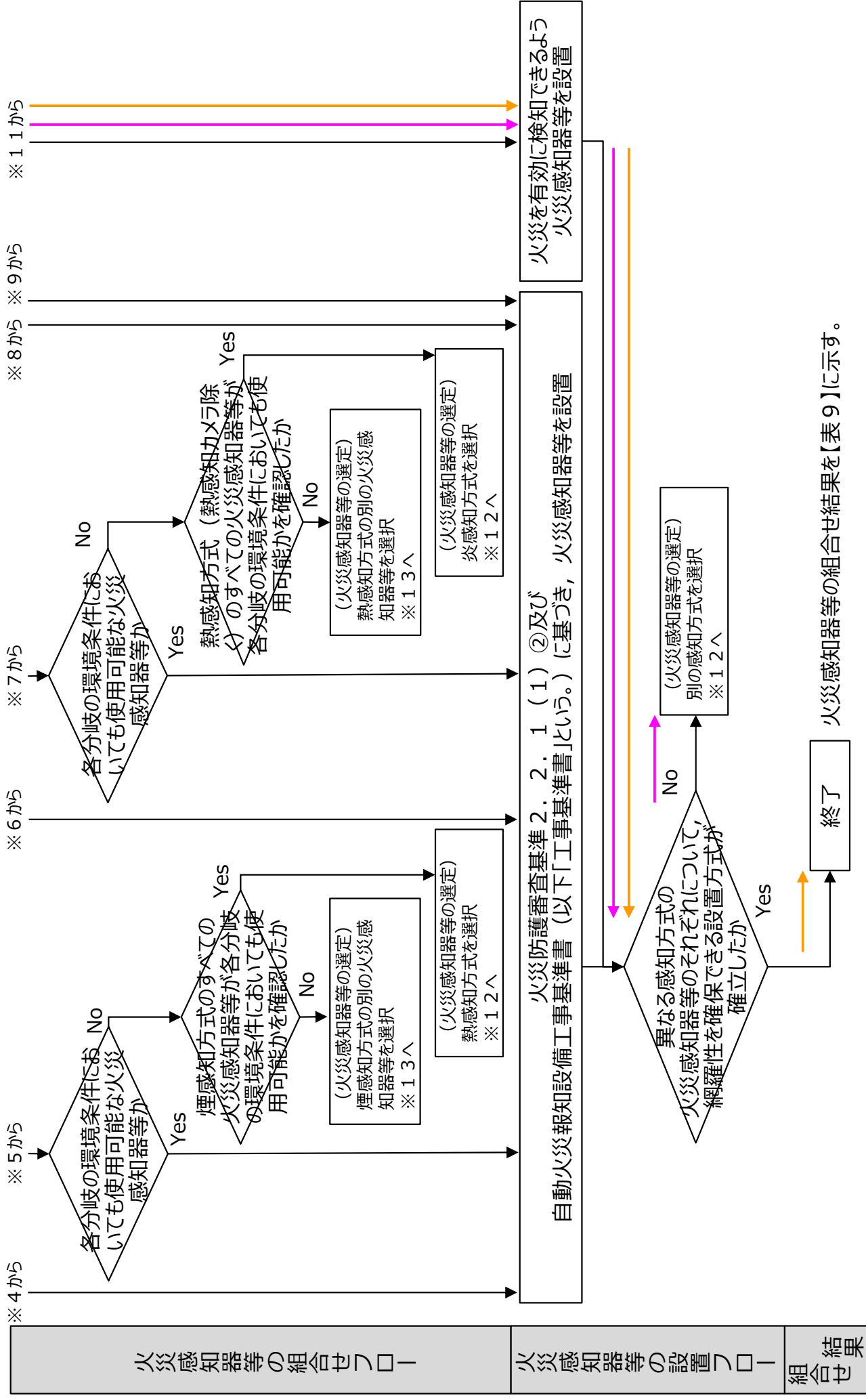









表1 消防法適合確認一覧表

火災区域 又は 火災区画	区画（部屋）名称	感知 区域	取付高さ (m)	はり等の高さ x (m)	小区画 面積	煙感知器						熱感知器						炎感知器		熱感知カメラ					
						総面積 <75㎡	総面積 <150 ㎡	総面積 連続 小区画 による 同一区 画 <60㎡	消防法 設置数	減数設置 適用	設置数	合計	消防法 適合 確認	耐火構造		非耐火構造		総面積 連続 小区画 による 同一区 画 <15㎡	消防法 設置数	減数設置 適用	設置数	合計	消防法 適合 確認	設置数	合計
														総面積 <35㎡	総面積 <70㎡	総面積 <25㎡	総面積 <40㎡								
NRW-B3-1	クレーンA給電用ケーブルリール室					消防法又は建築基準法を踏まえて適切に火災感知を行う火災区域・火災区画（消防法又は建築基準法に基づき感知器を設置）																			
NRW-B3-2	減容固化体貯蔵室					火災感知器等を設置しない火災区域・火災区画																			
NRW-B3-3	減容固化系移送ポンプ室					消防法又は建築基準法を踏まえて適切に火災感知を行う火災区域・火災区画（消防法又は建築基準法に基づき感知器を設置）																			
NRW-B3-4	減容固化系溶解タンク室					火災感知器等を設置しない火災区域・火災区画																			
NRW-B3-5	高電導度ドレンサンプリングポンプ室					消防法又は建築基準法を踏まえて適切に火災感知を行う火災区域・火災区画（消防法又は建築基準法に基づき感知器を設置）																			
NRW-B3-6	減容固化系溶解ポンプ室																								
NRW-B3-7	階段室																								
NRW-B3-8	通路																								
NRW-B3-9	洗濯廃液受タンク室					火災感知器等を設置しない火災区域・火災区画																			
NRW-B3-10	電磁ろ過器供給ポンプ室																								
NRW-B3-11	クラッドスラリー上澄水受タンク室																								
NRW-B3-12	シール水ポンプ・タンク室																								
NRW-B3-13	ポンプ保守室					消防法又は建築基準法を踏まえて適切に火災感知を行う火災区域・火災区画（消防法又は建築基準法に基づき感知器を設置）																			
NRW-B3-14	階段室																								
NRW-B3-15	予備室C																								
NRW-B3-16	機器ドレン処理水ポンプ・凝縮水収集ポンプ室																								
NRW-B3-17	機器ドレンサンプリングポンプ・床ドレンサンプリングポンプ室					消防法又は建築基準法を踏まえて適切に火災感知を行う火災区域・火災区画（消防法又は建築基準法に基づき感知器を設置）																			
NRW-B3-18	除染シンク室廊下																								
NRW-B3-19	除染シンク室																								
NRW-B3-20	エレベーター室																								
NRW-B3-21	減容固化装置室					火災感知器等を設置しない火災区域・火災区画																			
NRW-B3-22	洗濯廃液供給ポンプ室																								
NRW-B2-1	減容固化体移送装置室																								
NRW-B2-2	減容固化系キャッピング装置室																								
NRW-B2-3	減容固化系ベレット充填装置室					消防法又は建築基準法を踏まえて適切に火災感知を行う火災区域・火災区画（消防法又は建築基準法に基づき感知器を設置）																			
NRW-B2-4	減容固化系容器移送装置室																								
NRW-B2-5	減容固化体空容置置場																								
NRW-B2-6	空気圧縮機室																								
NRW-B2-7	洗浄廃液処理室					消防法又は建築基準法を踏まえて適切に火災感知を行う火災区域・火災区画（消防法又は建築基準法に基づき感知器を設置）																			
NRW-B2-8	所内蒸気復水ポンプ・タンク室																								
NRW-B2-9	配管ダクト室																								
NRW-B2-10	使用済樹脂貯蔵タンク室																								
NRW-B2-11	ろ過水ポンプ・タンク室					消防法又は建築基準法を踏まえて適切に火災感知を行う火災区域・火災区画（消防法又は建築基準法に基づき感知器を設置）																			
NRW-B2-12	電磁ろ過器供給タンク室																								
NRW-B2-13	前置ろ過器室																								
NRW-B2-14	活性炭吸引装置室																								
NRW-B2-15	通路					消防法又は建築基準法を踏まえて適切に火災感知を行う火災区域・火災区画（消防法又は建築基準法に基づき感知器を設置）																			
NRW-B2-16	濃縮廃液受けタンク室																								
NRW-B2-17	機器ドレン処理水タンク室																								
NRW-B2-18	(欠番)																								
NRW-B1-1	パワーセンタ室					消防法又は建築基準法を踏まえて適切に火災感知を行う火災区域・火災区画（消防法又は建築基準法に基づき感知器を設置）																			
NRW-B1-2	減容固化系硫酸ソーダ添加タンク室																								
NRW-B1-3	バルブ室																								
NRW-B1-4	固化剤供給タンク室																								
NRW-B1-5	減容固化系ベレットホッパ室					消防法又は建築基準法を踏まえて適切に火災感知を行う火災区域・火災区画（消防法又は建築基準法に基づき感知器を設置）																			
NRW-B1-6	排気ブロワ・排気フィルタ室																								
NRW-B1-7	廃油供給ポンプ・タンク室																								
NRW-B1-8	焼却炉灰取出ボックス室																								
NRW-B1-9	溶融炉2次燃焼器燃焼室					消防法又は建築基準法を踏まえて適切に火災感知を行う火災区域・火災区画（消防法又は建築基準法に基づき感知器を設置）																			
NRW-B1-10	溶融電源室																								
NRW-B1-11	IR室																								
NRW-B1-12	タンク保守室B																								
NRW-B1-13	チェス室					火災感知器等を設置しない火災区域・火災区画																			
NRW-B1-14	クラッドスラリー濃縮器循環ポンプ室																								
NRW-B1-15	サンプリングシンク室																								
NRW-B1-16	集中清掃機器室																								
NRW-B1-17	バッテリー室					消防法又は建築基準法を踏まえて適切に火災感知を行う火災区域・火災区画（消防法又は建築基準法に基づき感知器を設置）																			
NRW-B1-18	電気室空調機室																								
NRW-B1-19	通路																								
NRW-B1-20	バルブエリア室																								
NRW-B1-21	クラッドスラリー濃縮器室					火災感知器等を設置しない火災区域・火災区画																			
NRW-B1-22	クラッドスラリー濃縮器加熱器室																								



表1 消防法適合確認一覧表

火災区域 又は 火災区画	区画（部屋）名称	感知区域	取付高さ (m)	はり等の高さ x (m)	小区画面積	煙感知器						熱感知器								炎感知器		熱感知カメラ						
						総面積 <75㎡	総面積 <150 ㎡	総面積 連続 小区画 による 同一区 画 <60㎡	消防法 設置数	減数設置 適用	設置数	合計	消防法 適合 確認	耐火構造		非耐火構造		総面積 連続 小区画 による 同一区 画 <15㎡	消防法 設置数	減数設置 適用	設置数	合計	消防法 適合 確認	設置数	合計	消防法 適合 確認	設置数	合計
														総面積 <35㎡	総面積 <70㎡	総面積 <25㎡	総面積 <40㎡											
NRW-3-1	冷凍機室					消防法又は建築基準法を踏まえて適切に火災感知を行う火災区域・火災区画（消防法又は建築基準法に基づき感知器を設置）																						
NRW-3-2	補機冷却水機器室					火災感知器等を設置しない火災区域・火災区画																						
NRW-3-3	減容固化系ミストセパレータ室					消防法又は建築基準法を踏まえて適切に火災感知を行う火災区域・火災区画（消防法又は建築基準法に基づき感知器を設置）																						
NRW-3-4	チェス室					火災感知器等を設置しない火災区域・火災区画																						
NRW-3-5	減容固化系供給ポンプ室					消防法又は建築基準法を踏まえて適切に火災感知を行う火災区域・火災区画（消防法又は建築基準法に基づき感知器を設置）																						
NRW-3-6	階段室					火災感知器等を設置しない火災区域・火災区画																						
NRW-3-7	雑固体切断機室					消防法又は建築基準法を踏まえて適切に火災感知を行う火災区域・火災区画（消防法又は建築基準法に基づき感知器を設置）																						
NRW-3-8	雑固体前処理室					火災感知器等を設置しない火災区域・火災区画																						
NRW-3-9	投入室					消防法又は建築基準法を踏まえて適切に火災感知を行う火災区域・火災区画（消防法又は建築基準法に基づき感知器を設置）																						
NRW-3-10	通路					火災感知器等を設置しない火災区域・火災区画																						
NRW-3-11	排ガス処理室					消防法又は建築基準法を踏まえて適切に火災感知を行う火災区域・火災区画（消防法又は建築基準法に基づき感知器を設置）																						
NRW-3-12	(欠番)					-																						
NRW-3-13	チェス室					消防法又は建築基準法を踏まえて適切に火災感知を行う火災区域・火災区画（消防法又は建築基準法に基づき感知器を設置）																						
NRW-3-14	送風機C室					火災感知器等を設置しない火災区域・火災区画																						
NRW-3-15	給気加熱コイルC室					消防法又は建築基準法を踏まえて適切に火災感知を行う火災区域・火災区画（消防法又は建築基準法に基づき感知器を設置）																						
NRW-3-16	送風機B室					火災感知器等を設置しない火災区域・火災区画																						
NRW-3-17	給気加熱コイルB室					消防法又は建築基準法を踏まえて適切に火災感知を行う火災区域・火災区画（消防法又は建築基準法に基づき感知器を設置）																						
NRW-3-18	送風機A室					火災感知器等を設置しない火災区域・火災区画																						
NRW-3-19	給気加熱コイルA室					消防法又は建築基準法を踏まえて適切に火災感知を行う火災区域・火災区画（消防法又は建築基準法に基づき感知器を設置）																						
NRW-3-20	(欠番)					-																						
NRW-3-21	減容固化系循環ポンプ室					消防法又は建築基準法を踏まえて適切に火災感知を行う火災区域・火災区画（消防法又は建築基準法に基づき感知器を設置）																						
NRW-3-22	サンプリングシンク室					火災感知器等を設置しない火災区域・火災区画																						
NRW-3-23	減容固化系供給タンク					消防法又は建築基準法を踏まえて適切に火災感知を行う火災区域・火災区画（消防法又は建築基準法に基づき感知器を設置）																						
NRW-3-24	減容固化系乾燥機室					火災感知器等を設置しない火災区域・火災区画																						
NRW-4-1	減容固化系乾燥機排気ブロワ					消防法又は建築基準法を踏まえて適切に火災感知を行う火災区域・火災区画（消防法又は建築基準法に基づき感知器を設置）																						
NRW-4-2	減容固化系乾燥機復水器室					火災感知器等を設置しない火災区域・火災区画																						
NRW-4-3	計器保守室					消防法又は建築基準法を踏まえて適切に火災感知を行う火災区域・火災区画（消防法又は建築基準法に基づき感知器を設置）																						
NRW-4-4	排ガスフィルタ室					火災感知器等を設置しない火災区域・火災区画																						
NRW-4-5	タンクベント室					消防法又は建築基準法を踏まえて適切に火災感知を行う火災区域・火災区画（消防法又は建築基準法に基づき感知器を設置）																						
NRW-4-6	エレベーター機械室					火災感知器等を設置しない火災区域・火災区画																						
NRW-4-7	サンプルラック室					消防法又は建築基準法を踏まえて適切に火災感知を行う火災区域・火災区画（消防法又は建築基準法に基づき感知器を設置）																						
NRW-4-8	建屋排気系フィルタユニット室					火災感知器等を設置しない火災区域・火災区画																						
NRW-4-9	通路					消防法又は建築基準法を踏まえて適切に火災感知を行う火災区域・火災区画（消防法又は建築基準法に基づき感知器を設置）																						
NRW-4-10	主排気系排風機					火災感知器等を設置しない火災区域・火災区画																						
NRW-4-11	(欠番)					-																						
NRW-4-12	補機冷却水サージタンク・冷水膨張タンク室					消防法又は建築基準法を踏まえて適切に火災感知を行う火災区域・火災区画（消防法又は建築基準法に基づき感知器を設置）																						
NRW-4-13	(欠番)					-																						
NRW-4-14	チェンジングスペース室					消防法又は建築基準法を踏まえて適切に火災感知を行う火災区域・火災区画（消防法又は建築基準法に基づき感知器を設置）																						
NRW-4-15	階段室					火災感知器等を設置しない火災区域・火災区画																						
NRW-4-16	減容固化系乾燥機保守室					消防法又は建築基準法を踏まえて適切に火災感知を行う火災区域・火災区画（消防法又は建築基準法に基づき感知器を設置）																						







表1 消防法適合確認一覧表

火災区域 又は 火災区画	区画（部屋）名称	感知区域	取付高さ (m)	はり等の高さ x (m)	小区画 面積	煙感知器						熱感知器										炎感知器		熱感知カメラ				
						総面積 <75㎡	総面積 <150 ㎡	総面積 連続 小区画 による 同一区 画 <60㎡	消防法 設置数	減数設置 適用	設置数	合計	消防法 適合 確認	耐火構造		非耐火構造		総面積 連続 小区画 による 同一区 画 <15㎡	消防法 設置数	減数設置 適用	設置数	合計	消防法 適合 確認	設置数	合計	消防法 適合 確認	設置数	合計
														総面積 <35㎡	総面積 <70㎡	総面積 <25㎡	総面積 <40㎡											
K-1-7	緊急時対策所建屋 空気ポンベ室	1	8m未満	0.4m>x 0.6m≦x<1m 1m≦x	28.06	28.06	—	—	1	—	1	10	○	28.06	—	—	—	—	1	—	1	12	○	—	—	—	—	—
		2	8m未満	0.4m>x 0.6m≦x<1m 1m≦x	32.90	32.90	—	—	1	—	1		○	32.90	—	—	—	—	1	—	1		○	—				
		3	8m未満	0.4m>x 0.6m≦x<1m 1m≦x	25.80	25.80	—	—	1	—	1		○	25.80	—	—	—	—	1	—	1		○	—				
		4	8m未満	0.4m>x 0.6m≦x<1m 1m≦x	25.80	25.80	—	—	1	—	1		○	25.80	—	—	—	—	1	—	1		○	—				
		5	8m未満	0.4m>x 0.6m≦x<1m 1m≦x	24.03	24.03	—	—	1	—	1		○	24.03	—	—	—	—	1	—	1		○	—				
		6	8m未満	0.4m>x 0.6m≦x<1m 1m≦x	29.15	29.15	—	—	1	—	1		○	29.15	—	—	—	—	1	—	1		○	—				
		7	8m未満	0.4m>x 0.6m≦x<1m 1m≦x	34.17	34.17	—	—	1	—	1		○	34.17	—	—	—	—	1	—	1		○	—				
		8	8m未満	0.4m>x 0.6m≦x<1m 1m≦x	26.80	26.80	—	—	1	—	1		○	26.80	—	—	—	—	1	—	1		○	—				
		9	8m未満	0.4m>x 0.6m≦x<1m 1m≦x	26.80	26.80	—	—	1	—	1		○	26.80	—	—	—	—	1	—	1		○	—				
		10	8m未満	0.6m≦x<1m 1m≦x	13.90	13.90	—	29.31	1	2	1		A	13.90	—	—	—	—	1	—	1		○	—				
		11	8m未満	0.6m≦x<1m 1m≦x	9.66	9.66	—		1					1	○	—												
		12	8m未満	0.6m≦x<1m 1m≦x	5.75	5.75	—		1					1	○	—												
K-1-8	緊急時対策所建屋 階段室	1	—	—	29.40	29.40	—	—	2	—	4	4	○	29.40	—	—	—	—	3	—	3	○	3	3	○	—	—	
K-2-1	緊急時対策所建屋 通信機械室	1	8m未満	0.4m>x 0.6m≦x<1m	17.55	17.55	—	34.13	1	1	1	A	17.55	—	—	—	—	1	—	1	2	○	—	—	—	—	—	
		2	8m未満	0.4m>x 0.6m≦x<1m	16.58	16.58	—		1				1	○	—													
K-2-2	緊急時対策所建屋 2階通路部	1	8m未満	0.6m≦x<1m 1m≦x	14.03	14.03	—	24.87	1	1	1	A	14.03	—	—	—	—	1	—	1	5	○	—	—	—	—	—	
		2	8m未満	0.6m≦x<1m 1m≦x	10.84	10.84	—		1				1	○	—													
		3	8m未満	0.4m>x 1m≦x	27.00	27.00	—	—	1	—	1		○	27.00	—	—	—	—	1	—		1	○		—			
		4	8m未満	0.6m≦x<1m	11.00	11.00	—	19.50	1	1	1		11.00	—	—	—	—	1	—	1		○	—					
		5	8m未満	0.6m≦x<1m 1m≦x	8.50	8.50	—		1				1	○	—													
K-2-3	緊急時対策所建屋 発電機給気ファン室	1	8m未満	0.4m>x	15.25	15.25	—	—	1	—	1	5	○	15.25	—	—	—	—	1	—	1	7	○	—	—	—	—	—
		2	8m未満	0.4m>x 1m≦x	14.50	14.50	—	—	1	—	1		○	14.50	—	—	—	—	1	—	1		○	—				
		3	8m未満	0.4m>x 1m≦x	31.03	31.03	—	—	1	—	1		○	31.03	—	—	—	—	1	—	1		○	—				
		4	8m未満	0.4m>x 0.6m≦x<1m 1m≦x	40.73	40.73	—	—	1	—	1		○	40.73	—	—	—	—	2	—	2		○	—				
		5	8m未満	0.4m>x 0.6m≦x<1m 1m≦x	38.46	38.46	—	—	1	—	1		○	38.46	—	—	—	—	2	—	2		○	—				
K-2-4	緊急時対策所建屋 2階エアロック室	1	8m未満	—	32.40	32.40	—	—	1	—	1	○	32.40	—	—	—	—	1	—	1	1	○	—	—	—	—	—	





表1 消防法適合確認一覧表

火災区域 又は 火災区画	区画（部屋）名称	感知区域	取付高さ (m)	はり等の高さ x (m)	小区画面積	煙感知器						熱感知器						炎感知器		熱感知カメラ								
						総面積 <75㎡	総面積 <150 ㎡	総面積 連続 小区画 による 同一区 画 <60㎡	消防法 設置数	減数設置 適用	設置数	合計	消防法 適合 確認	耐火構造		非耐火構造		総面積 連続 小区画 による 同一区 画 <15㎡	消防法 設置数	減数設置 適用	設置数	合計	消防法 適合 確認	設置数	合計	消防法 適合 確認	設置数	合計
														総面積 <35㎡	総面積 <70㎡	総面積 <25㎡	総面積 <40㎡											
K-3-6	緊急時対策所建屋 3階電気品室	1	8m未満	$0.4m > x$ $0.6m \leq x < 1m$	40.46	40.46	—	—	1	—	1	8	○	40.46	—	—	—	—	2	—	2	16	○	—	—	—	—	—
		2	8m未満	$0.4m > x$ $0.6m \leq x < 1m$ $1m \leq x$	47.43	47.43	—	—	1	—	1	8	○	47.43	—	—	—	—	2	—	2	16	○	—	—	—	—	—
		3	8m未満	$0.4m > x$ $0.6m \leq x < 1m$ $1m \leq x$	37.20	37.20	—	—	1	—	1	8	○	37.20	—	—	—	—	2	—	2	16	○	—	—	—	—	—
		4	8m未満	$0.4m > x$ $0.6m \leq x < 1m$ $1m \leq x$	35.34	35.34	—	—	1	—	1	8	○	35.34	—	—	—	—	2	—	2	16	○	—	—	—	—	—
		5	8m未満	$0.4m > x$ $0.4m \leq x < 0.6m$ $0.6m \leq x < 1m$	21.32	43.04	—	—	1	—	1	8	○	21.32	—	—	—	—	1	—	1	16	○	—	—	—	—	—
		6	8m未満	$0.4m > x$ $0.4m \leq x < 0.6m$ $0.6m \leq x < 1m$	18.05		—	—						18.05	—	—	—	—	1	—	1							
		7	8m未満	$0.4m > x$ $0.4m \leq x < 0.6m$ $0.6m \leq x < 1m$ $1m \leq x$	24.99	40.77	—	—	1	—	1	8	○	24.99	—	—	—	—	1	—	1	16	○	—	—	—	—	—
		8	8m未満	$0.4m > x$ $0.4m \leq x < 0.6m$ $0.6m \leq x < 1m$ $1m \leq x$	21.17		—	—						21.17	—	—	—	—	1	—	1							
		9	8m未満	$0.4m > x$ $0.4m \leq x < 0.6m$ $0.6m \leq x < 1m$ $1m \leq x$	19.60	35.22	—	—	1	—	1	8	○	19.60	—	—	—	—	1	—	1	16	○	—	—	—	—	—
		10	8m未満	$0.4m > x$ $0.4m \leq x < 0.6m$ $0.6m \leq x < 1m$ $1m \leq x$	16.60		—	—						16.60	—	—	—	—	1	—	1							
		11	8m未満	$0.4m > x$ $0.4m \leq x < 0.6m$ $0.6m \leq x < 1m$ $1m \leq x$	18.62	43.83	—	—	1	—	1	8	○	18.62	—	—	—	—	1	—	1	16	○	—	—	—	—	—
		12	8m未満	$0.4m > x$ $0.4m \leq x < 0.6m$ $0.6m \leq x < 1m$	15.77		—	—						15.77	—	—	—	—	1	—	1							
K-3-7	緊急時対策所建屋 非常用換気設備室	1	8m未満	$0.4m > x$ $0.6m \leq x < 1m$ $1m \leq x$	28.06	28.06	—	—	1	—	1	9	○	28.06	—	—	—	—	1	—	1	10	○	—	—	—	—	—
		2	8m未満	$0.4m > x$ $0.6m \leq x < 1m$ $1m \leq x$	32.90	32.90	—	—	1	—	1	9	○	32.90	—	—	—	—	1	—	1	10	○	—	—	—	—	—
		3	8m未満	$0.4m > x$ $0.6m \leq x < 1m$ $1m \leq x$	25.80	25.80	—	—	1	—	1	9	○	25.80	—	—	—	—	1	—	1	10	○	—	—	—	—	—
		4	8m未満	$0.6m \leq x < 1m$ $1m \leq x$	24.19	24.19	—	—	1	—	1	9	○	24.19	—	—	—	—	1	—	1	10	○	—	—	—	—	—
		5	8m未満	$0.4m > x$ $0.6m \leq x < 1m$ $1m \leq x$	29.15	29.15	—	—	1	—	1	9	○	29.15	—	—	—	—	1	—	1	10	○	—	—	—	—	—
		6	8m未満	$0.4m > x$ $0.6m \leq x < 1m$ $1m \leq x$	34.17	34.17	—	—	1	—	1	9	○	34.17	—	—	—	—	1	—	1	10	○	—	—	—	—	—
		7	8m未満	$0.4m > x$ $0.6m \leq x < 1m$ $1m \leq x$	26.80	26.80	—	—	1	—	1	9	○	26.80	—	—	—	—	1	—	1	10	○	—	—	—	—	—
		8	8m未満	$0.4m > x$ $0.6m \leq x < 1m$ $1m \leq x$	25.13	25.13	—	—	1	—	1	9	○	25.13	—	—	—	—	1	—	1	10	○	—	—	—	—	—
		9	8m未満	$1m \leq x$	13.90	13.90	—	—	1	—	1	9	○	13.90	—	—	—	—	1	—	2	10	○	—	—	—	—	—

表1 消防法適合確認一覧表

火災区域 又は 火災区画	区画(部屋)名称	感知区域	取付高さ (m)	はり等の高さ x (m)	小区画面積	煙感知器						熱感知器						炎感知器		熱感知カメラ								
						総面積 <75㎡	総面積 <150 ㎡	総面積 連続 小区画 による 同一区 画 <60㎡	消防法 設置数	減数設置 適用	設置数	合計	消防法 適合 確認	耐火構造		非耐火構造		総面積 連続 小区画 による 同一区 画 <15㎡	消防法 設置数	減数設置 適用	設置数	合計	消防法 適合 確認	設置数	合計	消防法 適合 確認	設置数	合計
														総面積 <35㎡	総面積 <70㎡	総面積 <25㎡	総面積 <40㎡											
K-4-1	緊急時対策所建屋 建屋空調機械室	1	8m未満	0.4m > x 0.4m ≤ x < 0.6m 1m ≤ x	29.36	63.79	—	—	1	—	1	6	○	29.36	—	—	—	—	1	—	1	12	○	—	—	—	—	—
		2	8m未満	0.4m > x 0.4m ≤ x < 0.6m 1m ≤ x	34.43		—	—	1	—	1		○	34.43	—	—	—	—	1	—	1		○	—	—	—	—	—
		3	8m未満	0.4m > x 0.4m ≤ x < 0.6m 1m ≤ x	27.00		—	—	1	—	1		○	27.00	—	—	—	—	1	—	1		○	—	—	—	—	—
		4	8m未満	0.4m > x 0.4m ≤ x < 0.6m 1m ≤ x	27.00		—	—	1	—	1		○	27.00	—	—	—	—	1	—	1		○	—	—	—	—	—
		5	8m未満	0.4m > x 0.4m ≤ x < 0.6m 1m ≤ x	28.35		—	—	1	—	1		○	28.35	—	—	—	—	1	—	1		○	—	—	—	—	—
		6	8m未満	0.4m > x 0.4m ≤ x < 0.6m 1m ≤ x	20.59		—	—	1	—	1		○	20.59	—	—	—	—	1	—	1		○	—	—	—	—	—
		7	8m未満	0.4m > x 0.4m ≤ x < 0.6m 1m ≤ x	28.71		—	—	1	—	1		○	28.71	—	—	—	—	1	—	1		○	—	—	—	—	—
		8	8m未満	0.4m > x 0.4m ≤ x < 0.6m 1m ≤ x	33.66		—	—	1	—	1		○	33.66	—	—	—	—	1	—	1		○	—	—	—	—	—
		9	8m未満	0.4m > x 0.4m ≤ x < 0.6m 1m ≤ x	26.40		—	—	1	—	1		○	26.40	—	—	—	—	1	—	1		○	—	—	—	—	—
		10	8m未満	0.4m > x 0.4m ≤ x < 0.6m 1m ≤ x	26.40		—	—	1	—	1		○	26.40	—	—	—	—	1	—	1		○	—	—	—	—	—
		11	8m未満	0.4m > x 0.4m ≤ x < 0.6m 1m ≤ x	27.72		—	—	1	—	1		○	27.72	—	—	—	—	1	—	1		○	—	—	—	—	—
		12	8m未満	0.4m > x 0.4m ≤ x < 0.6m 1m ≤ x	20.13		—	—	1	—	1		○	20.13	—	—	—	—	1	—	1		○	—	—	—	—	—
K-4-2	緊急時対策所建屋 4階エアロック室	1	4m未満	—	31.05	—	—	1	—	1	1	○	—	31.05	—	—	—	—	1	—	2	2	○	—	—	—	—	
K-4-3	緊急時対策所建屋 屋上	消防法又は建築基準法を踏まえて適切に火災感知を行う火災区域・火災区画(有効に火災を感知できる代替措置を講じる)																										
LLW-1-1	廃棄物収納容器置き場・サーベイエリア	消防法又は建築基準法を踏まえて適切に火災感知を行う火災区域・火災区画(消防法又は建築基準法に基づき感知器を設置)																										
LLW-1-2	西側階段室																											
LLW-1-3	仕分け・切断作業場																											
LLW-1-4	搬出入エリア																											
LLW-1-5	輸送容器置き場・廃棄体検査場																											
LLW-1-6	東側階段室																											
LLW-2-1	排気機械室																											
LLW-2-2	検査待ち廃棄体置き場・廃棄体搬出入エリア																											
LLW-3-1	仕分け・切断作業場天井																											
LLW-3-2	機器・予備品エリア																											
DY-B1-1	固体廃棄物貯蔵庫A棟地下1階																											
DY-B1-2	固体廃棄物貯蔵庫B棟地下1階																											
DY-1-1	固体廃棄物貯蔵庫A棟1階																											
DY-1-2	固体廃棄物貯蔵庫B棟1階																											
DY-2-1	固体廃棄物貯蔵庫B棟2階																											
DC-1	使用済燃料乾式貯蔵建屋																											

▶ 火災感知器の配置設計に当たり、消防法施行規則第23条第4項に基づいた個数を「消防法設置数」欄に記載し、消防法施行規則第23条第4項に基づき設置するものは「消防法適合確認」欄に「○」を記載している。ただし、火災感知の設計上、特記すべき事項、自動火災報知設備工事基準書に基づき設計を行ったもの及び放射線量が低い場所を含むエリア等において個別の設計を行ったものは「消防法適合確認」欄に表2の凡例の記号を記載している。

表2 消防法適合確認凡例一覧(1/2)

凡例	種別	凡例理由																						
A	煙感知器	<p>工事基準書に基づき、はり等の深さが0.6m以上1m未満で小区画が連続している場合、取付面高さに応じた面積の範囲内ごとに同一感知区域とすることができる。ただし、感知器の設置した区画に他の区画が隣接していること。</p>  <table border="1" data-bbox="652 1774 1187 1953"> <tr> <th rowspan="2">取付面高さ</th> <th colspan="4">感知区域の合計面積</th> </tr> <tr> <th>4m未満</th> <th>4m以上 8m未満</th> <th>8m以上 15m未満</th> <th>15m以上 20m未満</th> </tr> <tr> <th rowspan="3">火災感知器の種類</th> <td>1種</td> <td>60㎡</td> <td>60㎡</td> <td>40㎡</td> </tr> <tr> <td>2種</td> <td>60㎡</td> <td>60㎡</td> <td>40㎡</td> </tr> <tr> <td>3種</td> <td>20㎡</td> <td></td> <td></td> </tr> </table>	取付面高さ	感知区域の合計面積				4m未満	4m以上 8m未満	8m以上 15m未満	15m以上 20m未満	火災感知器の種類	1種	60㎡	60㎡	40㎡	2種	60㎡	60㎡	40㎡	3種	20㎡		
取付面高さ	感知区域の合計面積																							
	4m未満	4m以上 8m未満	8m以上 15m未満	15m以上 20m未満																				
火災感知器の種類	1種	60㎡	60㎡	40㎡																				
	2種	60㎡	60㎡	40㎡																				
	3種	20㎡																						

表2 消防法適合確認凡例一覧(2/2)

凡例	種別	凡例理由														
B	熱感知器	<p>工事基準書に基づき、はり等の深さが0.4m以上1m未満で小区画が連続している場合、取付面高さに応じた面積の範囲内ごとに同一感知区域とすることができる。この場合、各区画は感知器を設置した区画に隣接していなければならない。</p>  <table border="1" data-bbox="1825 1585 2522 1690"> <tr> <th rowspan="3">熱感知器</th> <th colspan="2">火災感知器の種類</th> <th colspan="2">感知区域の合計面積</th> </tr> <tr> <th rowspan="2">熱アナログ式スボト型 定温式スボト型(非アナログ式) (防塵型含む)</th> <th rowspan="2">特徴</th> <th>耐火</th> <th>その他</th> </tr> <tr> <td>1種</td> <td>1.3㎡</td> <td>1.5㎡</td> <td>1.0㎡</td> <td>8㎡</td> </tr> </table>	熱感知器	火災感知器の種類		感知区域の合計面積		熱アナログ式スボト型 定温式スボト型(非アナログ式) (防塵型含む)	特徴	耐火	その他	1種	1.3㎡	1.5㎡	1.0㎡	8㎡
熱感知器	火災感知器の種類			感知区域の合計面積												
	熱アナログ式スボト型 定温式スボト型(非アナログ式) (防塵型含む)	特徴		耐火	その他											
			1種	1.3㎡	1.5㎡	1.0㎡	8㎡									
C	炎感知器	高さ8m以上の火災区域・火災区画については、消防法施行規則第23条第4項第二号により熱感知器設置は適さない。そのため、非アナログ式の炎感知器を消防法施行規則第23条第4項に基づき設置する。														
D	炎感知器	屋外開放の火災区域・火災区画は消防法施行規則の適用対象ではないため、火災防護上重要な構造物等、重大事故等対応施設及び発火源となり得る設備を監視できるように非アナログ式の炎感知器を設置する。														
E	煙感知器 熱感知器	油タンク及び蓄電池が設置されている火災区域・火災区画は、燃料及び電解液が気化することで、発火性又は引火性の雰囲気形成するおそれのある場所であることから非アナログ式の防塵型の煙感知器及び非アナログ式の防塵型の熱感知器を設置する。なお、防塵型の熱感知器は定温式スボト型1種となるため、取付高さ4m未満では検面積<60㎡/個、4m以上8m未満では総面積<30㎡/個に読み替える。														
F	煙感知器 熱感知器	高層火災区域・火災区画の主要気管トンネル室については、アナログ式の火災感知器は放射線の影響により故障が誘発される。そのため、放射線の影響を受けないよう、検出器単位を当該区画外に配置するアナログ式吸引式検出器及び非アナログ式の熱感知器を設置する。														

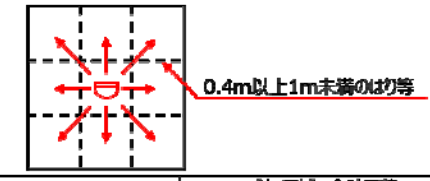
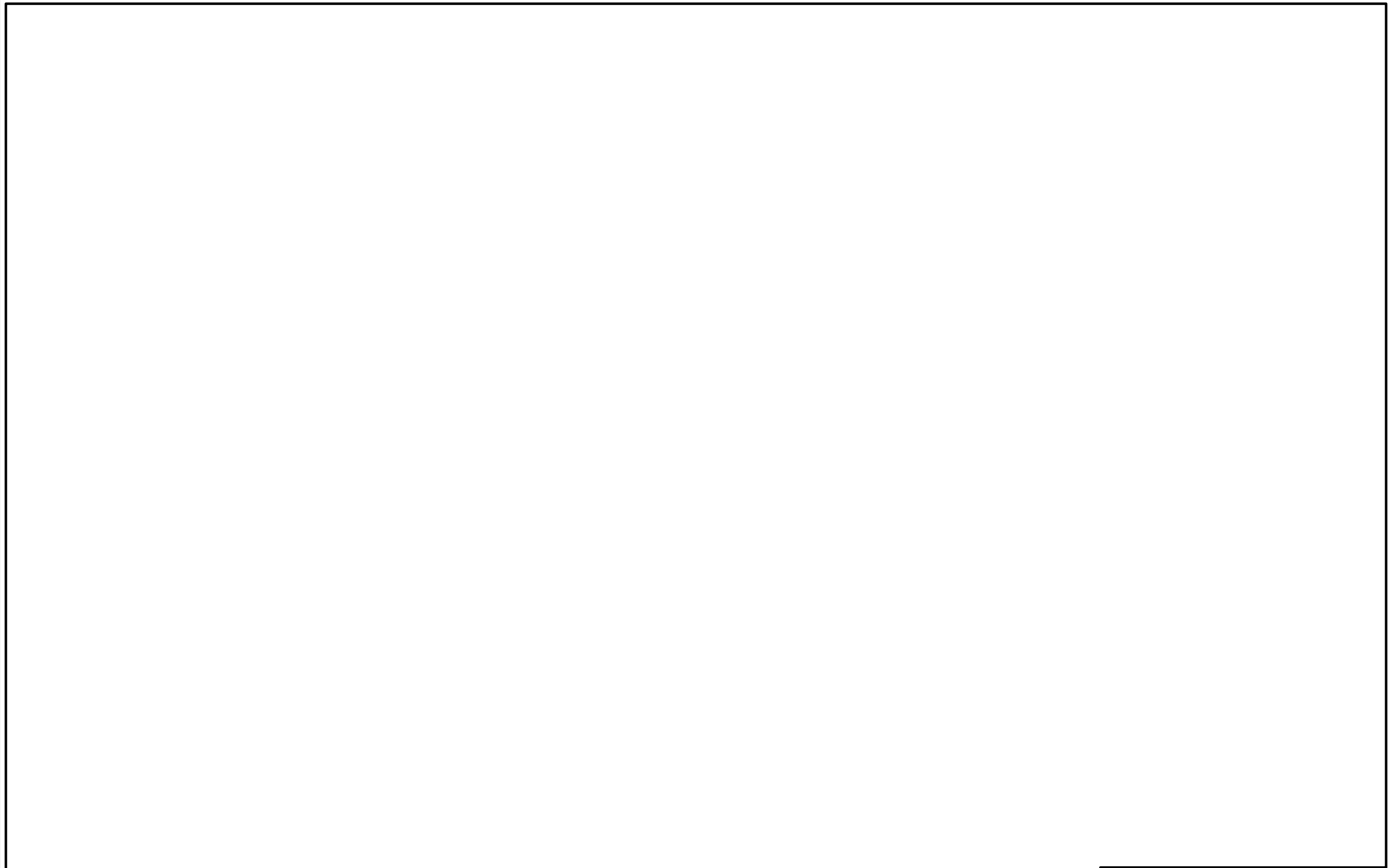

東海第二発電所	
名称	火災感知器の配置を明示した図面 (その1)
日本原子力発電株式会社	

15 18 15 26 27 28 15 27 28

東海第二発電所

名  
称

火災感知器の配置を明示した図面  
(その2)

日本原子力発電株式会社

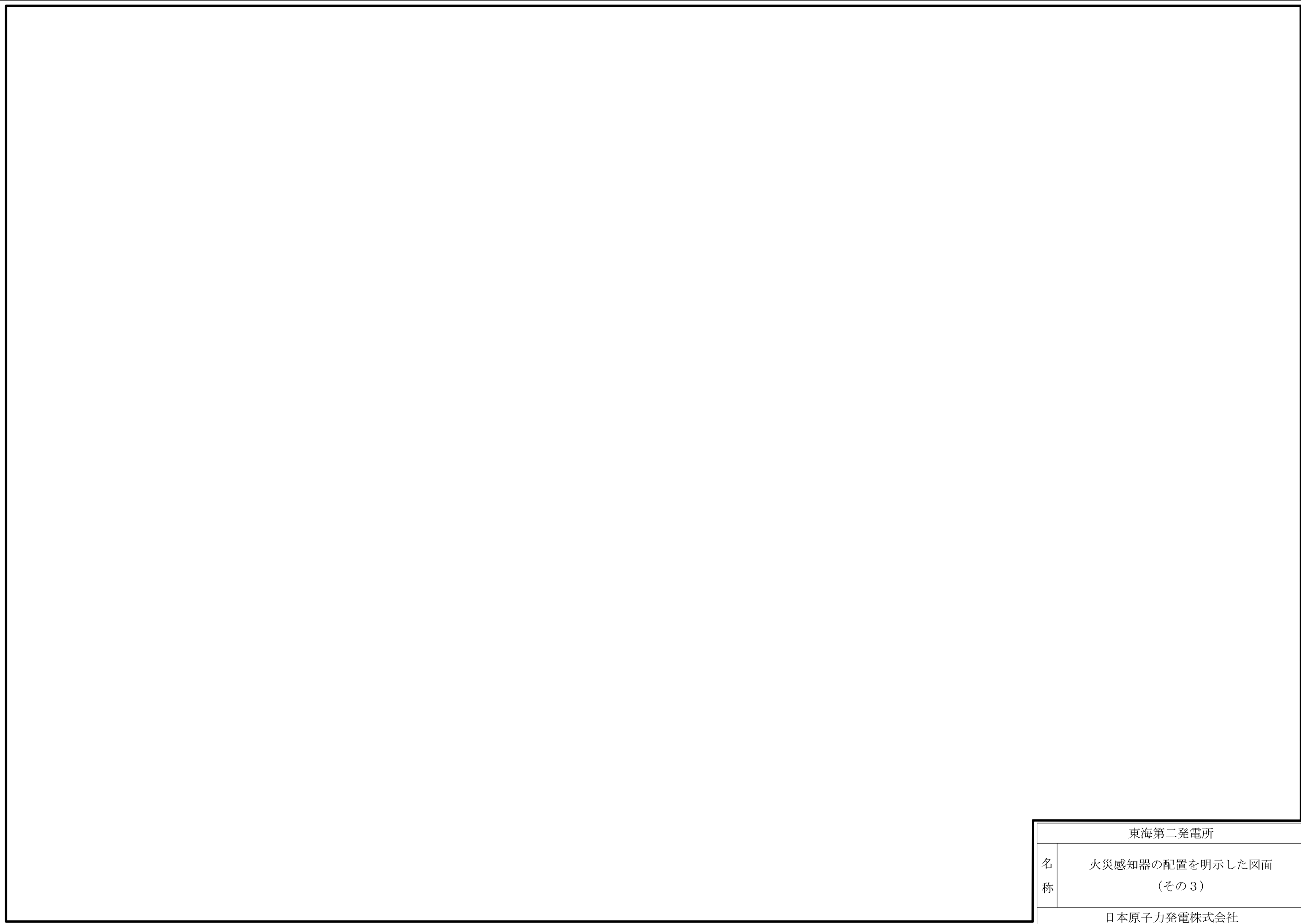

東海第二発電所	
名称	火災感知器の配置を明示した図面 (その3)
日本原子力発電株式会社	



東海第二発電所

名 称	火災感知器の配置を明示した図面 (その4)
--------	--------------------------

日本原子力発電株式会社

東海第二発電所

名  
称

火災感知器の配置を明示した図面  
(その5)

日本原子力発電株式会社

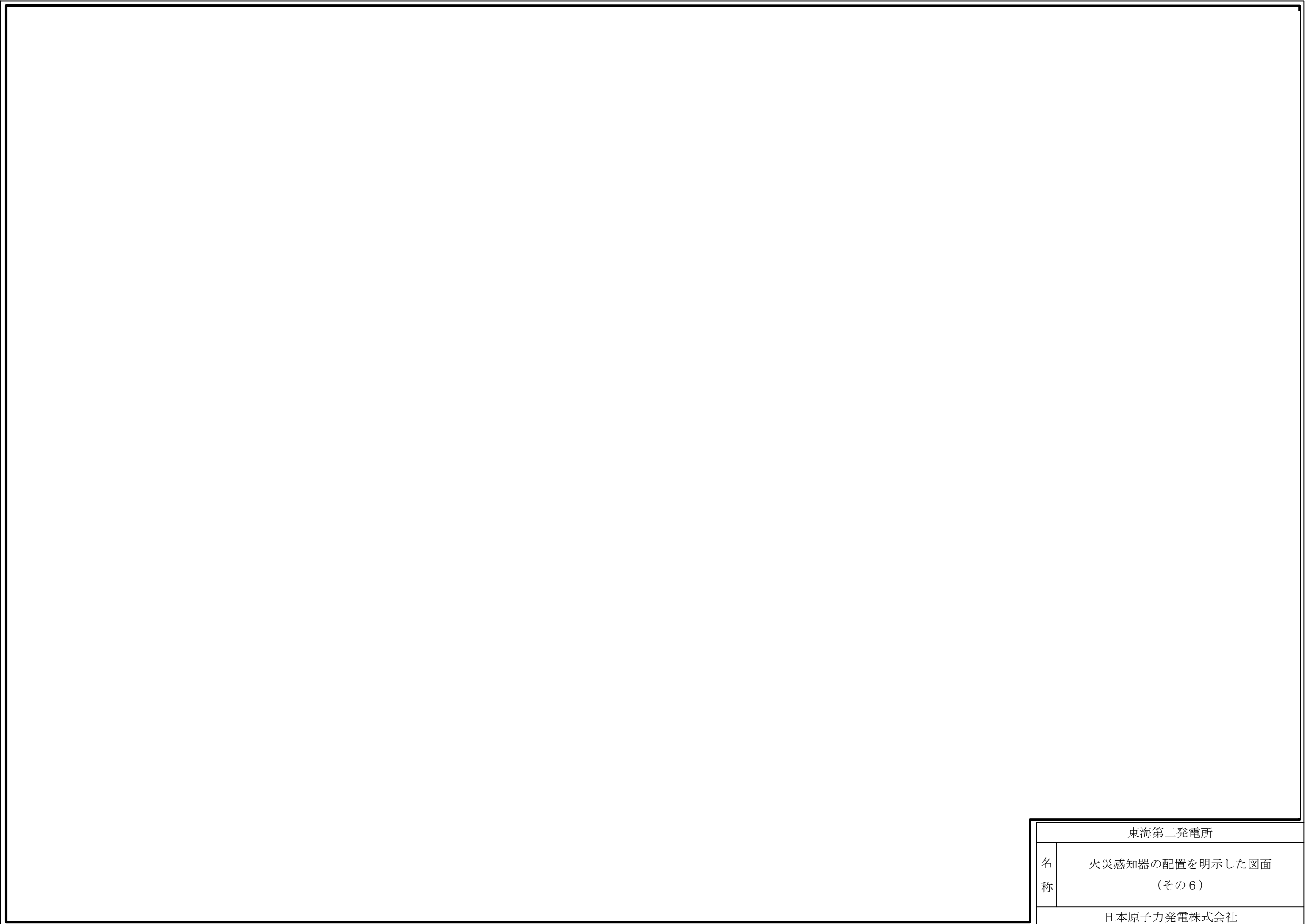

東海第二発電所	
名称	火災感知器の配置を明示した図面 (その6)
日本原子力発電株式会社	

東海第二発電所

名 称	火災感知器の配置を明示した図面 (その7)
--------	--------------------------

日本原子力発電株式会社

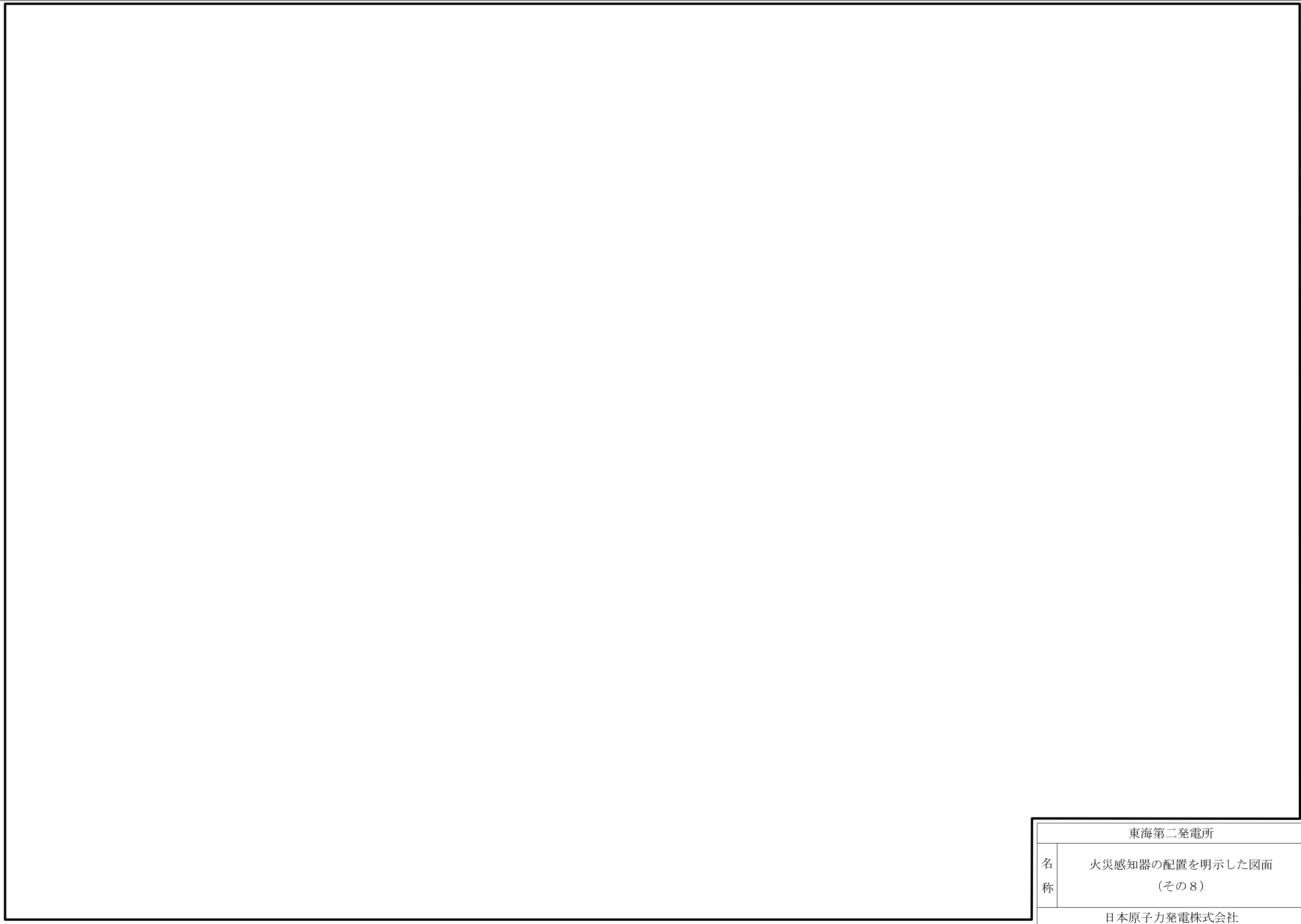

東海第二発電所	
名称	火災感知器の配置を明示した図面 (その8)
日本原子力発電株式会社	

東海第二発電所

名称 火災感知器の配置を明示した図面  
(その9)

日本原子力発電株式会社

東海第二発電所

名称 火災感知器の配置を明示した図面  
(その10)

日本原子力発電株式会社

東海第二発電所

名 称	火災感知器の配置を明示した図面 (その11)
--------	---------------------------

日本原子力発電株式会社



東海第二発電所

名 称	火災感知器の配置を明示した図面 (その12)
--------	---------------------------

日本原子力発電株式会社

東海第二発電所

名 称	火災感知器の配置を明示した図面 (その13)
--------	---------------------------

日本原子力発電株式会社

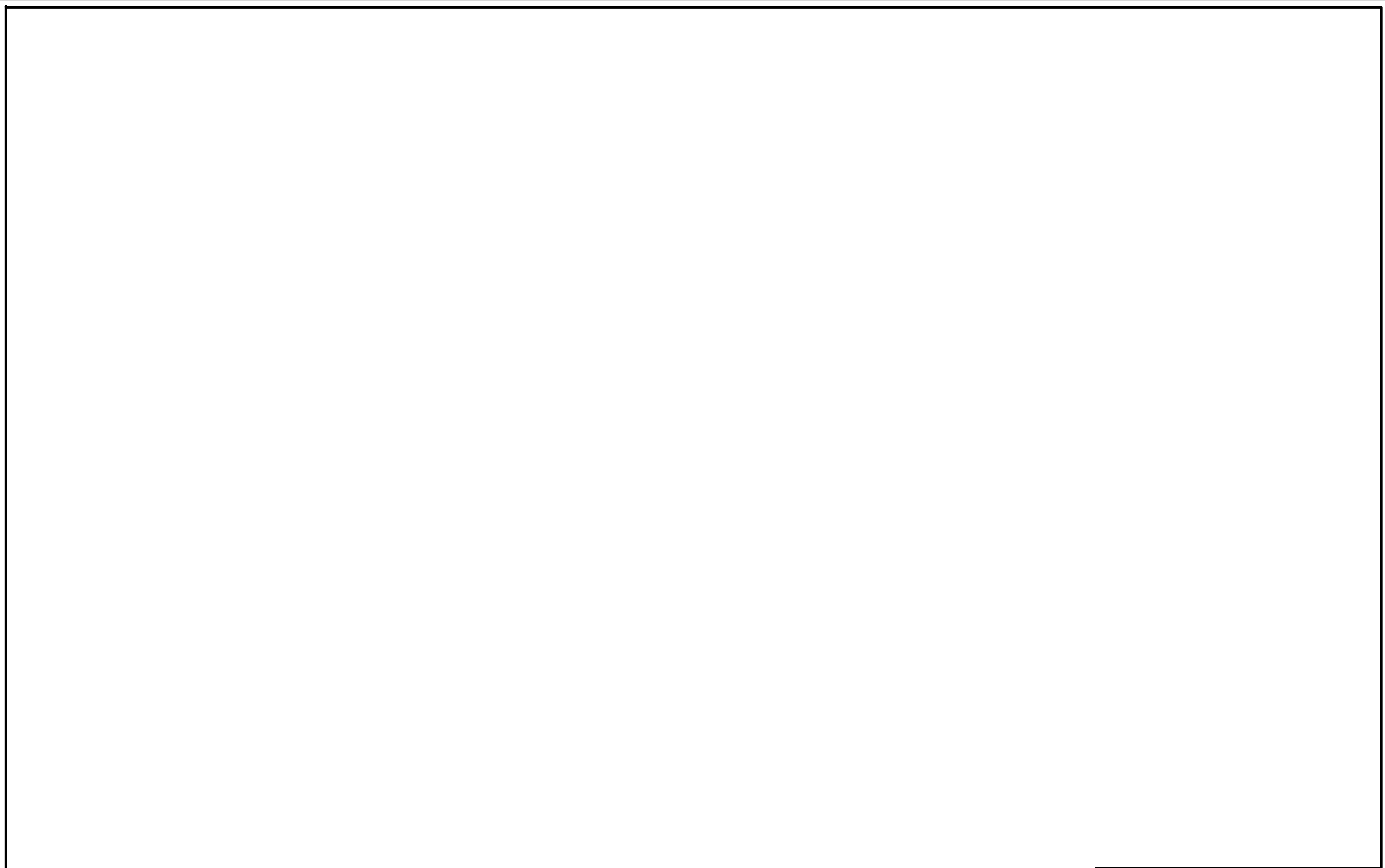

東海第二発電所	
名称	火災感知器の配置を明示した図面 (その14)
日本原子力発電株式会社	



東海第二発電所	
名称	火災感知器の配置を明示した図面 (その15)
日本原子力発電株式会社	

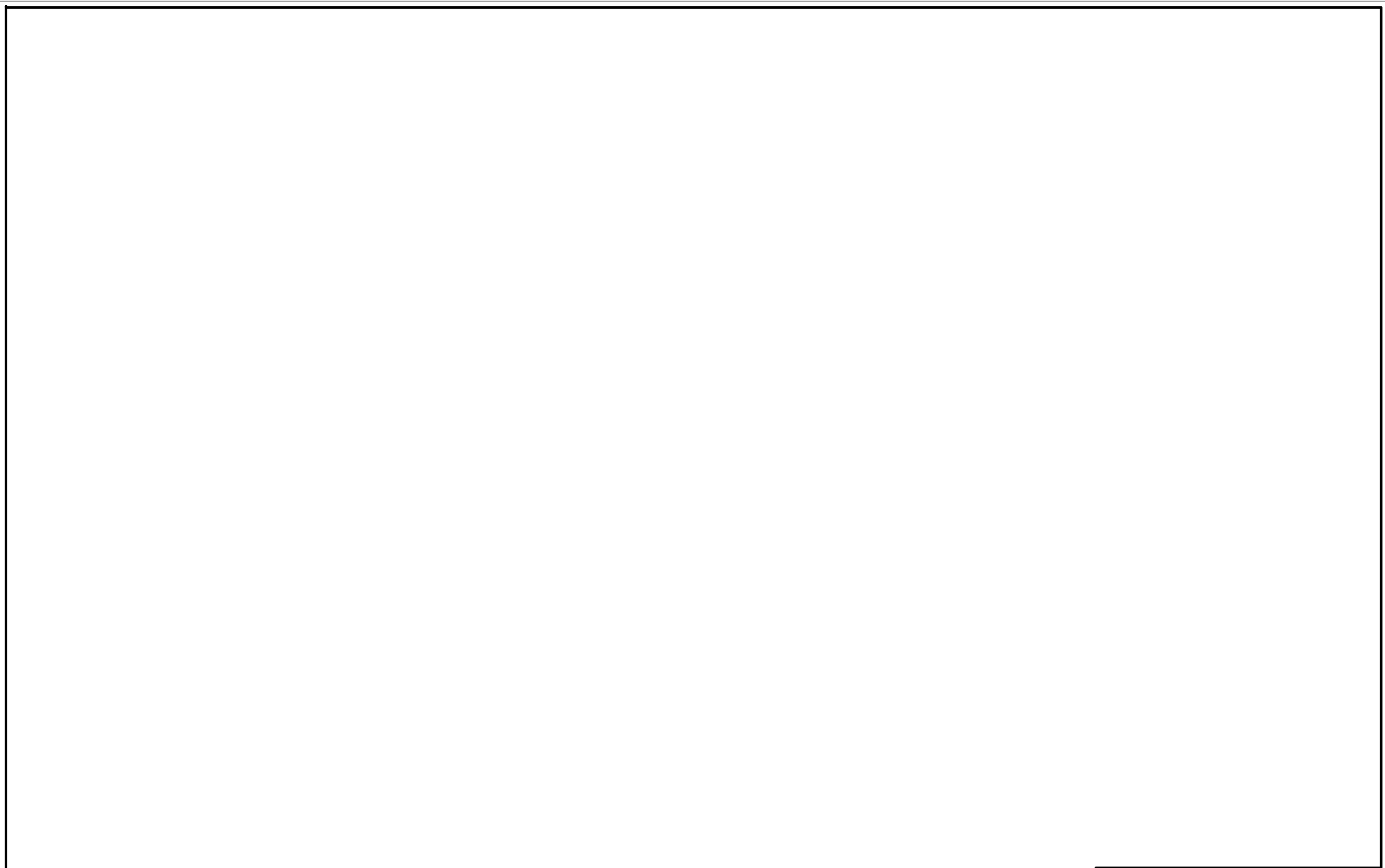

東海第二発電所	
名称	火災感知器の配置を明示した図面 (その16)
日本原子力発電株式会社	

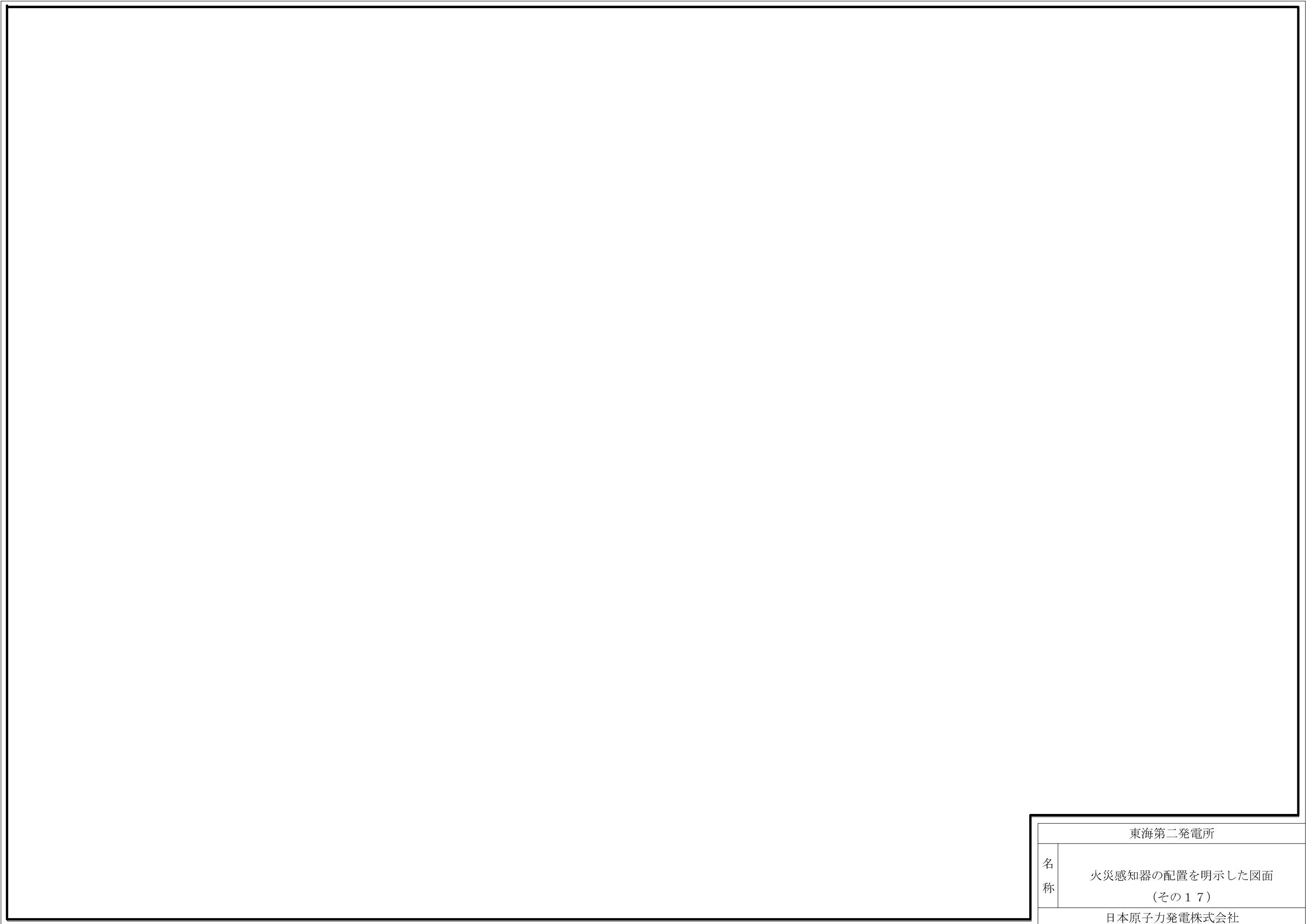

東海第二発電所	
名称	火災感知器の配置を明示した図面 (その17)
日本原子力発電株式会社	

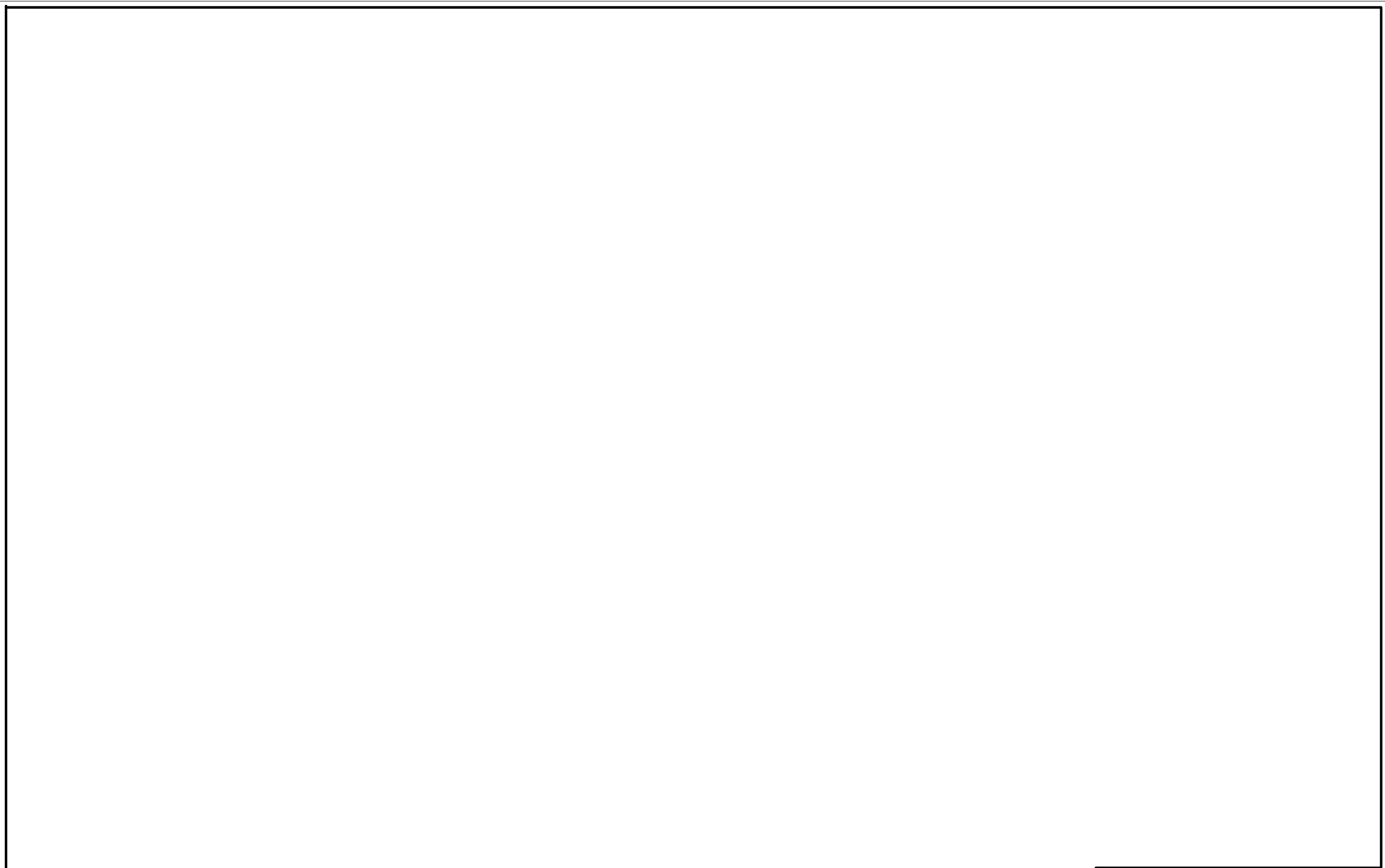

東海第二発電所	
名称	火災感知器の配置を明示した図面 (その18)
日本原子力発電株式会社	

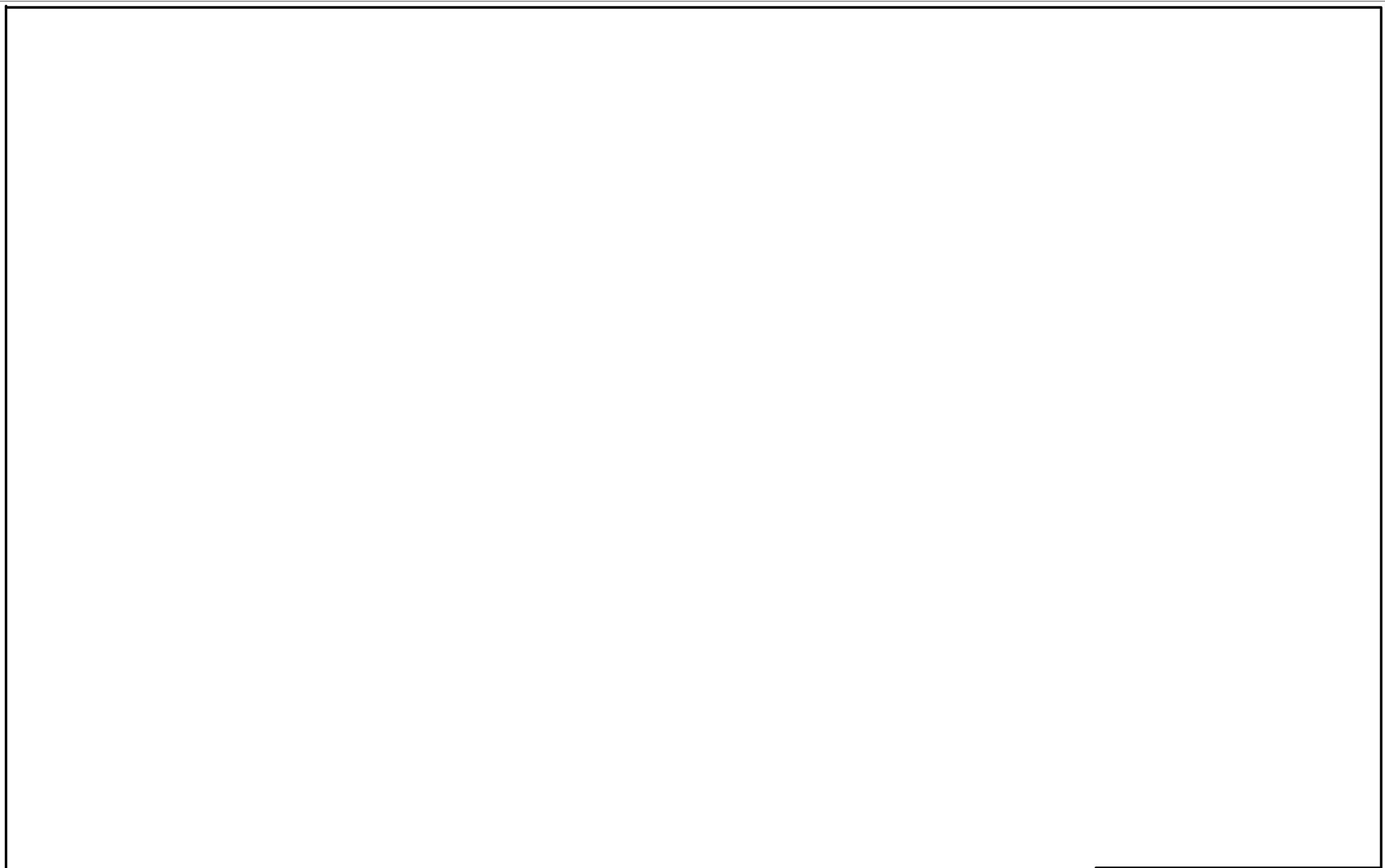

東海第二発電所	
名称	火災感知器の配置を明示した図面 (その19)
日本原子力発電株式会社	



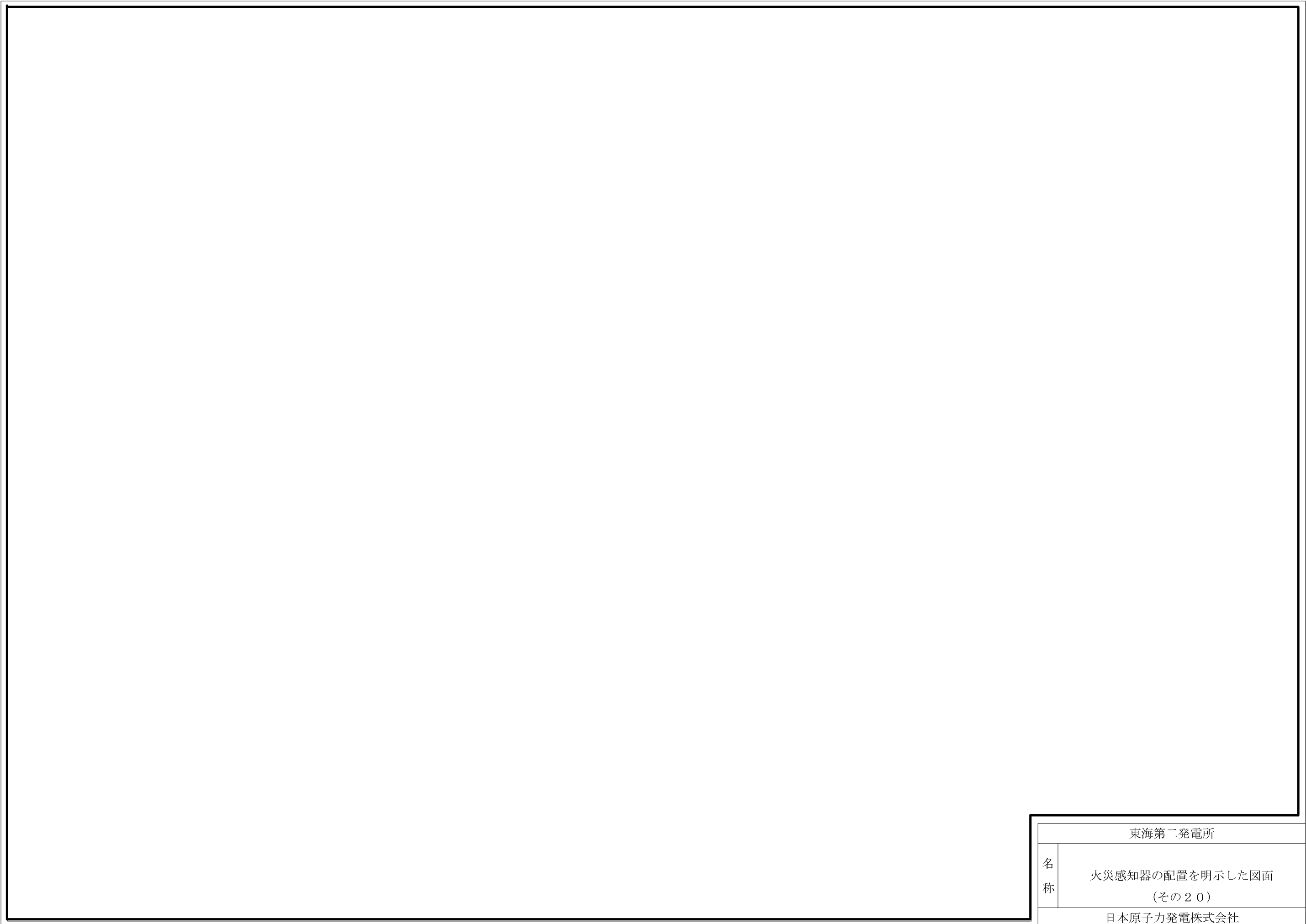

東海第二発電所	
名称	火災感知器の配置を明示した図面 (その20)
日本原子力発電株式会社	

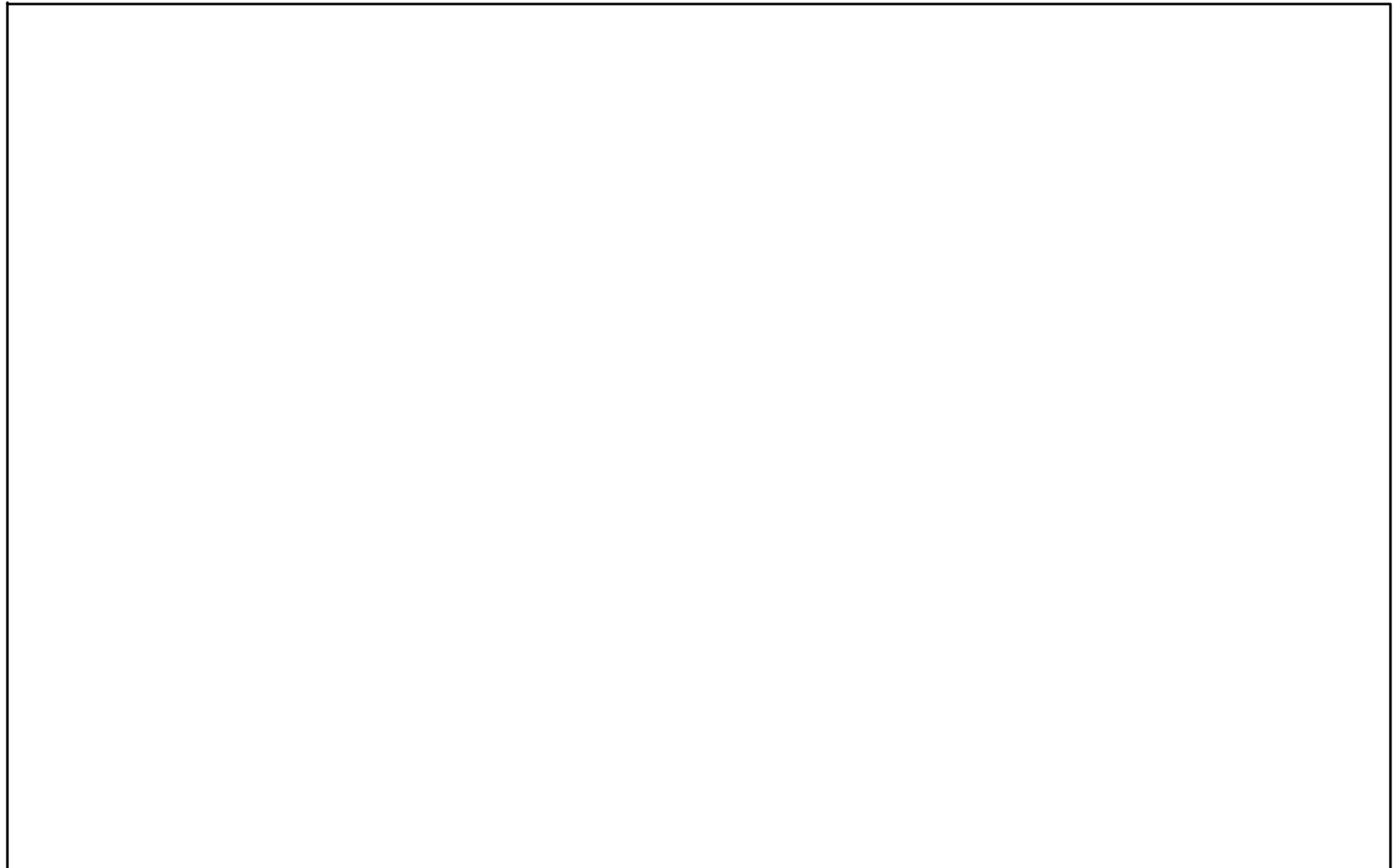

東海第二発電所	
名称	火災感知器の配置を明示した図面 (その21)
日本原子力発電株式会社	

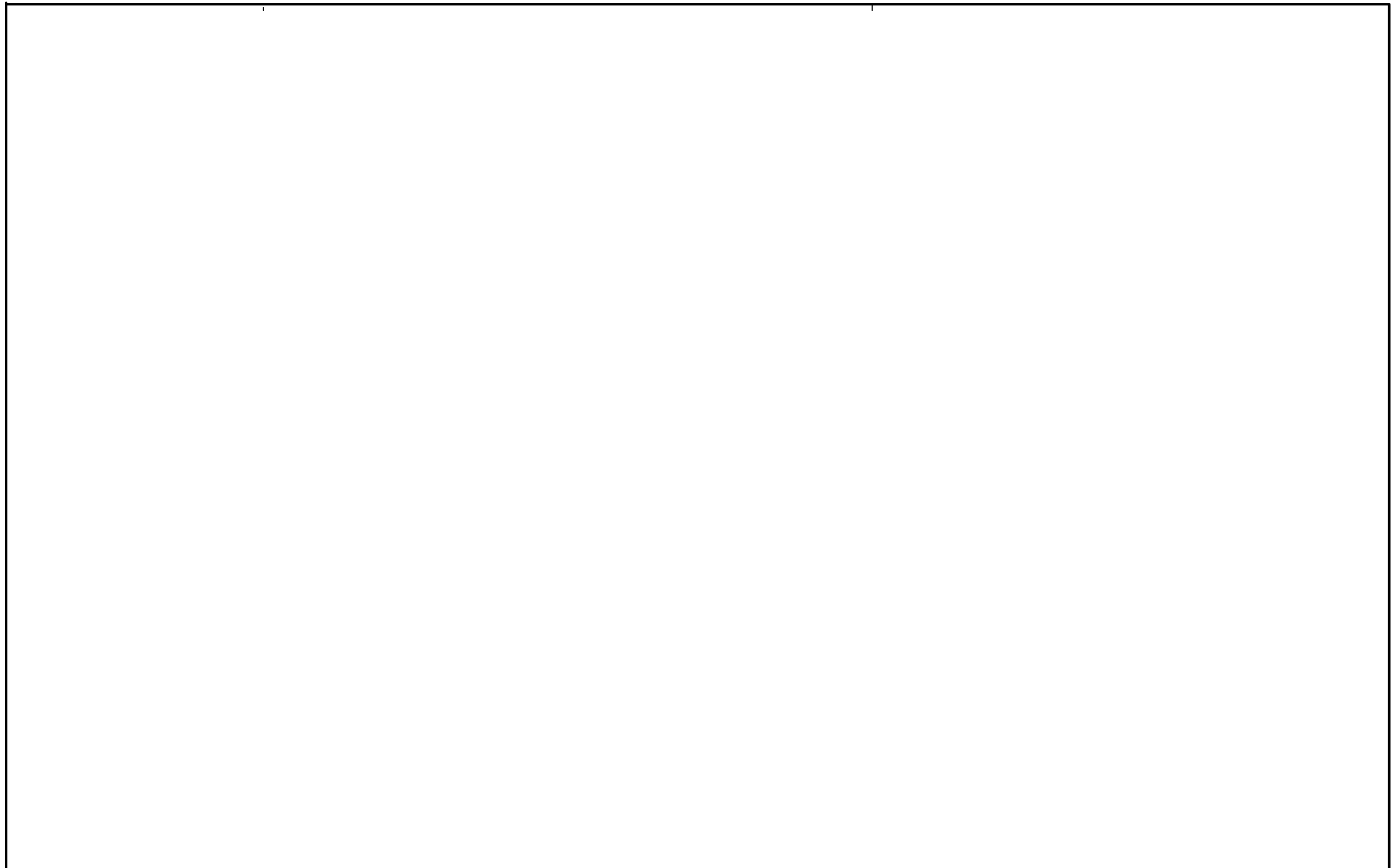

東海第二発電所	
名 称	火災感知器の配置を明示した図面 (その22)
日本原子力発電株式会社	

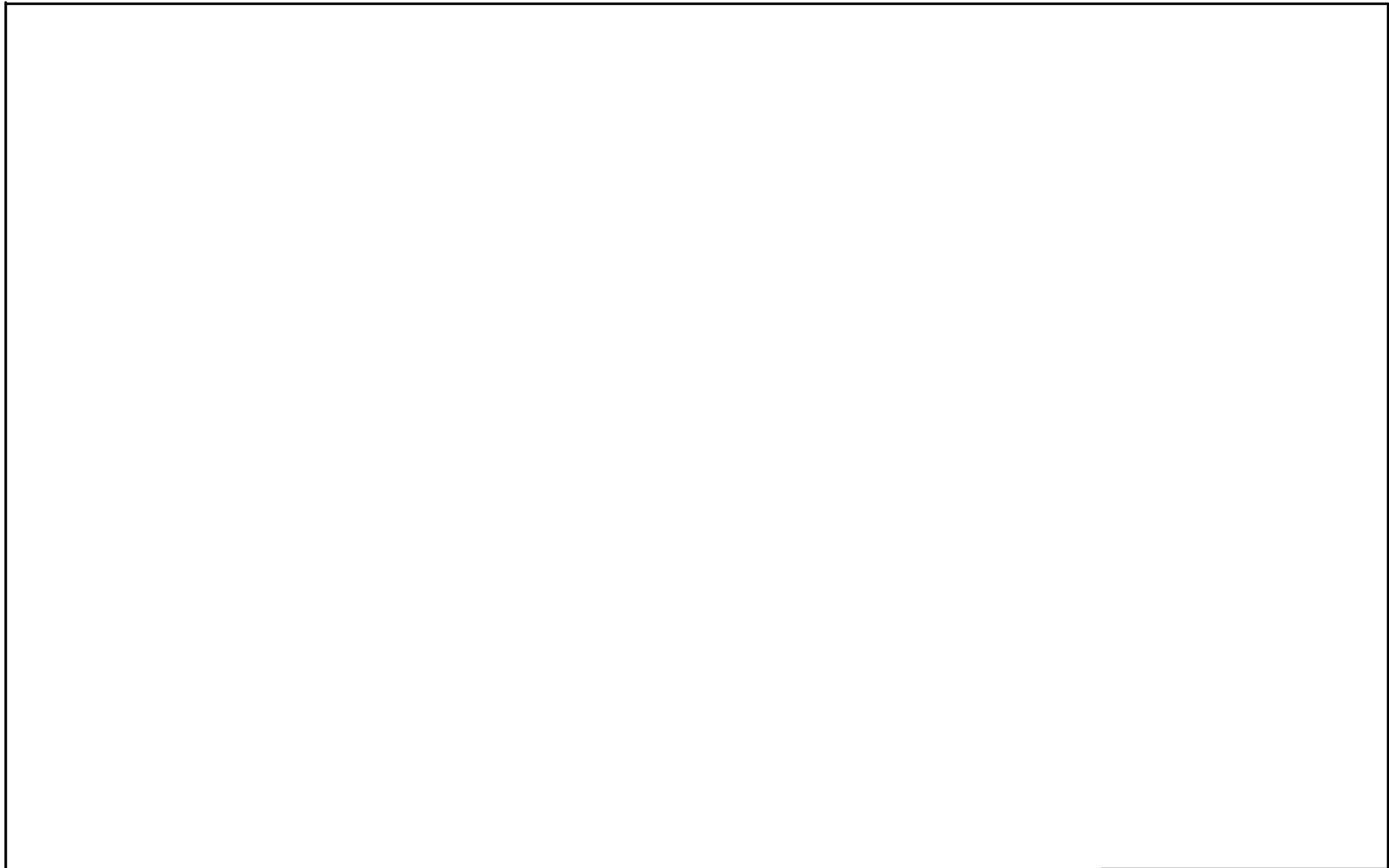

東海第二発電所	
名称	火災感知器の配置を明示した図面 (その23)
日本原子力発電株式会社	

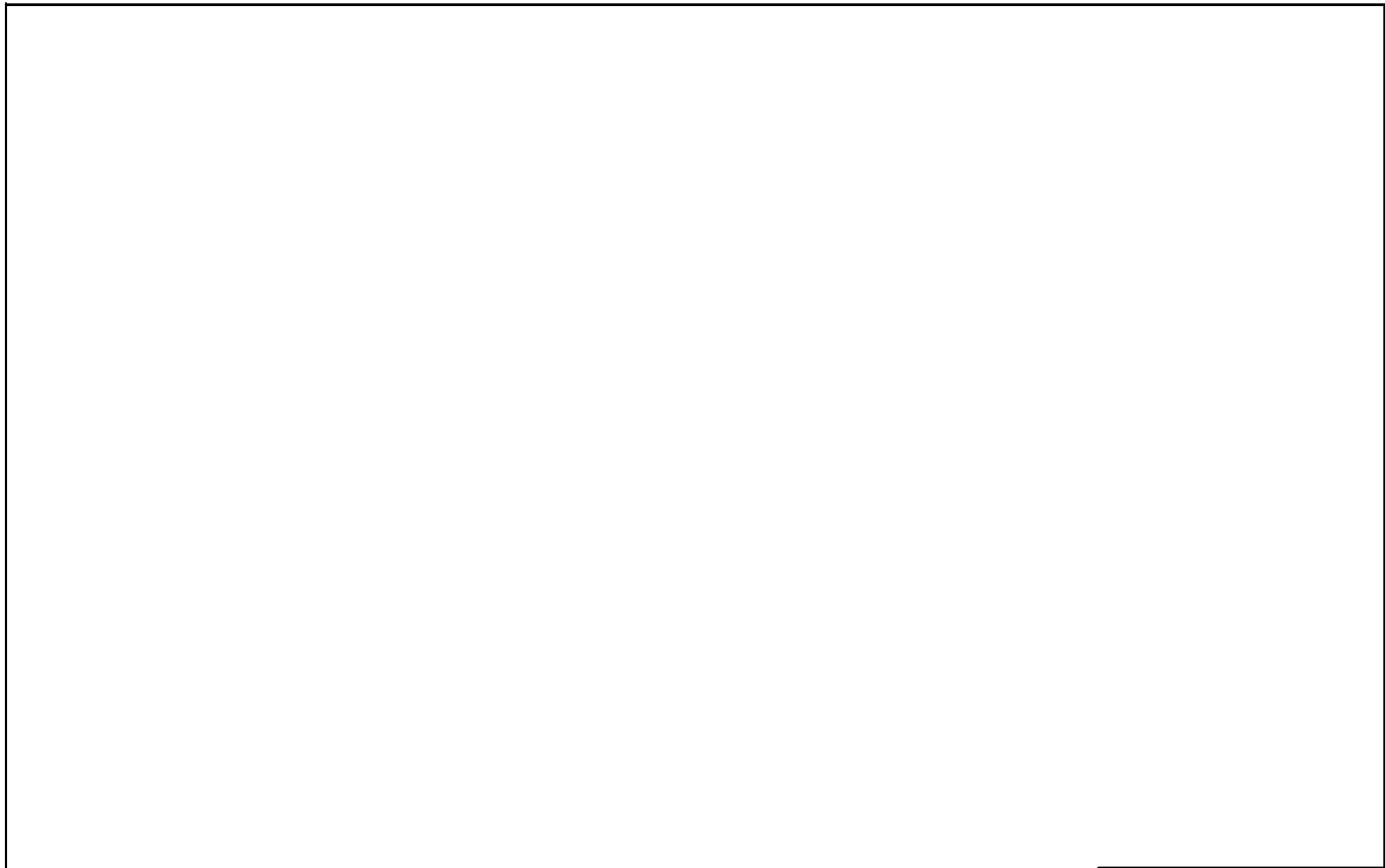

東海第二発電所	
名称	火災感知器の配置を明示した図面 (その24)
日本原子力発電株式会社	

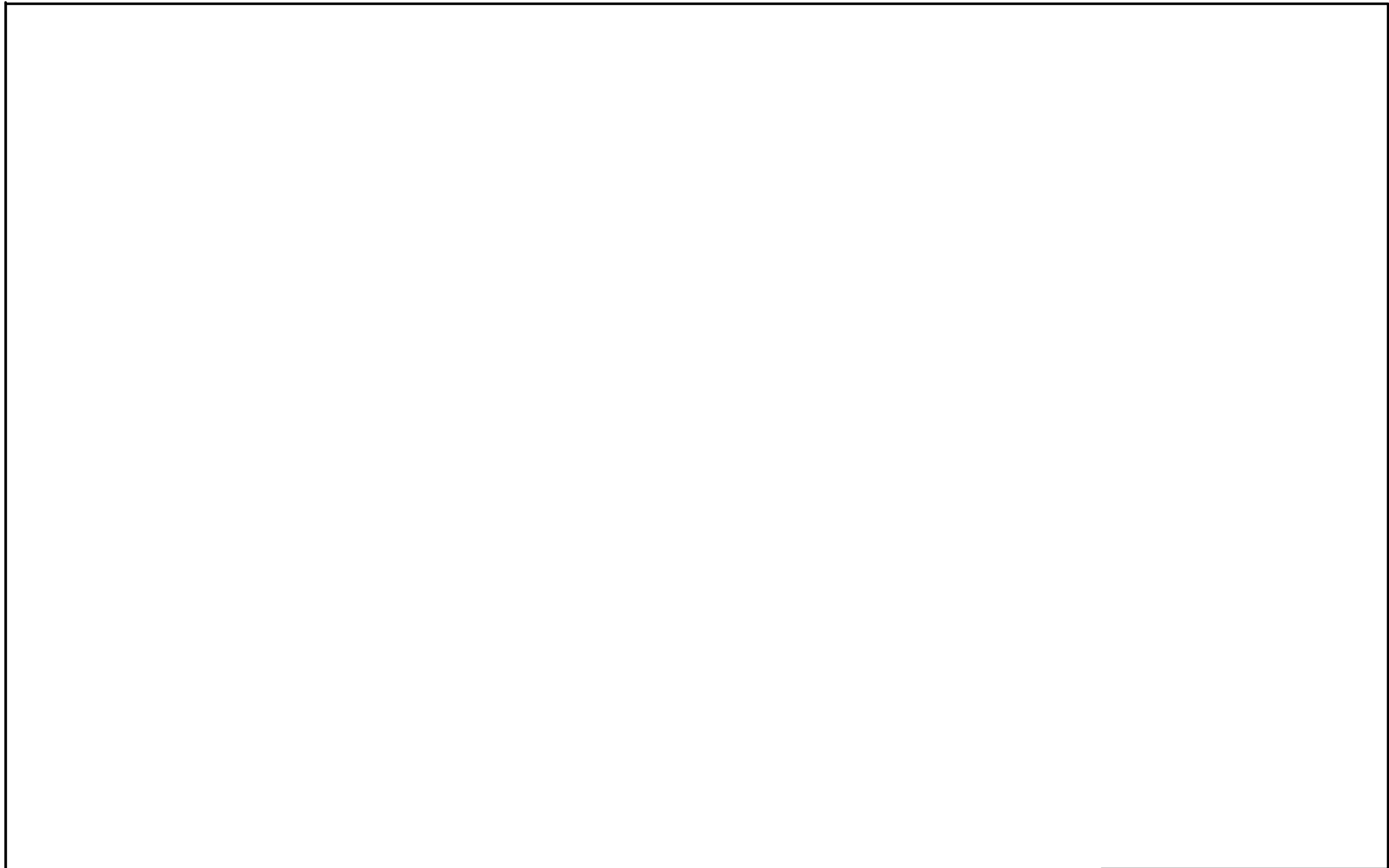

東海第二発電所	
名称	火災感知器の配置を明示した図面 (その25)
日本原子力発電株式会社	



凡例

- : 火災区域の境界
- : 火災区画の境界
- : 火災区域番号
- : 火災区画番号
- : 煙感知器
- ▲ : 熱感知器
- ◆ : 炎感知器

東海第二発電所	
名称	消防法又は建築基準法を踏まえて適切に 火災感知を行う火災区域・火災区画の設計 結果を明示した図面 (1/34)
日本原子力発電株式会社	

凡例

— : 火災区域の境界

— : 火災区画の境界

□ : 火災区域番号

□ : 火災区画番号

● : 煙感知器

▲ : 熱感知器

◆ : 炎感知器

東海第二発電所

消防法又は建築基準法を踏まえて適切に  
火災感知を行う火災区域・火災区画の設計  
結果を明示した図面  
(6/34)

名称

日本原子力発電株式会社



凡例

— : 火災区域の境界

— : 火災区画の境界

□ : 火災区域番号

□ : 火災区画番号

● : 煙感知器

▲ : 熱感知器

◆ : 炎感知器

東海第二発電所

消防法又は建築基準法を踏まえて適切に  
火災感知を行う火災区域・火災区画の設計  
結果を明示した図面  
(8/34)

名称

日本原子力発電株式会社

凡例

— : 火災区域の境界

— : 火災区画の境界

□ : 火災区域番号

□ : 火災区画番号

● : 煙感知器

▲ : 熱感知器

◆ : 炎感知器

東海第二発電所

消防法又は建築基準法を踏まえて適切に  
火災感知を行う火災区域・火災区画の設計  
結果を明示した図面  
(11/34)

名称

日本原子力発電株式会社

凡例

— : 火災区域の境界

— : 火災区画の境界

□ : 火災区域番号

□ : 火災区画番号

● : 煙感知器

▲ : 熱感知器

◆ : 炎感知器

東海第二発電所

消防法又は建築基準法を踏まえて適切に  
火災感知を行う火災区域・火災区画の設計  
結果を明示した図面  
(22/34)

名称

日本原子力発電株式会社

補足－6【火災感知器B F 設工認における申請対象について】

## 火災感知器 B F 設工認における申請対象について

## 火災感知器 B F 設工認における申請対象について (1 / 4)

- ◆火災感知器 B F 設工認は、火災感知器等が火災防護審査基準の改正に基づいて設置されているかを審査頂いているところである。
- ◆火災感知器 B F 設工認と並行審査頂いている「S A 変更設工認」では、電源盤移設に伴い原子炉建屋付属棟（廃棄物処理棟）の緊急用電気室（1階、2階、3階）の躯体形状の変更等が生じるが、認可を得ていないため、その内容を火災感知器 B F 設工認へは反映できないことから、火災感知器 B F 設工認においては、2018年10月18日付け原規規発第1810181号にて認可された工事の計画（以下、「既工認」という。）の躯体形状にて審査頂く必要があった。しかし、火災感知器 B F 設工認では、緊急用電気室（1階、2階）については「S A 変更設工認」の内容を取り込んだ躯体形状にて、緊急用電気室（3階）については2021年12月22日に許可を得ている特重施設に係る原子炉設置変更許可時の躯体形状にて資料を作成し、審査頂いている状況になっている。
- ◆火災感知器 B F を踏まえた現地工事を速やかに開始したいため、今後実施する補正において緊急用電気室（1階、2階、3階）を審査対象外とした上で審査頂くとともに、緊急用電気室（1階、2階、3階）における火災防護設備に係る事項については、「S A 変更設工認」の中で審査頂きたい。
- ◆「S A 変更設工認」による緊急用電気室（1階、2階、3階）の躯体形状変更に伴う既工認図書への影響を表 1 に示す。また、躯体形状の変更を要する緊急用電気室の躯体形状変更前後を表 2 に、火災感知器 B F 設工認と他申請設工認における審査スケジュールを表 3 に示す。

表 1 「S A 変更設工認」による緊急用電気室（1階、2階、3階）の躯体形状変更に伴う既工認図書への影響

既工認図書 (2018年10月18日認可)		S A 変更設工認 (2023年8月31日申請)
本文	火災区域構造物及び火災区画構造物	緊急用電気室（1階、2階、3階）の火災区画の追加
添付書類	その他発電用原子炉の附属施設のうち火災防護設備に係る機器の配置を明示した図面及び構造図（火災区域構造物及び火災区画構造物）	緊急用電気室（1階、2階、3階）の躯体形状を反映した図面に変更
補足説明資料	火災感知器等の配置図	緊急用電気室（1階、2階、3階）の火災感知器の配置図を変更

以下の変更に伴い、緊急用電気室（1階、2階、3階）の躯体形状を変更する。

- ・所内常設直流電源設備（3系統目）の設置スペース確保に加え、施工性及び保守性向上のため、同一系列の電源設備をまとめて配置
- ・FV装置のSA/ES兼用化によるFV配管の配置変更により、スペースが確保できたことから、緊急用125V系蓄電池の耐震性及び保守性を向上のため、電気室を拡張

## 火災感知器 B F 設工認における申請対象について (2 / 4)

表 2 躯体形状の変更を要する緊急用電気室の躯体形状変更前後 (1 / 2)

- ◆ 既工認時及び S A 変更設工認時の緊急用電気室 (1 階及び 2 階) の躯体形状を (1 / 2) に示す。また, 緊急用電気室の躯体形状変更と既工認との関係の整理を (2 / 2) に示す。

--

## 火災感知器 B F 設工認における申請対象について (3 / 4)

表 2 躯体形状の変更を要する緊急用電気室の躯体形状変更前後 (2 / 2)

--

※火災感知器 B F 設工認の審査資料については、赤点線で囲った躯体形状にて作成していた。



# 火災感知器BF設工認における申請対象について（4 / 4）

表3 火災感知器BF設工認と他申請設工認における審査スケジュール

申請項目	▼現在	審査スケジュール
火災感知器BF設工認 (感知器の配置) (2023年4月7日申請)	▼申請（一部、SA変更設工認の躯体形状を取り入れて申請）	▼補正（躯体形状の変更を要する緊急用電気室を申請対象外として補正）
SA変更設工認 (電源盤移設及び火災防護設備等の変更) (2023年8月31日申請)	▼申請（電源盤移設等を反映した躯体形状で申請）	火災感知器等の配置は変更後の躯体形状にて審査 ▼火災感知器BFを踏まえて補正
【参考】特重設工認 (2022年2月28日申請)	▼申請	特重施設の火災感知器等の配置を審査 ▼火災感知器BFを踏まえて補正