



中部電力

浜岡原子力発電所 基準津波の策定のうち地震による津波について (コメント回答)

2023年10月11日

本資料の説明内容

■ 本資料の主な説明内容は以下に示すとおり。

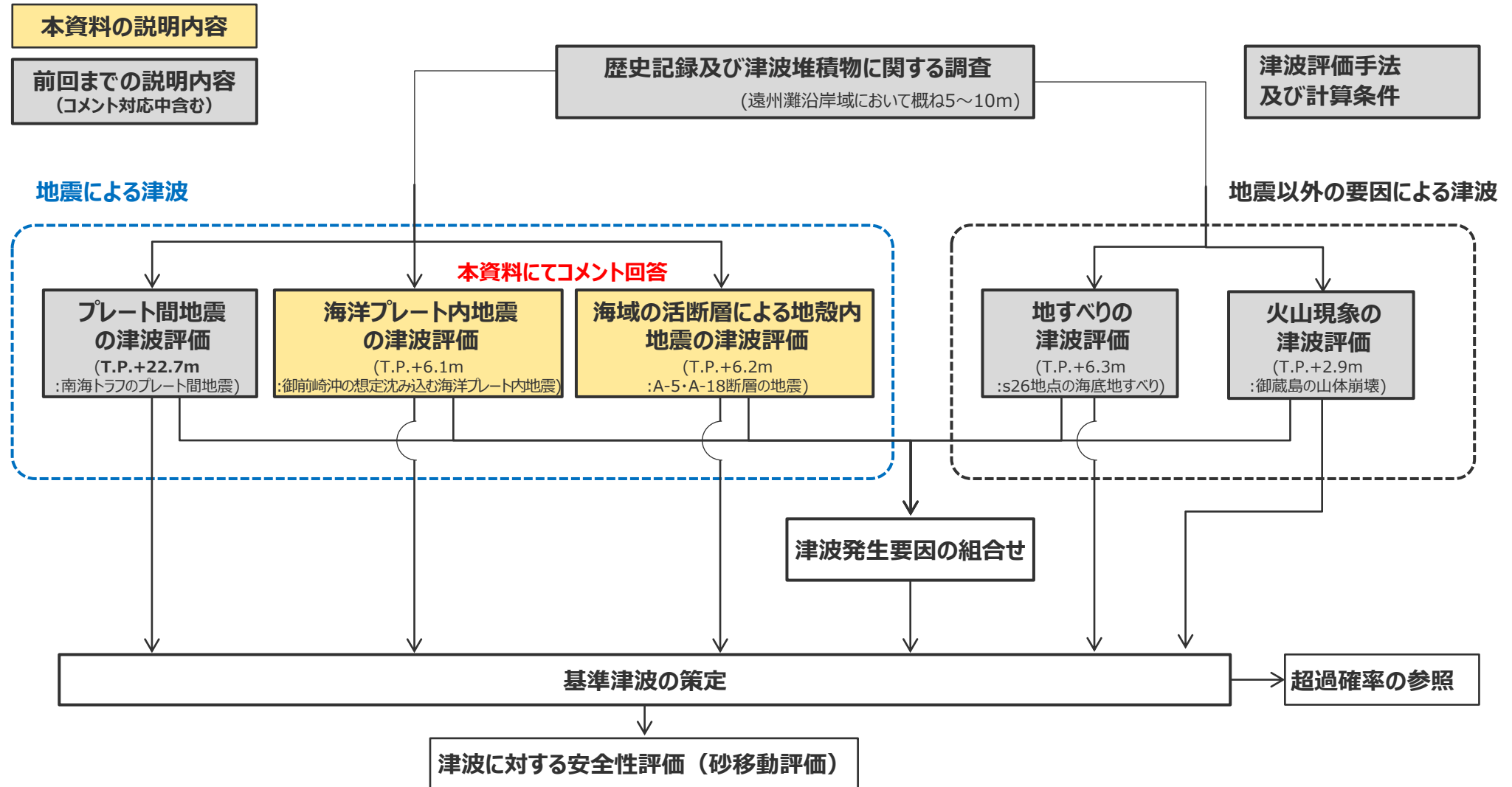

・それぞれの津波発生要因の津波評価等の下には、津波の大きさの程度を示すため、敷地前面の津波高（現時点の評価結果）等を記載している。なお、津波発生要因の組合せの津波高は、検討中のため記載していない。

地震による津波評価について

コメント一覧表

項目	No.	コメント内容	コメント回	備考
海洋プレート内地震の津波評価	1	<p>【プレート間地震と海洋プレート内地震の組合せに関する考え方】</p> <ul style="list-style-type: none"> プレート間地震と海洋プレート内地震の組合せ要否について、審査ガイドに照らし、敷地の地学的背景、津波発生要因の関連性に関する既往知見と事実関係を十分に検討し、プレート間地震と海洋プレート内地震を組合せる必要がないという論理構成を再整理すること。 	第1178回 (2023年8月4日)	今回説明
海域の活断層による地殻内地震の津波評価	2	<p>【阿部(1989)による津波予測式に用いる地震モーメント】</p> <ul style="list-style-type: none"> 検討対象とする地震の選定について、敷地に大きな影響を及ぼす可能性のある地震を漏れなく選定する観点から、阿部(1989)による津波予測式が簡易的なものであることに留意し、断層が海域から陸域に連続して分布しているA-17断層等について、海域部分の地震モーメントだけでなく、陸域部分も含めた全体の地震モーメントから大きめに地震規模を算定し、津波予測式による評価に用いること。 	第1178回 (2023年8月4日)	今回説明
	3	<p>【海域の活断層による地殻内地震のパラメータスタディの範囲】</p> <ul style="list-style-type: none"> 地質調査によって断層変位が確認できないA-5・A-18断層の傾斜角のパラメータスタディ範囲は、南海トラフの敷地周辺における逆断層タイプの断層の傾斜角に係る既往知見を整理した上で、津波評価上、十分な保守性を有する根拠を説明すること。 また、断層上端深さのパラメータスタディ範囲は、津波評価上0kmまで考慮すること。 	第1178回 (2023年8月4日)	今回説明
プレート間地震の津波評価	4	<p>【プレート間地震の津波評価の方針、論理構成、評価結果の再点検】</p> <ul style="list-style-type: none"> プレート間地震の津波評価の方針、論理構成を再点検し、痕跡再現モデルあるいは検討波源モデルの位置づけ、パラメータスタディやパラメータスタディの幅などを含め、一連の体系的な内容として整理されているかを確認して説明すること。 検討波源モデルのパラメータスタディを再点検し、評価に漏れがなく、評価結果が変わらないかを確認して説明すること。 	第1109回 (2023年1月27日)	今後説明

本日の説明内容

- 第1109回審査会合（2023年1月27日）ではプレート間地震の津波評価、第1178回審査会合（2023年8月4日）では地震による津波について説明し、以下の項目についてコメントをいただいた。
 - ・No.1コメント：プレート間地震と海洋プレート内地震の組合せに関する考え方
 - ・No.2コメント：阿部(1989)による津波予測式に用いる地震モーメント
 - ・No.3コメント：海域の活断層による地殻内地震のパラメータスタディの範囲
 - ・No.4コメント：プレート間地震の津波評価の方針、論理構成、評価結果の再点検
- 本日は、コメント回答資料にて、地震による津波の全体概要を説明のうえ、海洋プレート内地震の津波評価および海域の活断層による地殻内地震の津波評価に関するNo.1～3コメント回答を個別に説明する。
- なお、プレート間地震の津波評価に関するNo.4コメント回答については、今後説明する。

目次

地震による津波の全体概要	6
コメント回答	19
No.1コメント回答（プレート間地震と海洋プレート内地震の組合せに関する考え方）	23
No.2コメント回答（阿部(1989)による津波予測式に用いる地震モーメント）	39
No.3コメント回答（海域の活断層による地殻内地震のパラメータスタディの範囲）	44
地震による津波の評価結果まとめ	67

参考文献は本編資料に掲載

目次

地震による津波の全体概要	6
コメント回答	19
No.1コメント回答（プレート間地震と海洋プレート内地震の組合せに関する考え方）	23
No.2コメント回答（阿部(1989)による津波予測式に用いる地震モーメント）	39
No.3コメント回答（海域の活断層による地殻内地震のパラメータスタディの範囲）	44
地震による津波の評価結果まとめ	67

全体方針

- 基準津波は、歴史記録及び津波堆積物に関する調査を行ったうえで、敷地に影響を及ぼす可能性のある津波発生要因として、**地震による津波**（プレート間地震、海洋プレート内地震、海域の活断層による地殻内地震の津波）及び**地震以外の要因による津波**（地すべり（斜面崩壊含む）、火山現象の津波）について、最新の科学的・技術的知見に基づき不確かさを考慮した津波評価を行うとともに、**津波発生要因の組合せ**も考慮して、水位上昇側および水位下降側のそれぞれについて、敷地に及ぼす影響が最も大きい津波を基準津波として策定する。

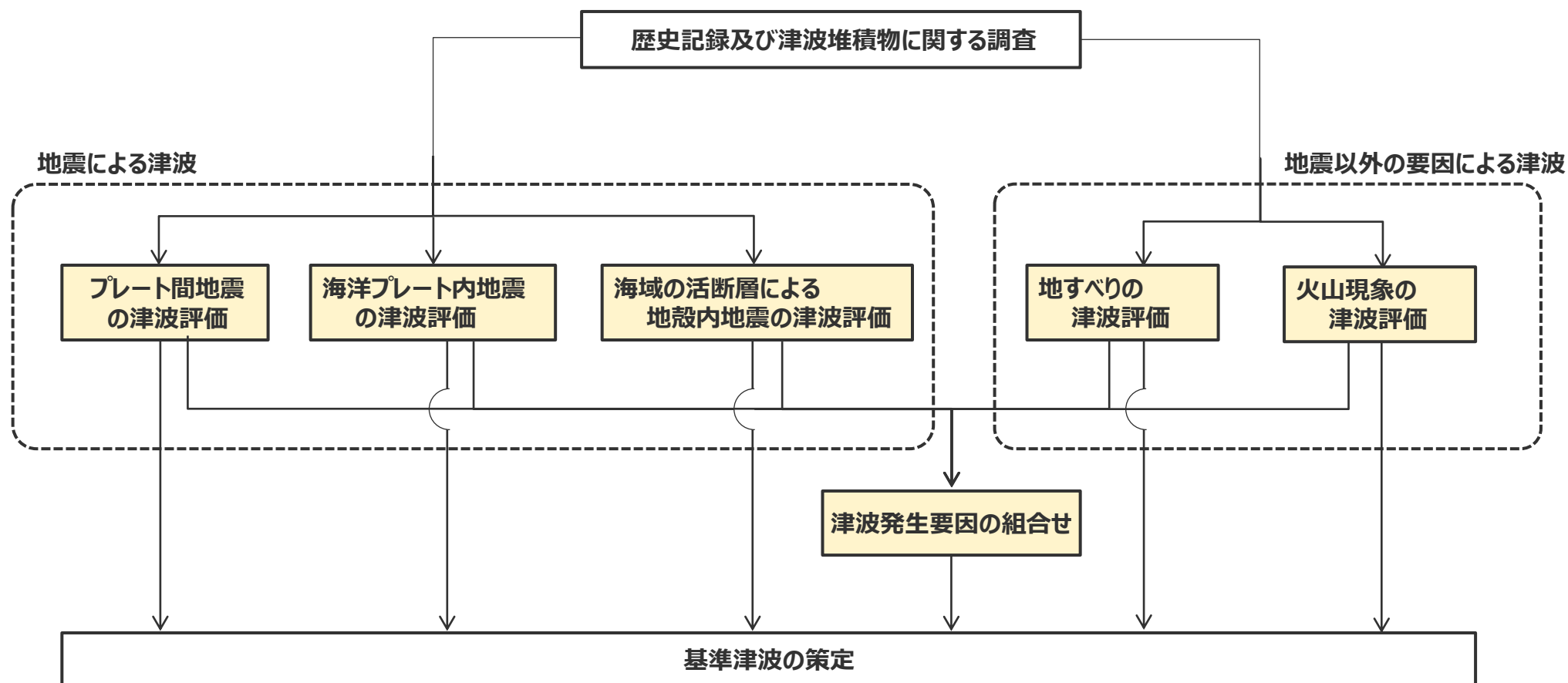

地震による津波の全体概要

基準津波の策定の評価方針

(全体方針(2/2))

- 基準津波の策定に当たっては、地震規模が大きく浜岡敷地への津波影響が支配的と考えられるプレート間地震を中心とし、プレート間地震およびそれと組合せるその他の津波発生要因について網羅的な検討を実施する。
- ここで、その他の津波発生要因のうち、**地すべり**および**海域の活断層による地殻内地震**について、地すべりはプレート間地震の地震動により発生し津波が重なる可能性があること、海域の活断層はプレート境界の上盤に位置しプレート間地震の破壊に伴い活動し津波が重なる可能性を否定できないことを慎重に考慮し、それぞれプレート間地震との組合せを検討する。
- 一方、**海洋プレート内地震**および**火山現象**について、海洋プレート内地震は、海域の活断層とは異なり、プレート境界の下盤にその断層が位置しプレート間地震の破壊が伝播することは考えにくく、プレート間地震の津波と海洋プレート内地震の津波とが同時発生したことが確認された事例もないこと、火山現象は、プレート間地震から離れた地域にその波源が位置しており、またプレート間地震の津波と火山現象の津波とが同時発生することは考えにくく、それが確認された事例もないことから、いずれもプレート間地震との組合せは検討せず、敷地への津波影響がプレート間地震の津波と比べて小さいことを確認する。

津波影響が支配的と考えられる津波発生要因

その他の津波発生要因

プレート間地震との組合せを検討する要因

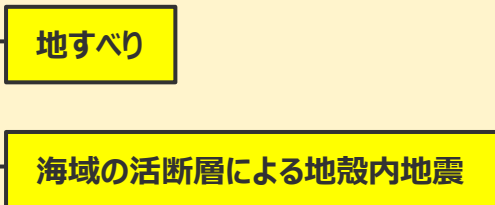

プレート間地震との組合せを検討しない要因

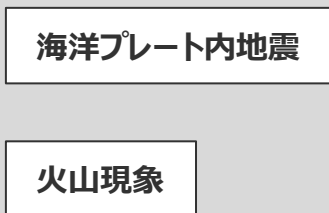

敷地への津波影響が支配的と考えられるプレート間地震を中心として検討

■ : 網羅的な検討を実施する項目

➡敷地への津波影響がプレート間地震と比べて小さいことを確認

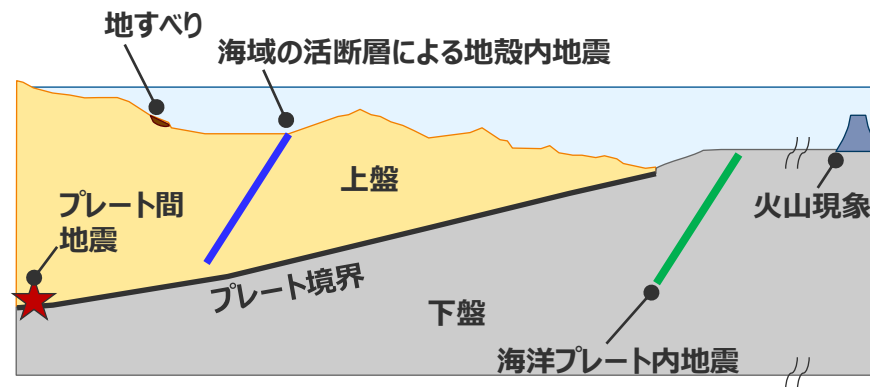

津波発生要因と一般的なプレート境界周辺のイメージ図

地震による津波の全体概要

基準津波の策定の評価方針

(各津波発生要因の津波の評価方針)

地震による津波 (評価方針)

- 敷地に影響を及ぼす可能性のある地震による津波として、**プレート間地震、海洋プレート内地震、海域の活断層による地殻内地震**の津波評価を行う。
- **プレート間地震の津波**は、地震規模が大きく敷地への影響が支配的と考えられることから、敷地への影響の観点から特に網羅的な検討を行うこととし、敷地に近い南海トラフのMw9クラスのプレート間地震を検討対象とする地震として選定し、南海トラフおよび国内外の巨大地震の最新知見に基づき、南海トラフの特徴と東北沖地震の知見とを反映した検討波源モデルを複数設定したうえで、津波評価に影響を与える主要な因子を考慮してパラメータスタディを網羅的に実施する。プレート間地震の津波の評価に当たっては、付加体が発達し分岐断層が確認されている南海トラフの特徴を踏まえて、プレート間地震に伴う分岐断層への破壊伝播を考慮する。 **今後説明**
- **海域の活断層による地殻内地震の津波**は、海域の活断層がプレート境界の上盤に位置しプレート間地震の破壊に伴い活動し発生する津波が重なる可能性を否定できないことを慎重に考慮して、敷地への影響の観点から網羅的な検討を行うこととし、最新の科学的・技術的知見に基づき敷地に影響を及ぼす可能性のある海域の活断層による地殻内地震を想定したうえで、阿部(1989)の予測式により敷地への影響が相対的に大きいものを検討対象とする地震として選定し、津波評価に影響を与える主要な因子を考慮してパラメータスタディを網羅的に実施する。
- **海洋プレート内地震の津波**は、海域の活断層とは異なり、プレート境界の下盤にその断層が位置しプレート間地震の破壊が伝播することは考えにくいことから、敷地への影響がプレート間地震の津波と比べて小さいことを確認することとし、最新の科学的・技術的知見に基づき敷地に影響を及ぼす可能性のある海洋プレート内地震を想定したうえで、阿部(1989)の予測式により敷地への影響が相対的に大きいものを検討対象とする地震として選定し、波源モデルを設定して数値シミュレーションによる津波評価を行う。 **今回コメント回答**

地震以外の要因による津波 (評価方針)

- 敷地に影響を及ぼす可能性のある地震以外の要因による津波として、**地すべり (斜面崩壊含む)、火山現象**の津波評価を行う。
- **地すべりの津波**は、プレート間地震による地震動により発生し津波が重なる可能性があることから、敷地への影響の観点から網羅的な検討を行うこととし、最新の科学的・技術的知見に基づき敷地に影響を及ぼす可能性のある敷地周辺の地すべり地形を抽出したうえで、地すべり体の体積及び敷地からの距離等に基づき敷地に影響が大きいものを検討対象とする地すべりとして複数選定し、地すべり前の地形を復元して波源モデルを設定し複数の地すべり評価手法で津波評価を行う。
- **火山現象の津波**は、プレート間地震から離れた地域にその波源が位置しており、またプレート間地震の津波と火山現象の津波とが同時発生することは考えにくいことから、敷地への津波影響がプレート間地震の津波と比べて小さいことを確認することとし、敷地の地理的領域の火山及び敷地南方の伊豆小笠原弧の火山について、最新の科学的・技術的知見に基づき津波を発生させる火山現象の有無とその規模を調査・評価して、それぞれの火山現象に応じた津波予測式による津波評価を行うとともに、敷地への影響が相対的に大きい火山現象については、波源モデルを設定して数値シミュレーションによる津波評価を行う。 **審査終了**

津波発生要因の組合せ (評価方針)

- 津波発生要因に係る敷地の地学的背景、津波発生要因の関連性を踏まえ、敷地への津波影響が支配的と考えられるプレート間地震とその他の津波発生要因との組合せを検討することとし、その他の津波発生要因のうち、地すべりはプレート間地震の地震動により発生し津波が重なる可能性があることから、**プレート間地震と地すべりの組合せ**を検討する。また、海域の活断層による地殻内地震は、海域の活断層がプレート境界の上盤に位置しプレート間地震の破壊に伴い活動し発生する津波が重なる可能性を否定できないことを慎重に考慮して、**プレート間地震と海域の活断層による地殻内地震の組合せ**を検討する。
- **プレート間地震と地すべり、海域の活断層による地殻内地震の組合せ**は、それぞれ単独の津波評価の結果から、敷地への影響が大きい津波波源を津波の時刻歴波形等に基づいて選定し、津波波源における地震動の継続時間を考慮して津波を組合せる時間差の網羅的な検討を行う。 **今後説明**

プレート間地震の津波評価の方針

- プレート間地震の津波評価は、敷地に近い南海トラフのMw9クラスのプレート間地震を対象とし、南海トラフおよび国内外の巨大地震の最新知見に基づき、南海トラフの特徴と東北沖地震の知見とを反映した複数の**検討波源モデルを設定**したうえで、津波評価に影響を与える主要な因子に関する**パラメータスタディ**を、内閣府の最大クラスモデルのパラメータを含めて網羅的に実施することにより、敷地への影響の観点から不確かさを考慮した津波評価を行い、**内閣府の最大クラスモデルとの比較による確認**も行ったうえで、水位上昇側および水位下降側のそれぞれについて、敷地に及ぼす影響が最も大きいケースを津波評価結果とした。

検討波源モデルの設定

- 検討波源モデルの設定に当たっては、まず、南海トラフの特徴が反映されている南海トラフの**津波痕跡の再現モデル（痕跡再現モデル：Mw8クラス）**を検討するとともに、内閣府(2012)の南海トラフの最大クラスモデルなどの**行政機関による波源モデルも確認**した。
- これらの検討確認結果および国内外の巨大地震の最新知見を踏まえ、痕跡再現モデルを基に、東北沖地震において巨大津波が発生した要因（地震規模、浅部の破壊形態）を不確かさとして保守的に考慮した東北沖型の波源モデル（Mw9クラス）を設定することとし、それらの要因を南海トラフにおいて考慮した**内閣府(2012)や土木学会(2016)のすべり量分布の設定方法**を用いることにより、南海トラフの特徴と東北沖地震の知見とを適切に反映した**複数の検討波源モデルを設定**した（検討波源モデルA～D）。このように設定した検討波源モデルについて、日本海溝の手法を用いたすべり量分布等との比較も行い、東北沖型のモデル設定としての妥当性確認も行った。

検討波源モデルのパラメータスタディ

- 敷地への影響の観点から検討波源モデルのパラメータスタディを行うに当たっては、土木学会(2016)を参照し、次のとおり順に検討することにより、津波評価に影響を与える主要な因子に関するパラメータスタディを網羅的に実施し、**水位上昇側および水位下降側のそれぞれの評価地点**について、敷地に及ぼす影響が最も大きいケースを選定した。
- まず、**概略パラメータスタディ**として、設定した複数の検討波源モデルに対し、敷地への影響が支配的と考えられる**大すべり域の位置**を東西に移動させて検討し、漏れのないパラメータスタディとするため、敷地への影響が最も大きいケースおよびそれと同程度のケースを選定することとして、**複数の基準断層モデルを選定**した（基準断層モデル1-1～5、2-1～3、3-1～3、4-1）。
- 次に、**詳細パラメータスタディ**として、選定した基準断層モデルに対し、**動的パラメータであるライズタイム、破壊伝播速度・破壊開始点**について、国内外の巨大地震・津波の発生事例および内閣府の最大クラスモデルのパラメータ設定を踏まえて網羅的に検討した。その際、Mw9クラスの地震ではライズタイムが津波水位に与える影響が大きいと考えられることを考慮して、まずライズタイム、次に破壊開始点・破壊伝播速度の順でパラメータスタディを実施した。これらのパラメータスタディ結果およびパラメータスタディ因子の影響分析結果から、大すべり域の位置、ライズタイム、破壊伝播速度・破壊開始点のパラメータスタディの順序などが網羅的な検討として妥当であることを確認した。

内閣府の最大クラスモデルとの比較による確認

- 設定した波源モデルと内閣府の最大クラスモデルのすべり量分布の違いを比較して示すとともに、すべり量分布の設定の違いが評価結果に与える影響について定量的な分析を行い、敷地の津波評価が、**内閣府の最大クラスモデルのパラメータを含めて、敷地への影響の観点から不確かさを考慮したものとなっていることを確認**した。

プレート間地震の津波評価結果

- ・敷地前面の上昇水位は、**最大T.P.+22.7m**（基準断層モデル1-1（検討波源モデルA、大すべり域1箇所）のケース）
- ・1～5号取水槽の上昇水位は、**1～4号（敷地標高6m）で最大T.P.+9.6m、5号（敷地標高8m）で最大T.P.+11.8m**（基準断層モデル3-2（検討波源モデルD、大すべり域1箇所）のケース）
- ・3、4号取水塔の水位低下時間は、**最大13.6min**（基準断層モデル2-3（検討波源モデルA、大すべり域2箇所）のケース）

海洋プレート内地震の津波評価の方針

- 海洋プレート内地震の津波評価は、プレート境界の下盤にその断層が位置しプレート間地震の破壊が伝播することは考えにくいことから、敷地への影響がプレート間地震の津波と比べて小さいことを確認することとし、最新の科学的・技術的知見に基づき敷地に影響を及ぼす可能性のある海洋プレート内地震を想定したうえで、阿部(1989)の予測式により敷地への影響が相対的に大きいものを検討対象とする地震として選定し、波源モデルを設定して数値シミュレーションによる津波評価を行う。

海洋プレート内地震に関する調査

- 敷地周辺で津波を発生させる南海トラフの海洋プレート内地震および南海トラフ沖合の海洋プレート内地震に関する文献調査を実施し、敷地に影響を及ぼす可能性がある海洋プレート内地震を想定した。
- 南海トラフの海洋プレート内地震に関し、南海トラフのフィリピン海プレートで発生した最大規模の過去地震（2004年紀伊半島南東沖の地震（本震M7.4））の他、当該プレートと特徴が類似した海洋プレートで発生した地震規模、海洋プレートの地域性を考慮した地震規模を調査して、地震規模を保守的にMw7.5としたうえで、南海トラフのフィリピン海プレートで発生する海洋プレート内地震の発生場所を予め特定することは困難であると考え、敷地前面の海溝軸沿いで敷地に近い位置に「御前崎沖の想定沈み込む海洋プレート内地震」を想定した。
- 南海トラフ沖合の海洋プレート内地震に関し、地質構造図に基づき、南海トラフの沖合に認められる「銭州断層系による海洋プレート内地震」を想定した。

検討対象とする地震の選定

- 想定した海洋プレート内地震について、阿部(1989)の予測式により津波高を評価し、敷地への影響が相対的に大きい「御前崎沖の想定沈み込む海洋プレート内地震」を検討対象とする地震として選定した。
- なお、選定に当たっては、これら地震よりもさらに遠方の伊豆島弧周辺の地震に関する影響検討も実施し、阿部(1989)の予測式による津波高が「御前崎沖の想定沈み込む海洋プレート内地震」より小さいことも確認した。

海洋プレート内地震の津波評価

- 「御前崎沖の想定沈み込む海洋プレート内地震」について、波源モデルを南海トラフのフィリピン海プレートで発生した過去地震の知見（2004年紀伊半島南東沖の地震の分析結果等）に基づき設定し、波源位置を敷地前面の海溝軸沿いで敷地に近い複数箇所に設定して、数値シミュレーションによる津波評価を実施した。
- 津波評価の結果、海洋プレート内地震の津波による影響は、Mw9クラスのプレート間地震の津波による影響と比較して明らかに小さいことを確認したことから、断層パラメータに関するパラメータスタディまでは実施しないこととした。

海洋プレート内地震の津波評価結果*（「御前崎沖の想定沈み込む海洋プレート内地震」の津波評価結果）

- ・敷地前面の上昇水位は最大T.P.+6.1m
- ・1~5号取水槽の上昇水位は1~4号(敷地標高6m)で最大T.P.+3.8m、5号(敷地標高8m)で最大T.P.+4.2m
- ・3, 4号取水塔の下降水位は最大T.P.-7.0m（水位低下時間0.9min）

*朔望平均潮位（満潮位T.P.+0.80m、干潮位T.P.-0.93m）を考慮

海域の活断層による地殻内地震の津波評価の全体概要

海域の活断層による地殻内地震の津波評価の方針

- 海域の活断層による地殻内地震の津波評価は、海域の活断層がプレート境界の上盤に位置しプレート間地震の破壊に伴い活動し発生する津波が重なる可能性を否定できないことを慎重に考慮して、敷地への影響の観点から網羅的な検討を行うこととし、最新の科学的・技術的知見に基づき敷地に影響を及ぼす可能性のある海域の活断層による地殻内地震を想定したうえで、阿部(1989)の予測式により敷地への影響が相対的に大きいものを検討対象とする地震として選定し、津波評価に影響を与える主要な因子を考慮してパラメータスタディを網羅的に実施する。



活断層調査（分岐断層、地殻内地震として考慮する断層の選定）

- 敷地周辺海域の活断層調査結果に基づき認定した敷地周辺の海域の活断層について、文献調査、詳細な地形調査及び音波探査記録による検討を実施し、分岐断層とされる知見があり顕著な地形的高まりとの関連が認められる海域の活断層は、プレート間地震に伴う**分岐断層**として選定した。それ以外に分岐断層とされる知見がなく顕著な地形的高まりとの関連が認められない海域の活断層は、**地殻内地震として考慮する活断層**として選定した。

検討対象とする地殻内地震の選定

- **地殻内地震として考慮する活断層**として選定した海域の活断層による地殻内地震について、阿部(1989)の予測式により津波高を評価し、敷地への影響が相対的に大きい「**御前崎海脚西部の断層帯の地震**」、「**A-5・A-18断層の地震**」、「**A-17断層の地震**」および「**遠州断層系の地震**」を検討対象として選定した。

海域の活断層による地殻内地震の津波評価

- 「**御前崎海脚西部の断層帯の地震**」、「**A-5・A-18断層の地震**」、「**A-17断層の地震**」および「**遠州断層系の地震**」について、土木学会(2016)の方法を用い、波源モデルを活断層調査結果に基づいて設定し、津波評価に影響を与える主要な因子として傾斜角、すべり角、断層上端深さの不確かさを考慮し、これらの組合せのパラメータスタディを実施した。



海域の活断層による地殻内地震の津波評価結果*

- ・敷地前面の上昇水位は**最大T.P.+6.2m**（「A-5・A-18断層の地震」の津波評価結果）
- ・1~5号取水槽の上昇水位は1~4号(敷地標高6m)で**最大T.P.+3.1m**、5号(敷地標高8m)で**最大T.P.+2.9m**（「御前崎海脚西部の断層帯の地震」の津波評価結果）
- ・3, 4号取水塔の下降水位は**最大T.P.-6.1m**（**水位低下時間0.6min**）（「御前崎海脚西部の断層帯の地震」の津波評価結果）

*朔望平均潮位（満潮位T.P.+0.80m、干潮位T.P.-0.93m）を考慮

地震による津波の全体概要 浜岡原子力発電所の概要

■施設の概要

- 浜岡原子力発電所の敷地標高は、1号炉～4号炉建屋周辺でT.P.+6m、5号炉建屋周辺でT.P.+8m。また、敷地北側に標高T.P.+40mの高台等を有している。
- 敷地前面には、**防波壁 (T.P.+22m)** を延長約1.6kmにわたって設置しており、その両端を**改良盛土 (T.P.+22m～+24m)** に接続している。
- 原子炉機器冷却水系に必要な海水は、敷地沖合約600mに位置する取水塔から取水トンネルを経て敷地内の取水槽へ導き、取水している。
- 取水槽の周囲には、**取水槽溢水防止壁 (3、4号：天端高T.P.+10m、5号：天端高T.P.+12m)** を設置している。

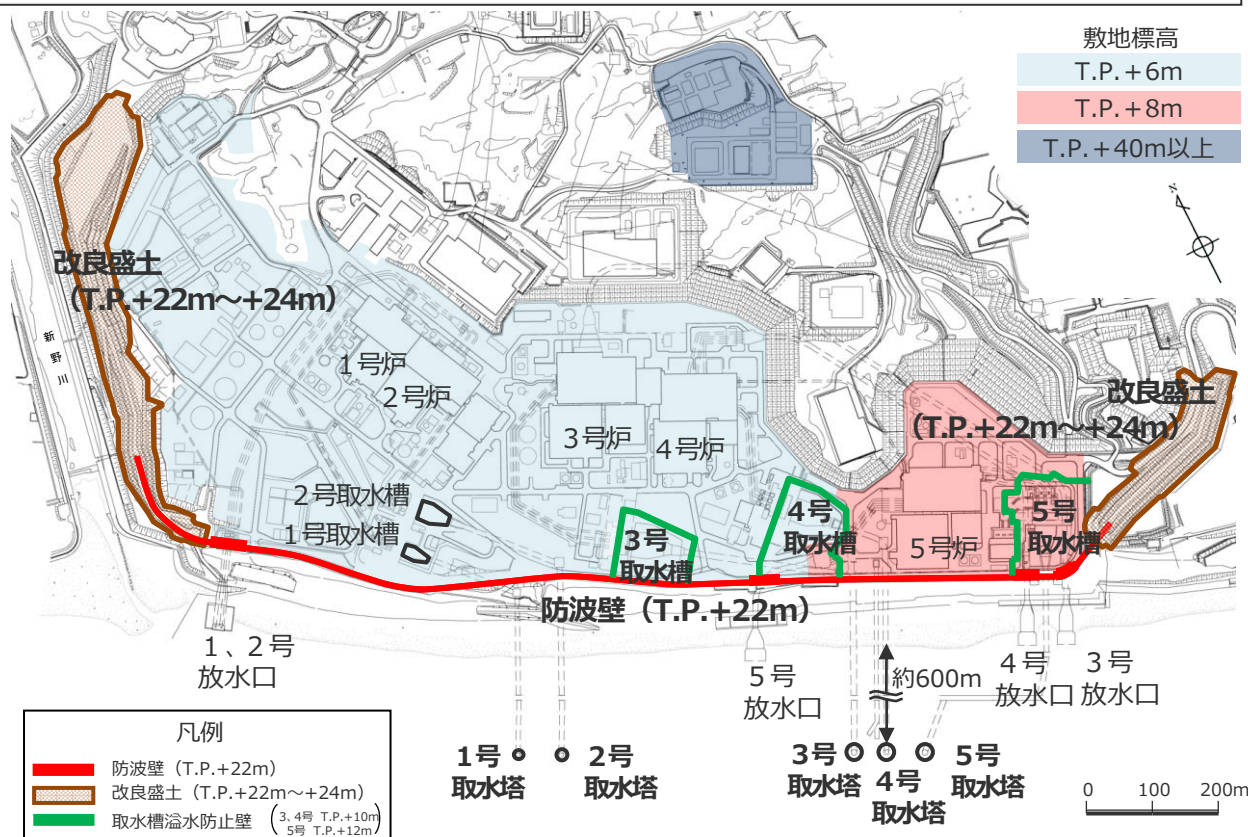

浜岡原子力発電所 全体配置図



防波壁 (T.P.+22m)



取水槽溢水防止壁 (T.P.+10mもしくはT.P.+12m)

・防波壁・改良盛土、取水槽溢水防止壁の構造については第1109回資料1-3 1章を参照。
 なお、防波壁・改良盛土等の津波対策に関しては、今後、基準津波の確定後、必要な対策を行っていく。

地震による津波の全体概要 敷地周辺の既往津波

- 南海トラフの沿岸域を対象として、伝承を含む歴史記録に基づく津波痕跡の文献調査*1を実施した。
その結果、敷地が位置する遠州灘沿岸域では、南海トラフのプレート間地震が他の津波発生要因よりも大きな影響を及ぼしていることを確認。
- プレート間地震については、南海トラフにより遠州灘沿岸域において5～10mの津波が確認されている。

*1 国内外の津波痕跡に関する主な科学技術系論文データベース等を対象とし、敷地周辺を含む南海トラフの沿岸域の津波高が整理されている文献を抽出。
・津波痕跡データベース ・地震調査委員会等のHP ・J-STAGE ・CiNii ・KAKEN ・JAIRO ・当社歴史地震調査

各津波発生要因による敷地周辺の主な既往津波

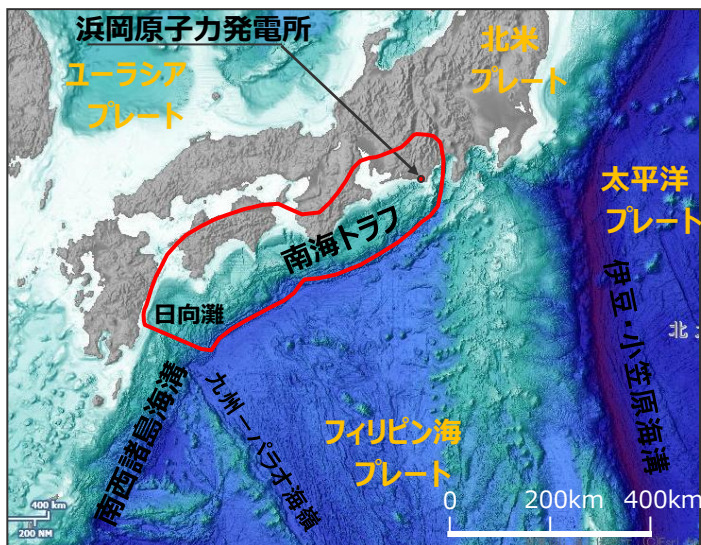

(海上保安庁「海洋台帳」を基に作成)

日本列島周辺の海底地形

津波発生要因	名称	Mj	Mw	敷地周辺の津波高	
プレート間地震	南海トラフ	1944年昭和東南海地震	7.9	8.1-8.2	5～10m程度 (遠州灘沿岸域)
		1854年安政東海地震	8.4	—	
		1707年宝永地震	8.6	—	
		1605年慶長地震	7.9	—	
		1498年明応地震	8.2-8.4	—	
プレート間地震	南西諸島海溝	敷地周辺に影響を及ぼした津波は確認されていない。		—	
	伊豆・小笠原海溝	1972年八丈島東方沖地震	7.2	—	0.25m*2 (御前崎市)
プレート間地震	日本海溝	2011年東北地方太平洋沖地震	9.0	9.0	1.44m (御前崎市)
		遠地津波	1952年カムチャツカ地震	—	9.0
	1960年チリ地震	—	9.5		
	1964年アラスカ地震	—	9.2		
	1996年ニューギニア島沖地震	—	8.1		
	2010年チリ地震	—	8.8		
	海洋プレート内地震*3	2004年紀伊半島南東沖の地震	7.4	7.5	0.5m (御前崎市)
海域の活断層による地殻内地震	敷地周辺に影響を及ぼした津波は確認されていない。		—		
地すべり	2009年駿河湾の海底地すべり			0.36m (御前崎市)	
火山現象	2022年トンガの火山噴火			(0.7m (御前崎市))*4	

*2 文献には最大全振幅が記載されているため、最大全振幅の1/2を津波高と仮定した。

*3 なお、2010年小笠原諸島父島近海の海洋プレート内地震（太平洋プレート内の地震、Mw7.3）について、敷地周辺の御前崎市では津波は観測されていない。（気象庁（2010b））

*4 本事象に伴う潮位変化は、大気中を伝播する波による影響が支配的であったと考えられており(防災科学技術研究所（2022）、気象庁（2022a）)、基準津波の策定において評価している海面を伝播する津波とはやや異なることから、括弧書きで表記した。

地震による津波の全体概要

プレート間地震の津波評価の検討概要

(第1109回審査会合資料再掲、構成再確認中)

■ プレート間地震の津波評価は、敷地に近い南海トラフの Mw9 クラスのプレート間地震を対象とし、南海トラフおよび国内外の巨大地震の最新知見に基づき、南海トラフの特徴と東北沖地震の知見とを反映した複数の検討波源モデルを設定したうえで、津波評価に影響を与える主要な因子に関するパラメータスタディを、内閣府の最大クラスモデルのパラメータを含めて網羅的に実施することにより、敷地への影響の観点から不確かさを考慮した津波評価を行い、内閣府の最大クラスモデルとの比較による確認も行ったうえで、水位上昇側および水位下降側のそれぞれについて、敷地に及ぼす影響が最も大きいケースを津波評価結果とした。

プレート間地震の津波評価

検討対象領域の選定

・ 敷地への影響の観点から、敷地に近い南海トラフ（駿河湾～日向灘沖）を検討対象領域として選定した。

痕跡再現モデルの検討

・ 遠州灘沿岸域の痕跡再現モデル ・ 南海トラフ広域の痕跡再現モデル

・ 歴史記録及び津波堆積物に基づき、南海トラフの特徴が反映されている南海トラフの津波痕跡を再現するモデル(Mw8クラス)を検討した。

行政機関による津波評価の確認

・ 国および地方自治体の津波の波源モデルを確認し、敷地周辺において影響の大きい内閣府の最大クラスモデルのパラメータ設定の詳細を確認し、分析を行った。

検討波源モデルの津波評価

検討波源モデルの設定

[敷地周辺の津波に着目したモデル]

・ 検討波源モデルA
(断層破壊がプレート境界面浅部に伝播するモデル)

↳ 検討波源モデルB
(断層破壊がプレート境界面浅部・分岐断層に伝播するモデル)

↳ 検討波源モデルD
(超大すべり域の深さを広域モデルと同じとしたモデル)

[広域の津波に着目したモデル]

・ 検討波源モデルC
(3倍すべり域を広域に設定したモデル)

・ 南海トラフおよび国内外の巨大地震の最新知見を踏まえ、痕跡再現モデルを基に、東北沖地震において巨大津波が発生した要因（地震規模、浅部の破壊形態）を不確かさとして保守的に考慮した東北沖型の波源モデル(Mw9クラス)を設定することとし、南海トラフの特徴と東北沖地震の知見とを適切に反映した複数の検討波源モデルを設定した。

検討波源モデルのパラメータスタディ

概略パラメータスタディ (大すべり域の位置の不確かさを考慮し、基準断層モデルを選定)

詳細パラメータスタディ (ライズタイム、破壊伝播速度、破壊開始点の不確かさ考慮)

・ 検討波源モデルに対して、土木学会(2016)を参照し、津波評価に影響を与える主要な因子に関するパラメータスタディを、敷地への影響の観点から網羅的に実施した。
(概略パラメータスタディ)
・ 検討波源モデルに対し、敷地への影響が支配的と考えられる大すべり域の位置を東西に移動させて同時破壊の条件で検討し、敷地への影響が最も大きいケースおよびそれと同程度のケースを基準断層モデルとして選定した。
(詳細パラメータスタディ)
・ 選定した基準断層モデルに対し、動的パラメータであるライズタイム、破壊伝播速度、破壊開始点のパラメータスタディを、国内外の巨大地震・津波の発生事例および内閣府の最大クラスモデルのパラメータ設定を踏まえて網羅的に検討した。

内閣府の最大クラスモデルとの比較

(内閣府の最大クラスモデルとの比較分析を実施)

・ 設定した波源モデルと内閣府の最大クラスモデルのすべり量分布の違いを比較して示すとともに、両者の破壊開始点の条件を揃えて津波評価を実施し、すべり量分布の設定の違いが評価結果に与える影響について定量的な分析を行った。

・ 津波評価手法及び計算条件の詳細は第1109回資料1-3 3-1章を参照。

地震による津波の全体概要

海洋プレート内地震の津波評価の検討概要

■ 海洋プレート内地震の津波評価は、プレート境界の下盤にその断層が位置しプレート間地震の破壊が伝播することは考えにくいことから、敷地への影響がプレート間地震の津波と比べて小さいことを確認することとし、最新の科学的・技術的知見に基づき敷地に影響を及ぼす可能性のある海洋プレート内地震を想定したうえで、阿部(1989)の予測式により敷地への影響が相対的に大きいものを検討対象とする地震として選定し、波源モデルを設定して数値シミュレーションによる津波評価を行った。

海洋プレート内地震に関する調査

■ 敷地周辺で津波を発生させる海洋プレート内地震に関する文献調査を実施し、敷地に影響を及ぼす可能性がある海洋プレート内地震を想定した。

南海トラフの海洋プレート内地震

御前崎沖の想定沈み込む海洋プレート内地震

(南海トラフ沿いで発生した最大規模の過去地震(M7.4)等に基づき、保守的にMw7.5の地震を敷地に近い遠州灘沿岸域の御前崎沖に想定)

南海トラフ沖合の海洋プレート内地震

銭洲断層系による海洋プレート内地震

(地質構造図に基づき想定)

検討対象とする地震の選定

■ 想定した海洋プレート内地震について、阿部(1989)の予測式により津波高を評価し、敷地への影響が相対的に大きいものを検討対象とする地震として選定した。

---検討対象とした地震---

・御前崎沖の想定沈み込む海洋プレート内地震

海洋プレート内地震の津波評価

■ 「御前崎沖の想定沈み込む海洋プレート内地震」について、波源モデルを南海トラフのフィリピン海プレートで発生した過去地震の知見に基づき設定し、波源位置を敷地前面の海溝軸沿いで敷地に近い複数箇所に設定して、数値シミュレーションによる津波評価を実施した。

最大上昇水位(T.P. m)					最大下降水位(T.P. m) (水位低下時間)	
敷地 前面	1,2号 取水槽	3号 取水槽	4号 取水槽	5号 取水槽	3号取水塔	4号取水塔
6.1	2.9	3.8	3.8	4.2	-7.0(0.9min)	-7.0(0.9min)

➔ Mw9クラスのプレート間地震の津波と比べて明らかに小さいことを確認したことから、断層パラメータに関するパラメータスタディまでは実施しないこととした。

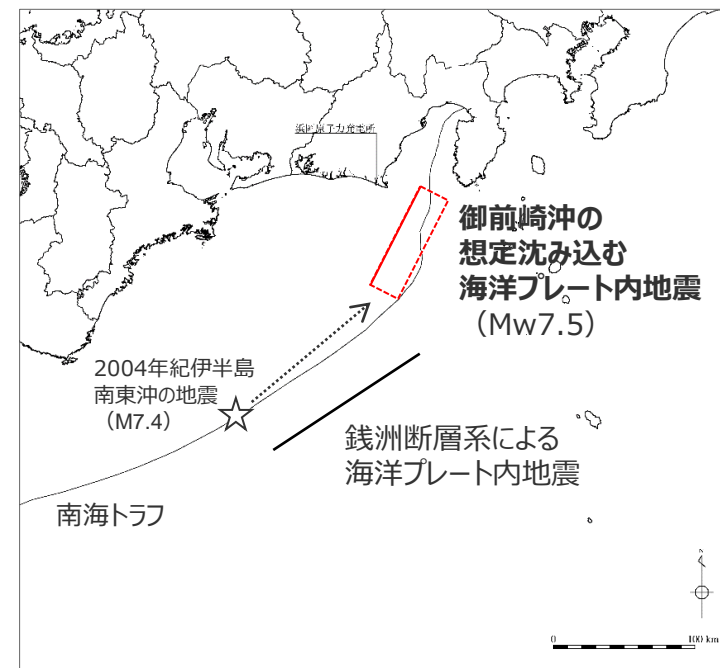

海洋プレート内地震の断層位置

・津波評価では、朔望平均潮位（満潮位T.P.+0.80m、干潮位T.P.-0.93m）を考慮。

海域の活断層による地殻内地震の津波評価の検討概要

■ 海域の活断層による地殻内地震の津波評価は、海域の活断層はプレート境界の上盤に位置しプレート間地震の破壊に伴い活動し発生する津波が重なる可能性を否定できないことを慎重に考慮して、敷地への影響の観点から網羅的な検討を行うこととし、最新の科学的・技術的知見に基づき敷地に影響を及ぼす可能性のある海域の活断層による地殻内地震を想定したうえで、阿部(1989)の予測式により敷地への影響が相対的に大きいものを検討対象とする地震として選定し、津波評価に影響を与える主要な因子を考慮してパラメータスタディを網羅的に実施した。

海域の活断層による地殻内地震の津波評価

活断層調査（分岐断層、地殻内地震として考慮する断層の選定）

■ 敷地周辺海域の活断層調査結果に基づき認定した海域の活断層について、分岐断層とされる知見があり顕著な地形的高まりとの関連が認められる**分岐断層**と、分岐断層とされる知見がなく顕著な地形的高まりとの関連が認められない**地殻内地震として考慮する活断層**を選定した。

地殻内地震として考慮する活断層（13断層）

分岐断層（4断層）

検討対象とする地殻内地震の選定

■ 地殻内地震として考慮する活断層による地震について、阿部(1989)の予測式により津波高を評価し、敷地への影響が相対的に大きいものを検討対象とする地震として選定した。

----- 検討対象とした地震 -----

- ・御前崎海脚西部の断層帯の地震
- ・A-5・A-18断層の地震
- ・A-17断層の地震
- ・遠州断層系の地震

海域の活断層による地殻内地震の津波評価

■ 検討対象とした地震について、土木学会(2016)の方法を用い、波源モデルを活断層調査結果に基づいて設定し、津波評価に影響を与える主要な因子として傾斜角、すべり角、断層上端深さの不確かさを考慮し、これらの組合せのパラメータスタディを実施した。

○パラメータスタディ範囲

- ・傾斜角：基準とする傾斜角±10°の範囲
- ・断層上端深さ：0、2.5、5.0km
- ・すべり角：基準とするすべり角±20°の範囲

最大上昇水位(T.P. m)				
敷地 前面	1,2号 取水槽	3号 取水槽	4号 取水槽	5号 取水槽
6.2	2.2	3.0	3.1	2.9

最大下降水位(T.P. m) (水位低下時間)	
3号取水塔	4号取水塔
-6.1(0.6min)	-6.0(0.5min)

津波発生要因の組合せ

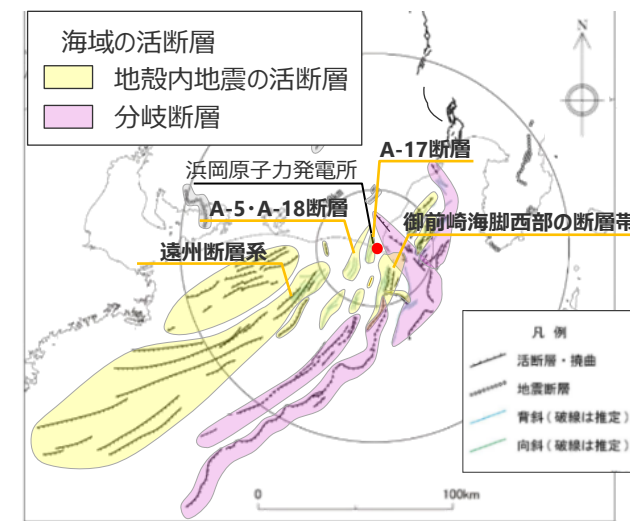

活断層調査結果

プレート間地震の津波評価

分岐断層として選定した海域の活断層は、「プレート間地震の津波評価」において、プレート境界面の破壊が上盤に位置する分岐断層に伝播することを考慮した津波評価を実施。
(第1109回審査会合資料を参照)

・津波評価では、朔望平均潮位（満潮位T.P.+0.80m、干潮位T.P.-0.93m）を考慮。

地震による津波の全体概要 地震による津波の評価結果一覧

■ 地震による津波の評価結果は以下のとおり。

(水位上昇側)

津波発生要因		最大上昇水位(T.P. m) ^{*1}					備考
		敷地 前面	1,2号 取水槽	3号 取水槽	4号 取水槽	5号 取水槽	
プレート間地震	南海トラフのプレート間地震	22.7	4.6	7.3	8.1	10.1	基準断層モデル1-1 (検討波源モデルA) 東海地域の大すべり域1箇所：東へ40km ライズタイム60s、破壊伝播速度 2.5km/s、破壊発起点 P4
		19.8	6.4	9.0	9.6	11.8	基準断層モデル3-2 (検討波源モデルD) 東海地域の大すべり域1箇所：東へ60km ライズタイム60s、破壊伝播速度 1.0km/s、破壊発起点 P6
海洋プレート内地震	御前崎沖の想定沈み込む海洋プレート内地震	6.1	2.3	3.5	3.5	3.7	断層位置：位置②・内陸側に20km・北西傾斜
		6.0	2.9	3.7	3.7	4.2	断層位置：位置②・内陸側に10km・南東傾斜
		4.9	2.6	3.8	3.8	4.0	断層位置：位置②・内陸側に20km・南東傾斜
海域の活断層による 地殻内地震	御前崎海脚西部の断層帯の地震	5.0	2.2	2.9	3.0	2.7	傾斜角：70°(浅部)・45°(深部)、すべり角：100°、断層上端深さ：0km
		4.3	2.2	3.0	3.1	2.9	傾斜角：70°(浅部)・45°(深部)、すべり角：90°、断層上端深さ：2.5km
	A-5・A-18断層の地震	6.2	1.7	2.1	2.2	2.3	傾斜角：70°(浅部)・45°(深部)、すべり角：80°、断層上端深さ：0km
	A-17断層の地震	1.5	1.3	1.5	1.5	1.5	傾斜角：70°(浅部)・45°(深部)、すべり角：80°、断層上端深さ：0km
	遠州断層系の地震	3.3	1.5	1.9	1.9	1.9	傾斜角：80°、すべり角：160°、断層上端深さ：0km
		3.1	1.9	2.5	2.5	2.3	傾斜角：100°、すべり角：160°、断層上端深さ：5km

・水位上昇側：朔望平均満潮位T.P. + 0.80mを考慮

(水位下降側)

津波発生要因		最大下降水位(T.P. m) (水位低下時間)		備考
		3号取水塔	4号取水塔	
プレート間地震	南海トラフのプレート間地震	海底面(13.6min)	海底面(13.5min)	基準断層モデル2-3 (検討波源モデルA) 東海地域の大すべり域2箇所：東へ30km・距離120km ライズタイム90s、破壊伝播速度 1.0km/s、破壊発起点 P1
海洋プレート内地震	御前崎沖の想定沈み込む海洋プレート内地震	-7.0(0.9min)	-7.0(0.9min)	断層位置：位置②・内陸側に20km・北西傾斜
海域の活断層による 地殻内地震	御前崎海脚西部の断層帯の地震	-6.1(0.6min)	-6.0(0.5min)	傾斜角：70°(浅部)・45°(深部)、すべり角：90°、断層上端深さ：0km
	A-5・A-18断層の地震	-2.0(なし)	-2.0(なし)	傾斜角：70°(浅部)・45°(深部)、すべり角：80°、断層上端深さ：0km
		-2.0(なし)	-2.0(なし)	傾斜角：70°(浅部)・45°(深部)、すべり角：90°、断層上端深さ：0km
	A-17断層の地震	-1.5(なし)	-1.5(なし)	傾斜角：50°(浅部)・25°(深部)、すべり角：90°、断層上端深さ：0km
	遠州断層系の地震	-2.2(なし)	-2.2(なし)	傾斜角：100°、すべり角：160°、断層上端深さ：2.5km

・水位下降側：朔望平均干潮位T.P. - 0.93mを考慮
 ・水位低下時間：取水塔地点の水位が取水塔呑口下端レベル(T.P. -6m)を下回り取水塔から取水できない時間
 (なし：水位低下時間が発生していないことを示す。)
 ・海底面：最大下降水位時に海底面(約T.P. -10m)がほぼ露出している(水深1m未満である)ことを示す。

*1 防波壁の高さを無限大として解析を実施。また、1・2号取水槽周りに高さ無限大の壁を設定して解析を実施。

太字：全評価結果の中で、敷地への影響が最も大きいケース

目次

地震による津波の全体概要	6
コメント回答	19
No.1コメント回答（プレート間地震と海洋プレート内地震の組合せに関する考え方）	23
No.2コメント回答（阿部(1989)による津波予測式に用いる地震モーメント）	39
No.3コメント回答（海域の活断層による地殻内地震のパラメータスタディの範囲）	44
地震による津波の評価結果まとめ	67

コメント回答の概要

項目	No.	コメント内容	コメント回答の概要
海洋プレート内地震の津波評価	1	<p>【プレート間地震と海洋プレート内地震の組合せに関する考え方】</p> <ul style="list-style-type: none"> プレート間地震と海洋プレート内地震の組合せ要否について、審査ガイドに照らし、敷地の地学的背景、津波発生要因の関連性に関する既往知見と事実関係を十分に検討し、プレート間地震と海洋プレート内地震を組合せる必要がないという論理構成を再整理すること。 	<ul style="list-style-type: none"> プレート間地震と海洋プレート内地震の組合せ要否について、敷地の地学的背景、津波発生要因の関連性に関する既往知見と事実関係を、①プレート間地震に伴う応力変化による離れた別の大地震の発生、②プレート間地震の破壊の直接伝播による一体性のある連動発生の観点から、プレート間地震と海域の活断層による地殻内地震との組合せ要否と合わせて再整理した。
海域の活断層による地殻内地震の津波評価	2	<p>【阿部(1989)による津波予測式に用いる地震モーメント】</p> <ul style="list-style-type: none"> 検討対象とする地震の選定について、敷地に大きな影響を及ぼす可能性のある地震を漏れなく選定する観点から、阿部(1989)による津波予測式が簡易的なものであることに留意し、断層が海域から陸域に連続して分布しているA-17断層等について、海域部分の地震モーメントだけでなく、陸域部分も含めた全体の地震モーメントから大きめに地震規模を算定し、津波予測式による評価に用いること。 	<ul style="list-style-type: none"> 阿部(1989)による津波予測式に用いる地震の規模（地震モーメント）について、当該予測式は海域の地震の規模・距離と津波高さとの関係を整理したものであるが、敷地に大きな影響を及ぼす津波波源を網羅的に抽出する観点から、海域から陸域に連続して分布している断層について、海域部の地震モーメントだけでなく、陸域部も含めた全体の地震モーメントを用いて津波予測式による評価を行うこととした。その結果、敷地に近いA-17断層も検討対象として追加した。
	3	<p>【海域の活断層による地殻内地震のパラメータスタディの範囲】</p> <ul style="list-style-type: none"> 地質調査によって断層変位が確認できないA-5・A-18断層の傾斜角のパラメータスタディ範囲は、南海トラフの敷地周辺における逆断層タイプの断層の傾斜角に係る既往知見を整理した上で、津波評価上、十分な保守性を有する根拠を説明すること。 また、断層上端深さのパラメータスタディ範囲は、津波評価上0kmまで考慮すること。 	<ul style="list-style-type: none"> 地質調査によって断層面が確認できない活断層（A-5・A-18断層、A-17断層）の傾斜角を近傍の御前崎海脚西部の断層帯と同じ設定としたことについて、①敷地周辺の海域の活断層の傾斜角に関する知見、②断層面が確認できない活断層の傾斜角の想定方法に関する知見について検討し、傾斜角のパラメータスタディの範囲（基準（60°(浅部)・35°(深部)）±10°）の設定が妥当であることを確認した。 断層上端深さについて、地質調査によって地表付近に断層変位が認められない活断層（A-5・A-18断層、A-17断層）についても、津波評価上0kmを考慮することとした。

前回審査会合からの変更概要

(海域の活断層による地殻内地震の津波評価の変更概要)

- 海域の活断層による地殻内地震の津波評価の変更概要は以下のとおり。No.2コメント回答に伴い、検討対象としてA-17断層を追加した。またNo.3コメント回答に伴い、A-5・A-18断層とA-17断層の断層上端深さのパラメータスタディ範囲を深さ0kmまで評価することとした。
- なお、海洋プレート内地震の津波評価についてコメント回答（No.1コメント回答）に伴う変更はない。

第1178回審査会合の津波評価結果

活断層調査（分岐断層、地殻内地震として考慮する断層の選定）

- 敷地周辺海域の活断層調査結果に基づき認定した海域の活断層について、分岐断層とされる知見があり顕著な地形的高まりとの関連が認められる**分岐断層**と、分岐断層とされる知見がなく顕著な地形的高まりとの関連が認められない**地殻内地震として考慮する活断層**を選定した。

地殻内地震として考慮する活断層
(13断層)

分岐断層
(4断層)

「プレート間地震の津波評価」において、プレート境界面の破壊が上盤に位置する分岐断層に伝播することを考慮した津波評価を実施。(第1109回審査会合資料を参照)

検討対象とする地殻内地震の選定

- **地殻内地震として考慮する活断層**による地震について、阿部(1989)の予測式により津波高を評価し、敷地への影響が相対的に大きいものを検討対象とする地震として選定した。

----- 検討対象とした地震 -----

- ・御前崎海脚西部の断層帯の地震
- ・遠州断層系の地震
- ・A-5・A-18断層の地震

海域の活断層による地殻内地震の津波評価

- **検討対象とした地震**について、土木学会(2016)の方法を用い、波源モデルを活断層調査結果に基づいて設定し、津波評価に影響を与える主要な因子として傾斜角、すべり角、断層上端深さの不確かさを考慮し、これらの組合せのパラメータスタディを実施した。

○パラメータスタディ範囲

- ・傾斜角：基準とする傾斜角±10°の範囲
- ・すべり角：基準とするすべり角±20°の範囲
- ・断層上端深さ：0~5kmの範囲
(断層変位が認められないA-5・A-18断層は、その範囲を除いた深さ2~5kmの範囲)

今回の津波評価結果

活断層調査（分岐断層、地殻内地震として考慮する断層の選定）

- 敷地周辺海域の活断層調査結果に基づき認定した海域の活断層について、分岐断層とされる知見があり顕著な地形的高まりとの関連が認められる**分岐断層**と、分岐断層とされる知見がなく顕著な地形的高まりとの関連が認められない**地殻内地震として考慮する活断層**を選定した。

地殻内地震として考慮する活断層
(13断層)

分岐断層
(4断層)

「プレート間地震の津波評価」において、プレート境界面の破壊が上盤に位置する分岐断層に伝播することを考慮した津波評価を実施。(第1109回審査会合資料を参照)

検討対象とする地殻内地震の選定

- **地殻内地震として考慮する活断層**による地震について、阿部(1989)の予測式により津波高を評価し、敷地への影響が相対的に大きいものを検討対象とする地震として選定した。

----- 検討対象とした地震 -----

- ・御前崎海脚西部の断層帯の地震
- ・遠州断層系の地震
- ・A-5・A-18断層の地震
- ・A-17断層の地震¹⁾

海域の活断層による地殻内地震の津波評価

- **検討対象とした地震**について、土木学会(2016)の方法を用い、波源モデルを活断層調査結果に基づいて設定し、津波評価に影響を与える主要な因子として傾斜角、すべり角、断層上端深さの不確かさを考慮し、これらの組合せのパラメータスタディを実施した。

○パラメータスタディ範囲

- ・傾斜角：基準とする傾斜角±10°の範囲
- ・すべり角：基準とするすべり角±20°の範囲
- ・断層上端深さ：0~5kmの範囲
(断層変位が認められないA-5・A-18断層、A-17断層についても、深さ0~5kmの範囲)¹⁾²⁾

1) : No.2コメント回答に伴い、陸域部も含めた全体の地震モードを用いて阿部(1989)の予測式により評価した結果、新たに検討対象として追加

2) : No.3コメント回答に伴い、断層上端深さを0kmまで考慮することに変更

前回審査会合からの変更概要

(海洋プレート内地震、海域の活断層による地殻内地震の津波評価結果の変更概要)

■ 海洋プレート内地震、海域の活断層による地殻内地震の津波評価結果の変更概要は以下のとおり。

第1178回審査会合の津波評価結果

海洋プレート内地震 (波源モデルごとに各評価地点における最大値を記載)

【水位上昇側】

波源モデル	最大上昇水位(T.P. m)				
	敷地前面	1・2号取水槽	3号取水槽	4号取水槽	5号取水槽
御前崎沖の想定沈み込む海洋プレート内地震	6.1	2.9	3.8	3.8	4.2

【水位下降側】

波源モデル	最大下降水位(T.P. m)(水位低下時間)	
	3号取水塔	4号取水塔
御前崎沖の想定沈み込む海洋プレート内地震	-7.0(0.9min)	-7.0(0.9min)

海域の活断層による地殻内地震

【水位上昇側】

波源モデル	最大上昇水位(T.P. m)				
	敷地前面	1・2号取水槽	3号取水槽	4号取水槽	5号取水槽
御前崎海脚西部の断層帯の地震	5.0	2.2	3.0	3.1	2.9
A-5・A-18断層の地震	4.6	1.8	2.1	2.2	2.3
遠州断層系の地震	3.3	1.9	2.5	2.5	2.3

【水位下降側】

波源モデル	最大下降水位(T.P. m)(水位低下時間)	
	3号取水塔	4号取水塔
御前崎海脚西部の断層帯の地震	-6.1(0.6min)	-6.0(0.5min)
A-5・A-18断層の地震	-1.9(なし)	-2.0(なし)
遠州断層系の地震	-2.2(なし)	-2.2(なし)

今回の津波評価結果

海洋プレート内地震 (波源モデルごとに各評価地点における最大値を記載)

【水位上昇側】

波源モデル	最大上昇水位(T.P. m)				
	敷地前面	1・2号取水槽	3号取水槽	4号取水槽	5号取水槽
御前崎沖の想定沈み込む海洋プレート内地震	6.1	2.9	3.8	3.8	4.2

【水位下降側】

波源モデル	最大下降水位(T.P. m)(水位低下時間)	
	3号取水塔	4号取水塔
御前崎沖の想定沈み込む海洋プレート内地震	-7.0(0.9min)	-7.0(0.9min)

海域の活断層による地殻内地震

【水位上昇側】

波源モデル	最大上昇水位(T.P. m)				
	敷地前面	1・2号取水槽	3号取水槽	4号取水槽	5号取水槽
御前崎海脚西部の断層帯の地震	5.0	2.2	3.0	3.1	2.9
A-5・A-18断層の地震 ²⁾	6.2	1.7	2.1	2.2	2.3
A-17断層の地震 ¹⁾²⁾	1.5	1.3	1.5	1.5	1.5
遠州断層系の地震	3.3	1.9	2.5	2.5	2.3

【水位下降側】

波源モデル	最大下降水位(T.P. m)(水位低下時間)	
	3号取水塔	4号取水塔
御前崎海脚西部の断層帯の地震	-6.1(0.6min)	-6.0(0.5min)
A-5・A-18断層の地震 ¹⁾	-2.0(なし)	-2.0(なし)
A-17断層の地震 ¹⁾²⁾	-1.5(なし)	-1.5(なし)
遠州断層系の地震	-2.2(なし)	-2.2(なし)

- 1) No.2コメント回答に伴い、陸域部も含めた全体の地震E-メントを用いて阿部(1989)の予測式により評価した結果、新たに検討対象として追加
2) No.3コメント回答に伴い、断層上端深さを0kmまで考慮することに変更

・水位上昇側：朔望平均満潮位T.P.+0.80mを考慮
・水位下降側：朔望平均干潮位T.P.-0.93mを考慮

・水位低下時間：取水塔地点の水位が取水塔呑口下端レベル(T.P.-6m)を下回り取水塔から取水できない時間
(なし：水位低下時間が発生していないことを示す。)

目次

地震による津波の全体概要	6
コメント回答	19
No.1コメント回答（プレート間地震と海洋プレート内地震の組合せに関する考え方）	23
No.2コメント回答（阿部(1989)による津波予測式に用いる地震モーメント）	39
No.3コメント回答（海域の活断層による地殻内地震のパラメータスタディの範囲）	44
地震による津波の評価結果まとめ	67

コメント回答概要

○第1178回審査会合（2023年8月4日）におけるコメント

- プレート間地震と海洋プレート内地震の組合せ要否について、審査ガイドに照らし、敷地の地学的背景、津波発生要因の関連性に関する既往知見と事実関係を十分に検討し、プレート間地震と海洋プレート内地震を組合せる必要がないという論理構成を再整理すること。



○コメント回答（概要）

- プレート間地震と海洋プレート内地震の組合せ要否について、敷地の地学的背景、津波発生要因の関連性に関する既往知見と事実関係を、①プレート間地震に伴う応力変化による離れた別の大地震の発生、②プレート間地震の破壊の直接伝播による一体性のある連動発生の観点から、プレート間地震と海域の活断層による地殻内地震との組合せ要否と合わせて再整理した。

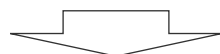

検討概要

- プレート間地震とその他の地震（上盤の内陸地殻内地震、下盤の海洋プレート内地震）の組合せについて、これらの地震が因果関係を持って同時発生し、津波が重なり合う可能性がある「①プレート間地震に伴う応力変化による離れた別の大地震の発生」、「②プレート間地震の破壊の直接伝播による一体性のある連動発生」の観点から、南海トラフの地学的背景を整理し、南海トラフにおける津波評価上の関連性を検討した。
- その結果、「①プレート間地震に伴う応力変化による離れた別の大地震の発生」について、南海トラフのプレート境界の上盤・下盤にはいずれも逆断層型の断層が分布しており、逆断層型の断層はプレート間地震に伴う伸張作用により断層活動が緩和される方向となることから、①の観点からは、プレート間地震と津波評価上の関連性がなく、プレート間地震との組合せを考慮する必要はないと評価した。
- また、「②プレート間地震の破壊の直接伝播による一体性のある連動発生」について、上盤の分岐断層は、プレート間地震の破壊が直接伝播することを示す知見があることから、津波評価上の関連性があると評価し、これを考慮した津波評価を実施することとした。上記に関連して、同じく上盤に位置する分岐断層以外の内陸地殻内地震の活断層についても、分岐断層とされる知見や地形的特徴はなく、プレート間地震の破壊が伝播する可能性は低いものの、分岐断層と同じ上盤に位置していることを慎重に考慮して、②の観点から、プレート間地震と津波評価上の関連性があると評価し、プレート間地震との組合せを考慮することとした。一方、下盤の海洋プレート内地震はプレート境界の下盤にその断層が位置しプレート間地震の破壊が伝播することは考えにくく、プレート間地震の津波と海洋プレート内地震の津波とが同時発生したことが確認された事例もないことから、②の観点からも、プレート間地震と津波評価上の関連性がなく、プレート間地震との組合せを考慮する必要はないと評価した。

検討概要

検討方針

- プレート間地震とその他の地震（上盤の内陸地殻内地震、下盤の海洋プレート内地震）の組合せについて、これらの地震が因果関係を持って同時発生し、津波が重なり合う可能性がある事象として、①プレート間地震の発生に伴う周辺地殻の応力変化により、プレート境界から離れた別の大地震が発生する場合、②プレート間地震の破壊が直接伝播することにより一体性のある連動として発生する場合が考えられる。
- ここでは、プレート間地震とその他の地震の組合せについて、上記①②の観点から、南海トラフの地学的背景を整理し、南海トラフにおける津波評価上の関連性を検討する。

検討概要

①プレート間地震に伴う応力変化による離れた別の大地震の発生

詳細はp.26以降参照

構造	応力変化による別の大地震の発生に関する地学的背景 : プレート間地震に伴う断層への影響に関する知見	応力変化による別の大地震の発生に関する津波評価上の関連性
上盤 (内陸地殻内地震の領域)	逆断層型の断層が分布し、プレート間地震により伸張作用が働くことで断層活動は緩和する方向	関連性なしと評価 (→津波の組合せは行わない)
下盤 (海洋プレート内地震の領域)	逆断層型の断層が分布し、プレート間地震により伸張作用が働くことで断層活動は緩和する方向	関連性なしと評価 (→津波の組合せは行わない)

②プレート間地震の破壊の直接伝播による一体性のある連動発生

詳細はp.33以降参照

構造	連動に関する地学的背景 : プレート間地震の破壊伝播に関する知見	連動に関する津波評価上の関連性
上盤 (内陸地殻内地震の領域)	沈み込みの進展に伴い形成される断層（分岐断層）があり、プレート間地震の破壊伝播が確認されている	分岐断層、内陸地殻内地震の断層とも関連性ありと評価 (→津波の組合せを行う)
下盤 (海洋プレート内地震の領域)	沈み込みの進展に伴い形成される断層はなく、プレート間地震の破壊伝播が確認された知見・事例もない	関連性なしと評価 (→津波の組合せは行わない)

①プレート間地震に伴う応力変化による離れた別の大地震の発生（模式図）

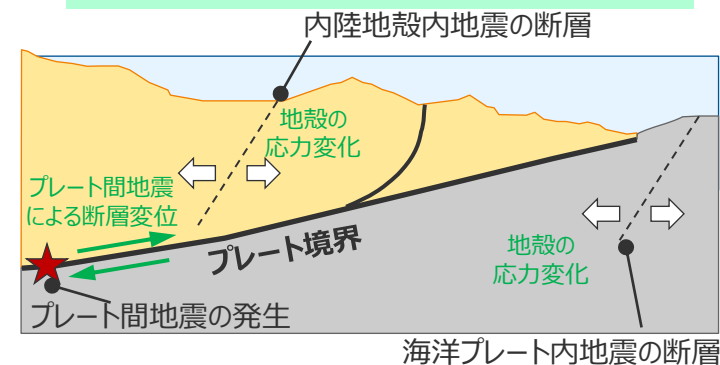

②プレート間地震の破壊の直接伝播による一体性のある連動発生（模式図）

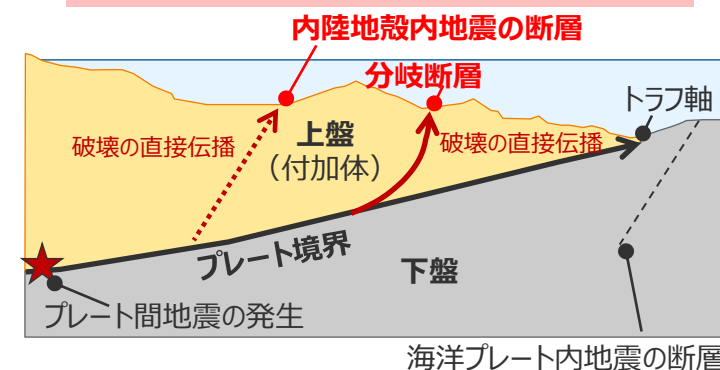

①プレート間地震に伴う応力変化による離れた別の大地震の発生 (概要)

- プレート間地震とその他の地震の組合せ要否について、「①プレート間地震に伴う応力変化による離れた別の大地震の発生」の観点から、プレート間地震の応力変化による上盤・下盤の断層への影響を、Mw9クラスのプレート間地震が発生している東北沖と比較して整理し、南海トラフにおける津波評価上の関連性を検討した。
- 造構性侵食作用が卓越する東北沖では、上盤・下盤とも活断層調査などから正断層型と逆断層型の断層が分布していることが確認されている。沈み込み帯の全域を破壊する巨大地震が発生した場合には、津波に影響の大きい海溝軸付近の上盤・下盤には伸張作用が働き、正断層型の内陸地殻内地震および海洋プレート内地震が発生しやすくなるとされ、実際に東北沖地震後に発生した巨大地震は上盤・下盤とも正断層型の地震が発生している。
- 一方、付加作用が卓越する南海トラフでは、上盤・下盤とも活断層調査などから逆断層型の断層が分布していることが確認されており、逆断層型の断層はプレート間地震に伴う応力変化により断層活動が緩和される方向となることから、プレート間地震に伴う応力変化によって、別の大規模な内陸地殻内地震もしくは海洋プレート内地震が同時発生する津波評価上の関連性はなく、①の観点からプレート間地震との組合せを考慮する必要はないと評価した。

①プレート間地震に伴う応力変化による離れた別の大地震の発生

○ 東北沖（造構性侵食作用が卓越する沈み込み帯）

構造	応力変化による別の大地震の発生に関する地学的背景 :プレート間地震に伴う断層への影響に関する知見		応力変化による別の大地震の発生に関する津波評価上の関連性	
	分布する断層タイプ →p.27,29	巨大地震に伴う応力変化／断層活動への影響 →p.30,31		
上盤 (内陸地殻内の領域)	正断層	地殻の伸長作用	促進する方向 (東北沖地震後の発生事例あり)	関連性あり
	逆断層		緩和する方向	関連性なし
下盤 (海洋プレート内の領域)	正断層		促進する方向 (東北沖地震後の発生事例あり)	関連性あり
	逆断層		緩和する方向	関連性なし

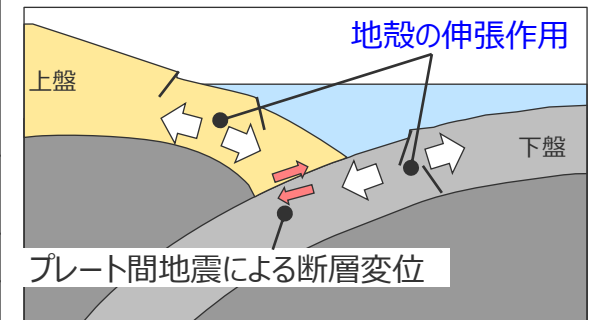

東北沖地震後の海溝軸付近のイメージ図

○ 南海トラフ（付加作用が卓越する沈み込み帯）

構造	応力変化による別の大地震の発生に関する地学的背景 :プレート間地震に伴う断層への影響に関する知見		応力変化による別の大地震の発生に関する津波評価上の関連性	
	分布する断層タイプ →p.28,29	巨大地震に伴う応力変化／断層活動性への影響 →p.30		
上盤 (内陸地殻内の領域)	逆断層	地殻の伸長作用	緩和する方向	関連性なし
下盤 (海洋プレート内の領域)	逆断層		緩和する方向	関連性なし

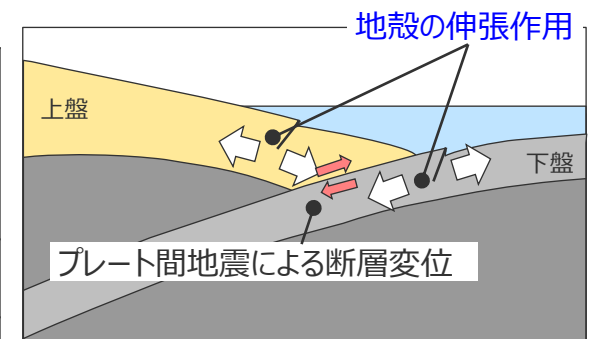

南海トラフ地震後の海溝軸付近のイメージ図

①プレート間地震に伴う応力変化による離れた別の大地震の発生 (東北沖の上盤および下盤に分布する断層の断層タイプ)

- 東北沖の上盤は、「陸域では逆断層が多数分布するのに対して、海底下の前弧域では造構性侵食作用により正断層が発達している」(木村(2002))とされており、海底の音波探査断面等からは、海底付近まで達する正断層が複数確認されている(産業技術総合研究所(2016))。
- 下盤の OUTER-LIKE から海溝軸海側斜面にかけての領域では、厚い太平洋プレートが比較的急角度で沈み込んでおり、沈み込むプレートの下方への曲げにより、海溝軸付近のプレート内部の浅い領域は正断層型の地震が、深い領域は逆断層型の地震が発生している。浅い領域の正断層型地震は、地下構造探査で確認される海溝軸付近の正断層地形(ホルスト・グラーベン構造)に対応しているとされる。(瀬野(1995)等)

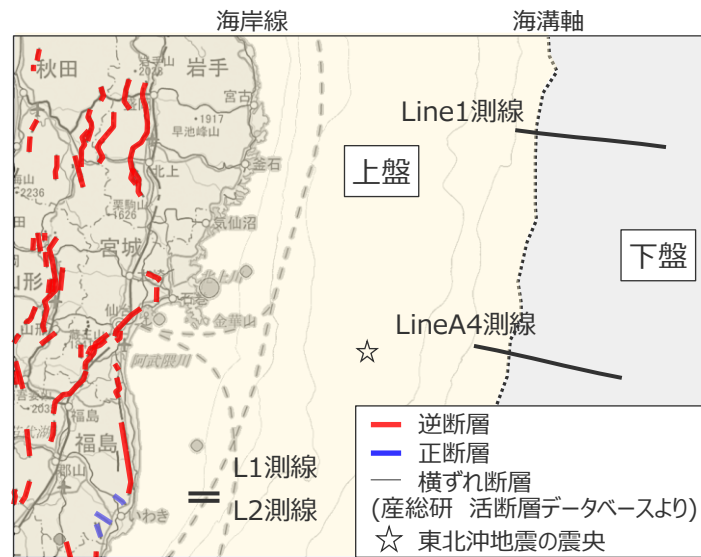

(産業技術総合研究所 活断層データベースを基に作成)
東北沖地震震源域周辺陸域の活断層分布

●上盤：正断層および逆断層 (平面図参照) が分布

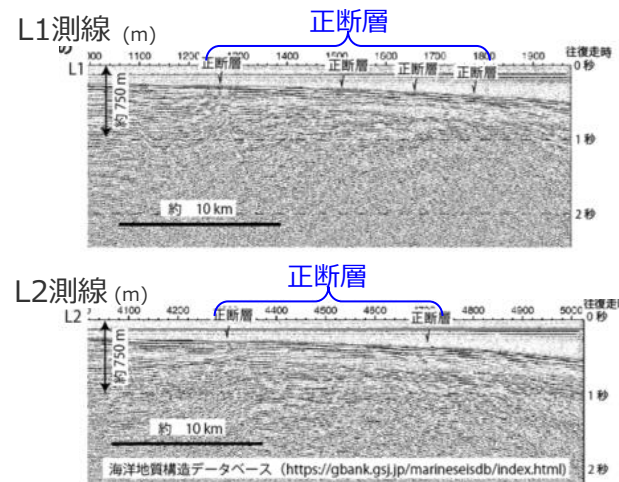

(産業技術総合研究所(2016))
福島沖の正断層

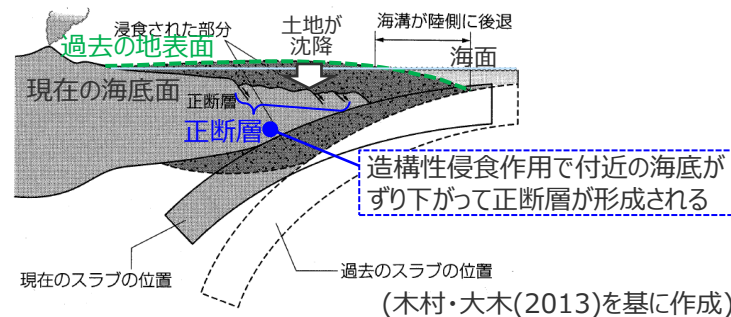

(木村・大木(2013)を基に作成)
造構性侵食作用の卓越する日本海溝
の海溝軸周辺模式図

●下盤：正断層および逆断層が分布

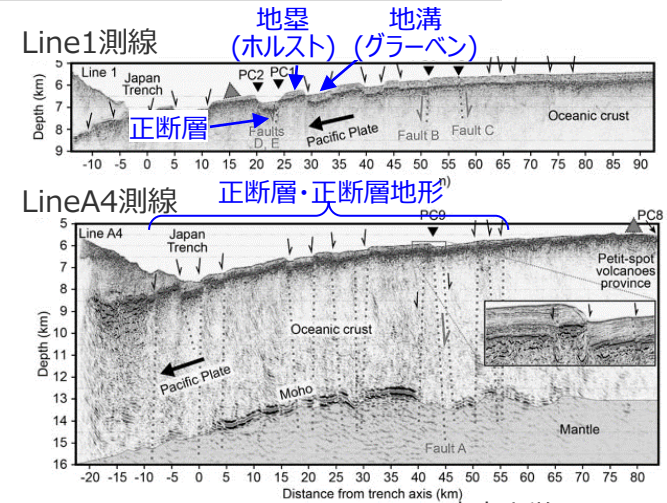

(東京大学(2021))
アウターライズの正断層とホルスト・グラーベン構造

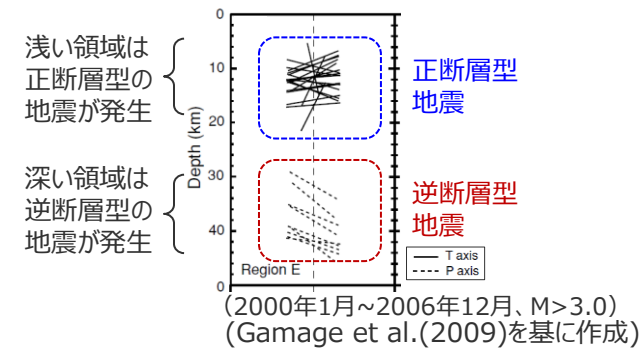

(2000年1月~2006年12月、M>3.0)
(Gamage et al.(2009)を基に作成)
2011年東北沖地震発生前の海溝軸付近の
海洋プレート内地震のP軸・T軸の深さ方向分布

①プレート間地震に伴う応力変化による離れた別の大地震の発生 (南海トラフの上盤および下盤に分布する断層の断層タイプ)

- 敷地周辺の活断層評価*1の結果、敷地周辺の南海トラフの上盤では、正断層は分布せず、主に逆断層が分布していることを確認している。
- 南海トラフ下盤では、海底地形および地下構造探査の結果から正断層や正断層地形 (ホルスト・グラベン構造) は認められず、南海トラフの沖合には銭洲断層系などの逆断層が認められ、トラフ軸付近の海洋プレート内では逆断層型の地震のみが発生している。

*1 敷地周辺の活断層評価では、敷地から概ね半径30km以内について、他機関による活断層調査も含めた文献調査、変動地形調査、地表地質調査、音波探査記録の分析等に基づき活断層を評価した。また、半径約30~100kmについて、地震調査委員会が長期評価を行っている主要活断層帯や過去に規模の大きな地震が発生した活断層等を評価した。

●上盤：逆断層が分布

海域の活断層評価

No.	活断層の名称	断層タイプ
①	根古屋海脚東縁・石花海堆東縁の断層帯	逆断層 (分岐断層)
②	石花海海盆内西部の断層帯	逆断層
③	石花海海盆内東部の断層帯	逆断層
④	御前崎海脚東部の断層帯・牧ノ原南稜の断層	逆断層 (分岐断層)
⑤	F-12断層	逆断層
⑥	御前崎海脚西部の断層帯	逆断層
⑦	東海断層系	逆断層 (分岐断層)
⑧	小台場断層系	逆断層 (分岐断層)
⑨	A-4断層	逆断層
⑩	A-5・A-18断層	逆断層
⑪	A-17断層	逆断層
⑫	A-6断層	逆断層
⑬	A-41断層	逆断層
⑭	天竜海底谷に沿う断層	横ずれ断層
⑮	遠州断層系	横ずれ断層
⑯	F-16断層	逆断層
⑰	渥美半島沖の断層	逆断層

海域の活断層

・正断層は認められず、主に逆断層が分布している。

●下盤：逆断層が分布

海洋プレート内地震の活断層断層評価

活断層の名称	断層タイプ
① 銭洲断層系	逆断層

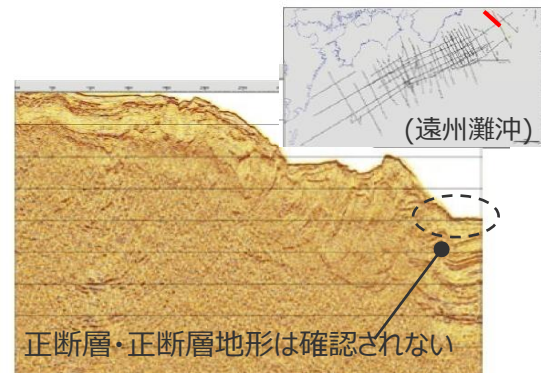
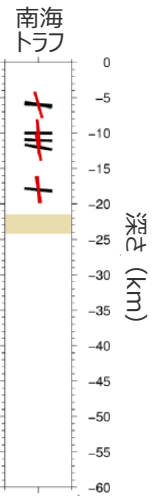
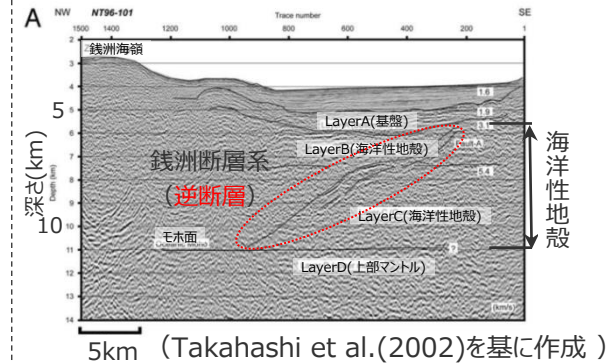

トラフ軸付近の海洋プレート内で発生した地震 (1964年~2013年の発震機構解が精度よく求まるMw5以上の地震)

正断層・正断層地形は確認されない

(金田(2013)を基に作成)

南海トラフのプレート境界周辺の反射断面

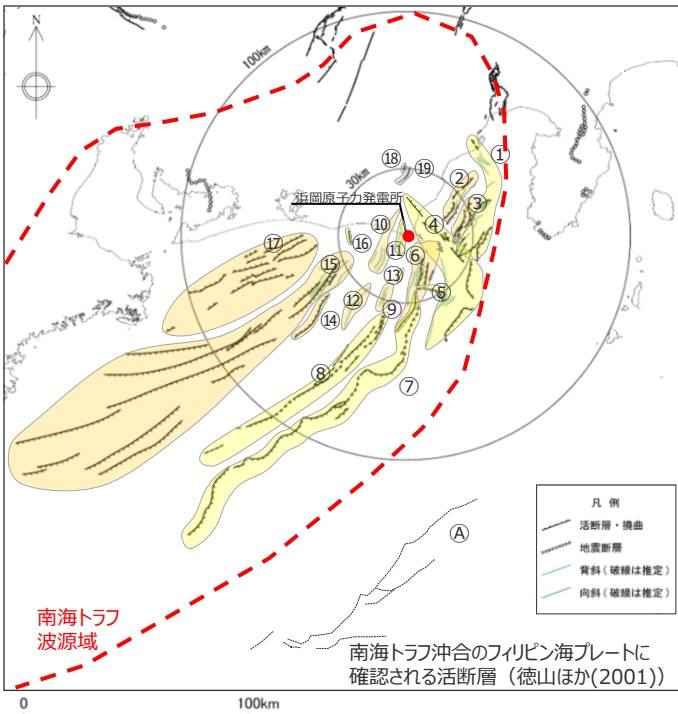

■ : プレート間地震以外の地震による津波の評価対象の活断層
■ : プレート間地震に伴う分岐断層

敷地周辺の海域の活断層の分布状況 (活断層調査結果および徳山ほか(2001))

①プレート間地震に伴う応力変化による離れた別の大地震の発生 (東北沖・南海トラフの上盤・下盤の断層形成メカニズム)

- 造構性侵食作用が卓越する東北沖について、上盤は、海溝の陸側が削り取られ海底がずり下がってできたと考えられる正断層が分布している。(木村・大木(2013))
下盤は、厚い太平洋プレートが比較的急角度で沈み込んでおり、沈み込むプレート下方への曲げにより、海溝軸付近のプレート内部の浅い領域では正断層型の地震が、深い領域では逆断層型の地震が発生している。(瀬野(1995)等)
- 付加作用が卓越する南海トラフについて、上盤は、地殻が圧縮され逆断層成分をもつ断層が広範囲にわたり認められる。(東海沖海底活断層研究会(1999))
下盤では、薄いフィリピン海プレートが比較的急角度で沈み込むことでプレート内部の領域に圧縮応力が働き、逆断層型の地震が発生している。また、トラフ軸の沖合では正断層地形が認められない。(Craig et al.(2014)、中田(2015)等)

○東北沖 (造構性侵食作用が卓越する沈み込み帯)

●上盤

- ・陸域では**逆断層**が多数分布するのに対して、海底下の前弧域では**正断層**が発達している。(木村(2002))
- ・造構性侵食作用が卓越する日本海溝では、海溝の陸側が削り取られた分、付近の海底がずり下がって**正断層**が出来たと考えられる。(木村・大木(2013))

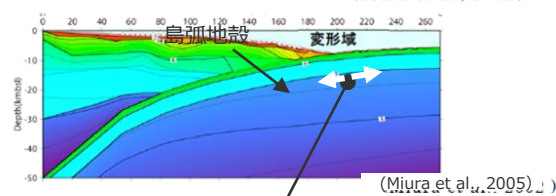
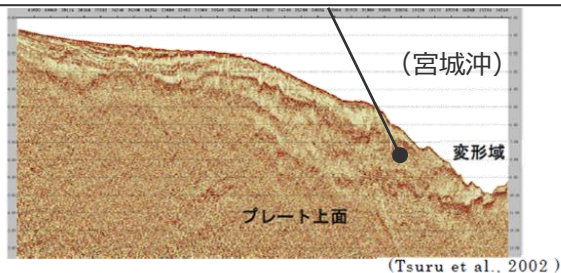
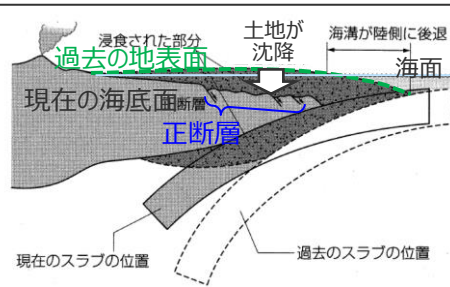

(内閣府(2012)を基に作成)

●下盤

- ・厚い太平洋プレートが比較的急角度で沈み込んでおり、沈み込むプレート下方への曲げにより、海溝軸付近のプレート内部の浅い領域は**正断層型の地震**が、深い領域は**逆断層型の地震**が発生している。浅い領域の正断層型地震は、地下構造探査で確認される海溝軸付近の**正断層地形** (ホルスト・グラーベン構造) に対応している。(瀬野(1995))

東北沖の地殻構造

○南海トラフ (付加作用の卓越する沈み込み帯)

●上盤

- ・南海トラフのトラフ軸より陸側では、地殻が圧縮され**逆断層**成分をもつ断層が広範囲にわたり認められ、それらに対応する複数の活断層が発達する。(東海沖海底活断層研究会(1999))

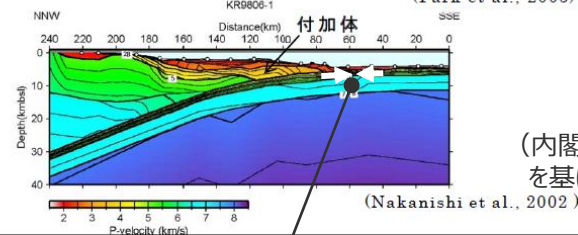
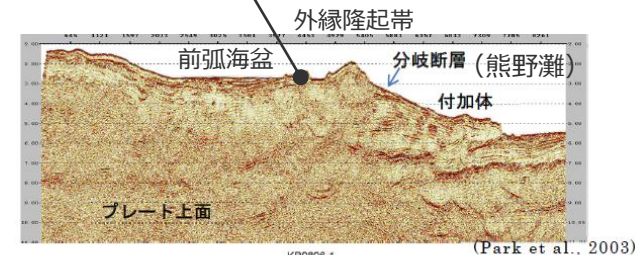

(内閣府(2012)を基に作成)

●下盤

- ・フィリピン海プレートが比較的急角度で沈み込み、プレート内部の領域に圧縮応力が働き、**逆断層型の地震**が発生している。(Craig et al.(2014))
- ・トラフ軸の沖合では正断層地形は認められない。(中田(2015))

南海トラフ地殻構造

①プレート間地震に伴う応力変化による離れた別の大地震の発生 (プレート間地震に伴う上盤・下盤の応力変化と、それによる断層活動への影響)

■ 徐(2019)によると、沈み込み帯のプレート境界で全域を破壊する巨大地震が発生した場合、津波に影響の大きい海溝軸付近の上盤・下盤にはともに伸張作用が働くとされ、この伸張作用が働いた際、同領域に正断層が分布する場合にはその活動が促進される方向となり、正断層型の地震が発生しやすくなるとされる。

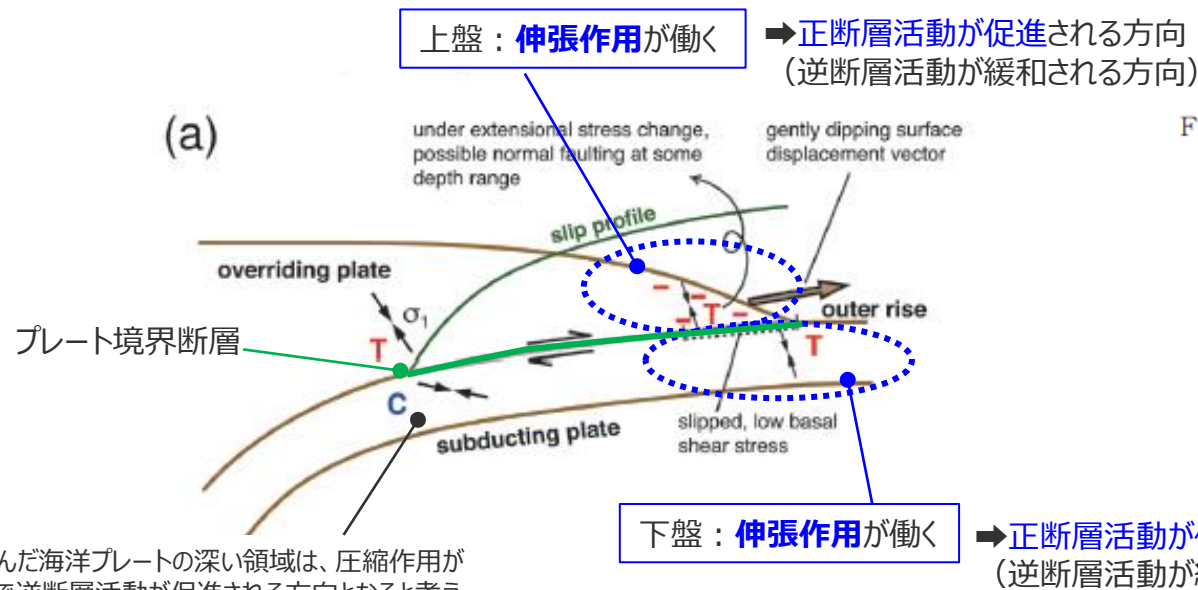

Fig. 7. (a) Schematic and (b) numerical illustrations of deformation features induced by a surface-breaking rupture. For (b), the solid black line represents the plate boundary fault. The solid green curve depicts the slip profile that tapers only in the down-dip direction, while the dashed green curves show the partitioned fault-parallel displacement on each side of the fault. The green squares mark the location of maximum slip, or the location of maximum fault-parallel displacement. This figure is reproduced from Figure 5 in Xu *et al.* (2016).

(徐(2019)を基に作成)

沈み込んだ海洋プレートの深い領域は、圧縮作用が働くことで逆断層活動が促進される方向となると考えられるが、この領域で発生する地震の津波評価への影響は小さいと考えられる。

プレート境界で全域を破壊する巨大地震が発生した場合の周辺への作用

徐(2019)

- 巨大地震が発生した場合の周囲への作用について、海溝型巨大地震を模擬した単純クラックモデルを用いた数値解析により検討した。
- 破壊が地表に達する海溝型巨大地震が生じた場合、上盤と下盤は幾何学的に非対称なため、断層の両側で変位が非対称に分配されることになる。地表に近いほど強い非対称が生じ、上盤プレートでは大きな変位が生じることになる。結果として、上盤プレートは全領域で引張となり、下盤プレートの浅い側は引張となる。
- 2011年の東北沖地震では、実際に上盤プレートの余震は正断層型が、下盤プレートの海溝軸付近では正断層型が多く観測された。

①プレート間地震に伴う応力変化による離れた別の大地震の発生 (2011年東北沖地震以降に波源域周辺で発生した主な地震)

- 2011年東北沖地震発生以降に上盤・下盤において発生したMw6.0以上の地震は以下のとおり。
- 東北沖では、2011年東北沖地震以降、上盤および下盤の浅い海溝軸付近ではMw6.0以上の逆断層型の地震は発生せず、主に正断層型の地震が発生している。
- ➡これはプレート間地震による伸張作用により、正断層型の断層活動が促進される方向に働いた結果と考えられる。

・なお、Mw6.0以上の地震は、最も早いもので本震の約40分後に発生している。

分布する断層タイプ

構造	分布する断層タイプ
上盤 (内陸地殻内の領域)	正断層
	逆断層

東北沖地震の発生による伸長作用

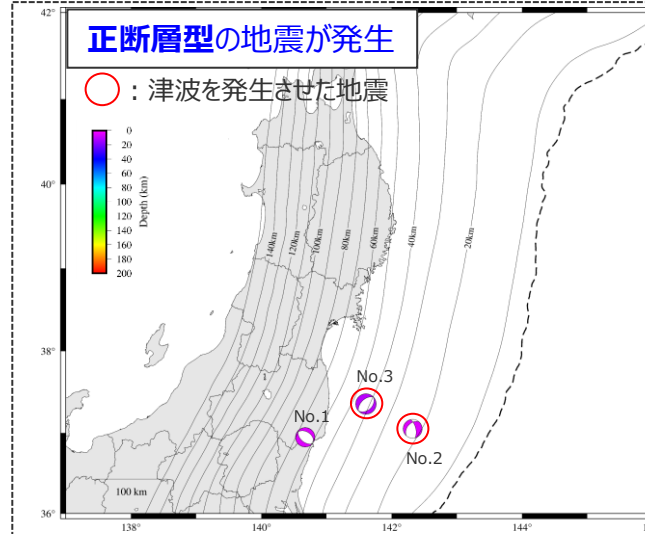
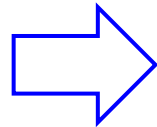

東北沖地震発生以降に上盤で発生したMw6.0以上の内陸地殻内地震 (F-netより作成)

No.	日付	時刻	深さ (km)	M	Mw
(本震)	2011/03/11	14:46:18	20	9.0	8.7
1	2011/04/11	17:16:12	5	7.0	6.6
2	2014/07/12	04:22:00	5	7.0	6.5
3	2016/11/22	05:59:46	11	7.4	7.0

(2011年3月11日14時46分18秒～2023年7月)
・本震は灰色で表示

分布する断層タイプ

構造	分布する断層タイプ
下盤 (海洋プレート内の領域)	正断層
	逆断層

東北沖地震の発生による伸長作用

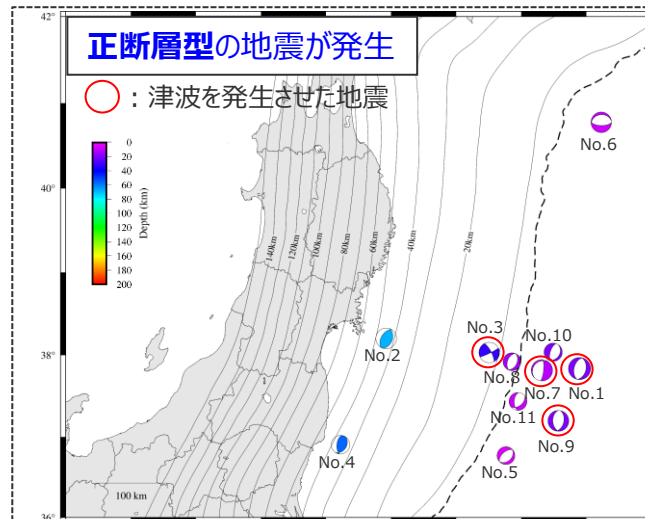
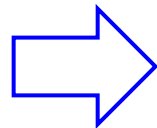

東北沖地震発生以降に下盤で発生したMw6.0以上の海洋プレート内地震 (F-netより作成)

No.	日付	時刻	深さ (km)	M	Mw
(本震)	2011/03/11	14:46:18	20	9.0	8.7
1	2011/03/11	15:25:44	20	7.5	7.6
2	2011/04/07	23:32:43	68	7.1	7.1
3	2011/07/10	09:57:07	32	7.3	7.0
4	2011/07/31	03:53:50	56	6.5	6.4
5	2011/08/17	20:44:08	5	6.2	6.1
6	2012/03/14	18:08:33	8	6.9	7.0
7	2012/12/07	17:18:20	11	7.4	7.3
8	2012/12/07	17:31:10	14	6.6	6.1
9	2013/10/26	02:10:18	20	7.1	7.1
10	2017/09/21	01:37:18	20	6.3	6.2
11	2017/10/06	16:59:32	8	6.3	6.1

(2011年3月11日14時46分18秒～2023年7月)
・本震および深い領域の地震は灰色で表示

沈み込んだ海洋プレートの深い領域は圧縮作用が働いたことで逆断層型の地震(右図No.2,4)が発生しているが、津波を発生させておらず、この領域で発生する地震の津波評価への影響は小さいと考えられる。

①プレート間地震に伴う応力変化による離れた別の大地震の発生 （応力変化による別の大地震の発生に関する津波評価上の関連性）

- プレート間地震とその他の地震の組合せ要否について、「①プレート間地震に伴う応力変化による離れた別の大地震の発生」の観点から、プレート間地震の応力変化による上盤・下盤の断層への影響を、Mw9クラスのプレート間地震が発生している東北沖と比較して整理し、南海トラフにおける津波評価上の関連性を検討した。
- その結果、付加作用が卓越する南海トラフでは、上盤・下盤とも活断層調査などから逆断層型の断層が分布していることが確認されており、逆断層型の断層はプレート間地震に伴う応力変化により断層活動が緩和される方向となることから、プレート間地震に伴う応力変化によって、別の大規模な内陸地殻内地震もしくは海洋プレート内地震が同時発生する津波評価上の関連性はなく、①の観点からプレート間地震との組合せを考慮する必要はないと評価した。

①プレート間地震に伴う応力変化による離れた別の大地震の発生

○ 南海トラフ（付加作用が卓越する沈み込み帯）

構造	応力変化による別の大地震の発生に関する地学的背景 :プレート間地震に伴う断層への影響に関する知見		応力変化による 別の大地震の発生に関する 津波評価上の関連性
	分布する断層 タイプ	巨大地震に伴う応力変化 /断層活動性への影響	
上盤 (内陸地殻内の領域)	逆断層		関連性なしと評価 (→津波の組合せは行わない)
下盤 (海洋プレート内の領域)	逆断層		関連性なしと評価 (→津波の組合せは行わない)

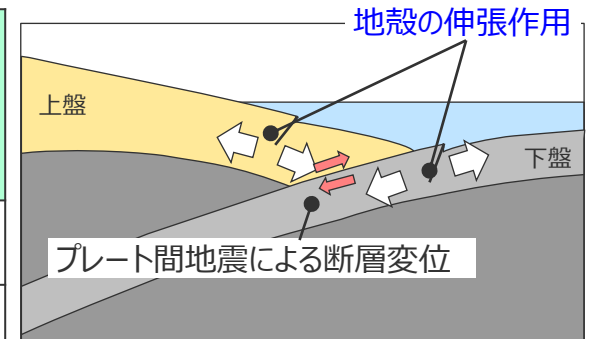

南海トラフ地震後の海溝軸付近のイメージ図

②プレート間地震の破壊の直接伝播による一体性のある連動発生

（概要）

- プレート間地震とその他の地震の組合せ要否について、「②プレート間地震の破壊の直接伝播による一体性のある連動発生」の観点から、南海トラフのプレート間地震の上盤・下盤への破壊伝播に関する知見を整理し、南海トラフにおける津波評価上の関連性を検討した。
- 付加作用が卓越する南海トラフは、造構性侵食作用の卓越する東北沖と異なり、その上盤は主に付加体で構成され、沈み込みの進展に伴い分岐断層などが形成される。分岐断層は、プレート間地震の破壊が直接伝播することを示す知見があることから、連動に関する津波評価上の関連性があると評価し、これを考慮した津波評価を実施する。
上記に関連して、同じく上盤に位置する分岐断層以外の内陸地殻内地震の断層についても、分岐断層とされる知見や地形的特徴はなく、プレート間地震の破壊が伝播する可能性は低いものの、分岐断層と同じ上盤に位置していることを慎重に考慮して、連動に関して津波評価上の関連性があると評価し、プレート間地震との組合せを考慮することとする。
- 一方、下盤の海洋プレート内地震はプレート境界の下盤にその断層が位置しプレート間地震の破壊が伝播することは考えにくく、プレート間地震の津波と海洋プレート内地震の津波とが同時発生したことが確認された事例もないことから、②の観点からも、プレート間地震と津波評価上の関連性はなく、プレート間地震との組合せを考慮する必要はないと評価した。

②プレート間地震の破壊の直接伝播による一体性のある連動発生

○ 南海トラフ（付加作用が卓越する沈み込み帯）

構造	連動に関する地学的背景 ：プレート間地震の破壊伝播に関する知見 →p.34,35	連動に関する津波評価上の関連性
上盤 (内陸地殻内の領域)	沈み込みの進展に伴い形成される断層（分岐断層）などがあり、プレート間地震の破壊伝播が確認されている	分岐断層： 関連性ありと評価（⇒津波の組合せを行う） 内陸地殻内地震の断層： プレート間地震の破壊が伝播する可能性は低いものの、分岐断層と同じ上盤に位置していることを慎重に考慮して関連性ありと評価（⇒津波の組合せを行う）
下盤 (海洋プレート内の領域)	沈み込みの進展に伴い形成される断層などはなく、プレート間地震の破壊伝播が確認された知見・事例もない	関連性なしと評価 （⇒津波の組合せは行わない）

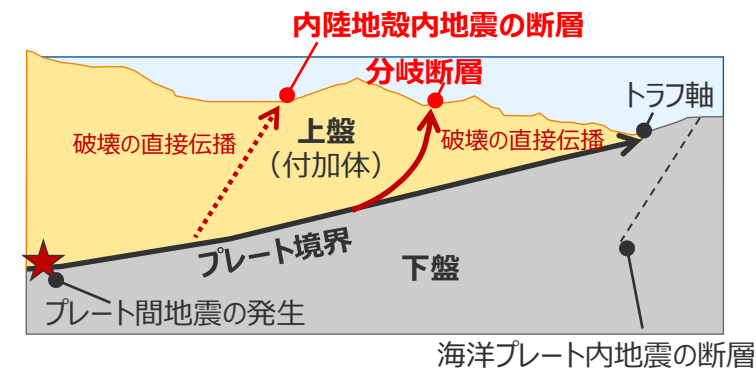

②プレート間地震の破壊の直接伝播による一体性のある連動発生 (プレート間地震の破壊伝播に関する知見：沈み込みの進展に伴い形成される断層・変形構造)

- 付加作用が卓越する南海トラフでは、上盤の付加体は沈み込みによる圧縮により変形し、沈み込みの進展に伴い低角逆断層などの固有の変形構造が順次形成されていくのに対し、下盤の海洋地殻は大きな変形をせずに沈み込んでいる。
- プレート境界から枝分かれした分岐断層は、このような沈み込みの進展に伴い形成された固有の構造であり、下盤では形成されず、上盤でのみ形成されている。
(Moore et al.(2007)、小出(2019)等)

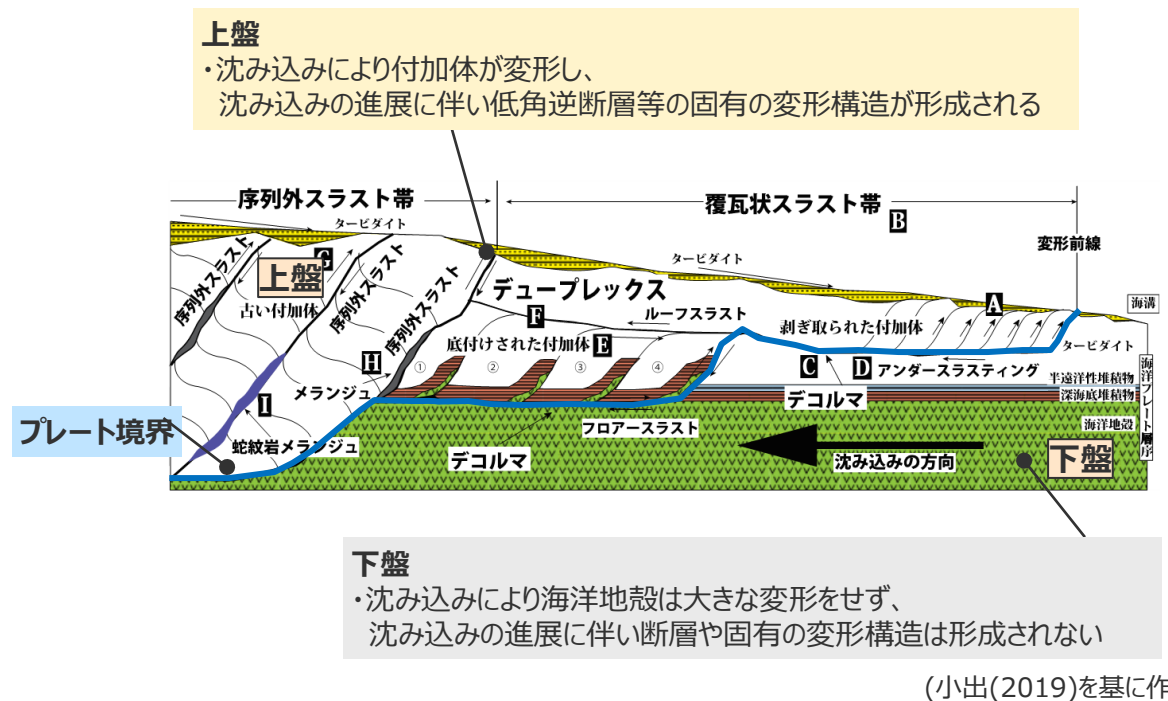
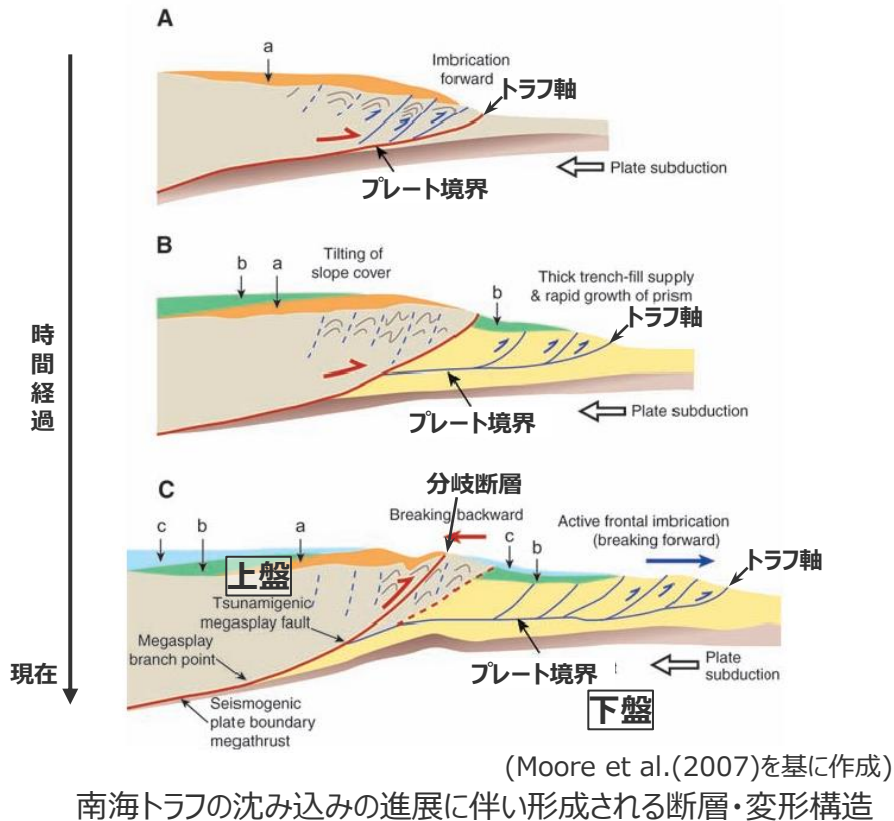

Moore et al. (2007)

・南海トラフの付加体内部では、付加体先端部で順次形成された断層を切る序列外スラスト（分岐断層）が形成されている様子が観察されている。

小出(2019)

・付加体内では、圧縮により連続的に形成される低角度の逆断層といった付加体固有の特徴ができる。さらに陸側では、すでにできていた構造を、再度圧縮する変形構造が形成され、既存の構造を切って低角度の逆断層として、序列外スラスト（分岐断層）が形成される。

狩野・村田(1998)

・下盤側の遠洋性堆積物を主体とする地層やその下の海洋地殻は、大きな変形をしないでそのまま沈み込んでいく。沈み込む堆積物中に階段状に形成された衝上断層は、やがて遠洋性堆積物を切断して海洋地殻に達し、その上部を構成する枕状溶岩を切断して底付け付加させる。ただし、海洋地殻は平均80~100m程度、最大でも300m程度の厚さが切断されるだけでデコルマ面はさらに深部には達しない。

②プレート間地震の破壊の直接伝播による一体性のある連動発生

(プレート間地震の破壊伝播に関する知見：反射法地震探査、掘削調査、既往津波の再現モデルの検討)

■ 南海トラフでは、大深度の反射法地震探査、掘削調査、既往津波の再現モデルの検討等に基づき、沈み込みの進展に伴い上盤の付加体中に形成された分岐断層にプレート間地震の破壊が直接伝播したことが推定されているが、下盤の海洋地殻内に破壊が伝播したことが確認された知見・事例はない。

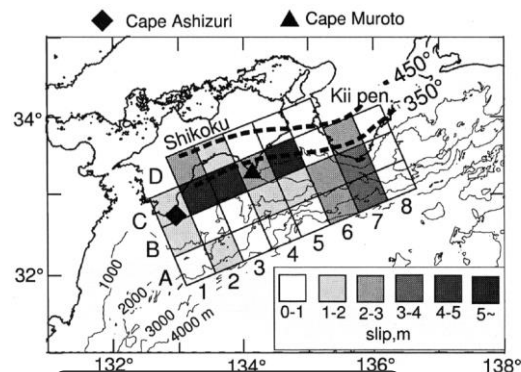
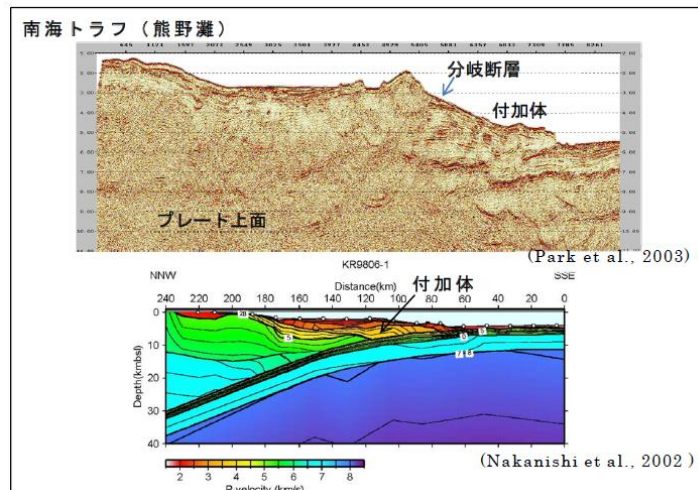

・プレート境界浅部へ破壊が伝播したことが推定されている (Tanioka and Satake(2001))

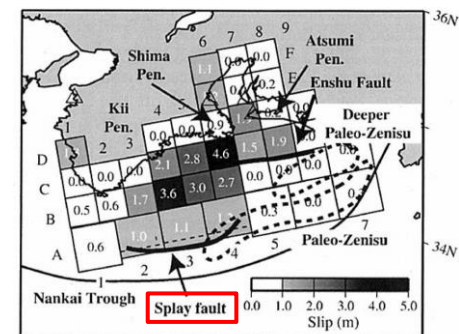

・上盤に位置する分岐断層へ破壊が伝播した可能性が推定されている (Baba et al. (2006))

1946年昭和南海地震
1944年昭和東南海地震
南海トラフの既往地震の津波再現モデルの例

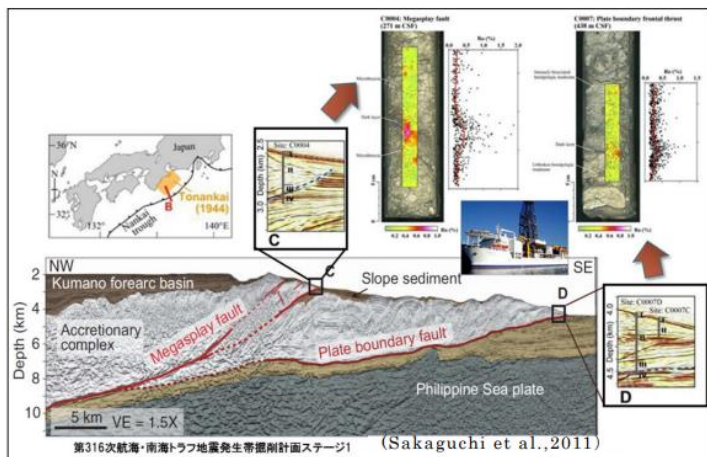

(内閣府(2012))

南海トラフのプレート間地震に伴うプレート境界浅部
および分岐断層の活動の痕跡

②プレート間地震の破壊の直接伝播による一体性のある連動発生

（連動に関する津波評価上の関連性）

- 付加作用が卓越する南海トラフは、造構性侵食作用の卓越する東北沖と異なり、その上盤は主に付加体で構成され、沈み込みの進展に伴い分岐断層などが形成される。分岐断層は、プレート間地震の破壊が直接伝播することを示す知見があることから、連動に関する津波評価上の関連性があると評価し、これを考慮した津波評価を実施する。
上記に関連して、同じく上盤に位置する分岐断層以外の内陸地殻内地震の断層についても、分岐断層とされる知見や地形的特徴はなく、プレート間地震の破壊が伝播する可能性は低いものの、分岐断層と同じ上盤に位置していることを慎重に考慮して、連動に関して津波評価上の関連性があると評価し、プレート間地震との組合せを考慮することとする。
- 一方、下盤の海洋プレート内地震はプレート境界の下盤にその断層が位置しプレート間地震の破壊が伝播することは考えにくく、プレート間地震の津波と海洋プレート内地震の津波とが同時発生したことが確認された事例もないことから、②の観点からも、プレート間地震と津波評価上の関連性はなく、プレート間地震との組合せを考慮する必要はないと評価した。
- なお、この評価は、上記を含め国内外の巨大地震に関する最新知見を踏まえて南海トラフの最大クラスの津波を想定した内閣府(2012)が、南海トラフのプレート間地震と海洋プレート内地震とは「別地震とし、一体性のある連動については想定しない」としていることと、整合的である。

② プレート間地震の破壊の直接伝播による一体性のある連動発生

○ 南海トラフ（付加作用が卓越する沈み込み帯）

構造	連動に関する地学的背景 ：プレート間地震の破壊伝播に関する知見	連動に関する津波評価上の関連性
上盤 (内陸地殻内の領域)	沈み込みの進展に伴い形成される断層（分岐断層）などがあり、プレート間地震の破壊伝播が確認されている	分岐断層： 関連性ありと評価（⇒津波の組合せを行う） 内陸地殻内地震の断層： プレート間地震の破壊が伝播する可能性は低いものの、分岐断層と同じ上盤に位置していることを慎重に考慮して 関連性あり と評価（⇒津波の組合せを行う）
下盤 (海洋プレート内の領域)	沈み込みの進展に伴い形成される断層などはなく、プレート間地震の破壊伝播が確認された知見・事例もない	関連性なしと評価 (⇒津波の組合せは行わない)

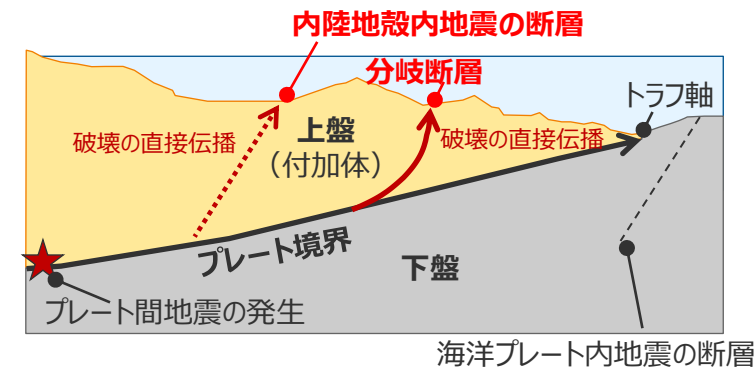

内閣府(2012)
・（参考）相模トラフ沿いの地震、糸魚川－静岡構造線断層帯の地震及びアウターライズの地震等との連動について
南海トラフの巨大地震とこれらの地震（相模トラフ沿いの地震、糸魚川－静岡構造線断層帯の地震及びフィリピン海プレート内で発生する地震（アウターライズの地震など））とは別地震とし、一体性のある連動発生については想定しないこととする。

No.1コメント回答（プレート間地震と海洋プレート内地震の組合せに関する考え方）

プレート間地震と海洋プレート内地震の組合せに関する考え方

（まとめ）

- プレート間地震とその他の地震（上盤の内陸地殻内地震、下盤の海洋プレート内地震）の組合せについて、これらの地震が因果関係を持って同時発生し、津波が重なり合う可能性がある「①プレート間地震に伴う応力変化による離れた別の大地震の発生」、「②プレート間地震の破壊の直接伝播による一体性のある連動発生」の観点から、南海トラフの地学的背景を整理し、南海トラフにおける津波評価上の関連性を検討した。
- その結果、「①プレート間地震に伴う応力変化による離れた別の大地震の発生」について、南海トラフのプレート境界の上盤・下盤にはいずれも逆断層型の断層が分布しており、逆断層型の断層はプレート間地震に伴う伸張作用により断層活動が緩和される方向となることから、①の観点からは、プレート間地震と津波評価上の関連性がなく、プレート間地震との組合せを考慮する必要はないと評価した。
- また、「②プレート間地震の破壊の直接伝播による一体性のある連動発生」について、上盤の分岐断層は、プレート間地震の破壊が直接伝播することを示す知見があることから、津波評価上の関連性があると評価し、これを考慮した津波評価を実施することとした。上記に関連して、同じく上盤に位置する分岐断層以外の内陸地殻内地震の活断層についても、分岐断層とされる知見や地形的特徴はなく、プレート間地震の破壊が伝播する可能性は低いものの、分岐断層と同じ上盤に位置していることを慎重に考慮して、②の観点から、プレート間地震と津波評価上の関連性があると評価し、プレート間地震との組合せを考慮することとした。一方、下盤の海洋プレート内地震はプレート境界の下盤にその断層が位置しプレート間地震の破壊が伝播することは考えにくく、プレート間地震の津波と海洋プレート内地震の津波とが同時発生したことが確認された事例もないことから、②の観点からも、プレート間地震と津波評価上の関連性がなく、プレート間地震との組合せを考慮する必要はないと評価した。

① プレート間地震に伴う応力変化による離れた別の大地震の発生

構造	応力変化による別の大地震の発生に関する地学的背景 :プレート間地震に伴う断層への影響に関する知見	応力変化による別の大地震の発生に関する津波評価上の関連性
上盤 (内陸地殻内地震の領域)	逆断層型の断層が分布し、プレート間地震により伸張作用が働くことで断層活動は緩和する方向	関連性なしと評価 (⇒津波の組合せは行わない)
下盤 (海洋プレート内地震の領域)	逆断層型の断層が分布し、プレート間地震により伸張作用が働くことで断層活動は緩和する方向	関連性なしと評価 (⇒津波の組合せは行わない)

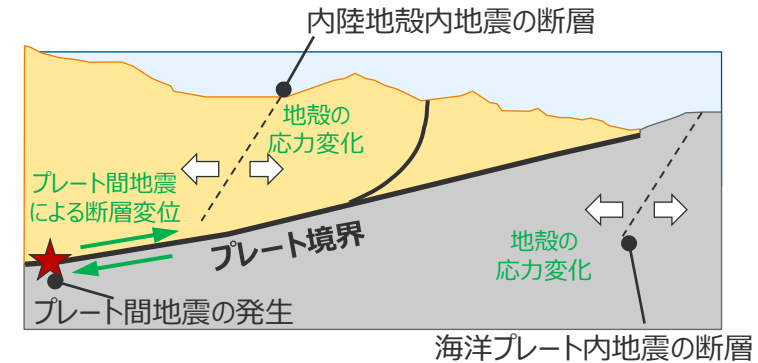

② プレート間地震の破壊の直接伝播による一体性のある連動発生

構造	連動に関する地学的背景 :プレート間地震の破壊伝播に関する知見	連動に関する津波評価上の関連性
上盤 (内陸地殻内地震の領域)	沈み込みの進展に伴い形成される断層（分岐断層）があり、プレート間地震の破壊伝播が確認されている	分岐断層、内陸地殻内地震の断層とも 関連性ありと評価 (⇒津波の組合せを行う)
下盤 (海洋プレート内地震の領域)	沈み込みの進展に伴い形成される断層はなく、プレート間地震の破壊伝播が確認された知見・事例もない	関連性なしと評価 (⇒津波の組合せは行わない)

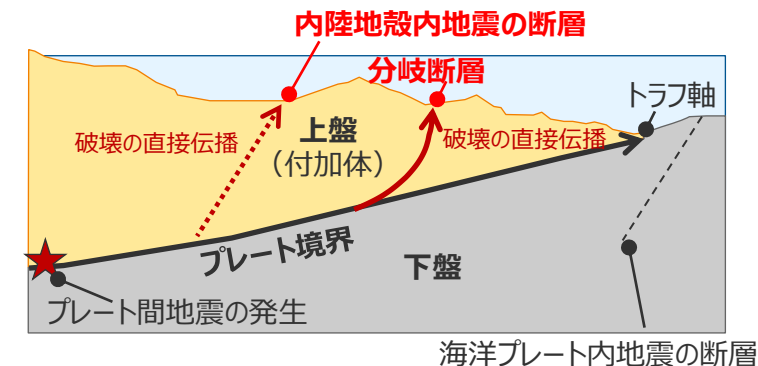

津波評価における活断層に関する評価

（海域の活断層に関する評価方針）

海域の活断層に関する評価方針

- 南海トラフでは、大深度の反射法地震探査や掘削調査等の調査が詳細に行われ、外縁隆起帯のトラフ側斜面にプレート境界の浅部から分岐して海底面へ延びる分岐断層の存在が確認されている。分岐断層は、地殻内地震として考慮する活断層とは異なり、プレート間地震の際にプレート境界面の破壊が伝播して破壊し、その繰り返しにより外縁隆起帯等の顕著な地形的高まりが形成していると考えられる。
- このことから、分岐断層と地殻内地震として考慮する活断層とはそれぞれ異なる検討を実施する。



分岐断層、地殻内地震として考慮する活断層の選定

- 敷地周辺の海域の活断層について、文献調査、詳細な地形調査及び音波探査記録による検討を実施し、分岐断層とされる知見があり顕著な地形的高まりとの関連が認められる海域の活断層は、プレート間地震に伴う**分岐断層**として選定する。それ以外の分岐断層とされる知見がなく顕著な地形的高まりとの関連が認められない海域の活断層は、**地殻内地震として考慮する活断層**として選定する。



分岐断層に関する津波評価

- 分岐断層として選定した海域の活断層は、「プレート間地震の津波評価」において、プレート境界面の破壊が上盤に位置する分岐断層に伝播することを考慮した津波評価を実施する。

（「プレート間地震の津波評価」で説明（第1109回審査会合資料1-1等））

地殻内地震として考慮する活断層に関する津波評価

- 地殻内地震として考慮する活断層として選定した海域の活断層は、「海域の活断層による地殻内地震の津波評価」において、津波評価を行う。
- また、これら分岐断層とされる知見がなく顕著な地形的高まりとの関連が認められない海域の活断層は、プレート境界面の破壊が伝播する可能性は低いと考えられるが、プレート境界の上盤にその断層が位置しプレート間地震の破壊に伴い活動し発生する津波が重なる可能性を否定できないことを慎重に考慮し、「津波発生要因の組合せ」においてプレート間地震と海域の活断層による地殻内地震の組合せを考慮する。

（「地震による津波」および「津波発生要因の組合せ」で説明）

目次

地震による津波の全体概要	6
コメント回答	19
No.1コメント回答（プレート間地震と海洋プレート内地震の組合せに関する考え方）	23
No.2コメント回答（阿部(1989)による津波予測式に用いる地震モーメント）	39
No.3コメント回答（海域の活断層による地殻内地震のパラメータスタディの範囲）	44
地震による津波の評価結果まとめ	67

No.2コメント回答 (阿部(1989)による津波予測式に用いる地震モーメント) 海域の活断層による地殻内地震の津波評価の概要とコメント回答との関係

■ 海域の活断層による地殻内地震の津波評価の概要とNo.2コメント回答との関係は以下のとおり。

活断層調査 (分岐断層、地殻内地震として考慮する断層の選定)

■ 敷地周辺海域の活断層調査結果に基づき認定した海域の活断層について、分岐断層とされる知見があり顕著な地形的高まりとの関連が認められる**分岐断層**と、分岐断層とされる知見がなく顕著な地形的高まりとの関連が認められない**地殻内地震として考慮する活断層**を選定した。

地殻内地震として考慮する活断層 (13断層)

分岐断層 (4断層)

「プレート間地震の津波評価」において、プレート境界面の破壊が上盤に位置する分岐断層に伝播することを考慮した津波評価を実施。(第1109回審査会合資料を参照)

検討対象とする地殻内地震の選定

■ **地殻内地震として考慮する活断層**による地震について、阿部(1989)の予測式により津波高を評価し、敷地への影響が相対的に大きいものを検討対象とする地震として選定した。

----- 検討対象とした地震 -----

- ・御前崎海脚西部の断層帯の地震
- ・遠州断層系の地震
- ・A-5・A-18断層の地震
- ・A-17断層の地震 追加

海域の活断層による地殻内地震の津波評価

■ **検討対象とした地震**について、土木学会(2016)の方法を用い、波源モデルを活断層調査結果に基づいて設定し、津波評価に影響を与える主要な因子として傾斜角、すべり角、断層上端深さの不確かさを考慮し、これらの組合せのパラメータスタディを実施した。

○パラメータスタディ範囲

- ・傾斜角：基準とする傾斜角±10°の範囲
- ・断層上端深さ：0、2.5、5.0km
- ・すべり角：基準とするすべり角±20°の範囲

A-5・A-18断層とA-17断層についても、断層上端深さ0kmまで評価

最大上昇水位(T.P. m)				
敷地前面	1,2号取水槽	3号取水槽	4号取水槽	5号取水槽
6.2	2.2	3.0	3.1	2.9

最大下降水位(T.P. m) (水位低下時間)	
3号取水塔	4号取水塔
-6.1(0.6min)	-6.0(0.5min)

No.2コメント回答：

阿部(1989)による津波予測式に用いる地震モーメント

・阿部(1989)による津波予測式に用いる地震の規模(地震モーメント)について、当該予測式は海域の地震の規模・距離と津波高さとの関係を整理したものであるが、敷地に大きな影響を及ぼす津波波源を網羅的に抽出する観点から、海域から陸域に連続して分布している断層について、海域部の地震モーメントだけでなく、陸域部も含めた全体の地震モーメントを用いて津波予測式による評価を行うこととした。その結果、敷地に近いA-17断層も検討対象として追加した。

No.3コメント回答：

海域の活断層による地殻内地震のパラメータスタディの範囲

・地質調査によって断層面が確認できない活断層(A-5・A-18断層、A-17断層)の傾斜角を近隣の御前崎海脚西部の断層帯と同じ設定としたことについて、①敷地周辺の海域の活断層の傾斜角に関する知見、②断層面が確認できない活断層の傾斜角の想定方法に関する知見について検討し、傾斜角のパラメータスタディの範囲(基準(60°(浅部)・35°(深部))±10°)の設定が妥当であることを確認した。

・断層上端深さについて、地質調査によって地表付近に断層変位が認められない活断層(A-5・A-18断層、A-17断層)についても、津波評価上0kmを考慮することとした。

コメント回答概要

○第1178回審査会合（2023年8月4日）におけるコメント

- 検討対象とする地震の選定について、敷地に大きな影響を及ぼす可能性のある地震を漏れなく選定する観点から、阿部(1989)による津波予測式が簡易的なものであることに留意し、断層が海域から陸域に連続して分布しているA-17断層等について、海域部分の地震モーメントだけでなく、陸域部分も含めた全体の地震モーメントから大きめに地震規模を算定し、津波予測式による評価に用いること。



○コメント回答（概要）

- 阿部(1989)による津波予測式に用いる地震の規模（地震モーメント）について、当該予測式は海域の地震の規模・距離と津波高さとの関係を整理したものであるが、敷地に大きな影響を及ぼす津波波源を網羅的に抽出する観点から、海域から陸域に連続して分布している断層について、海域部の地震モーメントだけでなく、陸域部も含めた全体の地震モーメントを用いて津波予測式による評価を行うこととした。その結果、敷地に近いA-17断層も検討対象として追加した。

○第1178回審査会合における説明

検討対象とする地殻内地震

- ・御前崎海脚西部の断層帯の地震
- ・遠州断層系の地震
- ・A-5・A-18断層の地震

阿部(1989)による津波予測式において、海域部の地震モーメントを用いて津波高を評価



○今回説明

検討対象とする地殻内地震

- ・御前崎海脚西部の断層帯の地震
- ・遠州断層系の地震
- ・A-5・A-18断層の地震
- ・A-17断層の地震 **追加**

阿部(1989)による津波予測式において、**陸域部も含めた全体**の地震モーメントを用いて津波高を評価

・阿部(1989)による津波予測式による津波高の評価の結果、敷地に近いA-17断層の地震を検討対象として追加。

No.2コメント回答 (阿部(1989)による津波予測式に用いる地震モーメント) 検討対象とする地殻内地震の選定の検討方針

(評価方針の変更を反映)

- 地殻内地震として考慮する活断層による地震について、阿部(1989)による津波予測式を用いて津波高を評価し、敷地への影響が相対的に大きい地震を検討対象として選定する。
- ここで、阿部(1989)による津波予測式は海域で発生した地震の規模・距離と津波高さとの関係を整理したものであるが、敷地に大きな影響を及ぼす津波波源を網羅的に抽出する観点から、海域から陸域に連続して分布している断層について、海域部の地震モーメントだけでなく、陸域部も含めた全体の地震モーメントを用いて津波予測式による評価を行うこととする。

阿部(1989)による津波予測式

$$\log H_t = M_w - \log \Delta - 5.55$$

$$(M_w = (\log M_0 - 9.1) / 1.5)$$

H_t : 評価地点における津波高

M_w : モーメントマグニチュード

Δ : 津波の伝播距離 (断層の上端中心位置～敷地までの距離。ただし、断層が海域から陸域に連続して分布している場合は、津波の発生に寄与する海域部の断層の上端中心位置～敷地までの距離)

M_0 : 地震モーメント

地震モーメント M_0 の算出方法

津波予測式に用いる地震モーメント M_0 の算出範囲

○ (参考) 第1178回審査会合における説明

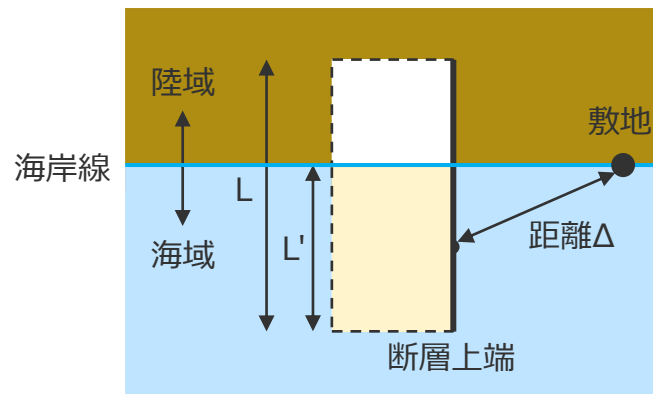

海域部の地震モーメントを津波予測式に用いる場合のイメージ (平面図)

対象となる断層が海域から陸域に連続して分布する場合には、阿部の予測式に用いる地震の規模 (地震モーメント) として、地震全体の地震モーメントではなく、津波発生に寄与する海域部の地震モーメントを用いて津波予測式による評価を行うこととし、 M_0 を海域部の長さ L' と全体の長さ L との比で按分した値を用いる。

○ 今回説明

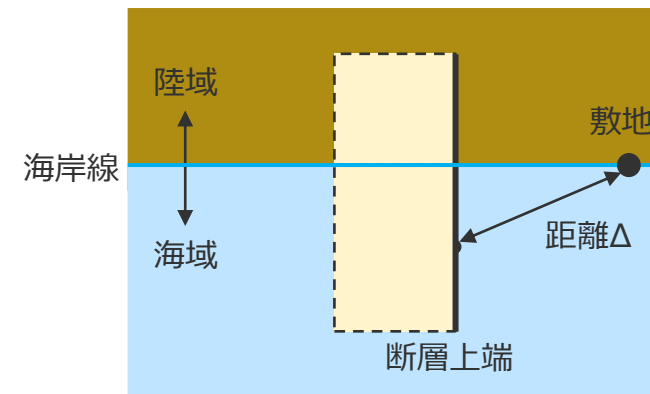

陸域部も含めた全体の地震モーメントを津波予測式に用いる場合のイメージ (平面図)

対象となる断層が海域から陸域に連続して分布している場合には、阿部の予測式に用いる地震の規模 (地震モーメント) として、海域部の地震モーメントだけでなく、陸域部も含めた全体の地震モーメントを用いて津波予測式による評価を行うこととする。

No.2コメント回答 (阿部(1989)による津波予測式に用いる地震モーメント) 検討結果

■ 地殻内地震として考慮する活断層による地震について、阿部(1989)による津波予測式を用いて津波高を評価し、敷地への影響が相対的に大きい「御前崎海脚西部の断層帯の地震」、「A-5・A-18断層の地震」、「A-17断層の地震」および「遠州断層系の地震」を検討対象として選定した。

【検討フロー】

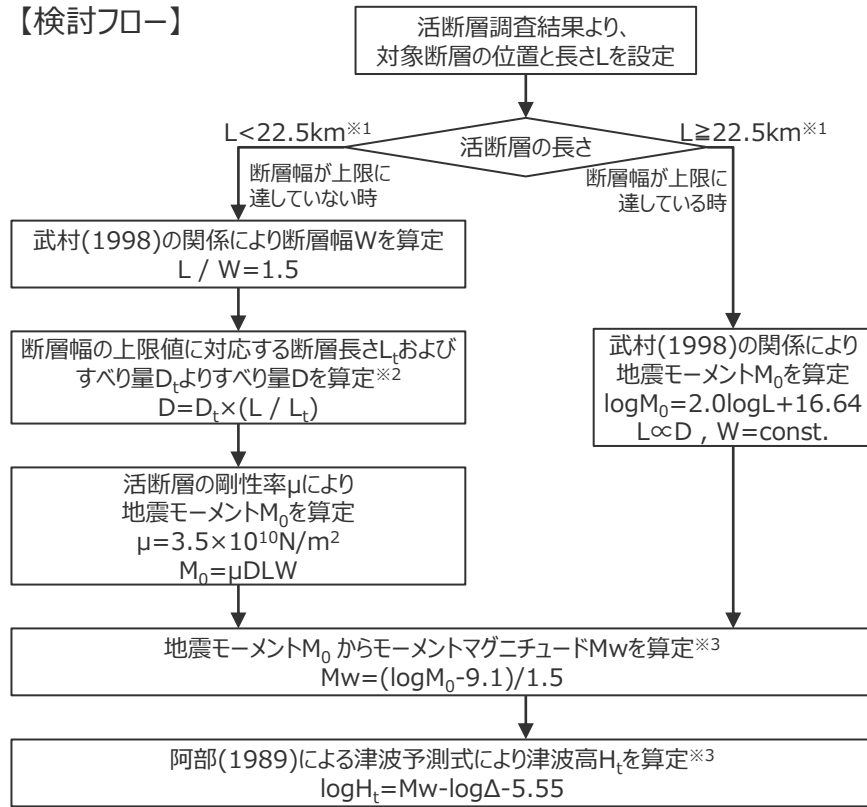

阿部(1989)による津波予測式による津波高の評価結果 コメント回答に伴う変更

名称	断層長さ L(km) ※5	断層幅 W(km)	すべり量 D(m)	地震 モーメントM ₀ (N・m)	地震規模 M _w	津波の 伝播距離 Δ(km) ※6	津波高 H _t (m)
石花海盆内西部の断層帯	26.4	15.0	2.2	3.0×10 ¹⁹	6.9	28.0	0.8
石花海盆内東部の断層帯	23.4	15.0	2.0	2.4×10 ¹⁹	6.9	25.8	0.8
F-12断層	16.0	10.7	1.3	8.0×10 ¹⁸	6.5	29.4	0.3
御前崎海脚西部の断層帯	46.9	15.0	3.9	9.6×10 ¹⁹	7.3	23.2	2.2
A-4断層	12.1	8.1	1.0	3.4×10 ¹⁸	6.3	29.0	0.2
A-5・A-18断層	31.0 (19.2)	15.0	2.6	4.2×10 ¹⁹ (2.6×10 ¹⁹)	7.0 (6.9)	11.7	2.5 (1.8)
A-17断層	15.7 (8.6)	10.5	1.3	7.5×10¹⁸ (4.1×10 ¹⁸)	6.5 (6.3)	4.3	2.2 (1.4)
A-6断層	22.4	14.9	1.9	2.2×10 ¹⁹	6.8	38.3	0.5
A-41断層	7.0	4.7	0.6	6.7×10 ¹⁷	5.8	17.7	0.1
天竜海底谷に沿う断層	26.1	15.0	2.2	3.0×10 ¹⁹	6.9	55.1	0.4
遠州断層系 ※4	173.7	15.0	9.4	8.5×10 ²⁰	7.9	110.2	2.0
F-16断層	7.1	4.7	0.6	6.9×10 ¹⁷	5.8	24.1	0.1
渥美半島沖の断層	76.8	15.0	6.4	2.6×10 ²⁰	7.5	76.3	1.3

(下段の括弧書きは、海域部のみで算出した数値)

- ※4 断層長さが100kmを超える長大断層の地震モーメントは、長大断層では地表変位が約10mで飽和するとされるMurotani et al.(2015)の知見を踏まえて、地震調査委員会(2010)による長大断層の地震モーメントの設定方法を参照し、すべり量が概ね10mを超えないそれぞれの区間に対して武村(1998)により算出される地震モーメントの総和とし、複数の区間の組合せが想定される場合は最大となるケースを採用する。(詳細は補足説明資料 6章参照)
- ※5 断層長さは、これまでの活断層調査結果および地震動評価に係る審査内容を反映。
- ※6 断層の上端中心位置から敷地までの距離。ただし、断層が海域から陸地に連続して分布している場合は、津波の発生に寄与する部分が海域部の断層であることを踏まえ、海域部の断層の上端中心位置から敷地までの距離とする。

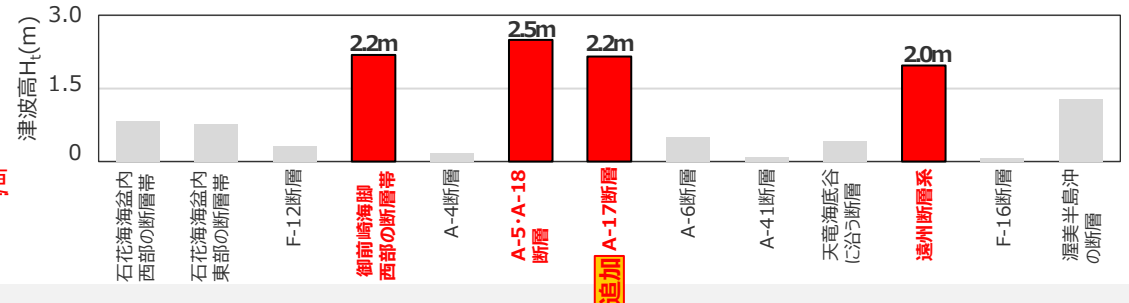

- ※1 断層幅の上限W_tは、地震発生層の厚さH_eを15kmとし、傾斜角δを90°(45°~90°のうちM_wが最大となる値)とした際には、W_t=H_e/sinδ=15kmとなる。また、断層幅の上限に対応する断層長さL_tは、L_t=1.5W_t=22.5kmとなる。
- ※2 断層幅の上限に対応するすべり量D_tは、モーメントマグニチュードM_wt=(log L_t+3.77)/0.75=6.83、地震モーメントM₀t=10¹⁰(1.5M_wt+9.1)=2.21×10¹⁹(Nm)を用いて、剛性率をμ=3.5×10¹⁰(N/m²)とした際には、D_t=M₀t/(μL_tW_t)=1.87mとなる。
- ※3 阿部の予測式は海域で発生した地震の規模・距離と津波高さとの関係を整理したものであるが、敷地に大きな影響を及ぼす津波波源を網羅的に抽出する観点から、断層が海域から陸地に連続して分布しているA-5・A-18断層やA-17断層については、陸域部も含めた全体の地震の規模(地震モーメント)を用いて津波高を算定する。

コメント回答に伴う変更

(土木学会(2016)を参考に作成)

阿部(1989)による津波予測式による津波高の算定手順

目次

地震による津波の全体概要	6
コメント回答	19
No.1コメント回答（プレート間地震と海洋プレート内地震の組合せに関する考え方）	23
No.2コメント回答（阿部(1989)による津波予測式に用いる地震モーメント）	39
No.3コメント回答（海域の活断層による地殻内地震のパラメータスタディの範囲）	44
地震による津波の評価結果まとめ	67

No.3コメント回答 (阿部(1989)による津波予測式に用いる地震モーメント) 海域の活断層による地殻内地震の津波評価の概要とコメント回答との関係

■ 海域の活断層による地殻内地震の津波評価の概要とNo.3コメント回答との関係は以下のとおり。

活断層調査 (分岐断層、地殻内地震として考慮する断層の選定)

- 敷地周辺海域の活断層調査結果に基づき認定した海域の活断層について、分岐断層とされる知見があり顕著な地形的高まりとの関連が認められる**分岐断層**と、分岐断層とされる知見がなく顕著な地形的高まりとの関連が認められない**地殻内地震として考慮する活断層**を選定した。

地殻内地震として考慮する活断層 (13断層)

分岐断層 (4断層)

「プレート間地震の津波評価」において、プレート境界面の破壊が上盤に位置する分岐断層に伝播することを考慮した津波評価を実施。(第1109回審査会合資料を参照)

検討対象とする地殻内地震の選定

- 地殻内地震として考慮する活断層による地震について、阿部(1989)の予測式により津波高を評価し、敷地への影響が相対的に大きいものを検討対象とする地震として選定した。

検討対象とした地震

- ・御前崎海脚西部の断層帯の地震
- ・遠州断層系の地震
- ・A-5・A-18断層の地震
- ・A-17断層の地震 追加

海域の活断層による地殻内地震の津波評価

- 検討対象とした地震について、土木学会(2016)の方法を用い、波源モデルを活断層調査結果に基づいて設定し、津波評価に影響を与える主要な因子として傾斜角、すべり角、断層上端深さの不確かさを考慮し、これらの組合せのパラメータスタディを実施した。

○パラメータスタディ範囲

- ・傾斜角：基準とする傾斜角 $\pm 10^\circ$ の範囲
- ・断層上端深さ：0、2.5、5.0km
- ・すべり角：基準とするすべり角 $\pm 20^\circ$ の範囲

A-5・A-18断層とA-17断層についても、断層上端深さ0kmまで評価

最大上昇水位(T.P. m)				
敷地 前面	1,2号 取水槽	3号 取水槽	4号 取水槽	5号 取水槽
6.2	2.2	3.0	3.1	2.9

最大下降水位(T.P. m) (水位低下時間)	
3号取水塔	4号取水塔
-6.1(0.6min)	-6.0(0.5min)

No.2コメント回答：

阿部(1989)による津波予測式に用いる地震モーメント

- ・阿部(1989)による津波予測式に用いる地震の規模(地震モーメント)について、当該予測式は海域の地震の規模・距離と津波高さとの関係を整理したものであるが、敷地に大きな影響を及ぼす津波波源を網羅的に抽出する観点から、海域から陸域に連続して分布している断層について、海域部の地震モーメントだけでなく、陸域部も含めた全体の地震モーメントを用いて津波予測式による評価を行うこととした。その結果、敷地に近いA-17断層も検討対象として追加した。

No.3コメント回答：

海域の活断層による地殻内地震のパラメータスタディの範囲

- ・地質調査によって断層面が確認できない活断層(A-5・A-18断層、A-17断層)の傾斜角を近傍の御前崎海脚西部の断層帯と同じ設定としたことについて、①敷地周辺の海域の活断層の傾斜角に関する知見、②断層面が確認できない活断層の傾斜角の想定方法に関する知見について検討し、傾斜角のパラメータスタディの範囲(基準(60°(浅部)・35°(深部)) $\pm 10^\circ$)の設定が妥当であることを確認した。
- ・断層上端深さについて、地質調査によって地表付近に断層変位が認められない活断層(A-5・A-18断層、A-17断層)についても、津波評価上0kmを考慮することとした。

コメント回答概要

○第1178回審査会合（2023年8月4日）におけるコメント

- 地質調査によって断層変位が確認できないA-5・A-18断層の傾斜角のパラメータスタディ範囲は、南海トラフの敷地周辺における逆断層タイプの断層の傾斜角に係る既往知見を整理した上で、津波評価上、十分な保守性を有する根拠を説明すること。
- また、断層上端深さのパラメータスタディ範囲は、津波評価上0kmまで考慮すること。

○コメント回答（概要）

1) A-5・A-18断層等の傾斜角の設定の妥当性確認

- ・地質調査によって断層面が確認できない活断層（A-5・A-18断層、A-17断層）の傾斜角を近傍の御前崎海脚西部の断層帯と同じ設定としたことについて、①敷地周辺の海域の活断層の傾斜角に関する知見、②断層面が確認できない活断層の傾斜角の想定方法に関する知見について検討し、傾斜角のパラメータスタディの範囲（基準(60°(浅部)・35°(深部))±10°）の設定が妥当であることを確認した。

2) A-5・A-18断層等の断層上端深さの設定

- ・断層上端深さについて、地質調査によって地表付近に断層変位が認められない活断層（A-5・A-18断層、A-17断層）についても、津波評価上0kmを考慮することとした。

○第1178回審査会合における説明

基本モデルの設定

断層パラメータ

- ・断層上端深さ：御前崎海脚西部の断層帯、遠州断層系：0km
A-5・A-18断層：2.0km

パラメータスタディ

パラメータスタディの範囲

- ・傾斜角：基準とする傾斜角±10°の範囲
- ・すべり角：基準とするすべり角±20°の範囲
- ・断層上端深さ：御前崎海脚西部の断層帯、遠州断層系：0、2.5、5.0km
A-5・A-18断層：2.0、2.5、5.0km

○今回説明

評価の変更箇所

- 1) 傾斜角のパラメータスタディの妥当性の確認を追加
- 2) 断層上端深さ0kmまで考慮することに変更

基本モデルの設定

断層パラメータ

- ・断層上端深さ：御前崎海脚西部の断層帯、遠州断層系：0km
A-5・A-18断層、A-17断層※：0km²⁾ → p.47、48

パラメータスタディ

パラメータスタディの範囲

- ・傾斜角：基準とする傾斜角±10°の範囲（妥当性確認を追加）¹⁾
- ・すべり角：基準とするすべり角±20°の範囲 → p.50~58
- ・断層上端深さ：御前崎海脚西部の断層帯、遠州断層系：0、2.5、5.0km
A-5・A-18断層、A-17断層※：0²⁾、2.5、5.0km → p.59~61

※：No.2コメント回答に伴い、A-17断層を検討対象として追加

No.3コメント回答（海域の活断層による地殻内地震のパラメータスタディの範囲） 波源モデル（基本モデル）の設定

（A-5・A-18断層の地震）

- 「A-5・A-18断層の地震」の基本モデルは、活断層調査結果に基づき土木学会(2016)の方法を用いて設定した。
- 断層上端深さについて、前は2kmとしていたが、今回は津波評価上0kmと設定した。それに伴い、断層幅、断層面積およびすべり量も変更となった。

A-5・A-18断層の地震（基本モデル）の断層パラメータ

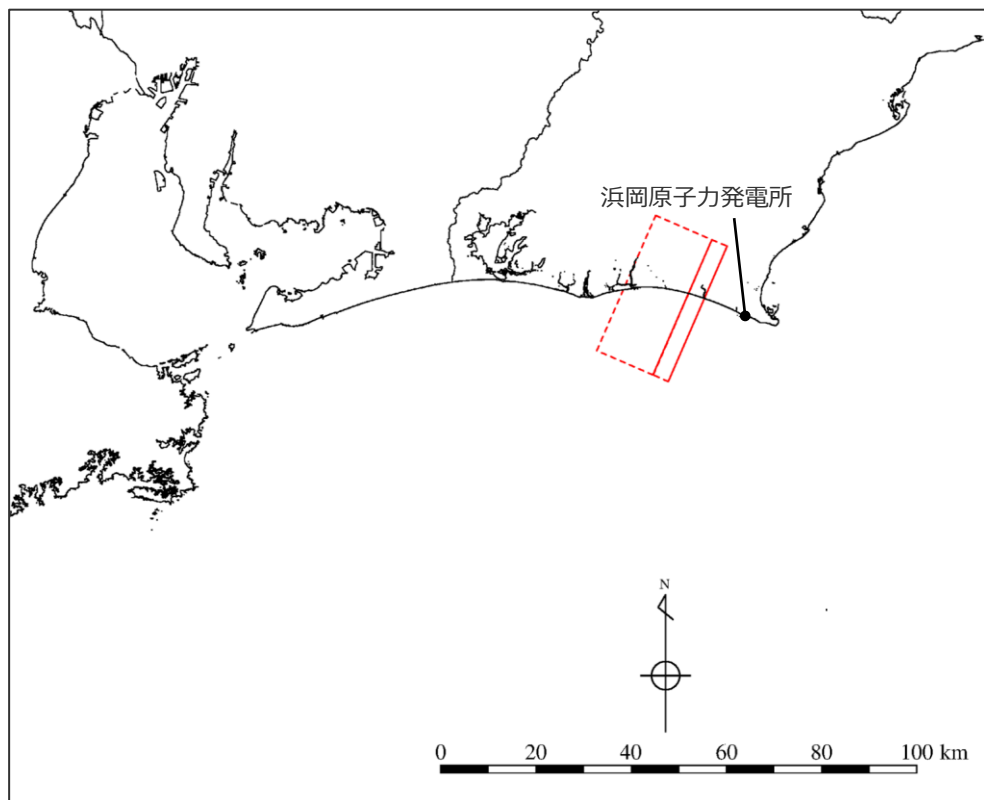

A-5・A-18断層の地震の波源モデル

項目	設定値	設定根拠
断層長さ L(km)	31.0	活断層調査結果を反映
断層幅 W(km)	22.6	断層上端・下端深さおよび傾斜角より算出
断層上端深さ (km)	0	活断層調査結果を反映※1
断層下端深さ (km)	15	土木学会(2016)
傾斜角 (°)	60 (深さ6km以浅) 35 (深さ6km以深)	活断層調査結果を反映
断層面積 (km ²)	701	断層長さ×断層幅
地震モーメントM ₀ (Nm)	4.2×10 ¹⁹	武村(1998) ※2
Mw	7.0	※3
剛性率μ (N/m ²)	3.5×10 ¹⁰	土木学会(2016)
すべり量 D(m)	1.7	M ₀ =μDLWの関係
すべり角 (°)	90	逆断層

- ※1 深さ約2kmの調査範囲においては褶曲構造のみ確認され地下深部に連続する断層変位は認められないが、津波評価上0kmと設定
- ※2 武村(1998) ($\log M_0 = 2.0 \log L + 16.64$) により断層長さLから設定
- ※3 地震モーメントM₀とMwの関係式 ($\log M_0 = 1.5M_w + 9.1$) から算定

No.3コメント回答（海域の活断層による地殻内地震のパラメータスタディの範囲）

波源モデル（基本モデル）の設定

（A-17断層の地震）

- 「A-17断層の地震」の基本モデルは、活断層調査結果に基づき土木学会(2016)の方法を用いて設定した。
- 断層上端深さは、津波評価上0kmと設定した。

A-17断層の地震（基本モデル）の断層パラメータ

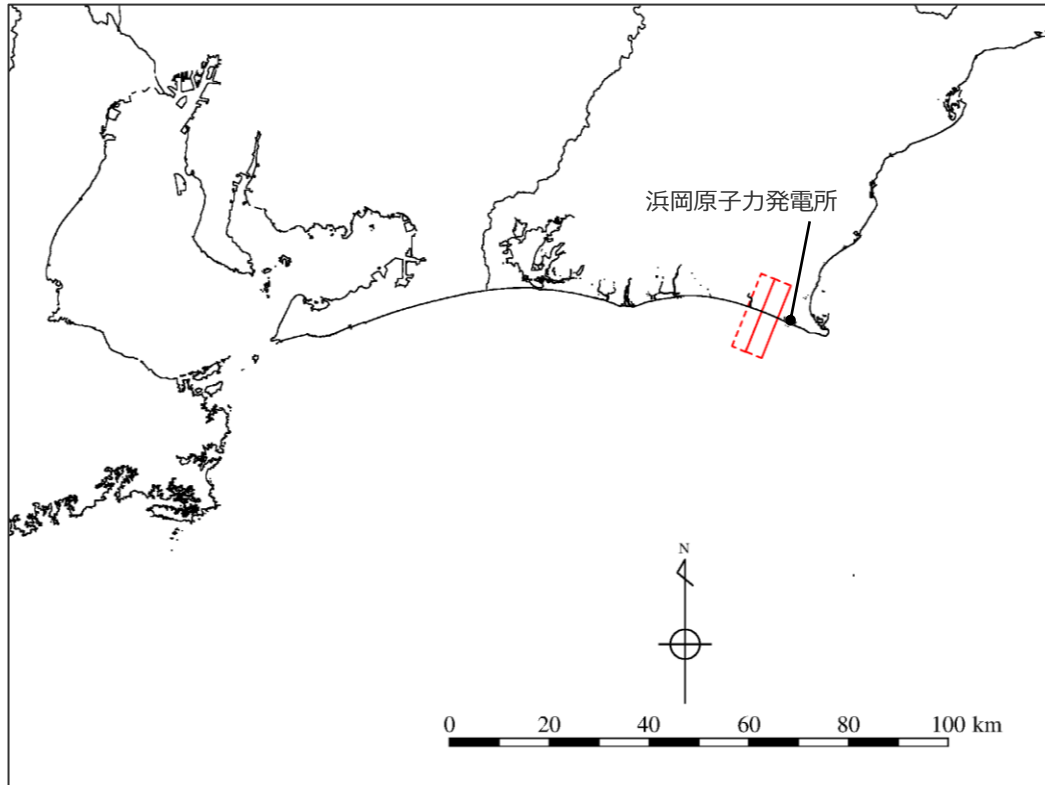

A-17断層の地震の波源モデル

項目	設定値	設定根拠
断層長さ L(km)	15.7	活断層調査結果を反映
断層幅 W(km)	10.5	武村(1998) ^{※1}
断層上端深さ (km)	0	活断層調査結果を反映 ^{※2}
断層下端深さ (km)	8	断層幅と傾斜角より算出
傾斜角 (°)	60 (深さ6km以浅) 35 (深さ6km以深)	活断層調査結果を反映
断層面積 (km ²)	164	断層長さ×断層幅
地震モーメントM ₀ (Nm)	7.5×10 ¹⁸	M ₀ =μDLWの関係
Mw	6.5	※3
剛性率μ (N/m ²)	3.5×10 ¹⁰	土木学会(2016)
すべり量 D(m)	1.3	D=D _t ×(L/L _t) ^{※4}
すべり角 (°)	90	逆断層

- ※1 断層長さL < 22.5km（断層幅が上限に達していないとき）に該当することから、武村(1998)の関係（L/W = 1.5）により断層幅Wを算定
- ※2 深さ約2kmの調査範囲においては褶曲構造のみ確認され地下深部に連続する断層変位は認められないが、津波評価上0kmと設定
- ※3 地震モーメントM₀とMwの関係式（LogM₀ = 1.5Mw + 9.1）から算定
- ※4 断層幅の上限に対応するすべり量D_tは、モーメントマグニチュードM_{w_t} = (logL_t + 3.77) / 0.75 = 6.83、地震モーメントM_{0_t} = 10^(1.5M_{w_t} + 9.1) = 2.21×10¹⁹(Nm)を用いて、剛性率をμ = 3.5×10¹⁰ (N/m²)とした際には、D_t = M_{0_t} / (μL_tW_t) = 1.87mとなる。

No.3コメント回答（海域の活断層による地殻内地震のパラメータスタディの範囲） 断層パラメータに関するパラメータスタディ （検討方針と設定方法）

- 設定した海域の活断層による地殻内地震の波源モデルについて、土木学会(2016)に基づき、津波評価に影響を与える主要な因子として傾斜角、すべり角、断層上端深さの不確かさを考慮し、これらの組合せのパラメータスタディを実施し、断層モデルごとに敷地への影響が最も大きいケースを選定した。
- なお、A-5・A-18断層およびA-17断層の断層上端深さは、音波探査記録から深さ2km程度の範囲までに断層面が確認できないが、津波評価上0kmを考慮することとした。

コメント回答に伴う追加・変更

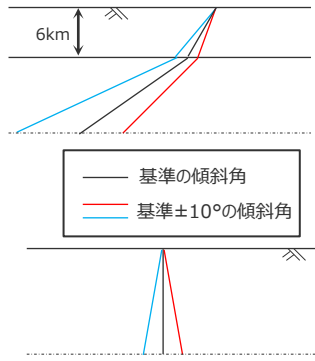
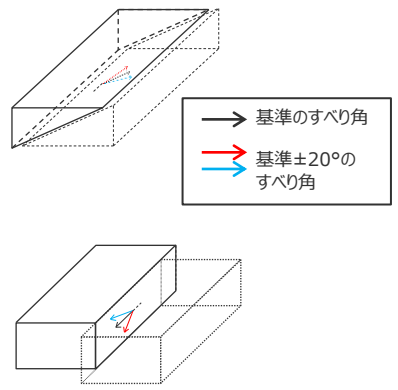
項目	検討方針	設定値
傾斜角	<ul style="list-style-type: none"> ・同一断層内およびその周辺の断層の場所ごとの傾斜角の違いを考慮して、基準とする傾斜角$\pm 10^\circ$の範囲で設定する。 ・断層面が確認できないA-5・A-18断層およびA-17断層については、それらの近傍に位置し、同じ逆断層タイプでありかつ断層走向も同様である御前崎海脚西部の断層帯と同じ傾斜角の範囲で設定する。また、その設定の妥当性確認として、以下①および②について検討を行う。 ①敷地周辺の海域の活断層の傾斜角に関する知見 ②断層面が確認できない活断層の傾斜角の想定方法に関する知見 →p.50~58 	<p><御前崎海脚西部の断層帯、A-5・A-18断層およびA-17断層></p> <ul style="list-style-type: none"> ・以下の3ケースを設定 : 50°(深さ6km以浅)・25°(深さ6km以深) (基準-10°) : 60°(深さ6km以浅)・35°(深さ6km以深) (基準ケース) : 70°(深さ6km以浅)・45°(深さ6km以深) (基準+10°) <p><遠州断層系></p> <ul style="list-style-type: none"> ・以下の3ケースを設定 : 80° (基準-10°) : 90° (基準ケース) : 100° (基準+10°) 
すべり角	<ul style="list-style-type: none"> ・同一断層内の場所ごとの水平・上下方向の変位量の違い、およびプレートの沈み込み方向の違いを考慮し、基準とするすべり角$\pm 20^\circ$の範囲で設定する。 	<p><御前崎海脚西部の断層帯、A-5・A-18断層およびA-17断層></p> <ul style="list-style-type: none"> ・以下の5ケースを設定 : 70° (基準-20°) : 80° (基準-10°) : 90° (基準ケース) : 100° (基準+10°) : 110° (基準+20°) <p><遠州断層系></p> <ul style="list-style-type: none"> ・以下の5ケースを設定 : 160° (基準-20°) : 170° (基準-10°) : 180° (基準ケース) : 190° (基準+10°) : 200° (基準+20°) 
断層上端深さ	<ul style="list-style-type: none"> ・土木学会(2016)に基づき、深さ0~5kmの範囲で設定する。 ・なお、地表付近に断層変位が認められないA-5・A-18断層およびA-17断層についても、津波評価上深さ0~5kmの範囲で設定する。 →p.59~61 	<ul style="list-style-type: none"> ・以下の3ケースを設定 : 0、2.5、5.0kmを考慮

・傾斜角に応じた海域の活断層による地殻内地震の断層パラメータは、補足説明資料6章を参照。

No.3コメント回答（海域の活断層による地殻内地震のパラメータスタディの範囲）

1) A-5・A-18断層等の傾斜角の設定の妥当性確認

（検討方針と設定方法）

■ 傾斜角に関する検討方針と設定値は以下のとおり。

コメント回答に伴う追加・変更

項目	検討方針	設定値
傾斜角	<ul style="list-style-type: none"> 同一断層内およびその周辺の断層の場所ごとの傾斜角の違いを考慮して、基準とする傾斜角$\pm 10^\circ$の範囲で設定する。 断層面が確認できないA-5・A-18断層およびA-17断層については、それらの近傍に位置し、同じ逆断層タイプでありかつ断層走向も同様である御前崎海脚西部の断層帯と同じ傾斜角の範囲で設定する。また、その設定の妥当性確認として、以下①および②について検討を行う。 <ul style="list-style-type: none"> ①敷地周辺の海域の活断層の傾斜角に関する知見 ②断層面が確認できない活断層の傾斜角の想定方法に関する知見 <p style="text-align: right;">→p.50~58</p>	<p><御前崎海脚西部の断層帯、A-5・A-18断層およびA-17断層></p> <ul style="list-style-type: none"> 以下の3ケースを設定 <ul style="list-style-type: none"> 50°(深さ6km以浅)・25°(深さ6km以深) (基準-10°) 60°(深さ6km以浅)・35°(深さ6km以深) (基準ケース) 70°(深さ6km以浅)・45°(深さ6km以深) (基準+10°) <p><遠州断層系></p> <ul style="list-style-type: none"> 以下の3ケースを設定 <ul style="list-style-type: none"> 80° (基準-10°) 90° (基準ケース) 100° (基準+10°)
すべり角	<ul style="list-style-type: none"> 同一断層内の場所ごとの水平・上下方向の変位量の違い、およびプレートの沈み込み方向の違いを考慮し、基準とするすべり角$\pm 20^\circ$の範囲で設定する。 	<p><御前崎海脚西部の断層帯、A-5・A-18断層およびA-17断層></p> <ul style="list-style-type: none"> 以下の5ケースを設定 <ul style="list-style-type: none"> 70° (基準-20°) 80° (基準-10°) 90° (基準ケース) 100° (基準+10°) 110° (基準+20°) <p><遠州断層系></p> <ul style="list-style-type: none"> 以下の5ケースを設定 <ul style="list-style-type: none"> 160° (基準-20°) 170° (基準-10°) 180° (基準ケース) 190° (基準+10°) 200° (基準+20°)
断層上端深さ	<ul style="list-style-type: none"> 土木学会(2016)に基づき、深さ0~5kmの範囲で設定する。 なお、地表付近に断層変位が認められないA-5・A-18断層およびA-17断層についても、津波評価上深さ0~5kmの範囲で設定する。 <p style="text-align: right;">→p.59~61</p>	<ul style="list-style-type: none"> 以下の3ケースを設定 <ul style="list-style-type: none"> 0、2.5、5.0kmを考慮

・傾斜角に応じた海域の活断層による地殻内地震の断層パラメータは、補足説明資料6章を参照。

No.3コメント回答（海域の活断層による地殻内地震のパラメータスタディの範囲） 1) A-5・A-18断層等の傾斜角の設定の妥当性確認

①敷地周辺の海域の活断層の傾斜角に関する知見：活断層評価の結果

- 敷地周辺の活断層評価¹⁾では、他機関による調査も含めた文献調査、変動地形調査、地表地質調査、音波探査記録の分析等に基づき、敷地周辺の活断層の断層面を確認している。
- 敷地周辺の活断層評価の結果に基づき、敷地周辺の海域の逆断層タイプの断層について、その傾斜角に関する知見を整理した結果は以下のとおり。逆断層タイプの断層の傾斜角は概ね60～70°程度（浅部）、35～45°程度（深部）となっている。
- ➔ 敷地周辺の海域の逆断層タイプの断層の傾斜角は、A-5・A-18断層とA-17断層の傾斜角のパラメータスタディの範囲（基準(60°(浅部)・35°(深部))±10°）内であることを確認した。

1) 「敷地周辺の活断層評価」で説明（第493回審査会合資料1等）

・傾斜角が確認できる活断層の調査結果は、次ページ以降に掲載

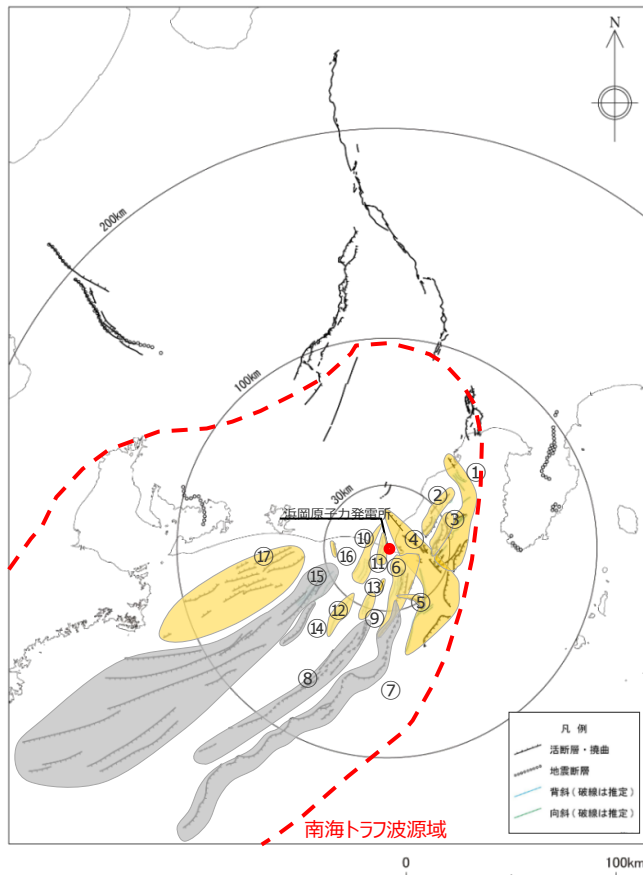

活断層の分布状況（活断層調査結果）

- : 逆断層および前弧海盆を区切る隆起帯に関連する分岐断層
- : 横ずれ断層および外縁隆起帯に関連する分岐断層

No.	活断層の名称	活断層長さ (km) ^{※1}	断層タイプ	確認できる断層変位の有無	断層構造が確認できる地質断面図の有無	傾斜角
①	根古屋海脚東縁・石花海堆東縁の断層帯	62.6	前弧海盆を区切る隆起帯に関連する分岐断層	無	—	—
②	石花海盆内西部の断層帯	26.4	逆断層	有	有	60～70°(深さ8km以浅)、深さ8km以深は断層変位が認められない(地質調査結果に基づき設定)
③	石花海盆内東部の断層帯	23.4(21.7)	逆断層	有	有	60～70°(深さ8km以浅)、深さ8km以深は断層変位が認められない(地質調査結果に基づき設定)
④	御前崎海脚東部の断層帯・牧ノ原南稜の断層	86.3 (72.6)	前弧海盆を区切る隆起帯に関連する分岐断層	有	有	セグメント①②：65°(深さ8km以浅)、45°(深さ8km以深) セグメント③：65°(深さ8km以浅)、35°(深さ8km以深) セグメント④：60°(深さ6km以浅)、35°(深さ6km以深) (地質調査結果に基づき設定)
⑤	F-12断層	16.0	逆断層	有	無	—
⑥	御前崎海脚西部の断層帯	46.9(40.2)	逆断層	有	有	60°(深さ6km以浅)、35°(深さ6km以深) (地質調査結果に基づき設定)
⑦	東海断層系	167.1(156.9)	外縁隆起帯に関連する分岐断層 ^{※2}	—	—	—
⑧	小台場断層系	109.5	外縁隆起帯に関連する分岐断層 ^{※2}	—	—	—
⑨	A-4断層	12.1	逆断層	無(褶曲構造)	—	—
⑩	A-5・A-18断層	31.0(11.5)	逆断層			
⑪	A-17断層	15.7	逆断層			
⑫	A-6断層	22.4	逆断層			
⑬	A-41断層	7.0	逆断層			
⑭	天竜海底谷に沿う断層	26.1	横ずれ断層	—	—	—
⑮	遠州断層系	173.7	横ずれ断層	—	—	—
⑯	F-16断層	7.1	逆断層	有	無	—
⑰	渥美半島沖の断層	76.8	逆断層	無(撓曲構造)	無	—

※1：断層長さにおける括弧内の数値は当初申請の数値

※2：外縁隆起帯に関連する分岐断層は、妥当性確認の対象としている活断層（A-5・A-18断層、A-17断層）とは距離が離れており、津波影響の小さい低角な断層であるため（内閣府（2012））、比較の対象外とした。

1) A-5・A-18断層等の傾斜角の設定の妥当性確認

①敷地周辺の海域の活断層の傾斜角に関する知見：調査結果（石花海盆内西部・東部の断層帯）

■ 石花海盆内西部・東部の断層帯は、石花海盆内の圧縮応力場によって形成された逆断層と考えられ、海域活断層の音波探査断面によると、それぞれ深さ7～8km程度まで60～70°程度の断層が認められる。一方、これ以深の深さ8～9kmにおける連続性の良い反射面には上記断層に対応する変位・変形は認められない。

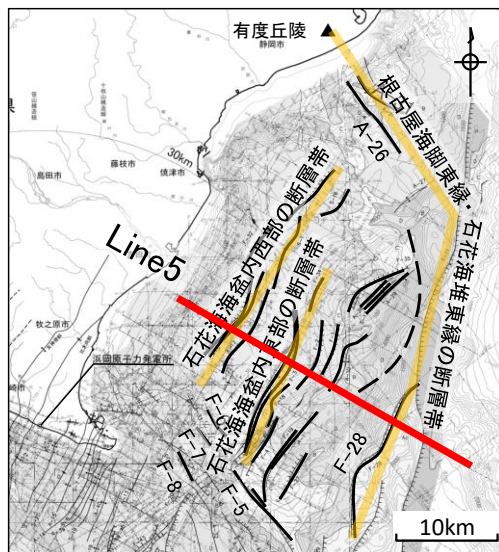

(配置図)

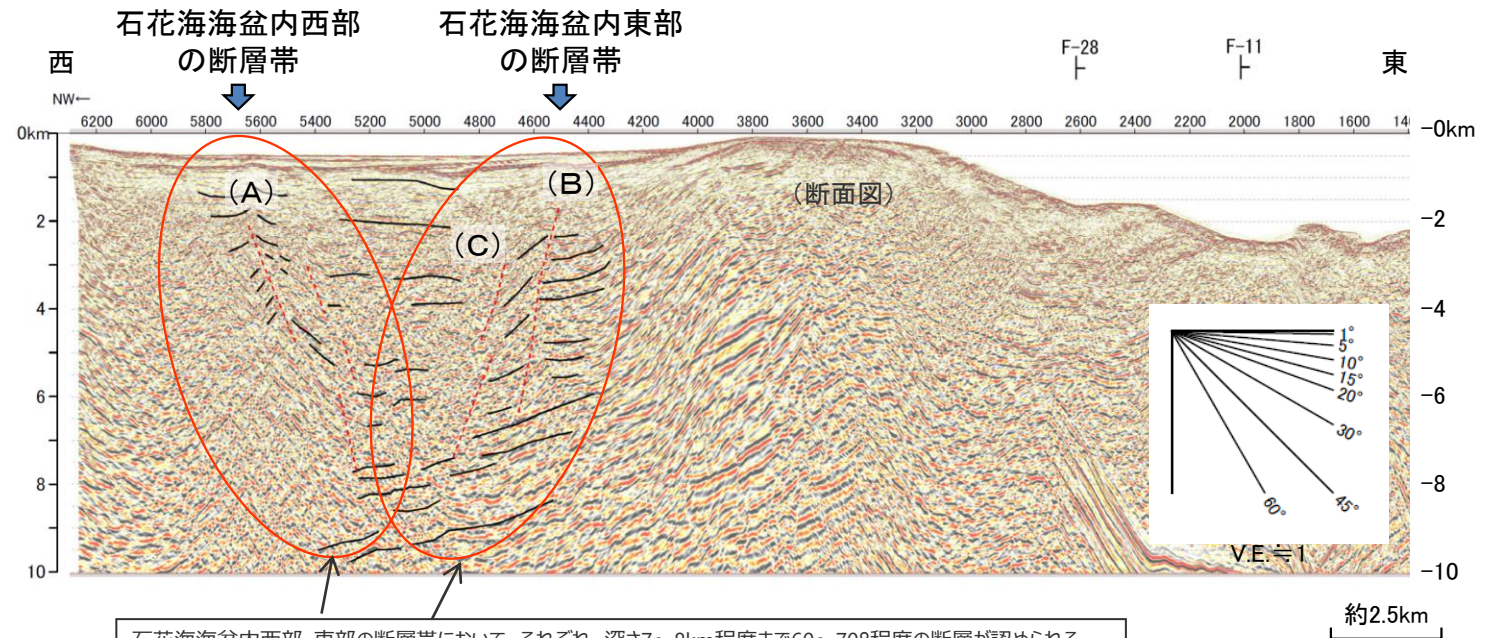

石花海盆内西部・東部の断層帯において、それぞれ、深さ7～8km程度まで60～70°程度の断層が認められる。一方、これ以深の深さ8～9kmにおける連続性の良い反射面には上記断層に対応する変位・変形は認められない。

石花海盆内西部・東部の断層帯の形状

No.3コメント回答（海域の活断層による地殻内地震のパラメータスタディの範囲） 1) A-5・A-18断層等の傾斜角の設定の妥当性確認

①敷地周辺の海域の活断層の傾斜角に関する知見：調査結果（御前崎海脚東部の断層帯・牧ノ原南稜の断層）

■ 御前崎海脚東部の断層帯・牧ノ原南稜の断層の傾斜角は、海域活断層の音波探査断面によると、浅部で60°~65°、深部で35°~45°である。

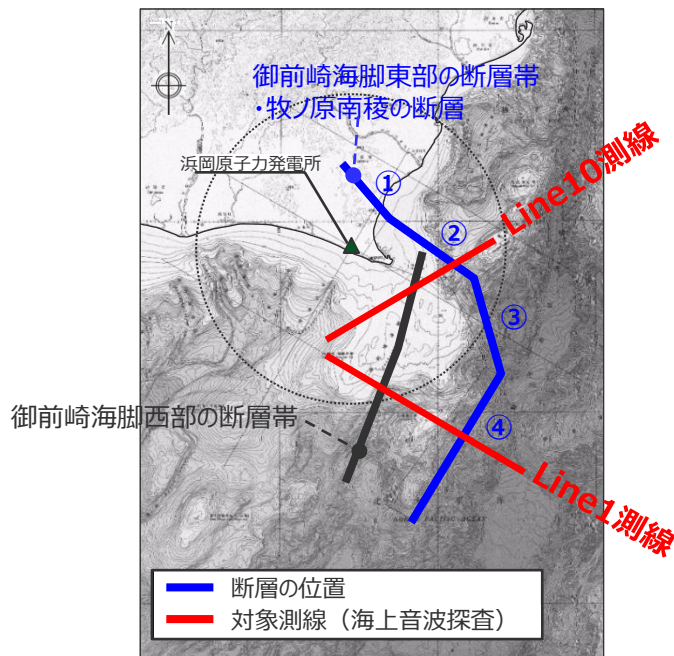

平面図

活断層評価結果に基づく断層の傾斜角

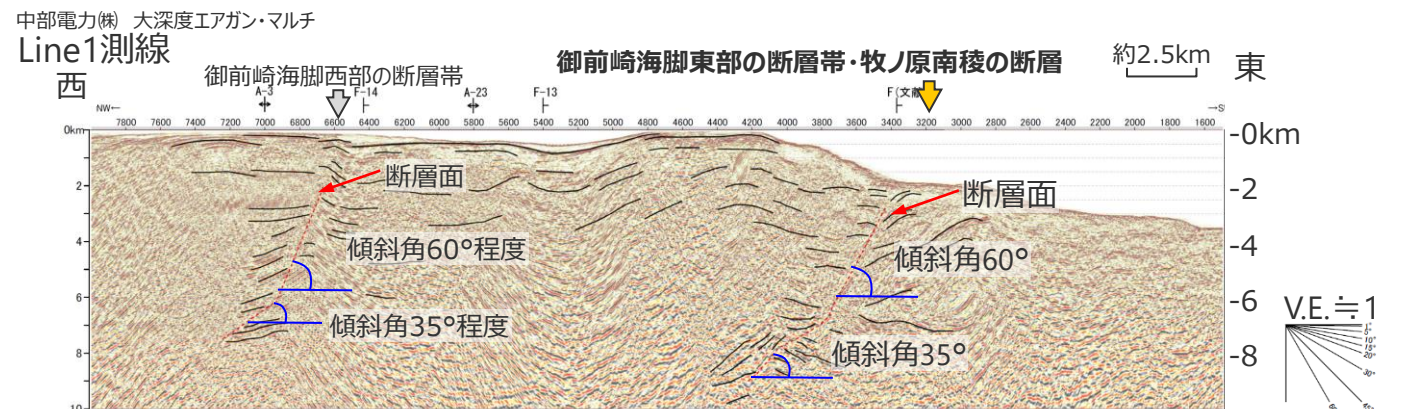
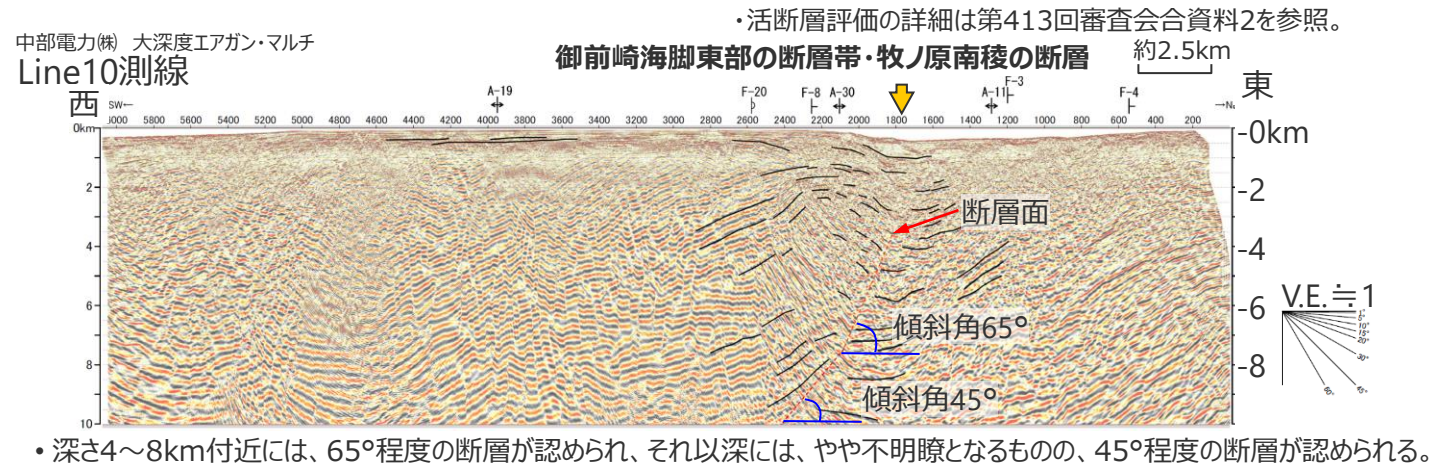

御前崎海脚東部の断層帯・牧ノ原南稜の断層に係る活断層評価結果
(上：Line10測線、下：Line1測線)

No.3コメント回答（海域の活断層による地殻内地震のパラメータスタディの範囲） 1) A-5・A-18断層等の傾斜角の設定の妥当性確認

①敷地周辺の海域の活断層の傾斜角に関する知見：調査結果（御前崎海脚西部の断層帯）

■ 御前崎海脚西部の断層帯の傾斜角は、海域活断層の音波探査断面によると深さ2～6km付近は60°程度、深さ6～8km付近は35°程度である。

・活断層評価の詳細は第413回審査会合資料2を参照。

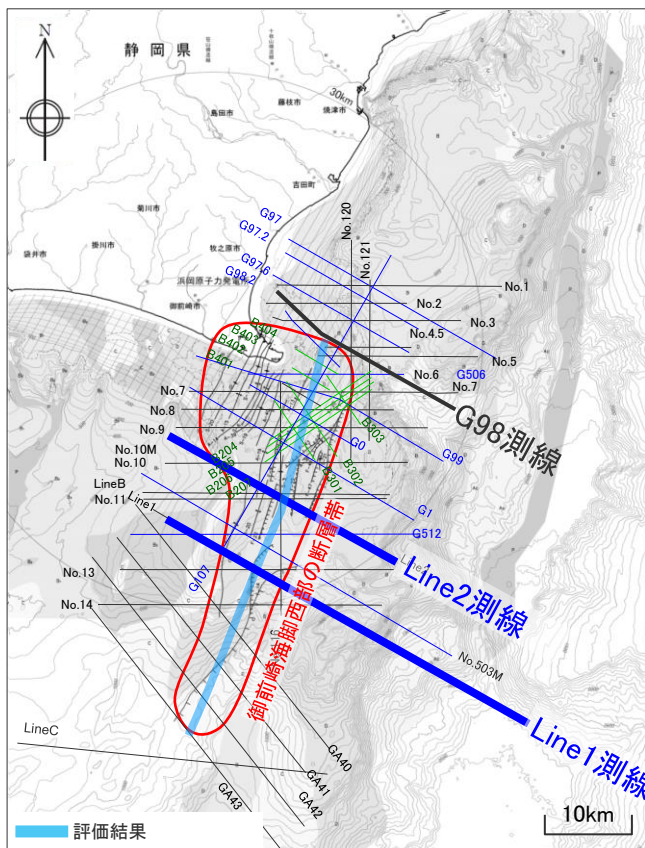

No. スーパーシングル
G_ G1ガン・マルチ
Line_ 大深度エアガン・マルチ

B_ ブーマー・マルチ
GA_ 地質調査所Gガン・シングル

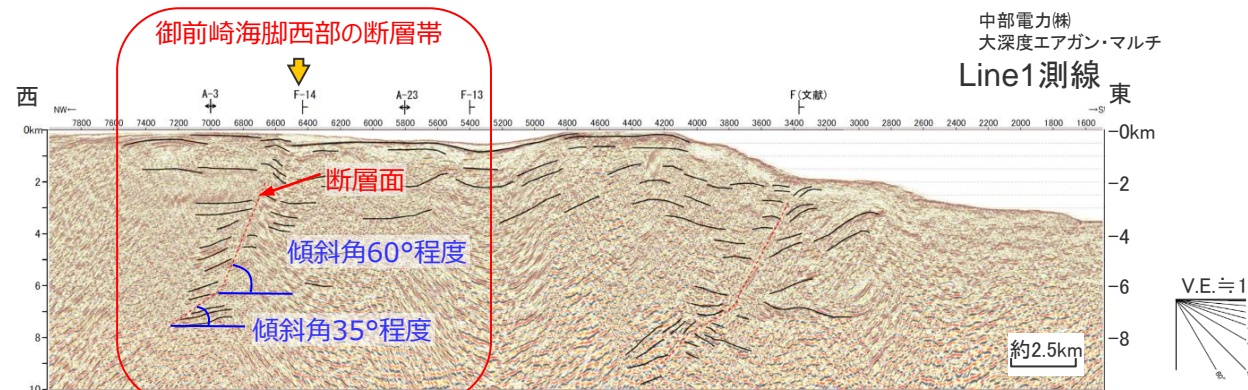

・深さ2～6km付近では、60°程度の断層が認められ、
深さ6km以深では、やや不明瞭となるものの、35°程度の断層が認められる。

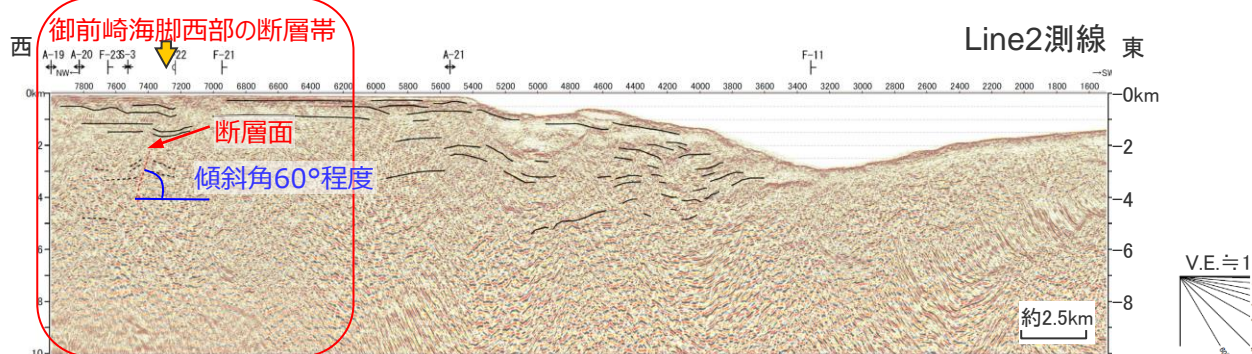

・深さ2～4km付近に60°程度の断層が認められる。

＜御前崎海脚西部の断層帯に係る地質調査結果＞

1) A-5・A-18断層等の傾斜角の設定の妥当性確認

②断層面が確認できない活断層の傾斜角の想定方法に関する知見：地震調査委員会(2017)等の知見の確認

- 地震調査委員会(2017)は、対象の断層についての詳細な調査結果が存在せず周辺に同タイプの断層が存在しない場合は、その断層モデルの設定に際し、逆断層の傾斜角を45°と設定している。
- 海洋研究開発機構(2019)は、日本周辺の海域の活断層の分布を整理して一元的に断層モデルの設定を行っており、その断層モデルの設定に際し、逆断層の傾斜角を45°と設定している。

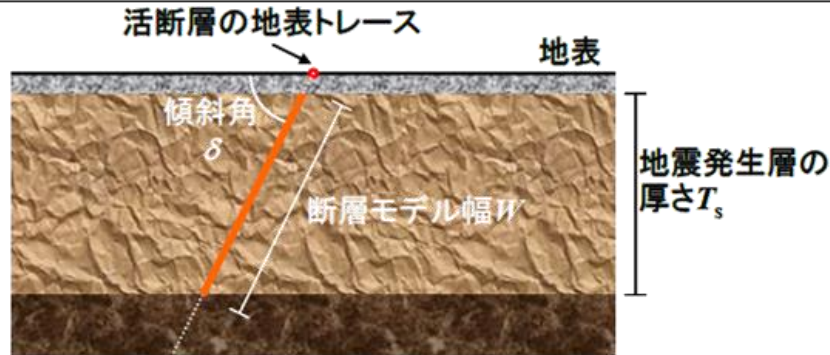

地震調査委員会(2017)による断層モデルの設定

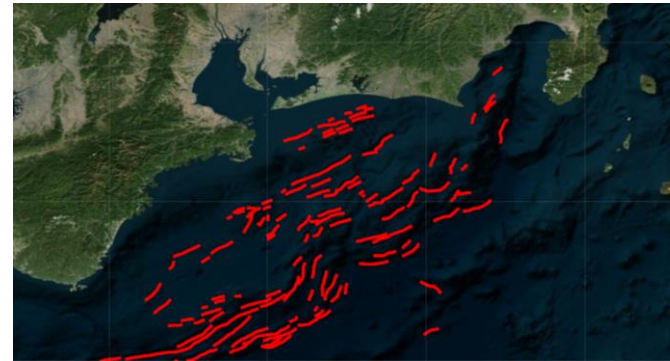

海域活断層の分布図

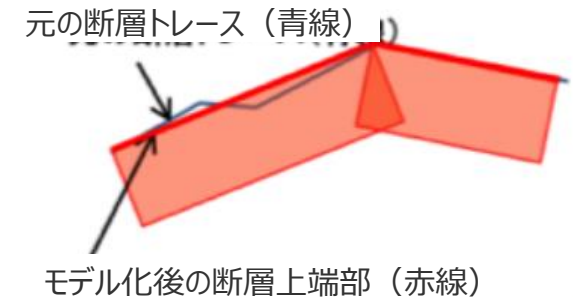

断層モデルの作成概要

海洋研究開発機構(2019)による断層モデルの設定

○地震調査委員会(2017)

震源断層モデルの傾斜角については、地表から地震発生層の最下部にいたる活断層全体の形状が実際に明らかとなった例は少ないが、その一方で、次の地震規模の推定に大きな影響を与えるため、注意深く設定する必要がある。そこで、対象とする断層についての反射法探査結果など、断層の傾斜角を推定する資料がある場合にはそれを参照する。また、周辺にある同じタイプの断層から傾斜角が推定できる場合には、それらを参照する。上記のような資料が得られない場合は、断層のずれのタイプ（ずれの方向）により次に示す傾斜角を基本とする。

逆断層：45°、正断層：45°、横ずれ断層：90°

(地震調査委員会(2017))

断層傾斜角については、断層タイプにより分類し、正断層を60°、逆断層を45°、横ずれ断層を90°とした。

(海洋研究開発機構(2019)海域断層情報サイト)

- 音波探査記録等の調査範囲においては地下深部に連続する断層が認められないA-5・A-18断層およびA-17断層の傾斜角のパラメータスタディについては、これらの断層の周辺に分布する同タイプの逆断層である御前崎海脚西部の断層帯の設定を参照した傾斜角のパラメータスタディ（基準とする傾斜角（60°(浅部)・35°(深部)） $\pm 10^\circ$ ）を行っている。
- ここでは、地震調査委員会(2017)等に基づき、逆断層であるA-5・A-18断層およびA-17断層の傾斜角を浅部・深部ともに45°とした場合の津波評価を行い、御前崎海脚西部の断層帯の設定を参照したパラメータスタディと比較することにより、傾斜角のパラメータスタディの妥当性を確認する。

1) A-5・A-18断層等の傾斜角の設定の妥当性確認

②断層面が確認できない活断層の傾斜角の想定方法に関する知見：地震調査委員会(2017)等の知見の影響確認

- 音波探査記録等の調査範囲においては地下深部に連続する断層が認められないA-5・A-18断層およびA-17断層の傾斜角のパラメータスタディについては、これらの断層の周辺に分布する同タイプの逆断層である御前崎海脚西部の断層帯の設定を参照した傾斜角のパラメータスタディ（基準とする傾斜角（60°(浅部)・35°(深部)）±10°）を行っている。
- ここでは、地震調査委員会(2017)等に基づき、逆断層であるA-5・A-18断層およびA-17断層の傾斜角を浅部・深部ともに45°とした場合の津波評価を行い、御前崎海脚西部の断層帯の設定を参照したパラメータスタディと比較することにより、傾斜角のパラメータスタディの妥当性を確認する。
- 両者を同じ条件で比較するため、傾斜角以外のパラメータスタディ項目は同一条件（すべり角(90°)、断層上端深さ(0km)）とし、比較対象とする御前崎海脚西部の断層帯の設定を参照したパラメータスタディ結果は、基準とする傾斜角(60°(浅部)・35°(深部)) ±10°の範囲内の3ケースの中で、水位上昇側および水位下降側への津波影響が最も大きいケースとする。

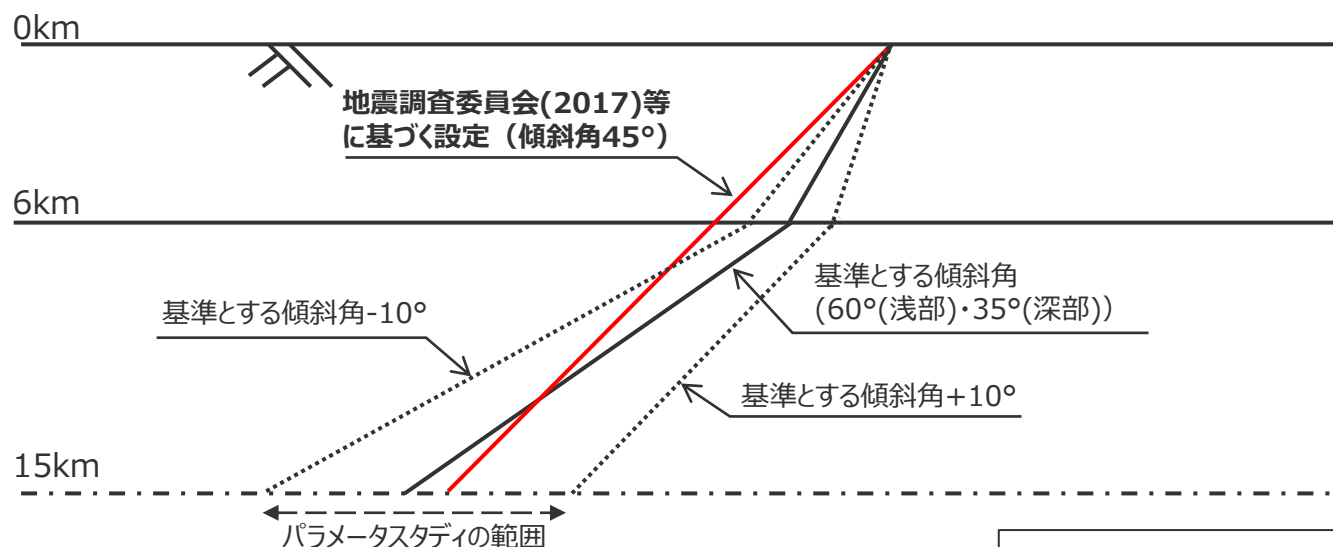

A-5・A-18断層の断面図の例

御前崎海脚西部の断層帯の設定を参照したパラメータスタディ	
—	基準とする傾斜角(60°(浅部)・35°(深部))
.....	パラメータスタディ範囲 (基準とする傾斜角±10°)
—	
地震調査委員会(2017)等に基づく設定 (傾斜角45°)	

1) A-5・A-18断層等の傾斜角の設定の妥当性確認

②断層面が確認できない活断層の傾斜角の想定方法に関する知見：傾斜角を45°とした場合の断層パラメータ

■ A-5・A-18断層とA-17断層について、地震調査委員会(2017)等に基づき傾斜角を45°とした場合の断層パラメータは以下のとおり。

A-5・A-18断層の地震

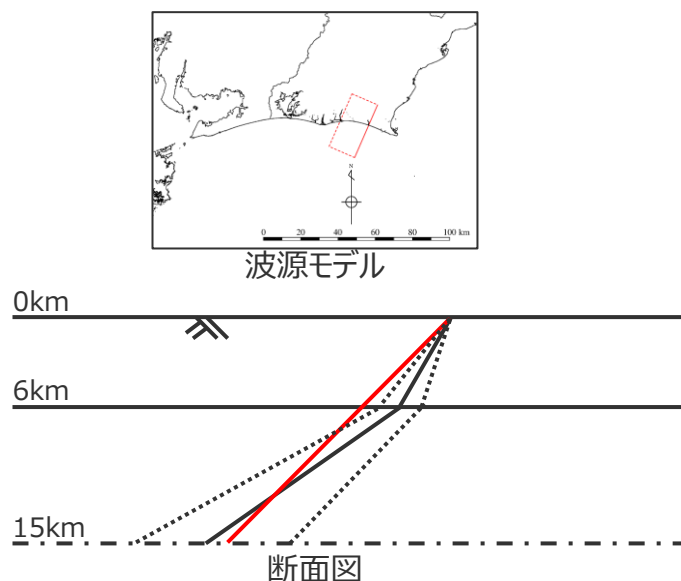

断層パラメータ

項目	設定値
断層長さ L(km)	31.0
断層幅 W(km)	21.2
断層上端深さ (km)	0
断層下端深さ (km)	15
傾斜角 (°)	45
断層面積 (km ²)	658
地震モーメントM ₀ (Nm)	4.2×10 ¹⁹
Mw	7.0
剛性率μ (N/m ²)	3.5×10 ¹⁰
すべり量 D(m)	1.8
すべり角 (°)	90

A-17断層の地震

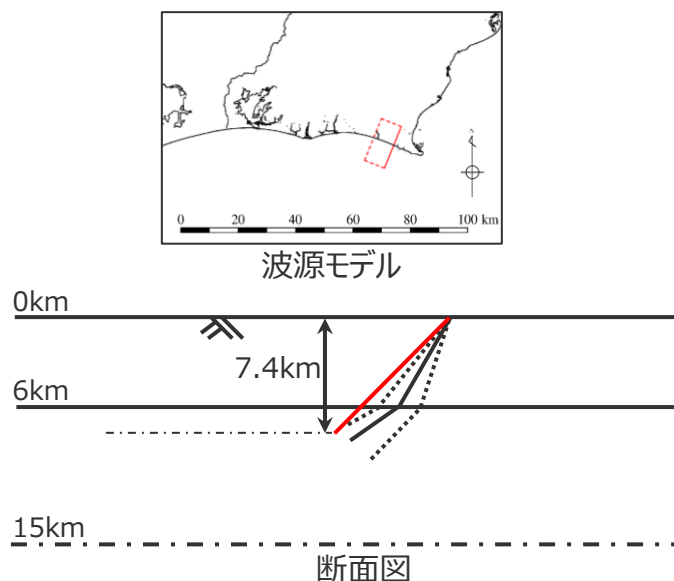

断層パラメータ

項目	設定値
断層長さ L(km)	15.7
断層幅 W(km)	10.5
断層上端深さ (km)	0
断層下端深さ (km)	7.4
傾斜角 (°)	45
断層面積 (km ²)	164
地震モーメントM ₀ (Nm)	7.5×10 ¹⁸
Mw	6.5
剛性率μ (N/m ²)	3.5×10 ¹⁰
すべり量 D(m)	1.3
すべり角 (°)	90

・断層長さ L < 22.5km（断層幅が上限に達していないとき）に該当し、断層幅 W を武村(1998)の関係 (L/W = 1.5) により算定していることから、断層幅 W が一定となり、断層下端深さは傾斜角の違いに伴って異なっている。（A-17断層の設定の詳細は、p.48および補足説明資料6章参照）

御前崎海脚西部の断層帯の設定を参照したパラメータスタディ

— 基準とする傾斜角(60°(浅部)・35°(深部))

..... パラメータスタディ範囲（基準とする傾斜角±10°）

— 地震調査委員会(2017)等に基づく設定(傾斜角45°)

・太字：傾斜角の変更に伴い変化するパラメータ

1) A-5・A-18断層等の傾斜角の設定の妥当性確認

②断層面が確認できない活断層の傾斜角の想定方法に関する知見：地震調査委員会(2017)等の知見の影響確認結果

■ 海域の活断層（A-5・A-18断層、A-17断層）による地殻内地震の津波評価結果は以下のとおり。御前崎海脚西部の断層帯の設定を参照した傾斜角のパラメータスタディと地震調査委員会(2017)等に基づく設定（45°）とで津波評価結果を比較した結果、最大上昇水位、最大下降水位ともに、御前崎海脚西部の断層帯の設定を参照した傾斜角のパラメータスタディの方が敷地への津波影響が大きい結果となることを確認した。

A-5・A-18断層

波源モデル	【水位上昇側】 最大上昇水位(T.P. m)					【水位下降側】 最大下降水位(T.P. m) (水位低下時間)		備考
	敷地 前面	1・2号 取水槽	3号 取水槽	4号 取水槽	5号 取水槽	3号 取水塔	4号 取水塔	
御前崎海脚西部の断層帯の設定を参照した 傾斜角のパラメータスタディ	6.2	1.7	2.1	2.1	2.3	-2.0 (なし)	-2.0 (なし)	傾斜角：70°(深さ6km以浅)・45°(深さ6km以深)
地震調査委員会(2017)等に基づく設定 (傾斜角45°)	5.2	1.6	1.9	1.9	2.0	-1.8 (なし)	-1.8 (なし)	傾斜角：45°

A-17断層

波源モデル	【水位上昇側】 最大上昇水位(T.P. m)					【水位下降側】 最大下降水位(T.P. m) (水位低下時間)		備考
	敷地 前面	1・2号 取水槽	3号 取水槽	4号 取水槽	5号 取水槽	3号 取水塔	4号 取水塔	
御前崎海脚西部の断層帯の設定を参照した 傾斜角のパラメータスタディ	1.5	1.3	1.5	1.5	1.5	-1.5 (なし) (-1.50)	-1.5 (なし) (-1.49)	【水位上昇側】 傾斜角：70°(深さ6km以浅)・45°(深さ6km以深) 【水位下降側】 傾斜角：50°(深さ6km以浅)・25°(深さ6km以深)
地震調査委員会(2017)等に基づく設定 (傾斜角45°)	1.4	1.2	1.3	1.3	1.4	-1.5 (なし) (-1.43)	-1.5 (なし) (-1.42)	傾斜角：45°

※ 両者を同じ条件で比較するため、傾斜角以外のパラメータスタディ項目は同一条件（すべり角(90°)、断層上端深さ(0km)）とし、比較対象とする御前崎海脚西部の断層帯の設定を参照したパラメータスタディ結果は、基準とする傾斜角(60°(浅部)・35°(深部)) ±10°の範囲内の3ケースの中で、水位上昇側および水位下降側への津波影響が最も大きいケースを掲載している。

- ・水位上昇側：朔望平均満潮位T.P.+0.80mを考慮
- ・水位下降側：朔望平均干潮位T.P.-0.93mを考慮（なし：水位低下時間が発生していないことを示す。）



■ 以上、①敷地周辺の海域の活断層の傾斜角に関する知見、②断層面が確認できない活断層の傾斜角の想定方法に関する知見の確認により、A-5・A-18断層とA-17断層の傾斜角のパラメータスタディの範囲（基準(60°(浅部)・35°(深部))±10°）の設定が妥当であることを確認した。

No.3コメント回答（海域の活断層による地殻内地震のパラメータスタディの範囲）

2) A-5・A-18断層等の断層上端深さの設定 （検討方針と設定方法）

■ 断層上端深さに関する検討方針と設定値は以下のとおり。

コメント回答に伴う追加・変更

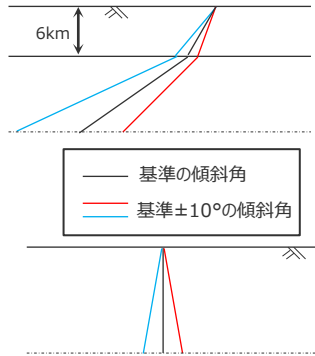
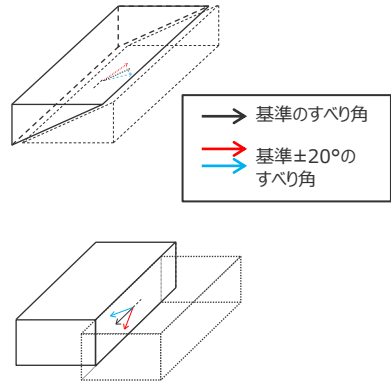
項目	検討方針	設定値
傾斜角	<ul style="list-style-type: none"> 同一断層内およびその周辺の断層の場所ごとの傾斜角の違いを考慮して、基準とする傾斜角$\pm 10^\circ$の範囲で設定する。 断層面が確認できないA-5・A-18断層およびA-17断層については、それらの近傍に位置し、同じ逆断層タイプでありかつ断層走向も同様である御前崎海脚西部の断層帯と同じ傾斜角の範囲で設定する。また、その設定の妥当性確認として、以下①および②について検討を行う。 ①数地周辺の海域の活断層の傾斜角に関する知見 ②断層面が確認できない活断層の傾斜角の想定方法に関する知見 →p.50~58 	<p><御前崎海脚西部の断層帯、A-5・A-18断層およびA-17断層></p> <ul style="list-style-type: none"> 以下の3ケースを設定 50°(深さ6km以浅)・25°(深さ6km以深) (基準-10°) 60°(深さ6km以浅)・35°(深さ6km以深) (基準ケース) 70°(深さ6km以浅)・45°(深さ6km以深) (基準+10°)  <p><遠州断層系></p> <ul style="list-style-type: none"> 以下の3ケースを設定 80° (基準-10°) 90° (基準ケース) 100° (基準+10°)
すべり角	<ul style="list-style-type: none"> 同一断層内の場所ごとの水平・上下方向の変位量の違い、およびプレートの沈み込み方向の違いを考慮し、基準とするすべり角$\pm 20^\circ$の範囲で設定する。 	<p><御前崎海脚西部の断層帯、A-5・A-18断層およびA-17断層></p> <ul style="list-style-type: none"> 以下の5ケースを設定 70° (基準-20°) 80° (基準-10°) 90° (基準ケース) 100° (基準+10°) 110° (基準+20°)  <p><遠州断層系></p> <ul style="list-style-type: none"> 以下の5ケースを設定 160° (基準-20°) 170° (基準-10°) 180° (基準ケース) 190° (基準+10°) 200° (基準+20°)
断層上端深さ	<ul style="list-style-type: none"> 土木学会(2016)に基づき、深さ0~5kmの範囲で設定する。 なお、地表付近に断層変位が認められないA-5・A-18断層およびA-17断層についても、津波評価上深さ0~5kmの範囲で設定する。 →p.59~61 	<ul style="list-style-type: none"> 以下の3ケースを設定 0、2.5、5.0kmを考慮

・傾斜角に応じた海域の活断層による地殻内地震の断層パラメータは、補足説明資料6章を参照。

2) A-5・A-18断層等の断層上端深さの設定 (A-5・A-18断層のパラメータスタディの範囲)

■ A-5・A-18断層は、音波探査記録、地表地質調査、反射法地震探査記録等の結果から、深さ約2kmの調査範囲においては褶曲構造のみ確認され地下深部に連続する断層変位は認められないが、津波評価上、土木学会(2016)に基づく深さ0～5kmの範囲で検討することとした。

コメント回答に伴う変更

・活断層評価の詳細は第413回審査会合資料2を参照。

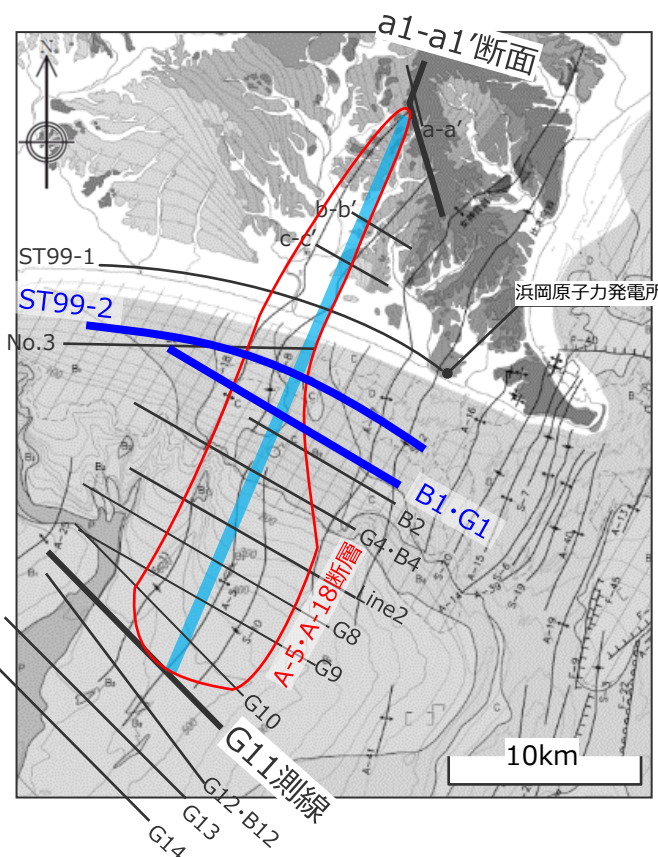

No._ スーパー・シングル
G_ G.I.ガン・マルチ
Line_ 大深度エアガン・マルチ
B_ ブーマー・マルチ
GA_ 地質調査所G.I.ガン・シングル

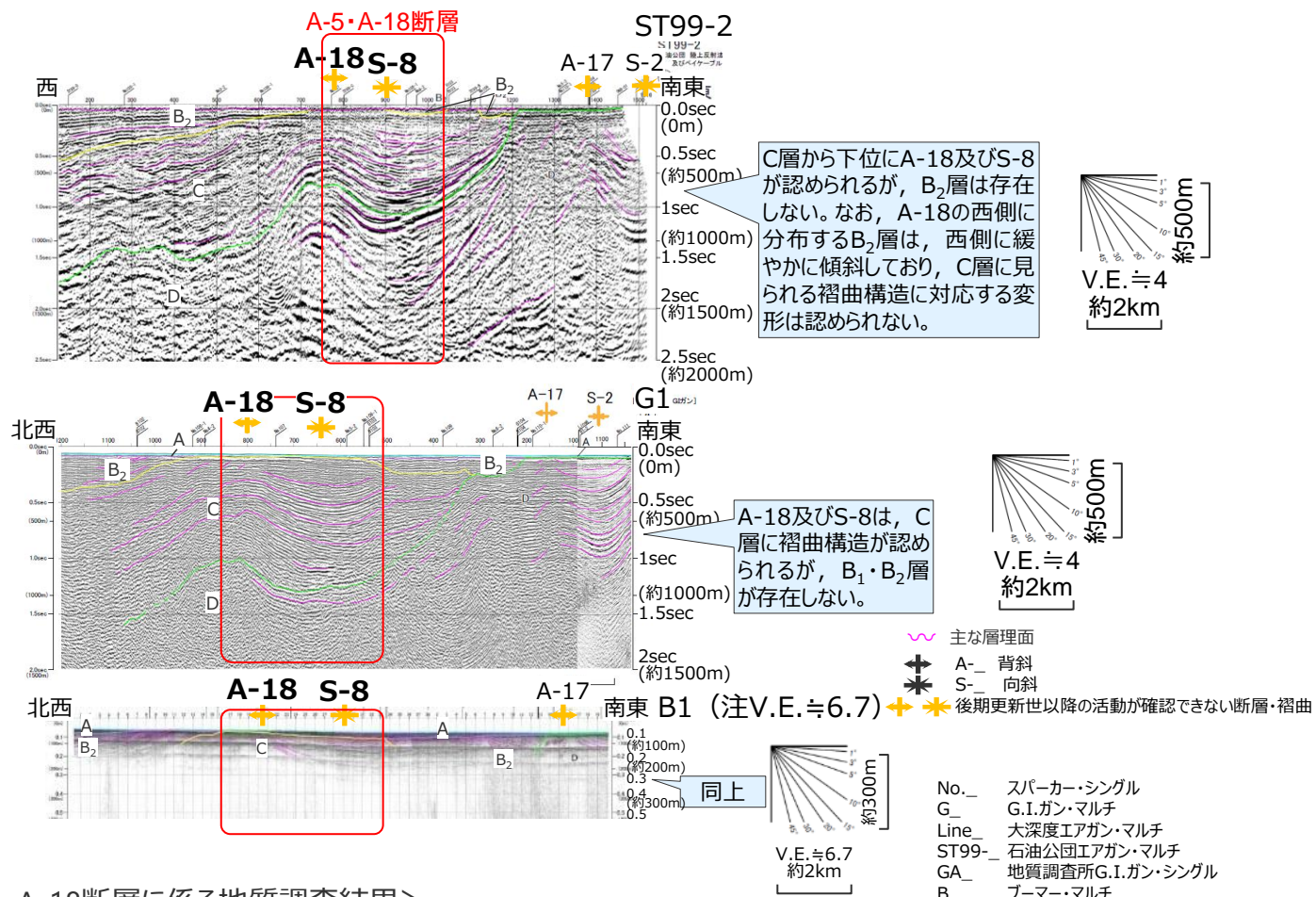

<A-5・A-18断層に係る地質調査結果>

2) A-5・A-18断層等の断層上端深さの設定

（A-17断層のパラメータスタディの範囲）

■ A-17断層は、音波探査記録、地表地質調査、反射法地震探査記録等の結果から、深さ約2kmの調査範囲においては褶曲構造のみ確認され地下深部に連続する断層変位は認められないが、津波評価上、土木学会(2016)に基づく深さ0～5kmの範囲で検討することとした。

・活断層評価の詳細は第413回審査会合資料2を参照。

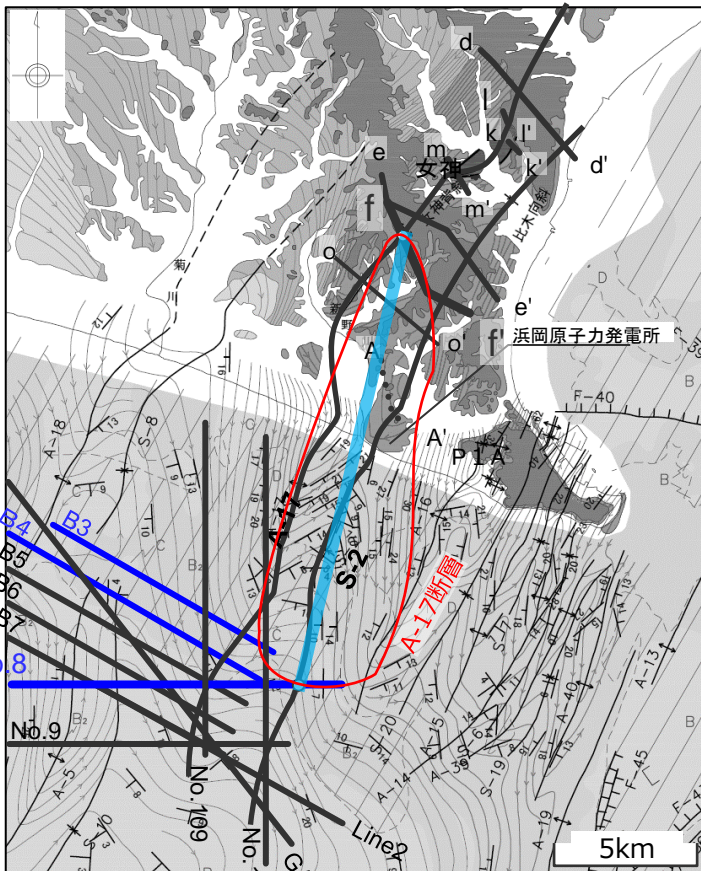

No. _ スーパー・シングル
 Line_ 大深度エアガン・マルチ
 G_ G.I.ガン・マルチ
 GA_ 地質調査所G.I.ガン・シングル
 B_ ブーマー・マルチ

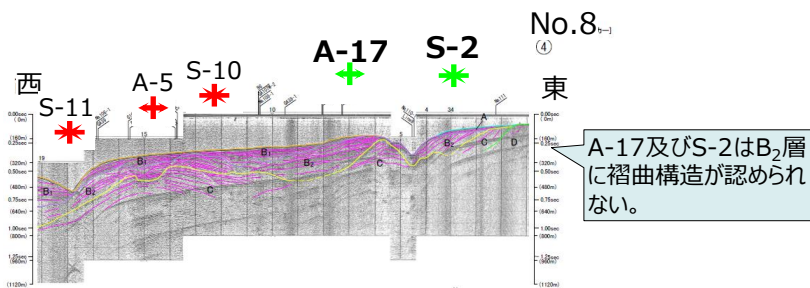
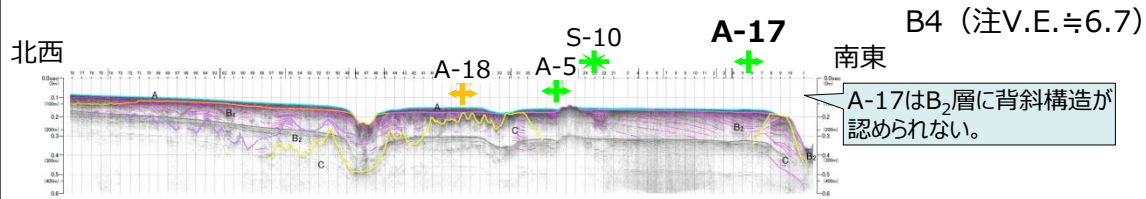
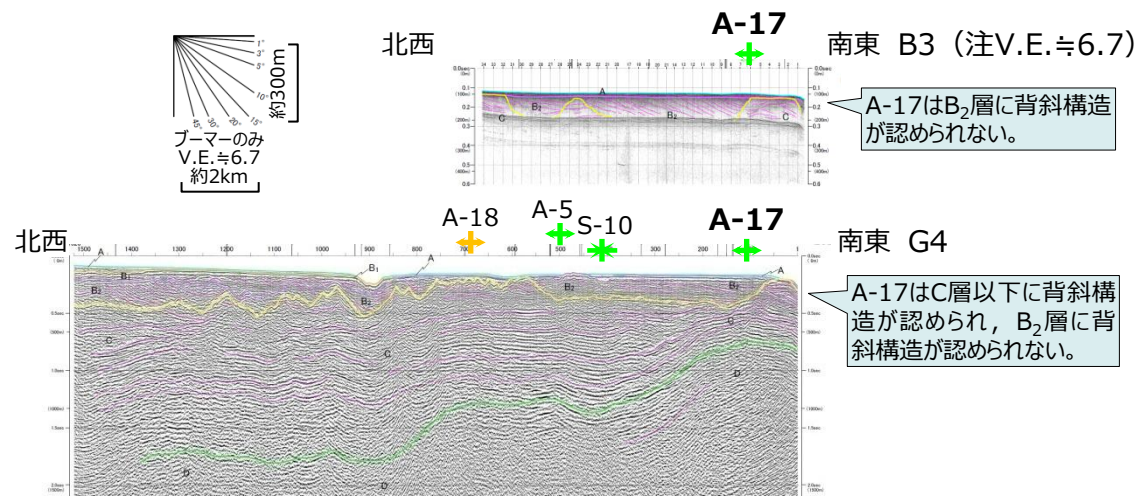

主な層界面
 A_ 背斜
 S_ 向斜
 + 後期更新世以降の活動が認められる断層・褶曲
 * 後期更新世以降の活動が認められない断層・褶曲
 + 後期更新世以降の活動が確認できない断層・褶曲

No.3コメント回答（海域の活断層による地殻内地震のパラメータスタディの範囲）

津波評価結果

（コメント回答に伴う変更を反映）

■ 海域の活断層による地殻内地震の津波評価結果は以下のとおり。

変更箇所：赤字

波源モデル	【水位上昇側】 最大上昇水位(T.P. m)					【水位下降側】 最大下降水位(T.P. m)(水位低下時間)	
	敷地前面	1・2号取水槽	3号取水槽	4号取水槽	5号取水槽	3号取水塔	4号取水塔
御前崎海脚西部の断層帯の地震	5.0	2.2	3.0	3.1	2.9	-6.1(0.6min)	-6.0(0.5min)
A-5・A-18断層の地震 (No.3コメント回答に伴い、断層上端深さを0kmまで考慮することに変更)	6.2	1.7	2.1	2.2	2.3	-2.0(なし)	-2.0(なし)
A-17断層の地震 (No.2コメント回答に伴い、新たに検討対象として追加)	1.5	1.3	1.5	1.5	1.5	-1.5(なし)	-1.5(なし)
遠州断層系の地震	3.3	1.9	2.5	2.5	2.3	-2.2(なし)	-2.2(なし)

・水位上昇側：朔望平均満潮位T.P. +0.80mを考慮

・水位下降側：朔望平均干潮位T.P. -0.93mを考慮

・水位低下時間：取水塔地点の水位が取水塔呑口下端レベル(T.P. -6m)を下回り取水塔から取水できない時間
(なし：水位低下時間が発生していないことを示す。)

No.3コメント回答（海域の活断層による地殻内地震のパラメータスタディの範囲） 断層パラメータに関するパラメータスタディ結果 （水位上昇側：A-5・A-18断層の地震による津波）

■「A-5・A-18断層の地震の波源モデル」の水位上昇側のパラメータスタディの結果は以下のとおり。

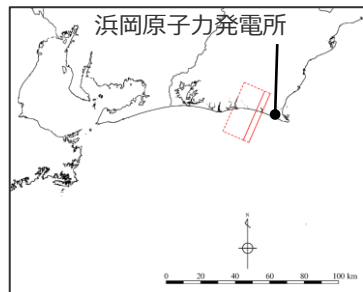

A-5・A-18断層の地震の波源モデル

傾斜角	すべり角	断層上端深さ	敷地前面	1,2号取水槽	3号取水槽	4号取水槽	5号取水槽
基準-10° 50°(深さ6km以浅) 25°(深さ6km以深)	基準-20°(70°)	0km	4.2	1.5	1.7	1.7	1.8
		2.5km	2.7	1.5	1.7	1.7	1.7
		5.0km	2.0	1.4	1.6	1.6	1.6
	基準-10°(80°)	0km	4.3	1.5	1.7	1.7	1.8
		2.5km	2.7	1.5	1.7	1.7	1.7
		5.0km	2.0	1.4	1.6	1.6	1.5
	基準(90°)	0km	4.3	1.4	1.7	1.7	1.7
		2.5km	2.7	1.5	1.7	1.7	1.7
		5.0km	1.9	1.4	1.6	1.6	1.5
	基準+10°(100°)	0km	4.2	1.4	1.6	1.6	1.7
		2.5km	2.6	1.4	1.7	1.6	1.6
		5.0km	1.9	1.4	1.6	1.6	1.5
基準+20°(110°)	0km	3.9	1.3	1.6	1.6	1.6	
	2.5km	2.5	1.4	1.6	1.6	1.6	
	5.0km	1.8	1.3	1.6	1.5	1.4	
基準 60°(深さ6km以浅) 35°(深さ6km以深)	基準-20°(70°)	0km	5.4	1.6	1.9	2.0	2.1
		2.5km	3.2	1.6	1.8	1.9	1.9
		5.0km	2.2	1.5	1.7	1.7	1.7
	基準-10°(80°)	0km	5.5	1.6	1.9	2.0	2.1
		2.5km	3.3	1.6	1.8	1.9	1.9
		5.0km	2.2	1.5	1.7	1.7	1.7
	基準(90°)	0km	5.5	1.6	1.9	1.9	2.0
		2.5km	3.3	1.6	1.8	1.8	1.9
		5.0km	2.2	1.5	1.7	1.7	1.7
	基準+10°(100°)	0km	5.4	1.6	1.8	1.9	2.0
		2.5km	3.2	1.5	1.8	1.8	1.9
		5.0km	2.2	1.4	1.7	1.7	1.6
基準+20°(110°)	0km	5.2	1.5	1.7	1.8	1.9	
	2.5km	3.2	1.5	1.7	1.7	1.8	
	5.0km	2.1	1.4	1.7	1.6	1.6	
基準+10° 70°(深さ6km以浅) 45°(深さ6km以深)	基準-20°(70°)	0km	6.0	1.7	2.1	2.2	2.3
		2.5km	3.8	1.7	2.0	2.1	2.2
		5.0km	2.4	1.5	1.8	1.7	1.8
	基準-10°(80°)	0km	6.2	1.7	2.1	2.2	2.3
		2.5km	3.8	1.7	2.0	2.1	2.2
		5.0km	2.5	1.5	1.8	1.7	1.8
	基準(90°)	0km	6.2	1.7	2.1	2.1	2.3
		2.5km	3.8	1.7	2.0	2.0	2.1
		5.0km	2.4	1.5	1.8	1.7	1.8
	基準+10°(100°)	0km	6.0	1.7	2.0	2.1	2.2
		2.5km	3.7	1.7	2.0	2.0	2.1
		5.0km	2.4	1.5	1.7	1.7	1.7
基準+20°(110°)	0km	5.8	1.6	1.9	2.0	2.1	
	2.5km	3.6	1.6	1.9	1.9	2.0	
	5.0km	2.3	1.4	1.7	1.7	1.7	

赤字：各評価地点における最大値

■：A-5・A-18断層の地震による津波のパラメータスタディの中で、全ての評価地点における津波高の最大値を持つケースとして選定した代表ケース

①全ての評価地点における津波高の最大値を持つケースとして選定

・朔望平均満潮位T.P.+0.80mを考慮

選定した代表ケースについて、各評価地点における最大値（表中赤字）を持つケースと、その波形を比較する（本編参照）

No.3コメント回答（海域の活断層による地殻内地震のパラメータスタディの範囲）

断層パラメータに関するパラメータスタディ結果

（水位上昇側：A-17断層の地震による津波）

■「A-17断層の地震の波源モデル」の水位上昇側のパラメータスタディの結果は以下のとおり。

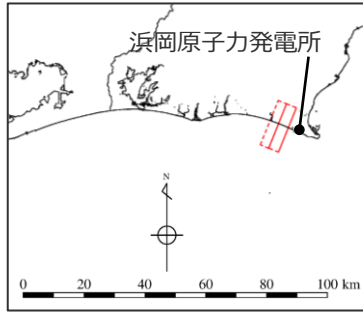

A-17断層の地震の波源モデル

傾斜角	すべり角	断層上端深さ	敷地前面	1,2号取水槽	3号取水槽	4号取水槽	5号取水槽
基準-10° 50°(深さ6km以浅) 25°(深さ6km以深)	基準-20°(70°)	0km	1.4	1.2	1.4	1.4	1.4
		2.5km	1.2	1.1	1.2	1.2	1.1
		5.0km	1.1	1.0	1.1	1.1	1.0
	基準-10°(80°)	0km	1.4	1.2	1.4	1.4	1.4
		2.5km	1.2	1.1	1.2	1.2	1.1
		5.0km	1.1	1.0	1.1	1.1	1.0
	基準(90°)	0km	1.4	1.2	1.4	1.4	1.4
		2.5km	1.2	1.1	1.2	1.2	1.1
		5.0km	1.1	1.0	1.1	1.1	1.0
	基準+10°(100°)	0km	1.4	1.2	1.3	1.3	1.4
		2.5km	1.2	1.1	1.2	1.2	1.1
		5.0km	1.1	1.0	1.1	1.1	1.0
	基準+20°(110°)	0km	1.3	1.2	1.3	1.3	1.3
		2.5km	1.2	1.0	1.2	1.2	1.1
		5.0km	1.1	1.0	1.1	1.1	1.0
基準 60°(深さ6km以浅) 35°(深さ6km以深)	基準-20°(70°)	0km	1.4	1.3 (1.22)	1.4	1.4	1.4
		2.5km	1.2	1.1	1.2	1.2	1.1
		5.0km	1.1	1.0	1.1	1.1	1.0
	基準-10°(80°)	0km	1.5 (1.43)	1.3 (1.22)	1.4	1.4	1.5 (1.41)
		2.5km	1.2	1.1	1.2	1.2	1.1
		5.0km	1.1	1.0	1.1	1.1	1.0
	基準(90°)	0km	1.5 (1.42)	1.3 (1.21)	1.4	1.4	1.4
		2.5km	1.2	1.1	1.2	1.1	1.1
		5.0km	1.1	1.0	1.1	1.1	1.0
	基準+10°(100°)	0km	1.4	1.2	1.4	1.4	1.4
		2.5km	1.2	1.0	1.1	1.1	1.1
		5.0km	1.1	1.0	1.1	1.1	1.0
	基準+20°(110°)	0km	1.4	1.2	1.4	1.4	1.4
		2.5km	1.2	1.0	1.1	1.1	1.1
		5.0km	1.0	1.0	1.1	1.1	1.0
基準+10° 70°(深さ6km以浅) 45°(深さ6km以深)	基準-20°(70°)	0km	1.5 (1.44)	1.3 (1.23)	1.5 (1.43)	1.5 (1.44)	1.5 (1.46)
		2.5km	1.2	1.1	1.1	1.1	1.1
		5.0km	1.1	1.0	1.1	1.1	1.0
	基準-10°(80°)	0km	1.5 (1.45)	1.3 (1.23)	1.5 (1.45)	1.5 (1.46)	1.5 (1.48)
		2.5km	1.2	1.1	1.1	1.1	1.1
		5.0km	1.1	1.0	1.1	1.1	1.0
	基準(90°)	0km	1.5 (1.44)	1.3 (1.23)	1.5 (1.44)	1.5 (1.45)	1.5 (1.47)
		2.5km	1.2	1.0	1.1	1.1	1.1
		5.0km	1.1	1.0	1.1	1.1	1.0
	基準+10°(100°)	0km	1.5 (1.43)	1.3 (1.21)	1.5 (1.42)	1.5 (1.43)	1.5 (1.45)
		2.5km	1.2	1.0	1.1	1.1	1.1
		5.0km	1.1	1.0	1.0	1.0	1.0
	基準+20°(110°)	0km	1.4	1.2	1.4	1.4	1.5 (1.41)
		2.5km	1.2	1.0	1.1	1.1	1.1
		5.0km	1.1	1.0	1.0	1.0	1.0

小数第1位までの津波水位から、敷地前面および全ての取水槽において最大値を持つケースが4ケース存在
 →小数第2位を確認

①全ての評価地点における津波高の最大値を持つケースとして選定

赤字：各評価地点における最大値
 ■：A-17断層の地震による津波のパラメータスタディの中で、全ての評価地点における津波高の最大値を持つケースとして選定した代表ケース

・朔望平均満潮位T.P. + 0.80mを考慮

選定した代表ケースについて、各評価地点における最大値（表中赤字）を持つケースと、その波形を比較する（本編参照）

No.3コメント回答（海域の活断層による地殻内地震のパラメータスタディの範囲） 断層パラメータに関するパラメータスタディ結果 （水位下降側：A-5・A-18断層の地震による津波）

■「A-5・A-18断層の地震の波源モデル」の水位下降側のパラメータスタディの結果は以下のとおり。

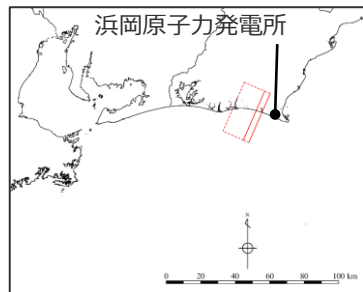

A-5・A-18断層の地震の波源モデル

傾斜角	すべり角	断層上端深さ	最大下降水位(T.P.m) (水位低下時間)			
			3号取水塔		4号取水塔	
基準-10° 50°(深さ6km以浅) 25°(深さ6km以深)	基準-20°(70°)	0km	-1.8	(なし)	-1.8	(なし)
		2.5km	-1.7	(なし)	-1.7	(なし)
		5.0km	-1.6	(なし)	-1.6	(なし)
	基準-10°(80°)	0km	-1.8	(なし)	-1.8	(なし)
		2.5km	-1.7	(なし)	-1.7	(なし)
		5.0km	-1.6	(なし)	-1.6	(なし)
	基準(90°)	0km	-1.8	(なし)	-1.8	(なし)
		2.5km	-1.6	(なし)	-1.6	(なし)
		5.0km	-1.6	(なし)	-1.6	(なし)
	基準+10°(100°)	0km	-1.8	(なし)	-1.7	(なし)
		2.5km	-1.6	(なし)	-1.6	(なし)
		5.0km	-1.5	(なし)	-1.5	(なし)
基準+20°(110°)	0km	-1.7	(なし)	-1.7	(なし)	
	2.5km	-1.6	(なし)	-1.6	(なし)	
	5.0km	-1.5	(なし)	-1.5	(なし)	
基準 60°(深さ6km以浅) 35°(深さ6km以深)	基準-20°(70°)	0km	-1.9	(なし)	-1.9	(なし)
		2.5km	-1.8	(なし)	-1.8	(なし)
		5.0km	-1.7	(なし)	-1.7	(なし)
	基準-10°(80°)	0km	-2.0 (-1.92)	(なし)	-1.9	(なし)
		2.5km	-1.8	(なし)	-1.8	(なし)
		5.0km	-1.7	(なし)	-1.7	(なし)
	基準(90°)	0km	-2.0 (-1.92)	(なし)	-1.9	(なし)
		2.5km	-1.8	(なし)	-1.8	(なし)
		5.0km	-1.7	(なし)	-1.7	(なし)
	基準+10°(100°)	0km	-1.9	(なし)	-1.9	(なし)
		2.5km	-1.7	(なし)	-1.7	(なし)
		5.0km	-1.6	(なし)	-1.6	(なし)
基準+20°(110°)	0km	-1.9	(なし)	-1.8	(なし)	
	2.5km	-1.7	(なし)	-1.7	(なし)	
	5.0km	-1.5	(なし)	-1.6	(なし)	
基準+10° 70°(深さ6km以浅) 45°(深さ6km以深)	基準-20°(70°)	0km	-2.0 (-1.97)	(なし)	-2.0 (-1.94)	(なし)
		2.5km	-1.8	(なし)	-1.9	(なし)
		5.0km	-1.7	(なし)	-1.7	(なし)
	基準-10°(80°)	0km	-2.0 (-1.989)	(なし)	-2.0 (-1.956)	(なし)
		2.5km	-1.8	(なし)	-1.9	(なし)
		5.0km	-1.7	(なし)	-1.7	(なし)
	基準(90°)	0km	-2.0 (-1.985)	(なし)	-2.0 (-1.951)	(なし)
		2.5km	-1.8	(なし)	-1.8	(なし)
		5.0km	-1.7	(なし)	-1.7	(なし)
	基準+10°(100°)	0km	-2.0 (-1.96)	(なし)	-2.0 (-1.93)	(なし)
		2.5km	-1.8	(なし)	-1.8	(なし)
		5.0km	-1.7	(なし)	-1.7	(なし)
基準+20°(110°)	0km	-1.9	(なし)	-1.9	(なし)	
	2.5km	-1.7	(なし)	-1.7	(なし)	
	5.0km	-1.6	(なし)	-1.6	(なし)	

小数第1位までの津波水位から、3, 4号取水塔において最大値を持つケースが4ケース存在
→小数第2位を確認

小数第2位までの津波水位から、3, 4号取水塔において最大値を持つケースが2ケース存在
→小数第3位を確認

①全ての評価地点における下降水位および水位低下時間の最大値を持つケースとして選定

赤字：各評価地点における最大値

■：A-5・A-18断層の地震による津波のパラメータスタディの中で、全ての評価地点において下降水位の最大値を持つケースとして選定した代表ケース

・朔望平均干潮位T.P. - 0.93mを考慮
・なし：水位低下時間が発生していないことを示す。

選定した代表ケースについて、各評価地点における最大値（表中赤字）を持つケースと、その波形を比較する（本編参照）

No.3コメント回答（海域の活断層による地殻内地震のパラメータスタディの範囲）

断層パラメータに関するパラメータスタディ結果

（水位下降側：A-17断層の地震による津波）

■「A-17断層の地震の波源モデル」の水位下降側のパラメータスタディの結果は以下のとおり。

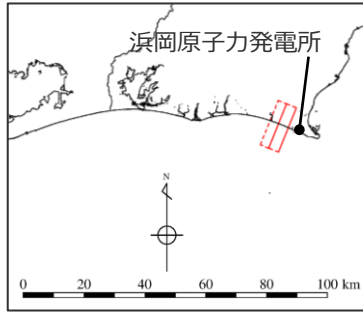

A-17断層の地震の波源モデル

傾斜角	すべり角	断層上端深さ	最大下降水位(T.P.m) (水位低下時間)			
			3号取水塔		4号取水塔	
基準-10° 50°(深さ6km以浅) 25°(深さ6km以深)	基準-20°(70°)	0km	-1.5 (-1.48)	(なし)	-1.5 (-1.48)	(なし)
		2.5km	-1.5 (-1.42)	(なし)	-1.5 (-1.42)	(なし)
		5.0km	-1.4	(なし)	-1.4	(なし)
	基準-10°(80°)	0km	-1.5 (-1.49)	(なし)	-1.5 (-1.49)	(なし)
		2.5km	-1.5 (-1.44)	(なし)	-1.5 (-1.43)	(なし)
		5.0km	-1.4	(なし)	-1.4	(なし)
	基準(90°)	0km	-1.5 (-1.50)	(なし)	-1.5 (-1.49)	(なし)
		2.5km	-1.5 (-1.43)	(なし)	-1.5 (-1.43)	(なし)
		5.0km	-1.4	(なし)	-1.4	(なし)
	基準+10°(100°)	0km	-1.5 (-1.49)	(なし)	-1.5 (-1.49)	(なし)
		2.5km	-1.5 (-1.42)	(なし)	-1.5 (-1.41)	(なし)
		5.0km	-1.4	(なし)	-1.3	(なし)
基準+20°(110°)	0km	-1.5 (-1.47)	(なし)	-1.5 (-1.46)	(なし)	
	2.5km	-1.4	(なし)	-1.4	(なし)	
	5.0km	-1.3	(なし)	-1.3	(なし)	
基準 60°(深さ6km以浅) 35°(深さ6km以深)	基準-20°(70°)	0km	-1.5 (-1.45)	(なし)	-1.5 (-1.44)	(なし)
		2.5km	-1.4	(なし)	-1.4	(なし)
		5.0km	-1.3	(なし)	-1.3	(なし)
	基準-10°(80°)	0km	-1.5 (1.46)	(なし)	-1.5 (-1.45)	(なし)
		2.5km	-1.4	(なし)	-1.4	(なし)
		5.0km	-1.3	(なし)	-1.3	(なし)
	基準(90°)	0km	-1.5 (-1.46)	(なし)	-1.5 (-1.45)	(なし)
		2.5km	-1.4	(なし)	-1.4	(なし)
		5.0km	-1.3	(なし)	-1.3	(なし)
	基準+10°(100°)	0km	-1.5 (-1.45)	(なし)	-1.5 (-1.45)	(なし)
		2.5km	-1.4	(なし)	-1.4	(なし)
		5.0km	-1.3	(なし)	-1.3	(なし)
基準+20°(110°)	0km	-1.5 (-1.43)	(なし)	-1.5 (-1.43)	(なし)	
	2.5km	-1.4	(なし)	-1.4	(なし)	
	5.0km	-1.3	(なし)	-1.3	(なし)	
基準+10° 70°(深さ6km以浅) 45°(深さ6km以深)	基準-20°(70°)	0km	-1.4	(なし)	-1.4	(なし)
		2.5km	-1.3	(なし)	-1.3	(なし)
		5.0km	-1.2	(なし)	-1.2	(なし)
	基準-10°(80°)	0km	-1.4	(なし)	-1.4	(なし)
		2.5km	-1.3	(なし)	-1.3	(なし)
		5.0km	-1.2	(なし)	-1.2	(なし)
	基準(90°)	0km	-1.4	(なし)	-1.4	(なし)
		2.5km	-1.3	(なし)	-1.3	(なし)
		5.0km	-1.2	(なし)	-1.2	(なし)
	基準+10°(100°)	0km	-1.4	(なし)	-1.4	(なし)
		2.5km	-1.3	(なし)	-1.3	(なし)
		5.0km	-1.2	(なし)	-1.2	(なし)
基準+20°(110°)	0km	-1.4	(なし)	-1.4	(なし)	
	2.5km	-1.3	(なし)	-1.3	(なし)	
	5.0km	-1.2	(なし)	-1.2	(なし)	

小数第1位までの津波水位から、3、4号取水塔において最大値を持つケースが14ケース存在
 ⇒小数第2位を確認

① 全ての評価地点における下降水位および水位低下時間の最大値を持つケースとして選定

赤字：各評価地点における最大値

■：A-17断層の地震による津波のパラメータスタディの中で、全ての評価地点において下降水位の最大値を持つケースとして選定した代表ケース

・朔望平均干潮位T.P. - 0.93mを考慮
 ・なし：水位低下時間が発生していないことを示す。

選定した代表ケースについて、各評価地点における最大値（表中赤字）を持つケースと、その波形を比較する。（本編参照）

目次

地震による津波の全体概要	6
コメント回答	19
No.1コメント回答（プレート間地震と海洋プレート内地震の組合せに関する考え方）	23
No.2コメント回答（阿部(1989)による津波予測式に用いる地震モーメント）	39
No.3コメント回答（海域の活断層による地殻内地震のパラメータスタディの範囲）	44
地震による津波の評価結果まとめ	67

地震による津波の評価結果一覧

■ 地震による津波の評価結果は以下のとおり。

(水位上昇側)

赤字：今回のコメント回答に伴う追加・変更

津波発生要因		最大上昇水位(T.P. m) ^{*1}					備考
		敷地 前面	1,2号 取水槽	3号 取水槽	4号 取水槽	5号 取水槽	
プレート間地震	南海トラフのプレート間地震	22.7	4.6	7.3	8.1	10.1	検討波原モデルA (基準断層モデル1-1) 東海地域の大すべり域1箇所：東へ40km ライズタイム60s、破壊伝播速度 2.5km/s、破壊開始点 P4
		19.8	6.4	9.0	9.6	11.8	検討波原モデルD (基準断層モデル3-2) 東海地域の大すべり域1箇所：東へ60km ライズタイム60s、破壊伝播速度 1.0km/s、破壊開始点 P6
海洋プレート内地震	御前崎沖の想定沈み込む海洋プレート内地震	6.1	2.3	3.5	3.5	3.7	断層位置：位置②・内陸側20km・北西傾斜
		6.0	2.9	3.7	3.7	4.2	断層位置：位置②・内陸側10km・南東傾斜
		4.9	2.6	3.8	3.8	4.0	断層位置：位置②・内陸側20km・南東傾斜
海域の活断層による 地殻内地震	御前崎海脚西部の断層帯の地震	5.0	2.2	2.9	3.0	2.7	傾斜角：70°(浅部)・45°(深部)、すべり角：100°、断層上端深さ：0km
		4.3	2.2	3.0	3.1	2.9	傾斜角：70°(浅部)・45°(深部)、すべり角：90°、断層上端深さ：2.5km
	A-5・A-18断層の地震	6.2	1.7	2.1	2.2	2.3	傾斜角：70°(浅部)・45°(深部)、すべり角：80°、断層上端深さ：0km
	A-17断層の地震	1.5	1.3	1.5	1.5	1.5	傾斜角：70°(浅部)・45°(深部)、すべり角：80°、断層上端深さ：0km
	遠州断層系の地震	3.3	1.5	1.9	1.9	1.9	傾斜角：80°、すべり角：160°、断層上端深さ：0km
	3.1	1.9	2.5	2.5	2.3	傾斜角：100°、すべり角：160°、断層上端深さ：5km	

(水位下降側)

・水位上昇側：朔望平均満潮位T.P. + 0.80mを考慮

津波発生要因		最大下降水位(T.P. m) (水位低下時間)		備考
		3号取水塔	4号取水塔	
プレート間地震	南海トラフのプレート間地震	海底面(13.6min)	海底面(13.5min)	検討波原モデルA (基準断層モデル2-3) 東海地域の大すべり域2箇所：東へ30km・距離120km ライズタイム90s、破壊伝播速度 1.0km/s、破壊開始点 P1
海洋プレート内地震	御前崎沖の想定沈み込む海洋プレート内地震	-7.0(0.9min)	-7.0(0.9min)	断層位置：位置②・内陸側20km・北西傾斜
海域の活断層による 地殻内地震	御前崎海脚西部の断層帯の地震	-6.1(0.6min)	-6.0(0.5min)	傾斜角：70°(浅部)・45°(深部)、すべり角：90°、断層上端深さ：0km
	A-5・A-18断層の地震	-2.0(なし)	-2.0(なし)	傾斜角：70°(浅部)・45°(深部)、すべり角：80°、断層上端深さ：0km
		-2.0(なし)	-2.0(なし)	傾斜角：70°(浅部)・45°(深部)、すべり角：90°、断層上端深さ：0km
	A-17断層の地震	-1.5(なし)	-1.5(なし)	傾斜角：50°(浅部)・25°(深部)、すべり角：90°、断層上端深さ：0km
	遠州断層系の地震	-2.2(なし)	-2.2(なし)	傾斜角：100°、すべり角：160°、断層上端深さ：2.5km

*1 防波壁の高さを無限大として解析を実施。また、1・2号取水槽周りに高さ無限大の壁を設定して解析を実施。

太字：全評価結果の中で、敷地への影響が最も大きいケース

・水位下降側：朔望平均干潮位T.P. - 0.93mを考慮
 ・水位低下時間：取水塔地点の水位が取水塔吞口下端レベル(T.P. -6m)を下回り取水塔から取水できない時間
 (なし：水位低下時間が発生していないことを示す。)
 ・海底面：最大下降水位時に海底面(約T.P. -10m)がほぼ露出している(水深1m未満である)ことを示す。

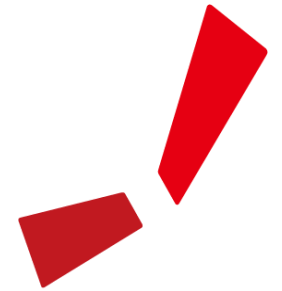

中部電力