

補足-023-17 基礎地盤及び周辺斜面の安定性について

## 目 次

1. 概要	1
2. 基礎地盤の安定性評価	4
2.1 評価フロー	4
2.2 設置変更許可時における基礎地盤の評価対象断面の選定に係る概要	5
2.2.1 評価対象施設の分類	5
2.2.2 代表施設の選定	6
2.2.3 評価対象断面の選定	10
2.3 評価対象断面への掘削箇所の反映	11
2.3.1 評価フロー（詳細）	11
2.3.2 掘削による安定性の低下が懸念される評価対象断面の抽出	12
2.3.3 掘削形状の投影	13
2.4 解析方法	15
2.4.1 評価方針	15
2.4.2 地震応答解析手法	15
2.4.3 入力地震動の策定	17
2.4.4 解析モデルの設定	17
2.4.5 解析用物性値の設定	27
2.4.6 地盤物性値のばらつき	31
2.4.7 地下水位の設定	31
2.4.8 基礎地盤の常時応力解析	32
2.5 評価結果	33
2.5.1 すべり安定性	33
2.5.2 基礎地盤の支持力	50
2.5.3 基礎底面の傾斜	50
3. 周辺斜面の安定性評価	51
3.1 評価フロー	51
3.2 設置変更許可時における周辺斜面の評価対象斜面の選定に係る概要	52
3.2.1 耐震重要施設等に影響するおそれのある斜面の網羅的な抽出	52
3.2.2 耐震重要施設等に影響するおそれのある斜面の分類	53
3.2.3 評価対象斜面の選定	54
3.3 評価対象斜面への掘削箇所の反映	59
3.3.1 評価フロー（詳細）	59
3.3.2 掘削によるすべり安定性の低下が懸念される評価対象斜面の抽出	60
3.3.3 掘削形状の投影	62

3.3.4	評価対象斜面の比較	65
3.4	解析方法	67
3.4.1	岩盤斜面の安定性評価	67
3.4.2	盛土斜面の安定性評価	71
3.4.3	評価方法	89
3.5	評価結果	95
3.5.1	岩盤斜面の安定性評価結果	95
3.5.2	盛土斜面の安定性評価結果	104

(参考資料) 安全対策工事に伴う掘削箇所の概要

## 1. 概要

島根2号機構内では、第3系統直流電源設備設置工事等の安全対策工事に伴う掘削を図1-1の平面図のとおり実施しており、耐震重要施設\*1及び常設重大事故等対処施設\*2の基礎地盤付近及び周辺斜面の法尻付近も一部掘削している状態である。

本資料では、設置変更許可時における耐震重要施設及び常設重大事故等対処施設の基礎地盤及び周辺斜面の安定性に関して、図1-2に示す掘削による地盤の安定性評価の検討経緯フローのうち、安全対策工事に伴う原子炉建物周辺の掘削及び設備の補強や追加等の改造工事に伴う重量増加を踏まえた基礎地盤及び周辺斜面の安定性評価について説明する。

注記\*1：耐震重要度分類Sクラスの機器・系統及びそれらを支持する建物・構築物，波防護施設等

\*2：常設耐震重要重大事故防止設備又は常設重大事故緩和設備が設置される重大事故等対処施設（特定重大事故等対処施設を除く）



図1-1 安全対策工事に伴う掘削平面位置図



図 1-2 掘削による地盤の安定性評価の検討経緯フロー

耐震重要施設及び常設重大事故等対処施設の基礎地盤及び周辺斜面の安定性評価では、設置変更許可段階にて、設置標高等によりグループ分けを行い、グループ毎に安定性が厳しくなると考えられる評価対象断面を選定している。

本資料における安全対策工事に伴う掘削を踏まえた基礎地盤及び周辺斜面の安定性評価では、設置変更許可時において選定した評価対象断面を対象に、保守的に掘削箇所を投影した安定性評価を実施し、掘削箇所を考慮しても基準地震動  $S_s$  による地震力による基礎地盤及び周辺斜面のすべり、基礎地盤の支持力及び基礎底面の傾斜に対して十分な安定性を有することを確認する。

なお、基礎地盤の安定性評価では、設備の補強や追加等の改造工事に伴う重量増加を考慮する。

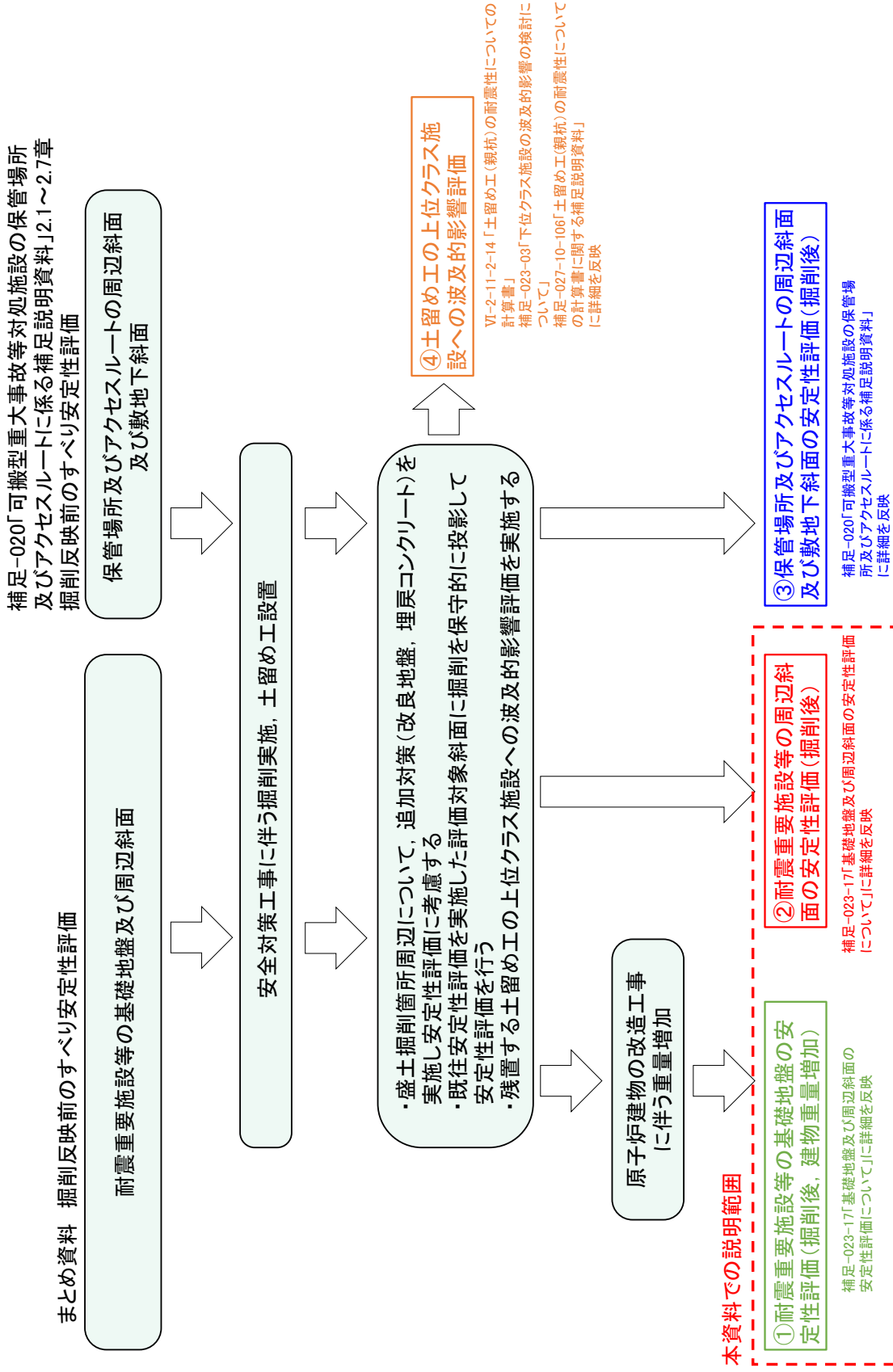
掘削箇所には、親杭、グラウンドアンカ、切梁等の土留め工を設置しているが、図 1-2 のとおり、盛土掘削箇所周辺において、改良地盤及び埋戻コンクリートによる追加対策工を実施することとした。

基礎地盤及び周辺斜面の安定性評価においては、追加対策工を考慮し、モデルに反映する。親杭、グラウンドアンカ、切梁等の土留め工は自主設備とし、その効果については期待せず、2次元動的 FEM 解析のモデルには反映しないこととする。

また、親杭、グラウンドアンカ、切梁等の土留め工は残置することとし、その波及的影響評価については、「補足-027-10-106 土留め工（親杭）の耐震性についての計算書に関する補足説明資料」で説明する。

## 2. 基礎地盤の安定性評価

### 2.1 評価フロー

基礎地盤の地震時の安定性評価のフローを図 2.1-1 に示す。

本章では、設置変更許可時に選定した評価対象断面に関して、設備の補強や追加等の改造工事に伴う重量増加及び安全対策工事に伴う原子炉建物周辺の掘削を踏まえた基礎地盤の安定性評価を実施する。

#### まとめ資料 掘削反映前の安定性評価

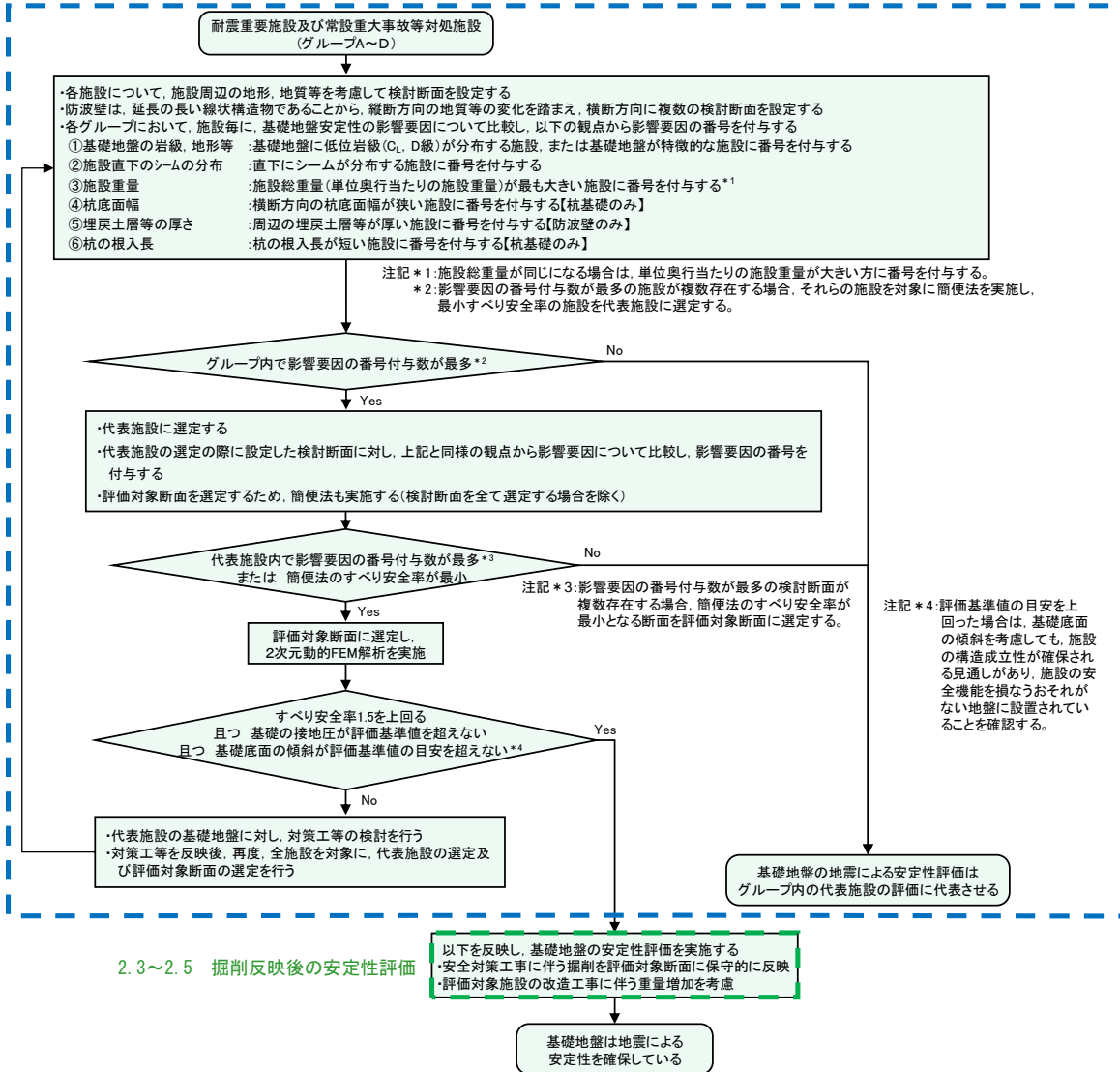

#### 2.3~2.5 掘削反映後の安定性評価

図 2.1-1 基礎地盤の評価フロー (全体概要)

## 2.2 設置変更許可時における基礎地盤の評価対象断面の選定に係る概要

2.1章のとおり，設置変更許可時の評価対象断面に保守的に掘削形状を反映することから，設置変更許可時における基礎地盤の評価対象断面の選定に係る概要を以下に示す。

### 2.2.1 評価対象施設の分類

本評価の対象施設である耐震重要施設及び常設重大事故等対処施設について，基礎地盤の安定性評価を実施する代表施設を選定するため，設置標高，施設区分及び基礎形式により4つのグループに分類した。

評価対象施設の分類結果を図2.2.1-1に示す。



図 2.2.1-1 評価対象施設の分類結果



## 2.2.2 代表施設の選定

図 2.2.2-1 の評価フローに基づき、基礎地盤安定性の影響要因である岩級・地形等、施設直下のシームの分布、施設重量、杭底面幅、埋戻土層等の厚さ及び杭の根入れ長を評価項目として各グループにおいて比較検討し、安定性評価が厳しくなると想定される施設を代表施設に選定した。

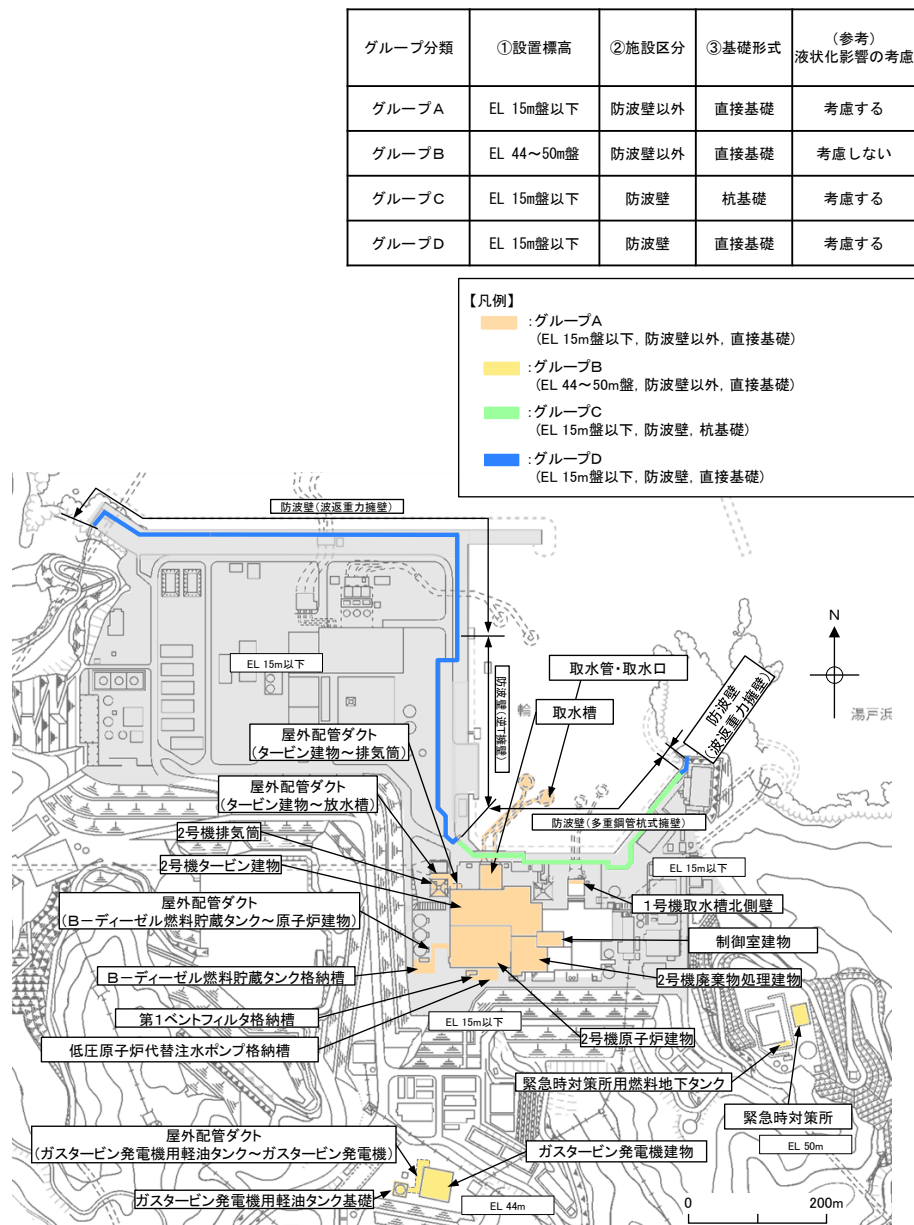
安全対策工事に伴う掘削箇所は、2号機原子炉建物周辺の EL 15m 盤にあることから、以降では掘削の影響が考えられるグループ A の評価について示す。

グループ A の影響要因の確認に用いた地質断面図を図 2.2.2-2 に、代表施設の選定に関する影響要因等の比較検討結果を表 2.2.2-1 に示す。地質断面図及び影響要因等の比較結果から、グループ A の代表施設として 2号機原子炉建物を選定した。グループ A の代表施設選定結果を図 2.2.2-3 に示す。



図 2.2.2-1 評価フロー



図 2.2.2-2(1) 影響要因の確認に用いた地質断面図 (グループ A)

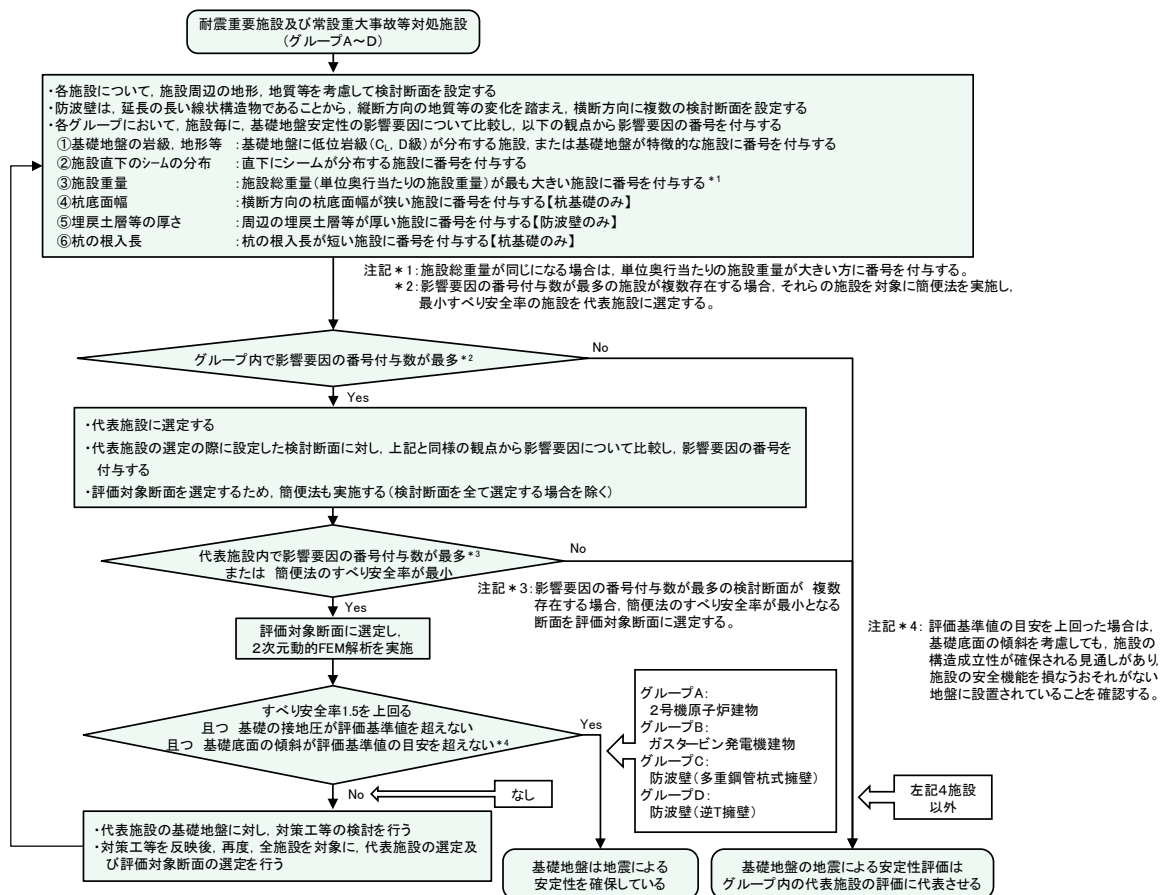

地質断面図(D-D'断面, 岩級・シーム)

図 2.2.2-2(2) 影響要因の確認に用いた地質断面図 (グループA)

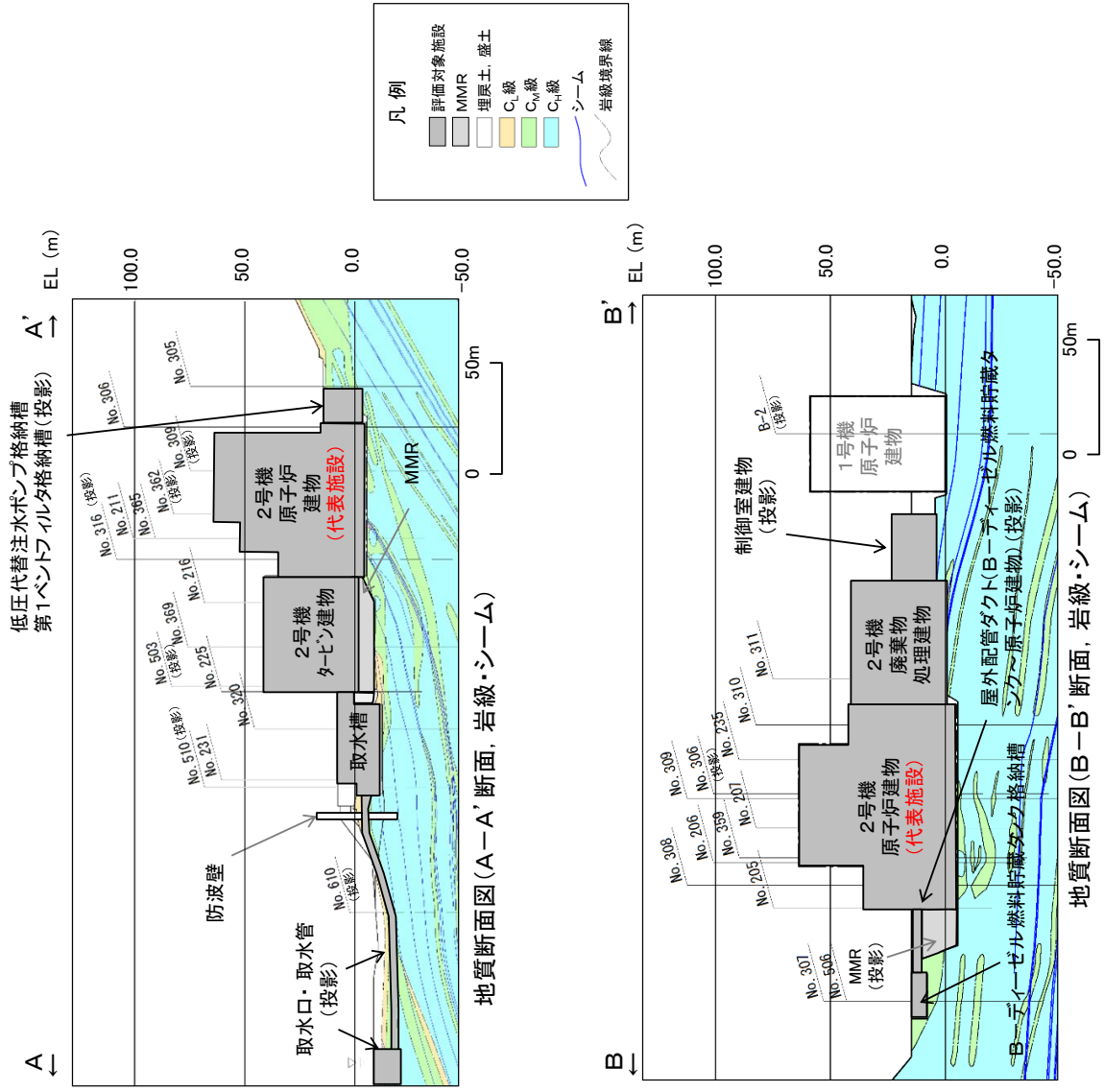
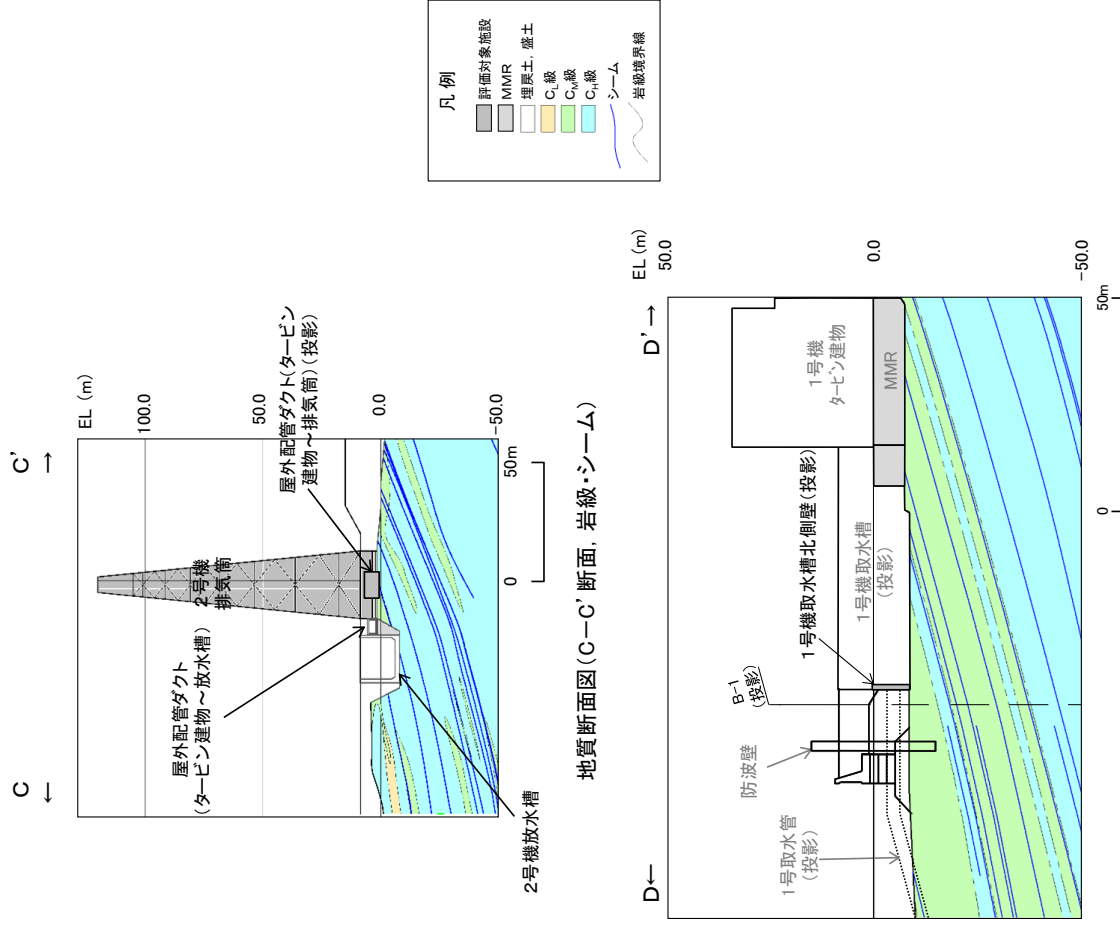

表 2.2.2-1 代表施設の選定に関する影響要因等の比較検討結果

評価対象施設	影響要因			該当する影響要因	簡便法の最小すべり安全率	選定理由
	① 基礎地盤の岩級、地形等	② 施設直下のシームの分布	③ 施設総重量 (MN) (単位奥行当たりの施設重量* (MN/m))			
2号機原子炉建物	C <sub>M</sub> ~C <sub>H</sub> 級	あり	3278 (46.82)	②, ③	2.78	・施設直下にシームが分布していること及び施設総重量が最大である。 ・影響要因の番号付与数が最多であるため、簡便法を実施した結果、すべり安全率は最小である。 以上のことから、代表施設に選定する。
2号機タービン建物	C <sub>L</sub> ~C <sub>H</sub> 級	あり	2112 (41.08)	①, ②	4.80	・2号機原子炉建物に比べ、局所的にC <sub>L</sub> 級岩盤が分布するが、C <sub>H</sub> 級が主体であり、施設総重量が小さい。 ・影響要因の番号付与数が2号機原子炉建物と同数で最多であるため、簡便法を実施した結果、すべり安全率は2号機原子炉建物より大きい。 以上のことから、2号機原子炉建物の評価に代表させる。
2号機廃棄物処理建物	C <sub>M</sub> ~C <sub>H</sub> 級	あり	1167 (21.26)	②	-	・2号機原子炉建物に比べ、岩級及びシームの分布状況は同等であるが、施設総重量が小さいことから、2号機原子炉建物の評価に代表させる。
取水槽			382 (11.76)			
低圧原子炉代替注水ポンプ格納槽			97 (7.27)			
第1ベントフィルタ格納槽			95 (7.06)			
取水管			3 (0.68)			
B-ディーゼル燃料貯蔵タンク格納槽	C <sub>M</sub> 級	あり	36 (1.88)	②	-	・2号機原子炉建物に比べ、岩級はC <sub>M</sub> 級であるが、施設総重量が小さいことから、2号機原子炉建物の評価に代表させる。
屋外配管ダクト (B-ディーゼル燃料貯蔵タンク~原子炉建物)	C <sub>H</sub> 級	あり	13 (4.79)	②	-	・2号機原子炉建物に比べ、シームの分布状況は同等であるが、岩級はC <sub>L</sub> 級であること、及び施設総重量も小さいことから、2号機原子炉建物の評価に代表させる。
制御室建物	C <sub>H</sub> 級	あり	132 (6.00)	②	-	・2号機原子炉建物に比べ、シームの分布状況は同等であるが、岩級はC <sub>L</sub> 級であること、及び施設総重量も小さいことから、2号機原子炉建物の評価に代表させる。
取水口			2 (0.10)			
2号機排気筒	C <sub>M</sub> ~C <sub>H</sub> 級 基礎地盤が特徴的	あり	119 (4.16)	①, ②	6.55	・2号機原子炉建物に比べ、基礎地盤が特徴的 (基礎地盤周辺の地形形状が急勾配) であり、岩級及びシームの分布状況は同等であるが、施設総重量が小さい。 ・影響要因の番号付与数が2号機原子炉建物と同数で最多であるため、簡便法を実施した結果、すべり安全率は2号機原子炉建物より大きい。 以上のことから、2号機原子炉建物の評価に代表させる。
屋外配管ダクト (タービン建物~放水槽)			18 (2.57)			
屋外配管ダクト (タービン建物~排気筒)			8 (1.24)			
1号機取水槽北側壁	C <sub>M</sub> ~C <sub>H</sub> 級	あり	4 (4.08)	②	-	・2号機原子炉建物に比べ、岩級及びシームの分布状況は同等であるが、施設総重量が小さいことから、2号機原子炉建物の評価に代表させる。

  :番号を付与する影響要因    
   :影響要因の番号付与が多い    
   :選定した代表施設    
 注記\* :施設総重量を施設の短辺方向の延長で除した値を記載

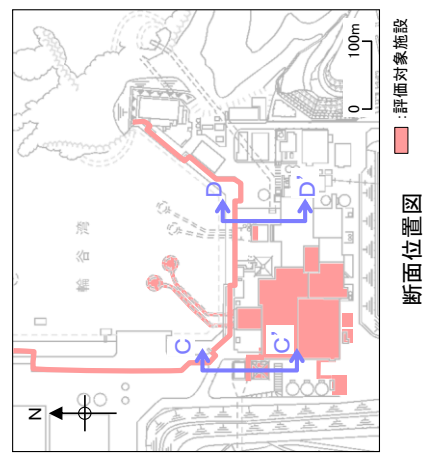

図 2.2.2-3 グループAの代表施設選定結果

### 2.2.3 評価対象断面の選定

グループAの代表施設である2号機原子炉建物の検討断面として、2号機原子炉建物を通り、シームの最急勾配方向であり、すべり安定性が厳しくなると考えられる南北方向に原子炉建物（南北）（①-①'断面）を選定した。また、2号機原子炉建物の東西方向のシームの分布や地質状況が一様であることを確認するため、①-①'断面と直交する原子炉建物（東西）（②-②'断面）を検討断面に設定した。

2号機原子炉建物周辺は、施設重量の大きい建物が密集することから、影響要因のうち施設重量を比較する際は、両断面上の建物の総重量も併せて比較した。

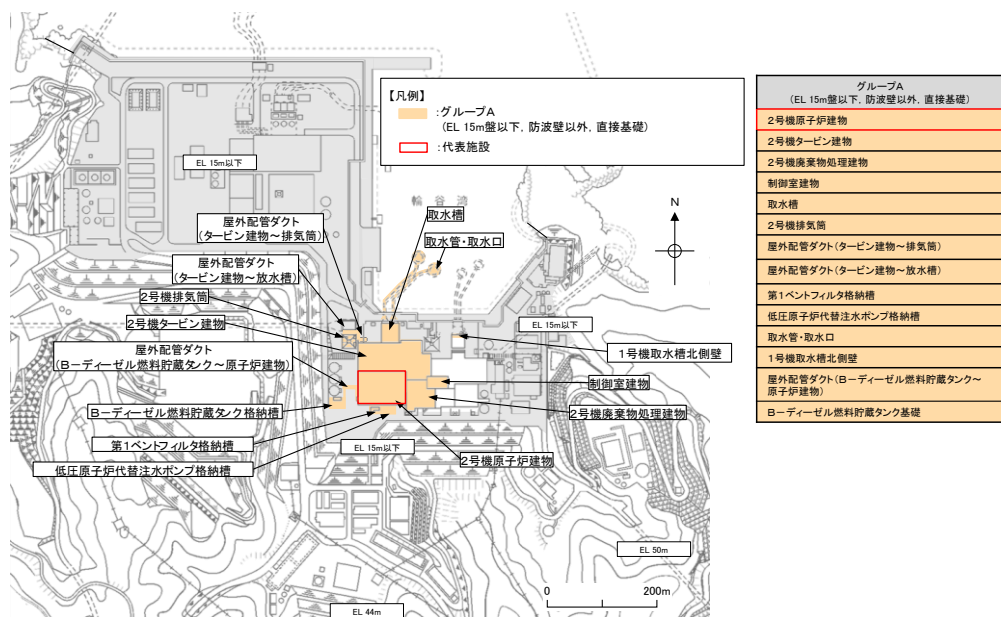
①-①'断面及び②-②'断面の比較の結果、影響要因の諸元が同程度であることを踏まえ、両断面とも評価対象断面に選定した。

評価対象断面の選定に用いた地質断面図を図2.2.3-1に、影響要因等の比較検討結果を表2.2.3-1に示す。



図 2.2.3-1 評価対象断面の選定に用いた地質断面図（2号機原子炉建物）

表 2.2.3-1 評価対象断面の選定に関する影響要因等の比較検討結果

検討断面	影響要因			該当する影響要因	選定理由
	① 基礎地盤の岩級、地形等	② 施設直下のシームの分布	③ 施設総重量(MN) (単位奥行当りの施設重量* <sup>1</sup> (MN/m))		
評価対象断面に選定 ①-①'		あり	3278 (36.66)	5772	両断面の影響要因の諸元が同程度であることを踏まえ、両断面とも評価対象断面に選定する。
	C <sub>M</sub> ~C <sub>H</sub> 級				
②-②'		あり	3278 (46.82)	5481	

注記\*1:施設総重量を施設の断面直交方向の延長で除した値を記載  
 \*2:①-①'断面は、2号機原子炉建物、2号機タービン建物及び2号機取水槽の施設総重量の和を記載。②-②'断面は、2号機原子炉建物、2号機廃棄物処理建物、1号機原子炉建物及び1号機廃棄物処理建物の施設総重量の和を記載

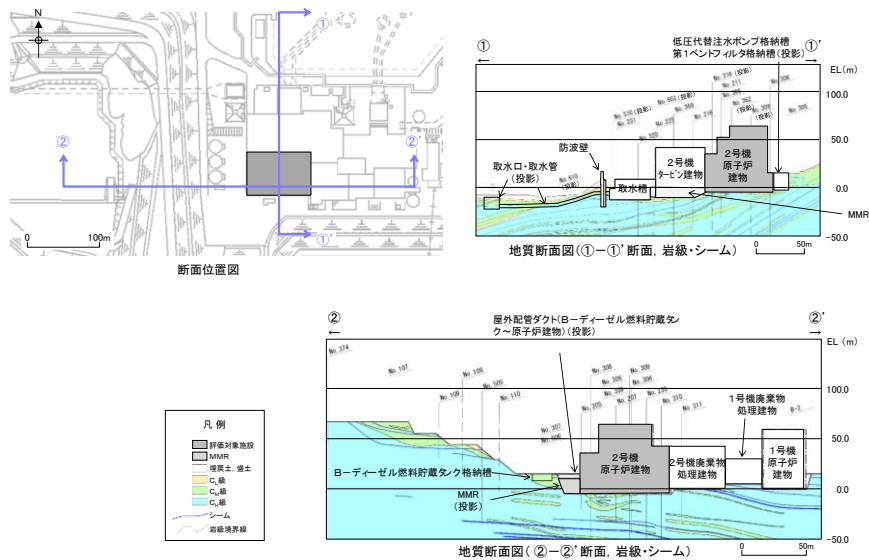
## 2.3 評価対象断面への掘削箇所の反映

### 2.3.1 評価フロー（詳細）

安全対策工事に伴う掘削及び改造工事に伴う重量増加を踏まえた基礎地盤の安定性評価は、図 2.3.1-1 に示すフローに基づき行う。



図 2.3.1-1 基礎地盤の安定性評価における掘削及び重量増加を踏まえた  
検討フロー図

### 2.3.2 掘削による安定性の低下が懸念される評価対象断面の抽出

2.2章で記載した設置変更許可段階における耐震重要施設等の基礎地盤の評価対象断面及び掘削箇所の位置図を図2.3.2-1に示す。このうち、掘削による安定性の低下が懸念される評価対象断面は、2.2章で記載したとおり、EL 15mの掘削箇所周辺に位置する原子炉建物（南北）（①-①'断面）及び原子炉建物（東西）（②-②'断面）である。

これらの掘削による安定性の低下が懸念される評価対象断面に対し、掘削幅、深さ等の観点から保守的に掘削箇所を投影し、安定性評価を実施する。

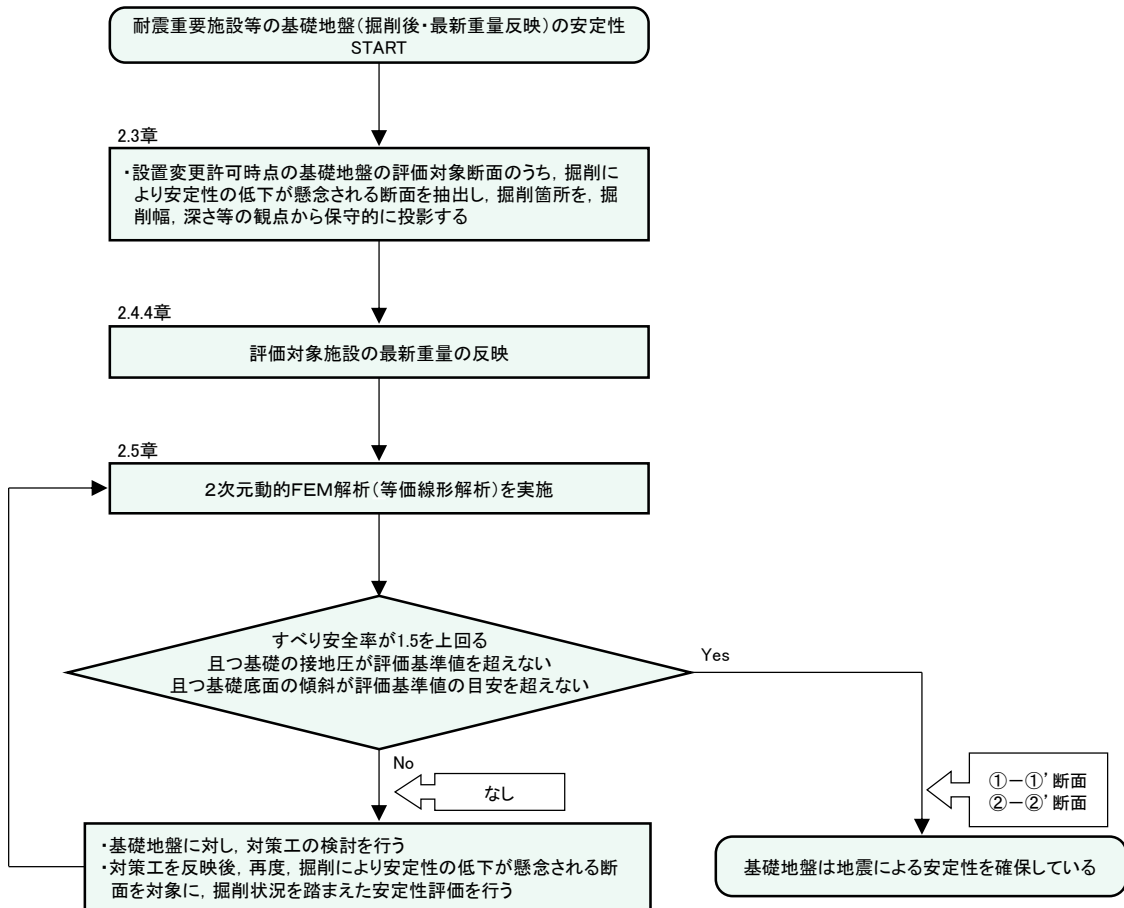

図 2.3.2-1 評価対象断面及び掘削箇所の位置図

### 2.3.3 掘削形状の投影

掘削による安定性の低下が懸念される評価対象断面である、原子炉建物（南北）（①－①’断面）及び原子炉建物（東西）（②－②’断面）に対し、以下のとおり、掘削箇所を投影する。

- ・ 2号機原子炉建物（南北）（①－①’断面）は、掘削箇所を通過する断面であることから、断面位置における掘削形状である幅 7.4m 及び掘削深さ EL 2.185m を反映する。
- ・ 2号機原子炉建物（東西）（②－②’断面）は、掘削箇所を通過しない断面であることから、最も近い掘削箇所を断面に投影することとする。投影する幅は、当該掘削箇所において最も広い 23.5m を投影する。投影する掘削深さは、EL-5.7m を投影する。



図 2.3.3-1 断面位置図（①－①’断面及び②－②’断面）



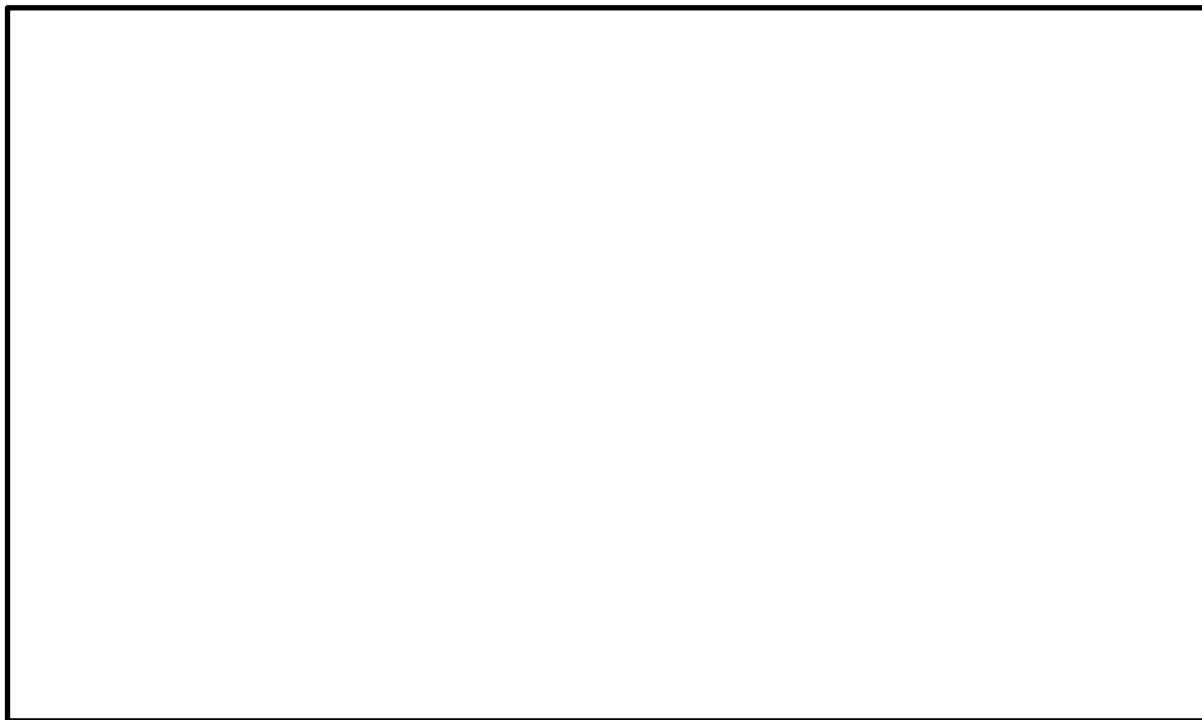

図 2.3.3-2 断面図(掘削箇所投影)

## 2.4 解析方法

### 2.4.1 評価方針

掘削による安定性の低下が懸念される評価対象断面である原子炉建物（南北）（①－①’断面）及び原子炉建物（東西）（②－②’断面）について、基準地震動  $S_s$  に対する 2次元動的 FEM 解析（全応力解析）（以下「動的解析」という。）を実施し、基礎地盤のすべり、支持力及び基礎底面の傾斜に関する安定性評価を実施する。

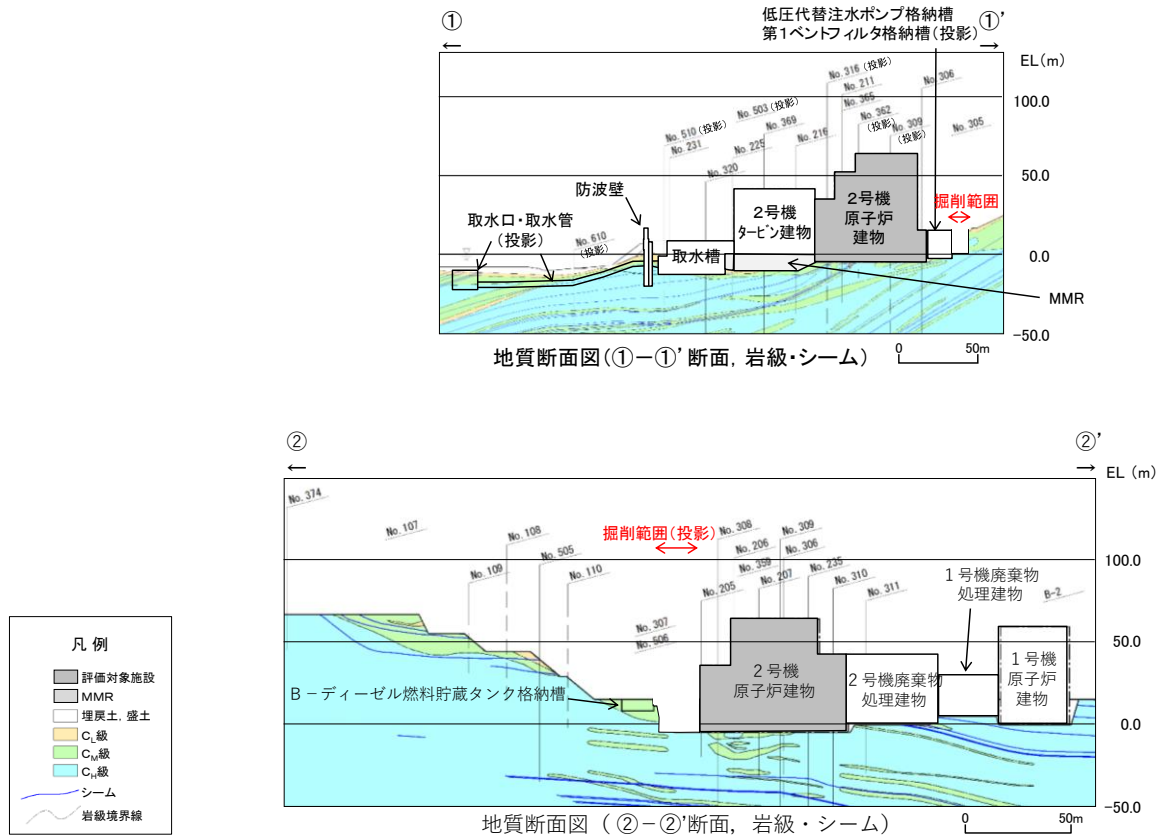
解析条件は、設置変更許可時と同様とする。

### 2.4.2 地震応答解析手法

動的解析は、周波数応答解析手法を用い、D級岩盤、埋戻土、盛土、旧表土及びシームについては、等価線形化法により動せん断弾性係数及び減衰定数のひずみ依存性を考慮する。なお、常時応力は、地盤の自重計算により求まる初期応力、基礎掘削に伴う解放力及び施設・埋戻土の荷重を考慮した有限要素法による 2次元静的解析により求める。

基礎地盤のすべりに対する安定性は、動的解析により求まる地震時増分応力と常時応力を重ね合わせた地震時応力を用い、想定すべり面におけるすべり安全率により評価する。想定すべり面については、図 2.4.2-1 に示す設置変更許可時と同様の方法により設定する。すべり安全率は、想定すべり面上の応力状態を基に、すべり面上のせん断抵抗力の和をすべり面上のせん断力の和で除して求める。ただし、地下水位以深の埋戻土、盛土については、液状化の発生に伴い、地盤が応力を受け持たずに流動化し、地盤応力は限りなく小さくなると考えられることから、すべり面上のせん断力及びせん断抵抗力は考慮しない。

基礎地盤の支持力に対する安定性は、動的解析により求まる施設底面の地盤の地震時増分応力と常時の応力を重ね合わせた地震時の最大接地圧により評価する。

基礎底面の傾斜に対する安定性は、動的解析により求まる地震時の基礎底面両端の鉛直相対変位を基礎底面幅で除して求めた傾斜により評価する。

地震応答解析に用いたコードを表 2.4.2-1 に示す。



図 2.4.2-1 想定すべり面の設定方法

表 2.4.2-1 基礎地盤の地震応答解析に用いたコード

	解析コード
静的解析	S - S T A N V e r . 2 0 _ S I
地震応答解析	A D V A N F V e r . 4 . 0

### 2.4.3 入力地震動の策定

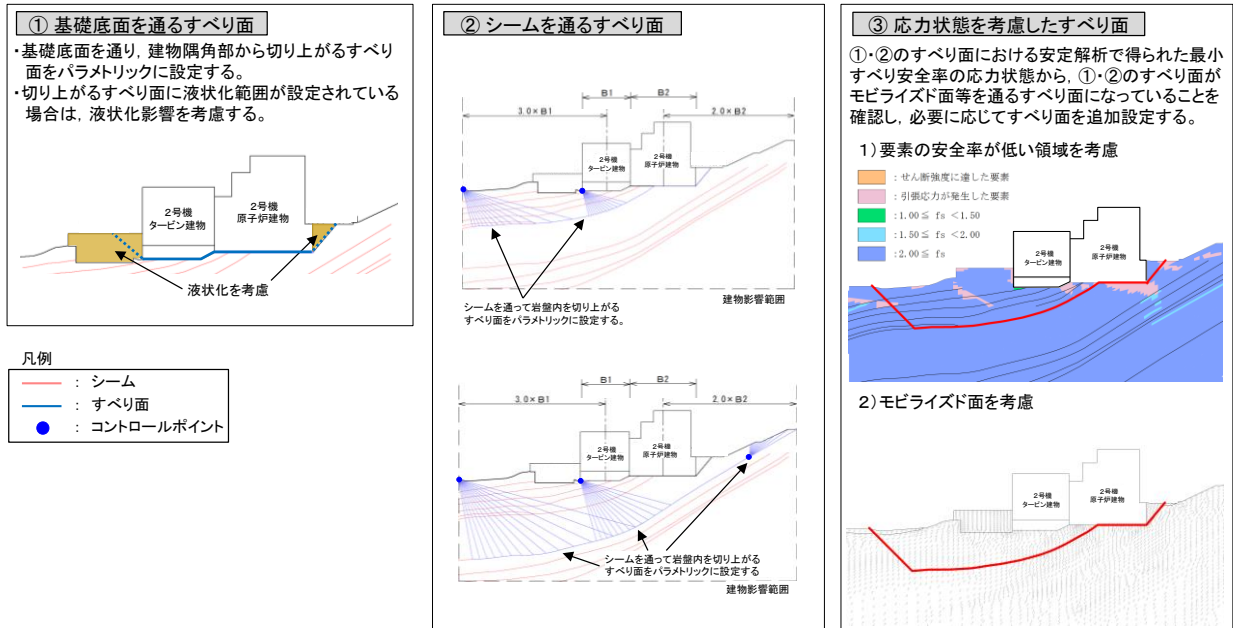
入力地震動は、解放基盤面で定義される基準地震動  $S_s$  を一次元波動論によって、地震応答解析モデルの入力位置で評価したものをを用いる。入力地震動は水平地震動及び鉛直地震動を同時に作用させるものとする。

対象とする地震動は、「2.5 評価結果」に示す掘削前のすべり安定性評価結果から、すべり安全率が厳しくなると想定される  $S_s - D$  及び  $S_s - N1$  とし、水平地震動及び鉛直地震動の位相反転を考慮する。

なお、入力地震動の策定には、解析コード「SHAKE Ver.2.0」を使用する。

### 2.4.4 解析モデルの設定

解析モデルは、設置変更許可段階における地盤安定性評価と同様、地盤は平面ひずみ要素、シームはジョイント要素でモデル化する

#### (1) 解析用要素分割図

2号機原子炉建物の代表断面である原子炉建物（南北）（①-①'断面）及び原子炉建物（東西）（②-②'断面）について、安全対策工事に伴う掘削形状を反映した解析用要素分割図を図2.4.4-1及び図2.4.4-2に示す。

掘削形状は、図2.4.4-3のとおり、設置変更許可時の解析モデルを用い、実際の掘削形状を包絡するよう保守的に掘削形状を設定した。

また、設置変更許可段階における隣接施設のモデル化の考え方を図2.4.4-4に示す。埋戻土中の地中構造物である取水槽、低圧原子炉代替注水ポンプ格納槽、施設護岸、B-ディーゼル燃料貯蔵タンク格納槽及び屋外配管ダクト（B-ディーゼル燃料貯蔵タンク～原子炉建物）については、地盤応答に与える影響は軽微と考えられることから、施設としてモデル化せず、埋戻土でモデル化する。

なお、地中構造物のうち、低圧原子炉代替注水ポンプ格納槽、B-ディーゼル燃料貯蔵タンク格納槽及び屋外配管ダクト（B-ディーゼル燃料貯蔵タンク～原子炉建物）については、一部岩盤中に位置するが、埋戻土と同様、地盤応答に与える影響が軽微と考えられること、及び施設の空洞部分も岩盤とするため、重量の観点から保守的な評価となることから、当該箇所は岩盤でモデル化する。



図 2.4.4-1 解析用要素分割図（2号機原子炉建物（南北））



図 2.4.4-2 解析用要素分割図（2号機原子炉建物（東西））

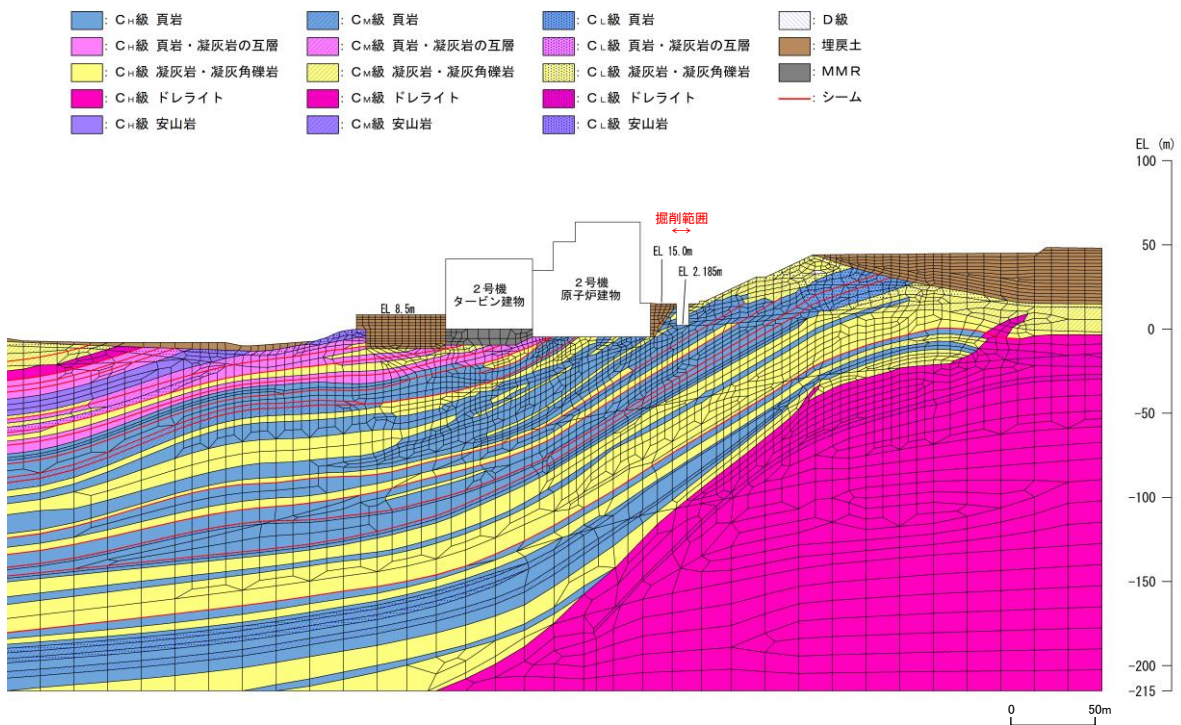

図 2.4.4-3 掘削形状の反映方法

隣接施設のモデル化の考え方

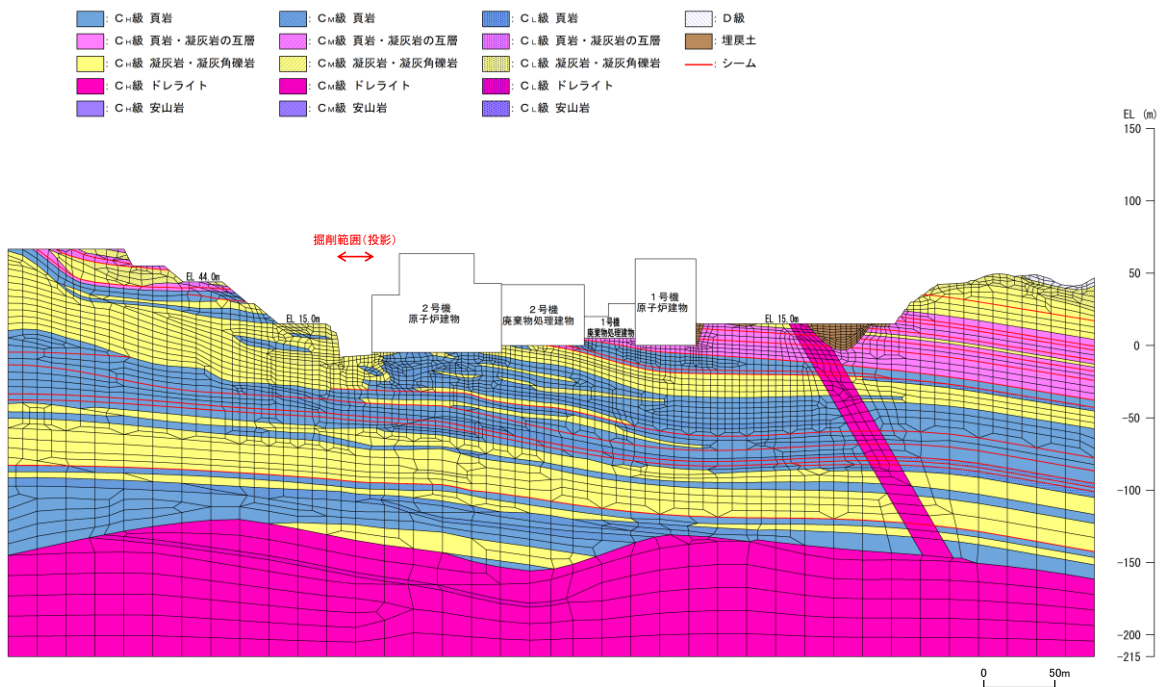
・代表施設の隣接施設は、以下の方針でモデル化を行う。

解析領域内に配置される代表施設の隣接施設を対象とし、以下の観点からモデル化を行う。

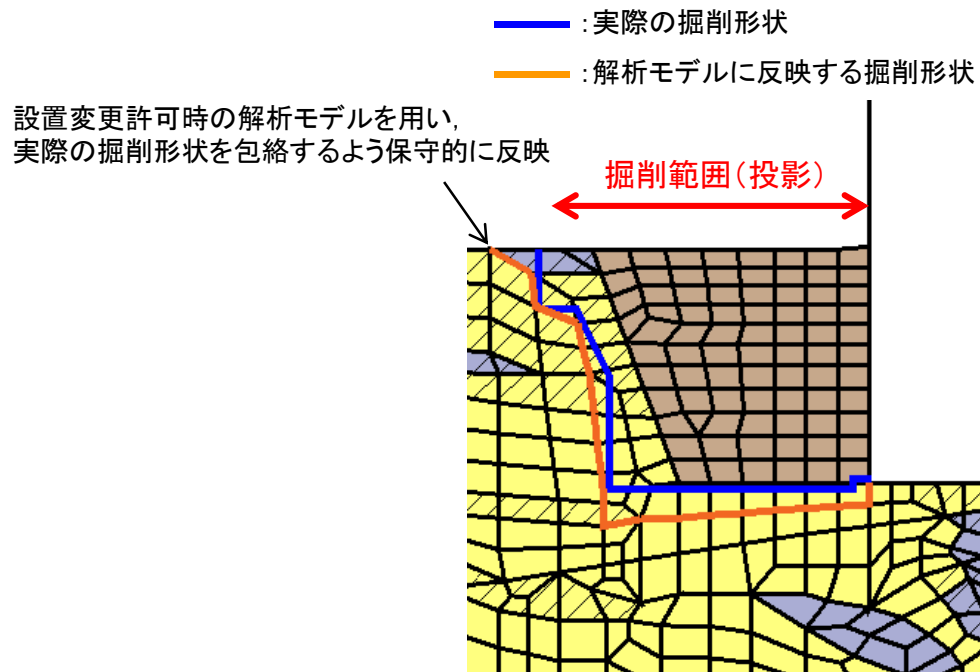
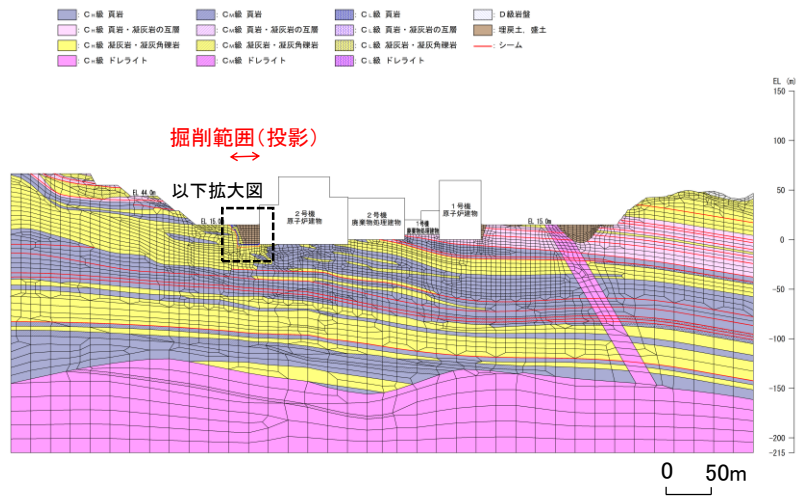
【埋戻土中の地中構造物】

- ・地盤応答に与える影響は軽微と考えられることから、施設としてモデル化せず、埋戻土でモデル化する。施設の空洞部分も埋戻土とするため、重量の観点から保守的な評価となる。
- ・評価対象施設の奥行方向の範囲において、隣接施設周辺に埋戻土が存在する場合は、液状化を考慮する。(下図参照)

【上記以外の施設】

- ・施設重量が相対的に大きい場合(代表施設の1割程度とする)、代表施設基礎地盤の地盤応答に影響を与える可能性があることから、施設としてモデル化する。



図 2.4.4-4(1) 隣接施設のモデル化の考え方  
(設置変更許可段階まとめ資料より抜粋)

2号炉原子炉建物基礎地盤(南北)

- ・モデル化領域(施設の側方「2.5×構造物幅」以上)内に配置されている隣接施設を抽出し、施設重量、埋設の有無等により、施設としてのモデル化の要否を検討した。
- ・なお、抽出する隣接施設は、左下図に示す評価対象断面上の施設とした。

・原子炉建物(南北断面)

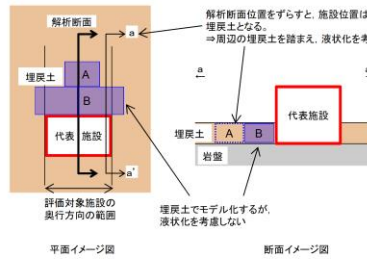
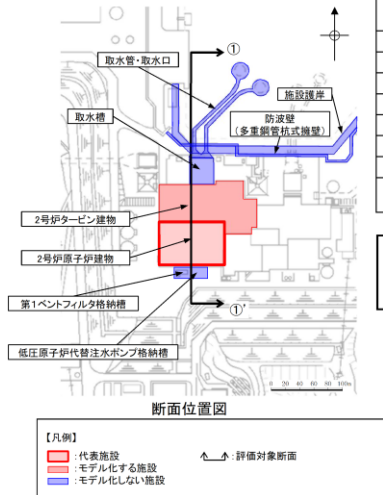

施設名称	埋戻土中の地中構造物(該当に●)	施設総重量(MN)	代表施設との重量比(隣接/代表)	モデル化方法
2号炉原子炉建物	—	3,278	—	代表施設
2号炉タービン建物	—	2,112	0.64	施設としてモデル化する
取水槽	●	—	—	埋戻土でモデル化する(液状化を考慮する)
第1ベントフィルタ格納槽	●	—	—	埋戻土でモデル化する(液状化を考慮する)
低圧原子炉代替注水ポンプ格納槽	●	—	—	埋戻土でモデル化する(液状化を考慮する)
取水管・取水口	—	5	0.001	モデル化しない
防波壁(多重鋼管杭式擁壁)	—	78	0.02	モデル化しない
施設護岸	●	—	—	埋戻土でモデル化する(液状化を考慮しない)

- ・隣接する施設のうち、施設の重量が相対的に大きく、原子炉建物基礎地盤の地盤応答に影響を与える可能性がある2号炉タービン建物を施設としてモデル化した。
- ・取水槽等の地中構造物は、地盤応答に与える影響は軽微と考え、施設としてモデル化しないこととした。



図 2.4.4-4(2) 隣接施設のモデル化の考え方(原子炉建物(南北))  
(設置変更許可段階まとめ資料より抜粋)

3. 隣接施設のモデル化

2号炉原子炉建物基礎地盤(東西)

第940回審査会合  
資料1-2 P132 加筆・修正

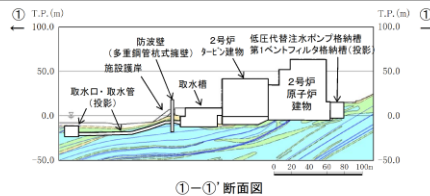
106

・モデル化領域(施設の側方「2.5×構造物幅」以上)内に配置されている隣接施設を抽出し、施設重量、埋設の有無等により、施設としてのモデル化の可否を検討した。  
・なお、抽出する隣接施設は、左下図に示す評価対象断面上の施設とした。

・原子炉建物(東西断面)

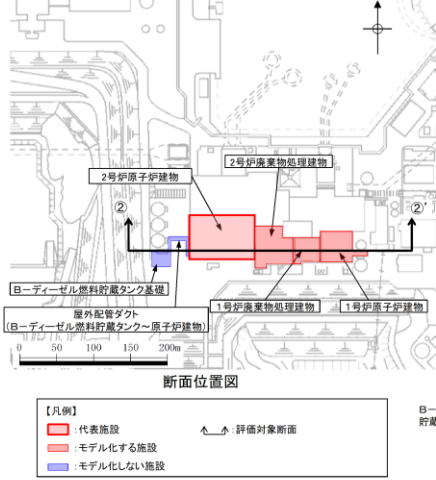

施設名称	埋戻土中の 地中構造物 (該当に●)	施設 総重量 (MN)	代表施設との 重量比 (隣接/代表)	モデル化方法
2号炉原子炉建物	—	3,278	—	代表施設
2号炉廃棄物処理建物	—	1,167	0.36	施設としてモデル化する
1号炉原子炉建物	—	763	0.23	
1号炉廃棄物処理建物	—	273	0.08	
B-ディーゼル燃料貯蔵タンク基礎	●	—	—	埋戻土でモデル化する
屋外配管ダクト(B-ディーゼル燃料貯蔵タンク~原子炉建物)	●	—	—	液状化を考慮する

・隣接する施設のうち、施設の重量が相対的に大きく、原子炉建物基礎地盤の地盤応答に影響を与える可能性がある2号炉廃棄物処理建物、1号炉原子炉建物、及び1号炉廃棄物処理建物を施設としてモデル化した。  
・B-ディーゼル燃料貯蔵タンク基礎等の地中構造物は、地盤応答に与える影響は軽微と考え、施設としてモデル化しないこととした。



図 2.4.4-4(3) 隣接施設のモデル化の考え方(原子炉建物(東西))  
(設置変更許可段階まとめ資料より抜粋)



(2) 建物重量について

「補足-024-01 原子炉建物の地震応答計算書に関する補足説明資料」に記載している、設備の補強や追加等の改造工事に伴う各建物の主要な増加重量及び増加重量比を表 2.4.4-1 に示す。

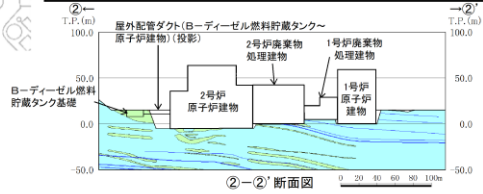
いずれの建物も増加重量比は 1%以下と小さく、重量増加が地盤安定性評価に与える影響は極めて軽微と想定されるが、念のため、安全対策工事物量が最も多い原子炉建物について、重量増加を反映した地盤の安定性評価を行う。

表 2.4.4-1 各建物の増加重量及び増加重量比

(「補足-024-01 原子炉建物の地震応答計算書に関する補足説明資料」に加筆)

	①今回工認モデル重量 (kN)	* ②増加重量 (kN)	増加重量比 ②/ (①+②)
原子炉建物	3277660	20018	0.61%
制御室建物	132040	293	0.22%
タービン建物	2111720	6397	0.30%
廃棄物処理建物	1167170	2700	0.23%

注記\* : 設置変更許可時のモデルと同一重量

(3) 解析用建屋モデルの設定

設置変更許可段階における建物のモデル化方法を図 2.4.4-5 及び図 2.4.4-6 に、2号機原子炉建物の解析モデルを図 2.4.4-7 に示す。

本解析では以下の理由から、設置変更許可時の建物モデルを流用し、フロア毎に重量増を反映することとする。

- ・「補足-024-01 原子炉建物の地震応答計算書に関する補足説明資料」に記載している表 2.4.4-2 に示すとおり、補強等の改造工事に伴う重量の増加分を考慮した質点系モデル（以下「補強反映モデル」という。）の固有振動数は、今回工認用評価に用いている質点系モデル（以下「今回工認モデル」という。）の結果に比べて僅かに小さくなるものの、概ね同程度であること。
- ・地盤ばねを省略した多質点系モデル及び有限要素モデルの固有周期についても、増加重量前後で同程度であると考えられること。



図 2.4.4-5 建物のモデル化方法 (1 / 2)

(設置変更許可段階まとめ資料より抜粋)

2. 建物のモデル化方法 2.2 固有値解析による検証  
2号炉原子炉建物(南北)

第940回審査会合  
資料1-2 P127 再掲

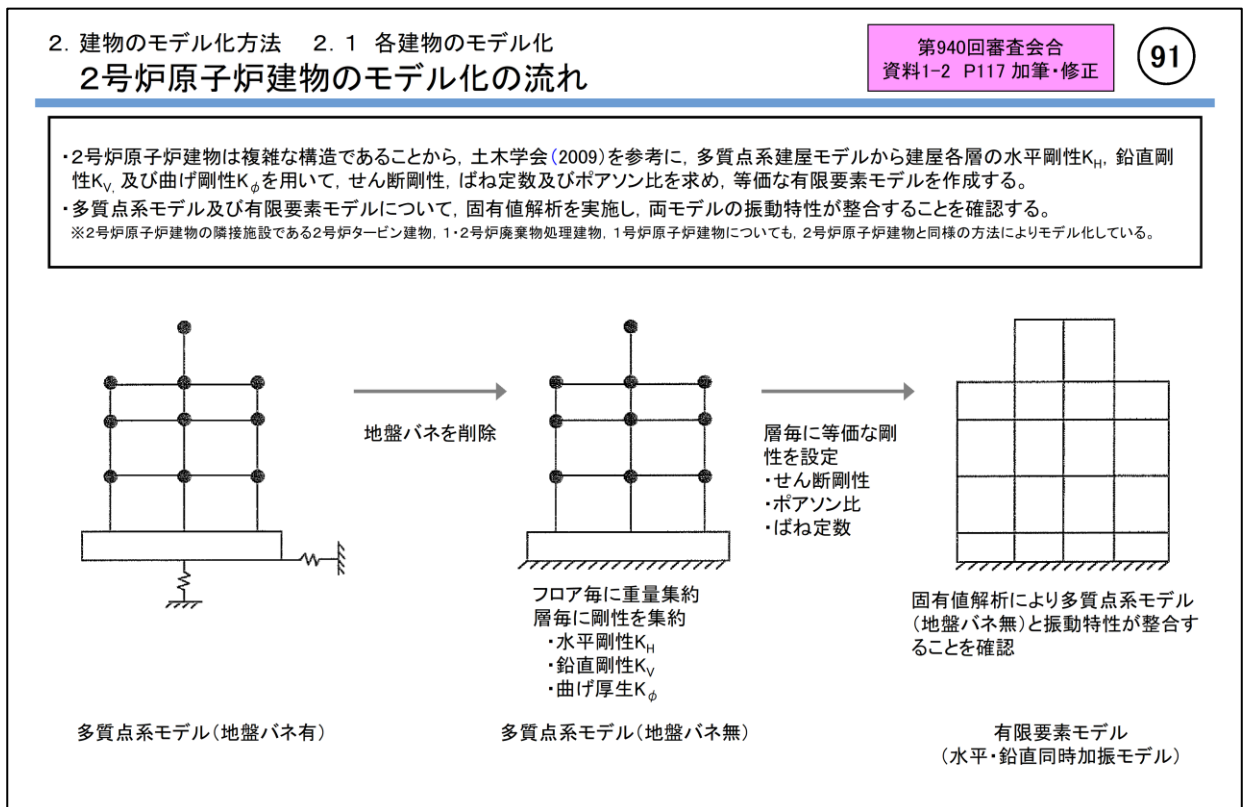
101

・多質点系モデル及び有限要素モデルについて、固有値解析を実施した結果、水平方向・鉛直方向ともに固有周期は概ね一致し、作成した有限要素モデルが妥当であることを確認した。

2号炉原子炉建物(南北) ①-①' 断面		多質点系モデル		有限要素モデル	
		固有周期(S)	刺激係数	固有周期(S)	刺激係数
水平	1次	0.198	1.983	0.198	2.020
	2次	0.094	1.658	0.094	1.684
	3次	0.062	0.994	0.061	0.996
鉛直	1次	0.088	5.615	0.088	2.455
	2次	0.044	1.081	0.040	1.380
	3次	0.024	1.008	0.028	1.219

2. 建物のモデル化方法 2.2 固有値解析による検証  
2号炉原子炉建物(東西)

第940回審査会合  
資料1-2 P128 再掲

102

・多質点系モデル及び有限要素モデルについて、固有値解析を実施した結果、水平方向・鉛直方向ともに固有周期は概ね一致し、作成した有限要素モデルが妥当であることを確認した。

2号炉原子炉建物(東西) ②-②' 断面		多質点系モデル		有限要素モデル	
		固有周期(S)	刺激係数	固有周期(S)	刺激係数
水平	1次	0.182	1.967	0.182	1.970
	2次	0.088	1.586	0.089	1.558
	3次	0.057	1.000	0.056	0.722
鉛直	1次	0.088	5.615	0.088	1.917
	2次	0.044	1.081	0.038	1.162
	3次	0.024	1.008	0.028	0.973

図 2.4.4-6 建物のモデル化方法 (2 / 2)  
(設置変更許可段階まとめ資料より抜粋)

2. 建物のモデル化方法 2.1 各建物のモデル化  
2号炉原子炉建物(南北)のモデル化

第940回審査会合  
資料1-2 P118 再掲

92

・2号原子炉建物(①-①'断面)について、多質点系モデルと等価な有限要素モデル(水平・鉛直同時加振モデル)を作成した。  
・多質点系モデル及び有限要素モデルについて、固有値解析の結果を「2.2 固有値解析による検証」に示す。

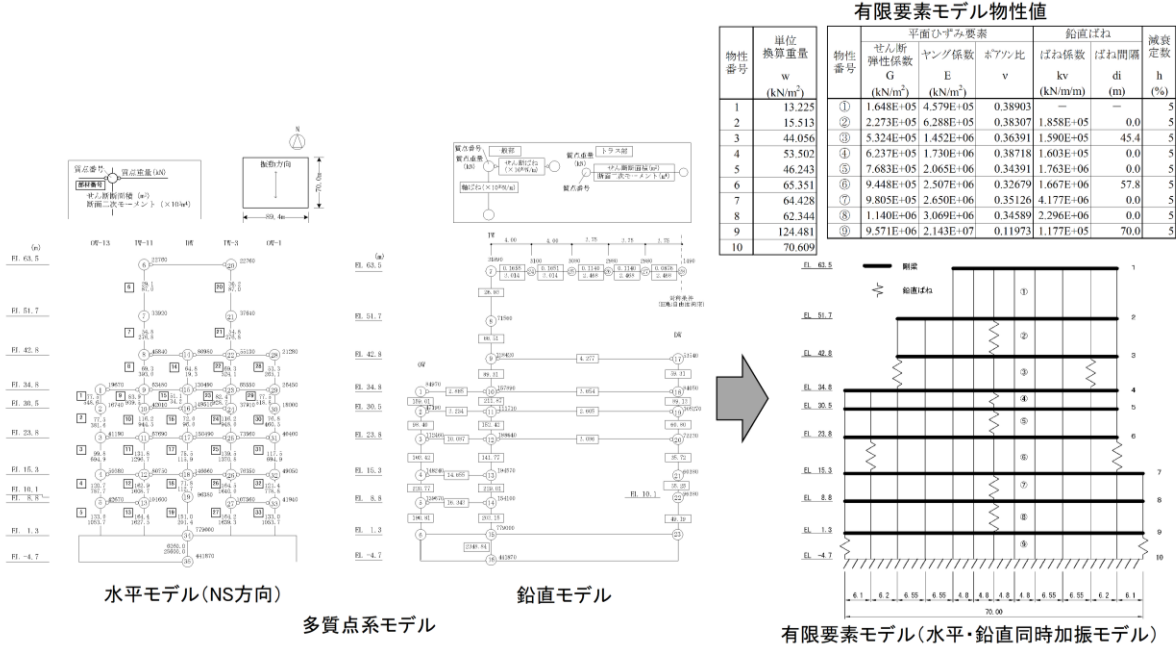

2. 建物のモデル化方法 2.1 各建物のモデル化  
2号炉原子炉建物(東西)のモデル化

第940回審査会合  
資料1-2 P119 再掲

93

・2号原子炉建物(②-②'断面)について、多質点系モデルと等価な有限要素モデル(水平・鉛直同時加振モデル)を作成した。  
・多質点系モデル及び有限要素モデルについて、固有値解析の結果を「2.2 固有値解析による検証」に示す。



図 2.4.4-7 設置変更許可段階における2号機原子炉建物の解析モデル  
(設置変更許可段階まとめ資料より抜粋)

表 2.4.4-2 質点系モデルにおける固有値解析結果の比較  
 (「補足-024-01 原子炉建物の地震応答計算書に関する補足説明資料」抜粋)

(a) NS方向

(単位: Hz)

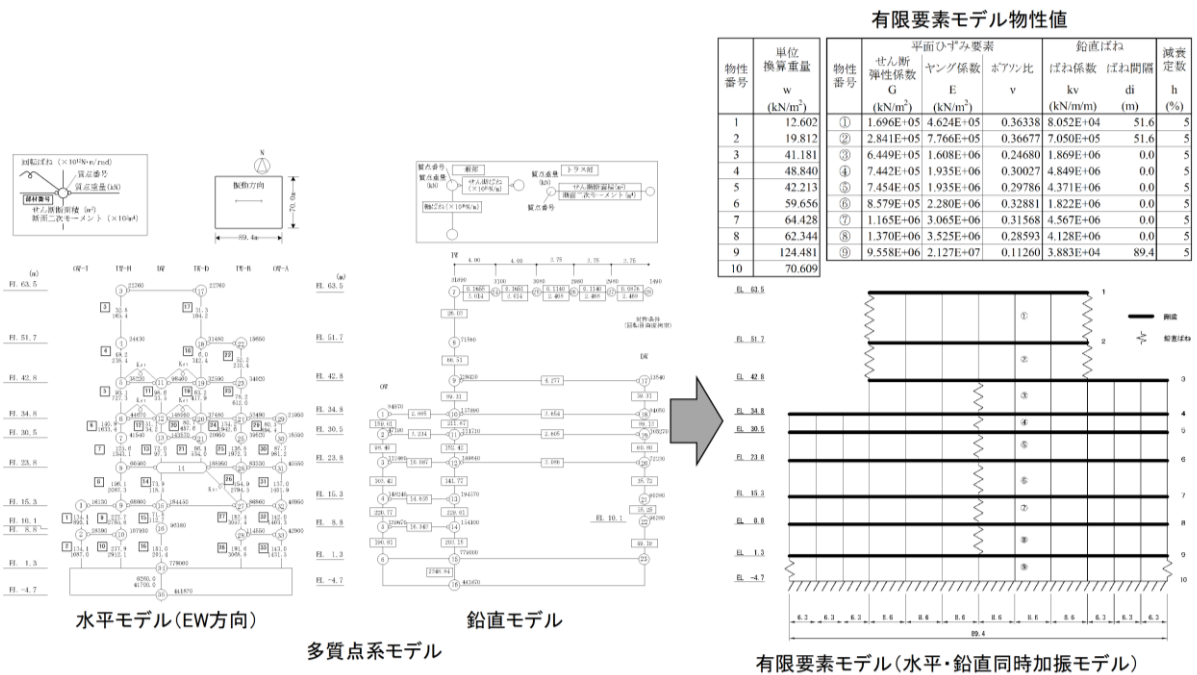
次数	今回工認モデル	補強反映モデル
1	4.55	4.53 (0.99)
2	10.10	10.03 (0.99)
3	14.39	14.33 (1.00)
4	19.23	19.14 (1.00)
5	21.71	21.65 (1.00)
6	23.28	23.07 (0.99)

(b) EW方向

(単位: Hz)

次数	今回工認モデル	補強反映モデル
1	4.91	4.91 (0.99)
2	10.72	10.65 (0.99)
3	14.84	14.78 (1.00)
4	19.63	19.57 (1.00)
5	20.14	19.98 (0.99)
6	22.60	22.43 (0.99)

(c) 鉛直方向

(単位: Hz)

次数	今回工認モデル	補強反映モデル
1	3.37	3.35 (1.00)
2	9.48	9.44 (1.00)
3	11.92	11.87 (1.00)
4	15.65	15.57 (1.00)
5	18.97	18.89 (1.00)
6	19.57	19.48 (1.00)

注: ( ) 内は今回工認モデルに対する比率

#### 2.4.5 解析用物性値の設定

解析用物性値は，IV-2-1-3「地盤の支持性能に係る基本方針」に基づき設定する。評価に用いる解析用物性値を表 2.4.5-1～表 2.4.5-3 に示す。

表 2.4.5-1 解析用物性値 (その1)

	物理特性	強度特性			静的変形特性		動的変形特性		減衰特性
		せん断強度 $\tau_0$ (N/mm <sup>2</sup> )	内部摩擦角 $\phi$ (°)	残留強度 $\tau$ (N/mm <sup>2</sup> )	静弾性係数 $E$ ( $\times 10^9$ N/mm <sup>2</sup> )	静ポアソン比 $\nu_s$	動せん断弾性係数 $G_d$ ( $\times 10^9$ N/mm <sup>2</sup> )	動ポアソン比 $\nu_d$	
頁岩	C <sub>H</sub> 級	1.14	54	$1.48 \sigma^{0.72}$	3.74	0.19	表2.4.5-2 解析用物性値(その2) 参照	0.03	
	C <sub>M</sub> 級	0.92	54	$0.34 \sigma^{0.54}$	1.95	0.20			
	C <sub>L</sub> 級	0.28	45	$0.34 \sigma^{0.54}$	0.54	0.20			
頁岩と凝灰岩 の互層	C <sub>H</sub> 級	1.14	54	$1.28 \sigma^{0.72}$	3.74	0.19			
	C <sub>M</sub> 級	0.92	54	$0.34 \sigma^{0.54}$	1.95	0.20			
	C <sub>L</sub> 級	0.28	28	$0.34 \sigma^{0.54}$	0.43	0.20			
凝灰岩・ 凝灰角礫岩	C <sub>H</sub> 級	1.54	55	$1.28 \sigma^{0.72}$	7.78	0.19			
	C <sub>M</sub> 級	1.14	47	$0.34 \sigma^{0.54}$	1.47	0.20			
	C <sub>L</sub> 級	0.60	28	$0.34 \sigma^{0.54}$	0.43	0.25			
ドレライト	C <sub>H</sub> 級	2.14	52	$1.56 \sigma^{0.72}$	7.78	0.22			
	C <sub>M</sub> 級	1.58	52	$0.36 \sigma^{0.54}$	1.47	0.25			
	C <sub>L</sub> 級	0.83	43	$0.36 \sigma^{0.54}$	0.43	0.25			
安山岩 (貫入岩)	C <sub>H</sub> 級	2.14	52	$1.56 \sigma^{0.72}$	7.78	0.25			
	C <sub>M</sub> 級	1.58	52	$0.36 \sigma^{0.54}$	1.47	0.25			
	C <sub>L</sub> 級	0.83	43	$0.36 \sigma^{0.54}$	0.43	0.25			

表 2.4.5-2 解析用物性値 (その2)

	動せん断弾性係数 $G_d (\times 10^3 \text{ N/mm}^2)$						動ポアソン比 $\nu_d$						
	第①速度層	第②速度層	第③速度層	第④速度層	第⑤速度層	第⑥速度層	第①速度層	第②速度層	第③速度層	第④速度層	第⑤速度層	第⑥速度層	
頁岩	C <sub>H</sub> 級	0.16	2.08	6.58	9.77	10.28	14.19						
	C <sub>M</sub> 級	0.16	2.04	6.45	9.58	10.08	13.92						
		0.15	1.98	6.25	9.28	9.76	13.47						
	C <sub>L</sub> 級	0.16	2.07	6.55	9.73	10.24	14.14						
	頁岩と凝灰岩の互層	C <sub>M</sub> 級	0.16	2.02	6.37	9.47	9.96	13.75					
		C <sub>L</sub> 級	0.15	1.89	5.96	8.86	9.32	12.87					
凝灰岩・凝灰角礫岩	C <sub>H</sub> 級	0.16	2.03	6.43	9.54	10.04	13.86						
	C <sub>M</sub> 級	0.15	1.98	6.25	9.28	9.76	13.47	0.45	0.39	0.34	0.34	0.35	
		0.14	1.86	5.89	8.75	9.20	12.70						
	C <sub>L</sub> 級	0.17	2.25	7.12	10.57	11.12	15.35						
	ドレライト	C <sub>M</sub> 級	0.16	2.11	6.66	9.89	10.40	14.36					
		C <sub>L</sub> 級	0.16	2.05	6.48	9.62	10.12	13.97					
岩盤 (貫入岩)	C <sub>H</sub> 級	0.17	2.17	6.86	10.19	10.72	14.80						
	C <sub>M</sub> 級	0.17	2.17	6.86	10.19	10.72	14.80						
		0.16	2.10	6.63	9.85	10.36	14.30						



表 2.4.5-3 解析用物性値 (その3)

	物理特性	強度特性			静的変形特性		動的変形特性		減衰特性
		せん断強度 $\tau_0$ (N/mm <sup>2</sup> )	内部摩擦角 $\phi$ (°)	残留強度*4 $\tau$ (N/mm <sup>2</sup> )	静弾性係数*4 E(N/mm <sup>2</sup> )	静ポアソン比 $\nu_s$	動せん断弾性係数*4 $G_d$ (N/mm <sup>2</sup> )	動ポアソン比 $\nu_d$	
D級岩盤	密度 $\rho_s$ (g/cm <sup>3</sup> ) 2.28	0.11	6	$0.11 + \sigma \tan 6^\circ$	$141 \sigma^{0.39}$	0.30	$G_0 = 148 \sigma^{0.49}$ $G/G_0 = 1 / (1 + \gamma / 0.00062)$	0.45	$\gamma \leq 1 \times 10^{-4}$ : h=0.023 $\gamma > 1 \times 10^{-4}$ : h=0.023 $+0.071 \cdot \log(\gamma / 0.0001)$
シーム	2.23	0.19	18	$0.19 + \sigma \tan 18^\circ$	$G_{0.5} = 44 \sigma^{0.34}$	0.40	$G_0 = 225 \sigma^{0.31}$ $G/G_0 = 1 / [1 + \gamma / 0.00149]^{0.849}$	0.45	$h = \gamma / (2.14 \gamma + 0.017) + 0.031$
埋戻土, 盛土*1	2.11	0.22	22	$0.22 + \sigma \tan 22^\circ$	$E_{0.5} = 115 \sigma^{0.61}$	0.40	$G_0 = 749 \sigma^{0.86}$ $G/G_0 = 1 / (1 + \gamma / 0.00027)$	0.45	$h = 0.0958 \gamma / (\gamma + 0.00020)$
旧表土*2	2.00	0.03	21	$0.03 + \sigma \tan 21^\circ$	$E_{0.5} = 37 \sigma^{0.79}$	0.40	$G_0 = 240 \sigma^{0.61}$ $G/G_0 = 1 / (1 + \gamma / 0.0011)$	0.45	$h = 0.20 \gamma / (\gamma + 0.000413)$
MMR*3	2.35	—	—	—	23,500	0.20	9,792	0.20	0.05

注記 \* 1 : 「海底堆積物, 崖錐堆積物」は, 主要構成地質 (礫混り砂質土・礫混り粘性土) が盛土と同じであること, 及び評価対象の基礎地盤及び周辺斜面に対して地震時安定性への影響が軽微であることから, 「埋戻土・盛土」の値を流用

\* 2 : 「旧表土」は, 2号機南側盛土斜面のみに使用

\* 3 : 「MMR」は, 1・2号機タービン建物直下のみに使用

\* 4 :  $\sigma$ は直応力(N/mm<sup>2</sup>),  $\gamma$ はせん断ひずみ

#### 2.4.6 地盤物性値のばらつき

すべり安全率に対する地盤物性値のばらつきの影響については、強度特性が支配的であるとされていることから、地盤物性のうち強度特性に関するばらつきについて考慮し、平均強度から  $1\sigma$  による低減を実施した強度特性とする。

#### 2.4.7 地下水位の設定

基礎地盤の安定性評価における地下水位は、地表面に設定する。

## 2.4.8 基礎地盤の常時応力解析

常時応力解析は、施工順序を考慮し、図 2.4.8-1 に示すとおり、4 ステップに分けて解析を行う。

常時応力解析時の境界条件は、底面を固定境界とし、自重による鉛直方向の変形を拘束しないよう、側面をローラー境界とする。



図 2.4.8-1 常時応力解析のステップ図

## 2.5 評価結果

### 2.5.1 すべり安定性

#### (1) 2号機原子炉建物（南北）（①-①'断面）の安定性評価

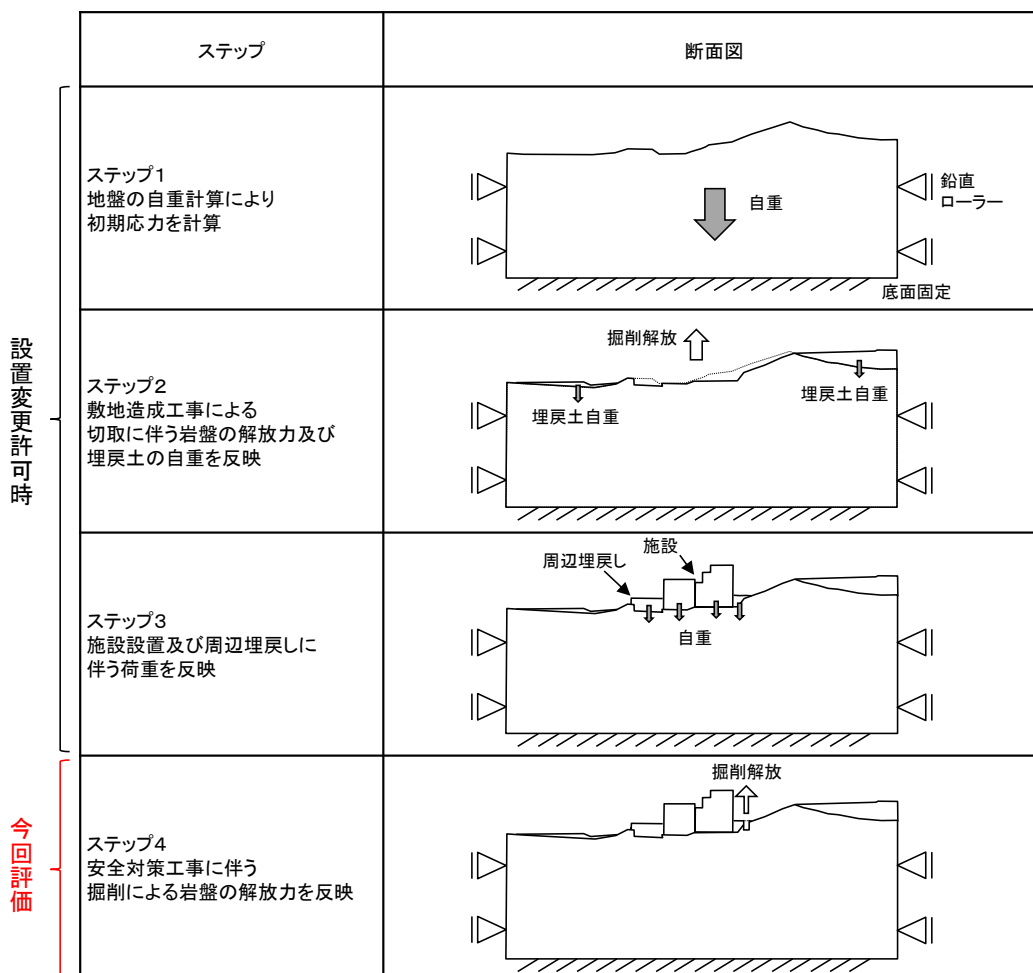
##### a. すべり安全率

2号機原子炉建物（南北）（①-①'断面）のすべり安全率評価結果を表2.5.1-1～表2.5.1-4に示す。最小すべり安全率が評価基準値1.5を上回っており、基礎地盤は、地震力によるすべりに対して十分な安全性を有していることを確認した。

表 2.5.1-1 すべり安全率評価結果（2号機原子炉建物（南北））  
（地盤物性：平均強度）

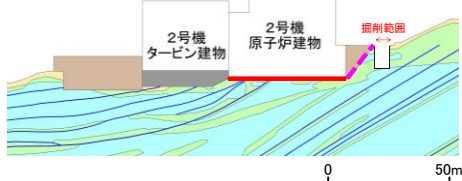
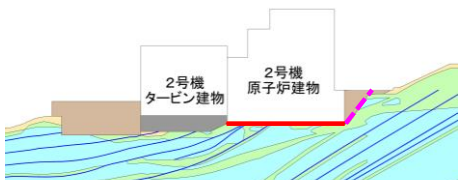
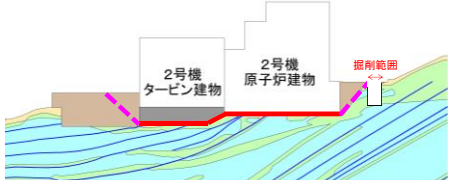
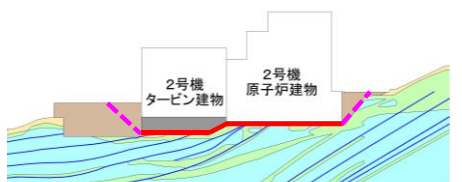
番号		すべり面形状	基準地震動*1	最小すべり安全率*2
1	掘削後 (全応力解析)	 <p>基礎底面のすべり面(原子炉建物のみを通る切上がりを考慮しないすべり面)</p>	Ss-D (+-)	2.20 [8.55]
	掘削前 (設置変更許可時, 全応力解析)	 <p>基礎底面のすべり面(原子炉建物のみを通る切上がりを考慮しないすべり面)</p>	Ss-D (+-)	2.18 [8.55]
2	掘削後 (全応力解析)	 <p>基礎及びMMR底面のすべり面(原子炉建物及びタービン建物下MMR底面を通るすべり面)</p>	Ss-D (++)	2.65 [8.93]
	掘削前 (設置変更許可時, 全応力解析)	 <p>基礎及びMMR底面のすべり面(原子炉建物及びタービン建物下MMR底面を通るすべり面)</p>	Ss-D (++)	2.64 [8.93]

【凡例】

-  : C<sub>4</sub>級岩盤
-  : C<sub>3</sub>級岩盤
-  : C<sub>2</sub>級岩盤
-  : D級岩盤
-  : 埋戻土、盛土
-  : MMR
-  : シーム
-  : すべり面\*3

注記\*1: 基準地震動(++)は反転なし, (+-)は水平反転, (++)は鉛直反転, (--)  
は水平反転かつ鉛直反転を示す。  
\*2: [ ]は、発生時刻(秒)を示す。  
\*3: 破線は液状化影響を考慮する範囲

表 2.5.1-2 すべり安全率評価結果（2号機原子炉建物（南北））  
（地盤物性：平均強度）

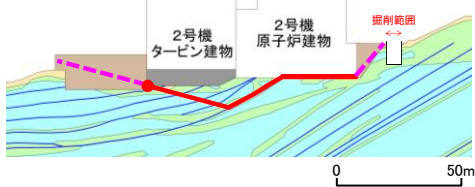
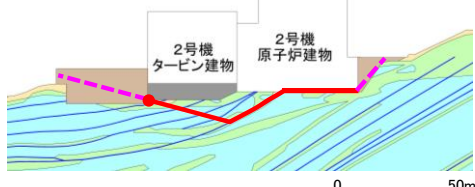
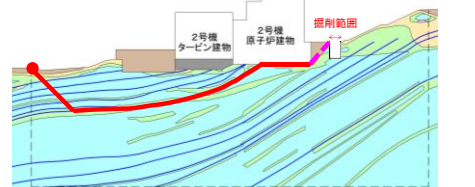
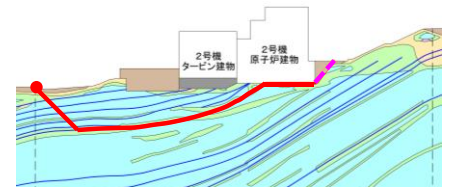
番号		すべり面形状	基準地震動*1	最小すべり安全率*2
3	掘削後 (全応力解析)	 <p>シーム沿いのすべり面(原子炉建物からシームを通りタービン建物下MMR左端へ抜けるすべり面)</p>	Ss-N1 (-+)	3.43 [7.53]
	掘削前 (設置変更許可時, 全応力解析)	 <p>シーム沿いのすべり面(原子炉建物からシームを通りタービン建物下MMR左端へ抜けるすべり面)</p>	Ss-D (-+)	3.29 [8.92]
4	掘削後 (全応力解析)	 <p>シーム沿いのすべり面(原子炉建物からシームを通り建物影響範囲地表面の左端へ抜けるすべり面)</p>	Ss-D (++)	2.12 [8.56]
	掘削前 (設置変更許可時, 全応力解析)	 <p>シーム沿いのすべり面(原子炉建物からシームを通り建物影響範囲地表面の左端へ抜けるすべり面)</p>	Ss-D (++)	2.13 [8.56]

【凡例】

- : C<sub>H</sub>級 岩盤
  : C<sub>M</sub>級 岩盤
  : C<sub>L</sub>級 岩盤
  : D級 岩盤
- : 埋戻土, 盛土
  : MMR
  : シーム
  : すべり面\*3
  : コントロールポイント

注記\*1: 基準地震動(++)は反転なし, (-+)は水平反転, (+-)は鉛直反転, (--)は水平反転かつ鉛直反転を示す。





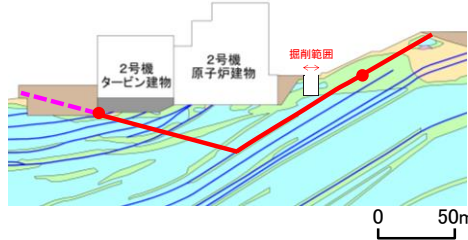
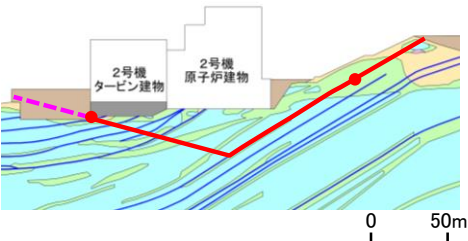
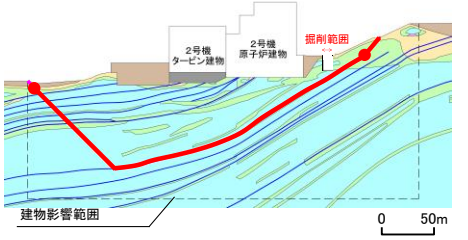
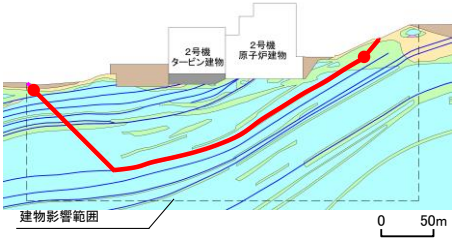

\*2: [ ]は、発生時刻(秒)を示す。

\*3: 破線は液状化影響を考慮する範囲

表 2.5.1-3 すべり安全率評価結果（2号機原子炉建物（南北））  
（地盤物性：平均強度）

番号		すべり面形状	基準地震動*1	最小すべり安全率*2
5	掘削後 (全応力解析)	 <p>シーム沿いのすべり面(シーム右端からシームを通過してタービン建物下MMR左端へ抜けるすべり面)</p>	Ss-N1 (-+)	4.38 [7.55]
	掘削前 (設置変更許可時, 全応力解析)	 <p>シーム沿いのすべり面(シーム右端からシームを通過してタービン建物下MMR左端へ抜けるすべり面)</p>	Ss-N1 (-+)	4.30 [7.55]
6	掘削後 (全応力解析)	 <p>シーム沿いのすべり面(シーム右端からシームを通過して建物影響範囲左端へ抜けるすべり面)</p>	Ss-D (+-)	3.22 [8.97]
	掘削前 (設置変更許可時, 全応力解析)	 <p>シーム沿いのすべり面(シーム右端からシームを通過して建物影響範囲左端へ抜けるすべり面)</p>	Ss-D (+-)	3.20 [8.97]

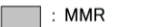
【凡例】

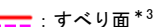
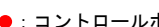
-  : C<sub>4</sub>級岩盤
-  : C<sub>3</sub>級岩盤
-  : C<sub>2</sub>級岩盤
-  : D級岩盤
-  : 埋戻土、盛土
-  : MMR
-  : シーム
-  : すべり面\*3
-  : ● : コントロールポイント

注記\*1: 基準地震動(++)は反転なし, (-+)は水平反転, (+-)は鉛直反転, (--)  
は水平反転かつ鉛直反転を示す。  
\*2: [ ]は、発生時刻(秒)を示す。  
\*3: 破線は液状化影響を考慮する範囲

表 2.5.1-4 すべり安全率評価結果（2号機原子炉建物（南北））  
 （地盤物性：ばらつきを考慮した強度）

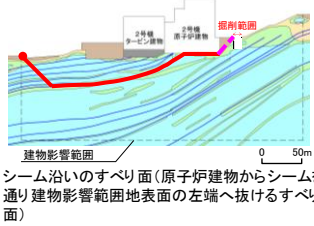
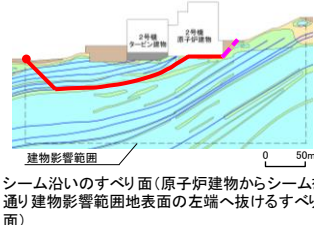
	番号	すべり面形状	基準地震動*1	最小すべり安全率*2	すべり安全率【ばらつきを考慮した強度】
掘削後 （全応力解析）	4	 <p>シーム沿いのすべり面（原子炉建物からシームを通り建物影響範囲地表面の左端へ抜けるすべり面）</p>	Ss-D (++)	2.12 [8.56]	1.98 [8.56]
掘削前 （設置変更許可時、 全応力解析）	4	 <p>シーム沿いのすべり面（原子炉建物からシームを通り建物影響範囲地表面の左端へ抜けるすべり面）</p>	Ss-D (++)	2.13 [8.56]	1.98 [8.56]

【凡例】

- : C<sub>H</sub>級岩盤   
  : C<sub>M</sub>級岩盤   
  : C<sub>L</sub>級岩盤   
  : D級岩盤  
 : 埋戻土、盛土   
  : MMR   
  : シーム   
  : すべり面\*3   
 : コントロールポイント

- 注記\*1: 基準地震動(++)は反転なし, (-+)は水平反転, (+-)は鉛直反転, (--)  
 は水平反転かつ鉛直反転を示す。  
 \*2: [ ]は、発生時刻(秒)を示す。  
 \*3: 破線は液状化影響を考慮する範囲



b. 主応力図及び局所安全係数分布図

掘削後に最小すべり安全率となるすべり面番号4の局所安全係数分布図を図2.5.1-1に、主応力図を図2.5.1-2に示す。

図2.5.1-1に示す局所安全係数分布図を確認した結果、せん断強度に達した要素は認められない。また、引張応力が発生した要素が原子炉建物直下及び掘削箇所周辺に認められるが、当該すべり面は原子炉建物直下の引張応力が発生した要素を通るすべり面となっている。

掘削箇所周辺の引張応力が発生した要素については、図2.5.1-2の主応力図に示すとおり、引張応力は最大で約 $0.07\text{N/mm}^2$ であり、当該箇所に分布する $C_M$ 級～ $C_H$ 級の岩盤の引張強度 $0.13\text{N/mm}^2$ を下回ることから、進行性破壊が発生しないことを確認している。原子炉建物直下の引張応力が発生した要素については、図2.5.1-3に示す設置変更許可時の掘削前の解析結果と同様の分布となっており、静的非線形解析の結果、進行性破壊が発生しないことを確認していることから、掘削後においても進行性破壊が発生しないと考えられる。

また、図2.5.1-2に示す主応力図を確認した結果、原子炉建物直下では、直応力が引張となる角度は概ね $70^\circ$ になり、これに沿うすべりは想定されない。

以上のことから、設定したすべり面は、既にすべり安全率の厳しいすべり面となっていることを確認した。



図2.5.1-1 局所安全係数分布図（2号機原子炉建物（南北）（①-①'断面））  
（S s - D（++）, t=8.56）



図 2.5.1-2 主応力図 (2号機原子炉建物 (南北) (①-①' 断面))  
 (S s - D (++) , t=8.56)

5. 要素の局所安全係数図

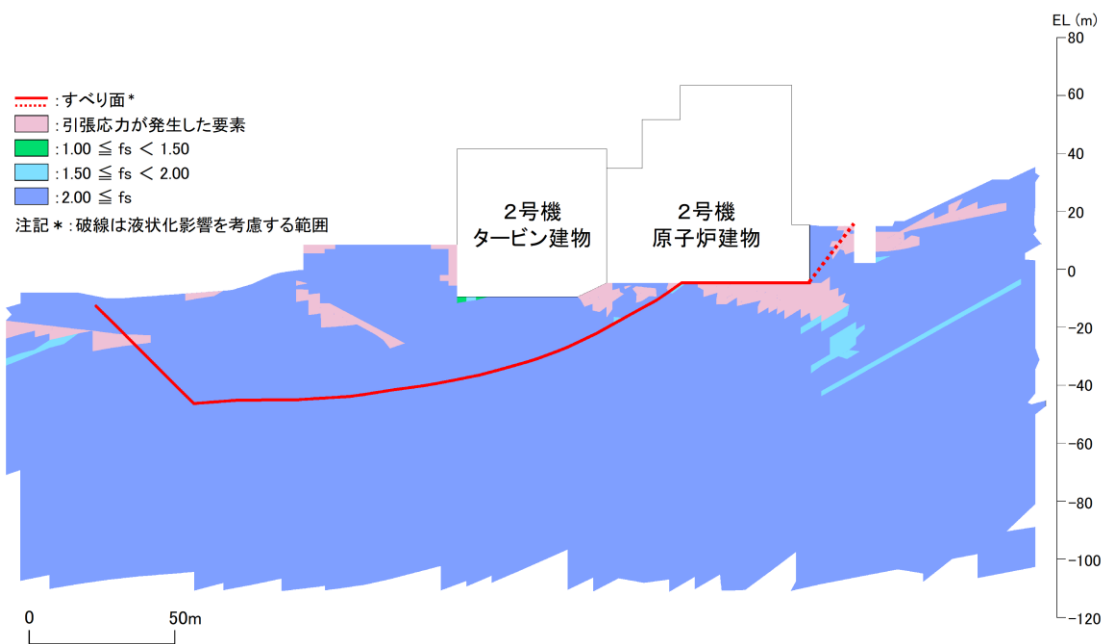
第940回審査会合  
資料1-2 P145 再掲

119

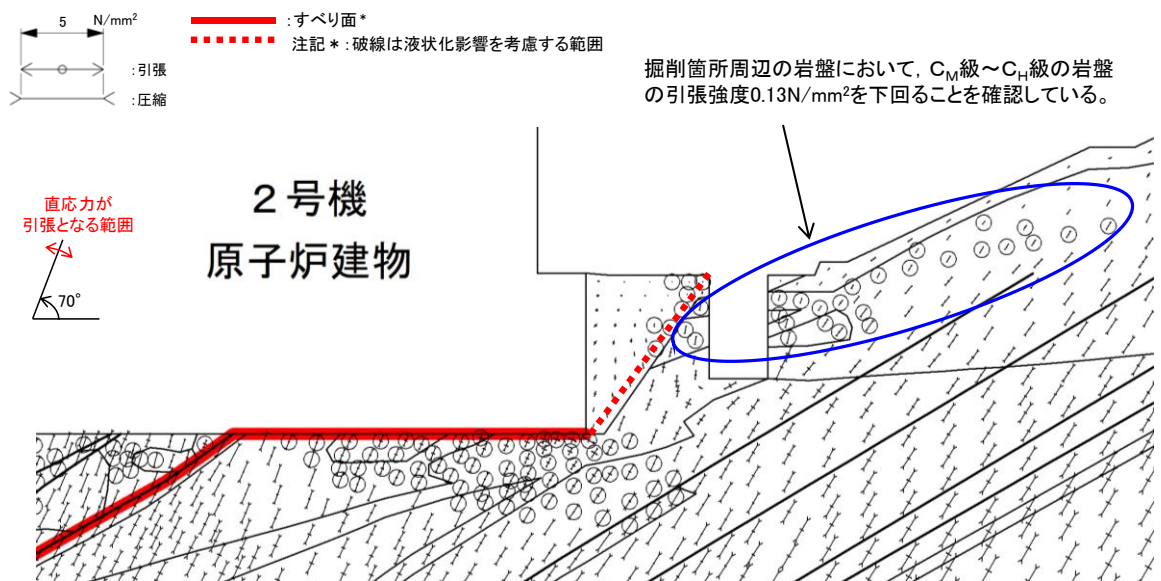
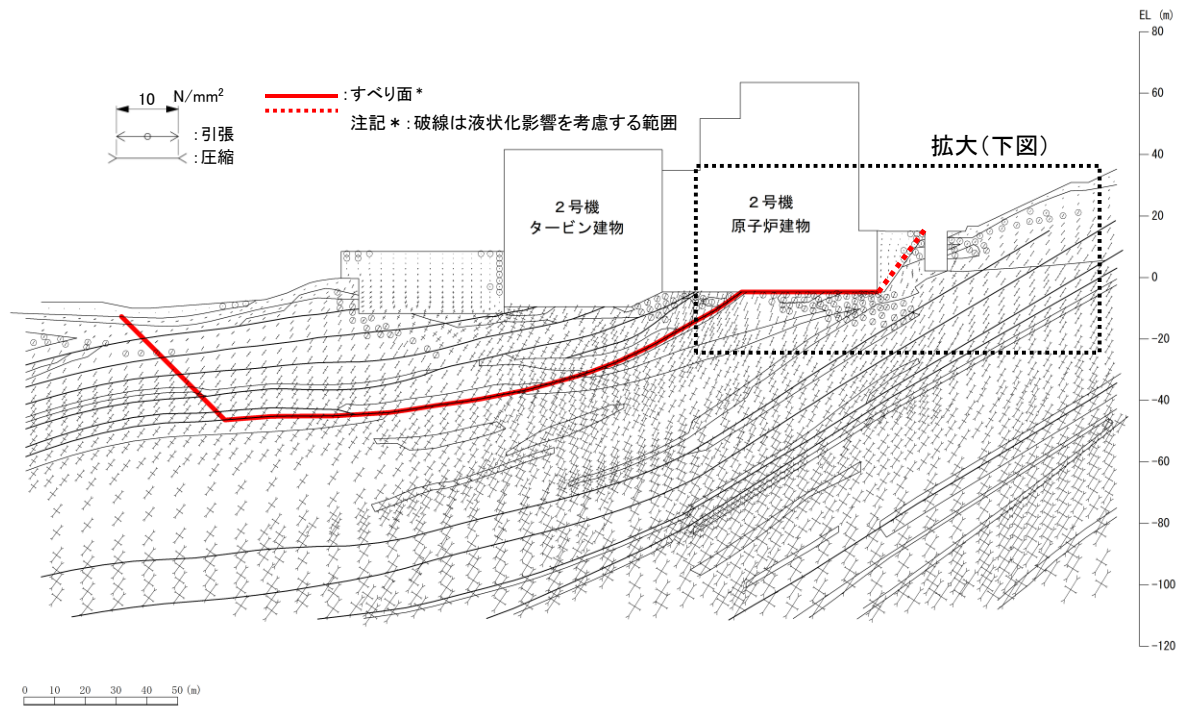
要素ごとの局所安全係数

■2号炉原子炉建物基礎地盤(①-①'断面)

- ・基準地震動 : Ss-D(+,+)
- ・時刻 : 8.56秒
- ・すべり安全率 : 2.13(1.98)

- : せん断強度に達した要素
- : 引張応力が発生した要素
- :  $1.00 \leq f_s < 1.50$
- :  $1.50 \leq f_s < 2.00$
- :  $2.00 \leq f_s$
- : シームを通るすべり面
- : シーム以外\*
- ※ 破線は液状化影響を考慮する範囲  
(「本編3.5 評価方法」を参照)

※ ( )内 強度のばらつきを考慮したすべり安全率を示す。

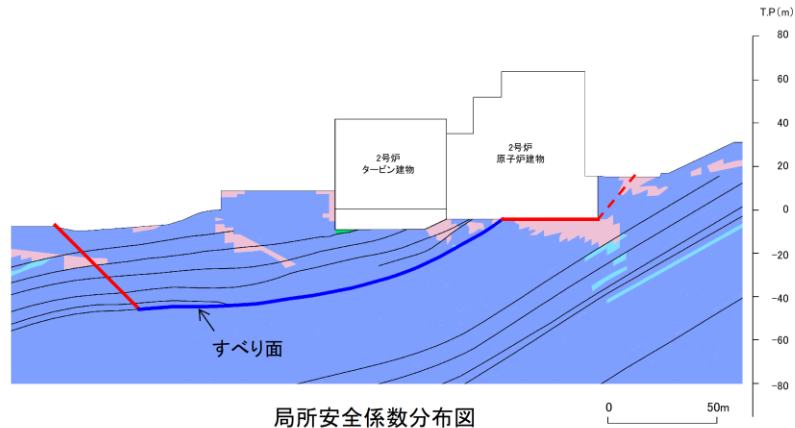

局所安全係数分布図

・引張応力が発生した要素が原子炉建物隅角部に連続しており、これを通るすべり面になっている。また、せん断強度に達した要素はない。

5. 要素の局所安全係数図

第940回審査会合  
資料1-2 P146 再掲

120

周辺への進行性破壊の検討

■2号炉原子炉建物基礎地盤(①-①'断面)

- ・基準地震動 : Ss-D(+,+)
- ・時刻 : 8.56秒
- ・すべり安全率 : 2.19※1

- : せん断強度に達した要素
- : 引張応力が発生した要素
- : せん断強度に達した要素
- : 引張応力が発生した要素
- :  $1.00 \leq f_s < 1.50$
- :  $1.50 \leq f_s < 2.00$
- :  $2.00 \leq f_s$
- : シームを通るすべり面
- : シーム以外\*
- ※ 破線は液状化影響を考慮する範囲  
(「本編3.5 評価方法」を参照)

※1 静的非線形解析結果の応力状態を踏まえたすべり安全率(平均強度)

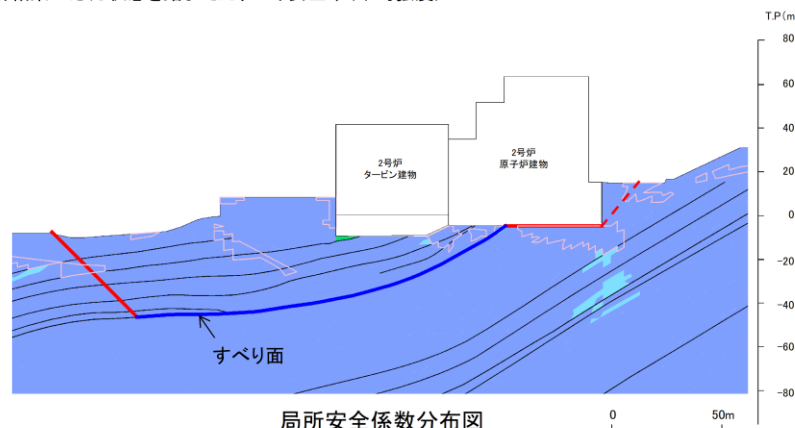

局所安全係数分布図  
(静的非線形解析結果)

・引張応力が発生した要素が原子炉建物隅角部に連続しているため、静的非線形解析を実施した結果、進行性破壊が発生していないことを確認した。

図 2.5.1-3 掘削前の静的非線形解析結果(2号機原子炉建物(南北)(①-①'断面)) (設置変更許可段階まとめ資料より抜粋)

掘削前に比べて掘削後のすべり安全率が大きく上昇したすべり面番号3について、図 2.5.1-4 及び図 2.5.1-5 のとおり、主応力図を掘削前後で比較した。比較する際の地震動及び時刻は、掘削前後で最小安全率となる地震動が異なることから、掘削前において最小安全率を示す  $S_s - D$  (—+),  $t = 8.92$  とした。

比較検討の結果、掘削前後で応力状態は概ね同等であり、掘削による影響が小さいことを確認した。

また、すべり面上の応力状態に着目した結果、以下の掘削による微小な応答変化により、掘削前よりすべり安全率が上昇したと考えられる。

- ・原子炉建物直下の要素において、掘削前では発生していた引張応力が、掘削後では消失している。
- ・タービン建物隅角部において、掘削前にすべり面上の要素で発生していた引張応力が、掘削後では消失している。なお、これに伴い、最小安全率となるすべり線の角度が、15 度から 25 度へ変わっている。



図 2.5.1-4 主応力図 (2号機原子炉建物 (南北) (①-①' 断面))  
(掘削後 (全応力解析),  $S_s - D (-+)$ ,  $t = 8.92$ )



図 2.5.1-5 主応力図 (2号機原子炉建物 (南北) (①-①' 断面))  
(掘削前 (全応力解析),  $S_s - D (-+)$ ,  $t = 8.92$ )

(2) 2号機原子炉建物（東西）（②-②' 断面）の安定性評価

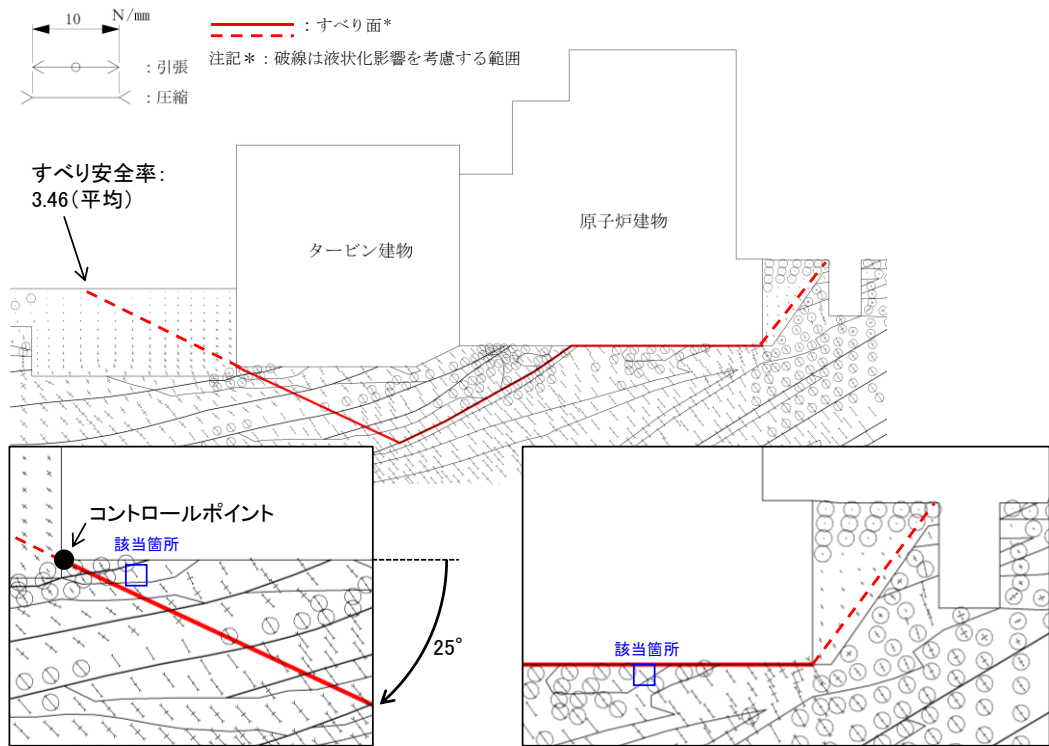



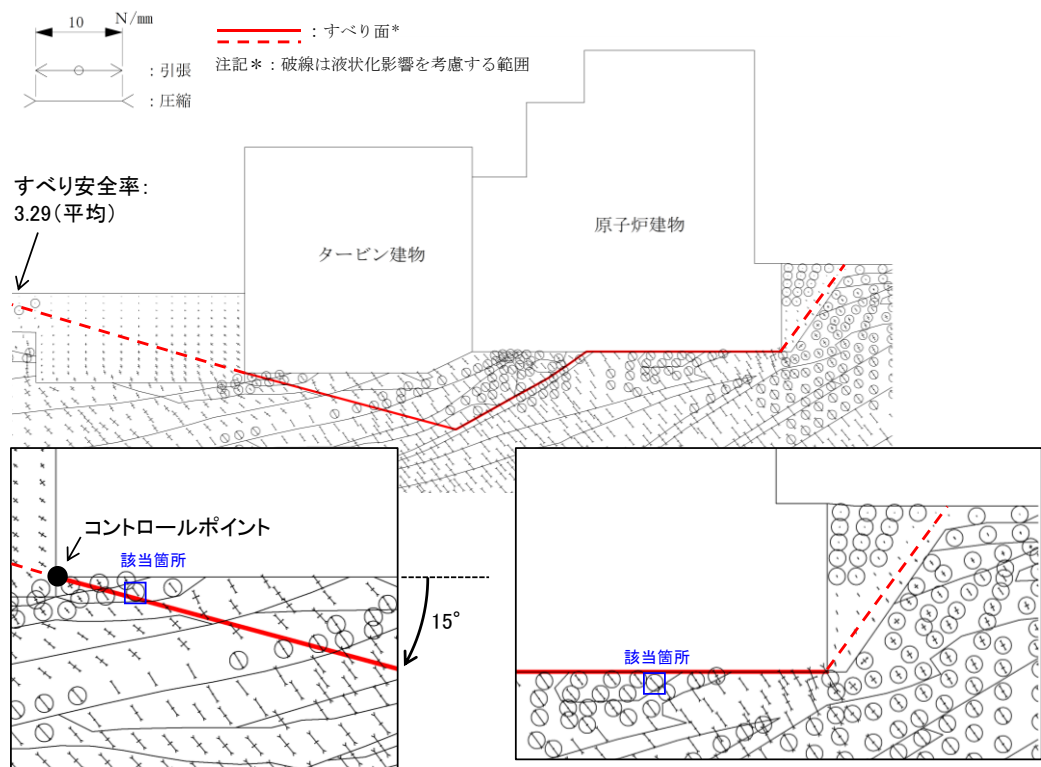

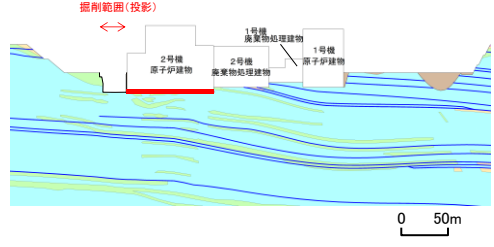
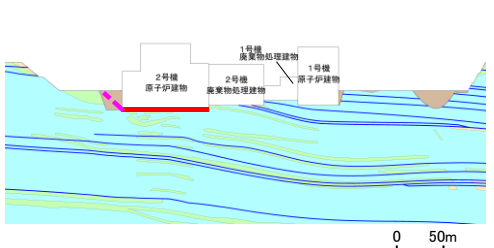
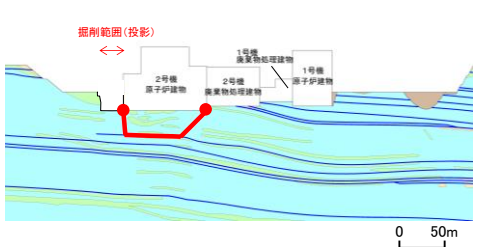
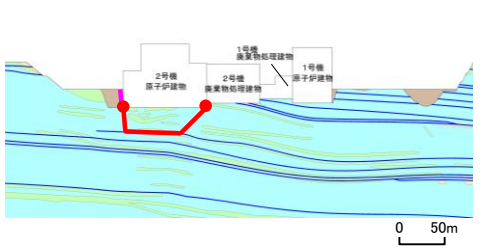
a. すべり安全率

2号機原子炉建物（東西）（②-②' 断面）のすべり安全率評価結果を表 2.5.1-5～表 2.5.1-8 に示す。最小すべり安全率が評価基準値 1.5 を上回っており、基礎地盤は、地震力によるすべりに対して十分な安全性を有していることを確認した。

表 2.5.1-5 すべり安全率評価結果（2号機原子炉建物（東西））  
（地盤物性：平均強度）

番号		すべり面形状	基準地震動*1	最小すべり安全率*2
1	掘削後 (全応力解析)	 <p>基礎底面のすべり面(2号機原子炉建物のみを通る切上がりを考慮しないすべり面)</p>	Ss-N1 (-+)	5.16 [7.52]
	掘削前 (設置変更許可時, 全応力解析)	 <p>基礎底面のすべり面(2号機原子炉建物のみを通る切上がりを考慮しないすべり面)</p>	Ss-N1 (-+)	6.03 [7.53]
2	掘削後 (全応力解析)	 <p>2号機原子炉建物左端からシームを通過して2号機原子炉建物右端に抜けるすべり面</p>	Ss-D (--)	7.33 [8.98]
	掘削前 (設置変更許可時, 全応力解析)	 <p>2号機原子炉建物左端からシームを通過して2号機原子炉建物右端に抜けるすべり面</p>	Ss-N1 (-+)	7.40 [7.40]

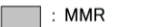
【凡例】

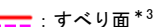
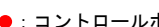

-  : C<sub>4</sub>級岩盤
-  : C<sub>3</sub>級岩盤
-  : C<sub>2</sub>級岩盤
-  : D級岩盤
-  : 埋戻土、盛土
-  : MMR
-  : シーム
-  : すべり面\*3
-  : ● : コントロールポイント

注記\*1: 基準地震動(++)は反転なし, (-+)は水平反転, (+-)は鉛直反転, (--)  
は水平反転かつ鉛直反転を示す。  
\*2: [ ]は、発生時刻(秒)を示す。  
\*3: 破線は液状化影響を考慮する範囲

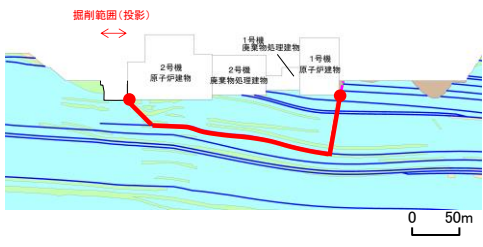
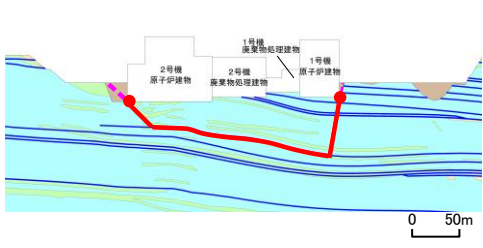
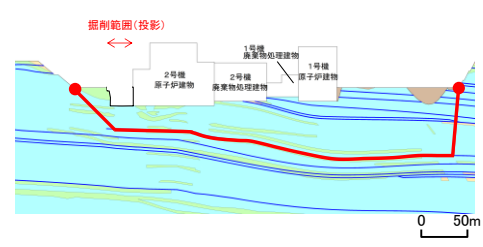
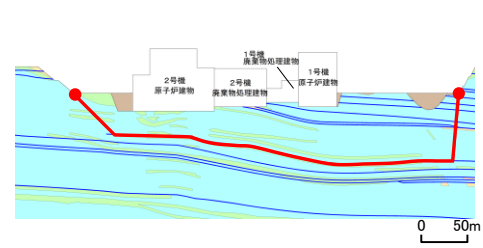
表 2.5.1-6 すべり安全率評価結果（2号機原子炉建物（東西））  
（地盤物性：平均強度）

番号		すべり面形状	基準地震動*1	最小すべり安全率*2
3	掘削後 (全応力解析)	 <p>2号機原子炉建物左端からシームを通過して1号機機械原子炉建物右端に抜けるすべり面</p>	Ss-N1 (++)	4.22 [7.39]
	掘削前 (設置変更許可時, 全応力解析)	 <p>2号機原子炉建物左端からシームを通過して1号機機械原子炉建物右端に抜けるすべり面</p>	Ss-N1 (++)	4.15 [7.39]
4	掘削後 (全応力解析)	 <p>左側斜面法尻からシームを通過して右側斜面法尻に抜けるすべり面</p>	Ss-N1 (++)	2.50 [7.39]
	掘削前 (設置変更許可時, 全応力解析)	 <p>左側斜面法尻からシームを通過して右側斜面法尻に抜けるすべり面</p>	Ss-N1 (++)	2.57 [7.39]

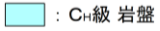
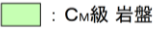
【凡例】

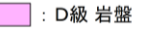
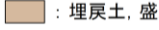
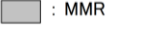
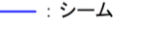
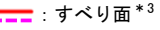
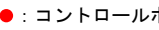
-  : C<sub>4</sub>級岩盤
-  : C<sub>3</sub>級岩盤
-  : C<sub>2</sub>級岩盤
-  : D級岩盤
-  : 埋戻土、盛土
-  : MMR
-  : シーム
-  : すべり面\*3
-  : ● : コントロールポイント

注記\*1: 基準地震動(++)は反転なし, (++)は水平反転, (++)は鉛直反転, (--)  
は水平反転かつ鉛直反転を示す。  
\*2: [ ]は、発生時刻(秒)を示す。  
\*3: 破線は液状化影響を考慮する範囲



表 2.5.1-7 すべり安全率評価結果（2号機原子炉建物（東西））  
（地盤物性：平均強度）

番号		すべり面形状	基準地震動*1	最小すべり安全率*2
5	掘削後 (全応力解析)	<p>2号機原子炉建物左端からシームを通過して1号機原子炉建物右端に抜けるすべり面</p>	Ss-N1 (++)	5.42 [7.42]
	掘削前 (設置変更許可時, 全応力解析)	<p>2号機原子炉建物左端からシームを通過して1号機原子炉建物右端に抜けるすべり面</p>	Ss-N1 (++)	5.36 [7.42]
6	掘削後 (全応力解析)	<p>左側斜面法尻からシームを通過して右側の盛土に抜けるすべり面</p>	Ss-N1 (++)	2.59 [7.39]
	掘削前 (設置変更許可時, 全応力解析)	<p>左側斜面法尻からシームを通過して右側の盛土に抜けるすべり面</p>	Ss-N1 (++)	2.67 [7.39]

【凡例】

- : C<sub>H</sub>級岩盤   
  : C<sub>M</sub>級岩盤   
  : C<sub>L</sub>級岩盤   
  : D級岩盤  
 : 埋戻土、盛土   
  : MMR   
  : シーム   
  : すべり面\*3   
 : コントロールポイント

注記\*1: 基準地震動(++)は反転なし, (++)は水平反転, (+-)は鉛直反転, (--)  
 は水平反転かつ鉛直反転を示す。  
 \*2: [ ]は、発生時刻(秒)を示す。  
 \*3: 破線は液状化影響を考慮する範囲



b. 主応力図及び局所安全係数分布図

掘削後に最小すべり安全率となるすべり面番号4の局所安全係数分布図を図2.5.1-6に、主応力図を図2.5.1-7に示す。

図2.5.1-6に示す局所安全係数分布図を確認した結果、せん断強度に達した要素は認められない。また、引張応力が発生した要素が掘削箇所周辺に認められるが、当該すべり面は引張応力が発生した要素を通るすべり面となっている。

掘削箇所周辺の引張応力が発生した要素のうち、引張応力が当該箇所に分布するC<sub>M</sub>級～C<sub>H</sub>級の岩盤の引張強度0.13N/mm<sup>2</sup>に達した要素を図2.5.1-7に示す。引張強度に達した要素は局所的であること、これらの要素を通過するすべり面のすべり安全率は33.79と十分に大きいことから、進行性破壊は発生しないと考えられる。原子炉建物直下においては、引張応力が発生した要素は局所的であることから、進行性破壊は発生しないと考えられる。

また、図2.5.1-7に示す主応力図を確認した結果、原子炉建物直下では、直応力が引張となる角度は概ね60°になり、これに沿うすべりは想定されない。

以上のことから、設定したすべり面は、既にすべり安全率の厳しいすべり面となっていることを確認した。



図 2.5.1-6 局所安全係数分布図（2号機原子炉建物（東西）（②-②'断面））  
（S<sub>s</sub>-N1（++），t=7.39）



図 2.5.1-7 主応力図 (2号機原子炉建物 (東西) (②-②' 断面))  
(S s - N 1 (++) , t=7.39)

### 2.5.2 基礎地盤の支持力

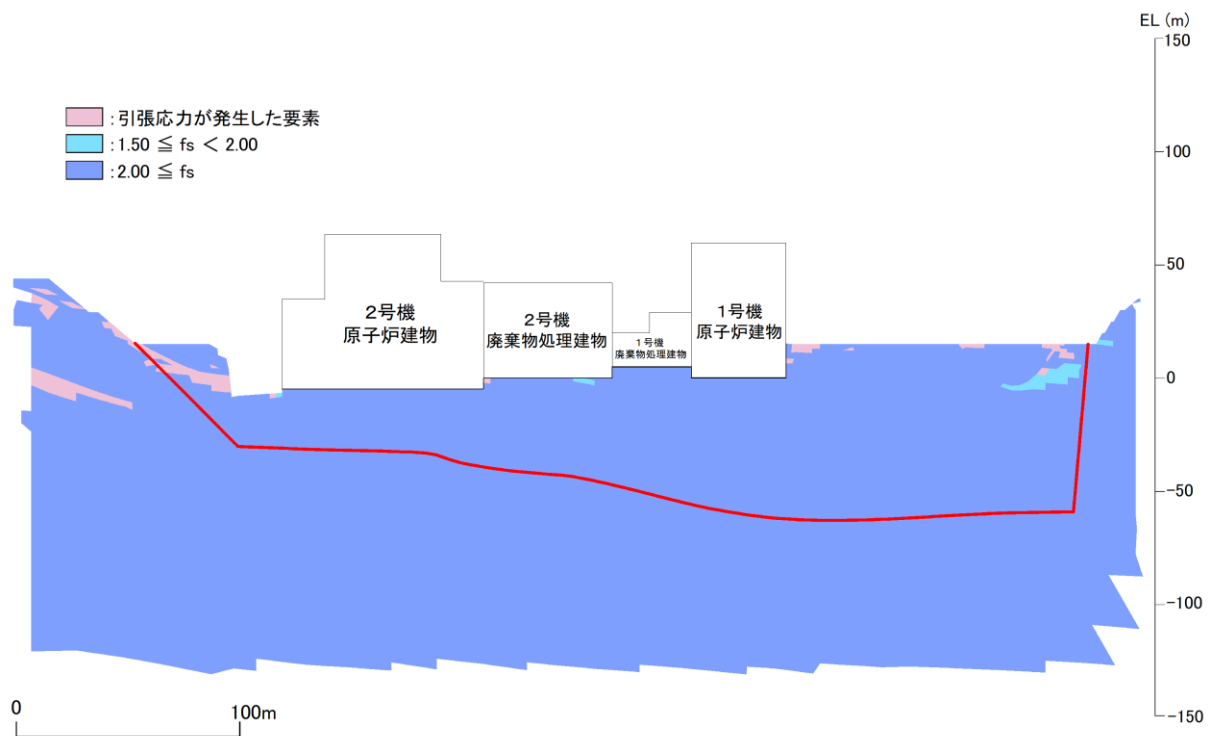
基礎地盤の支持力評価結果を表 2.5.2-1 に示す。地震時最大接地圧が評価基準値 9.8 N/mm<sup>2</sup> を下回っており、基礎地盤は十分な支持力を有していることを確認した。

表 2.5.2-1 基礎地盤の支持力評価結果

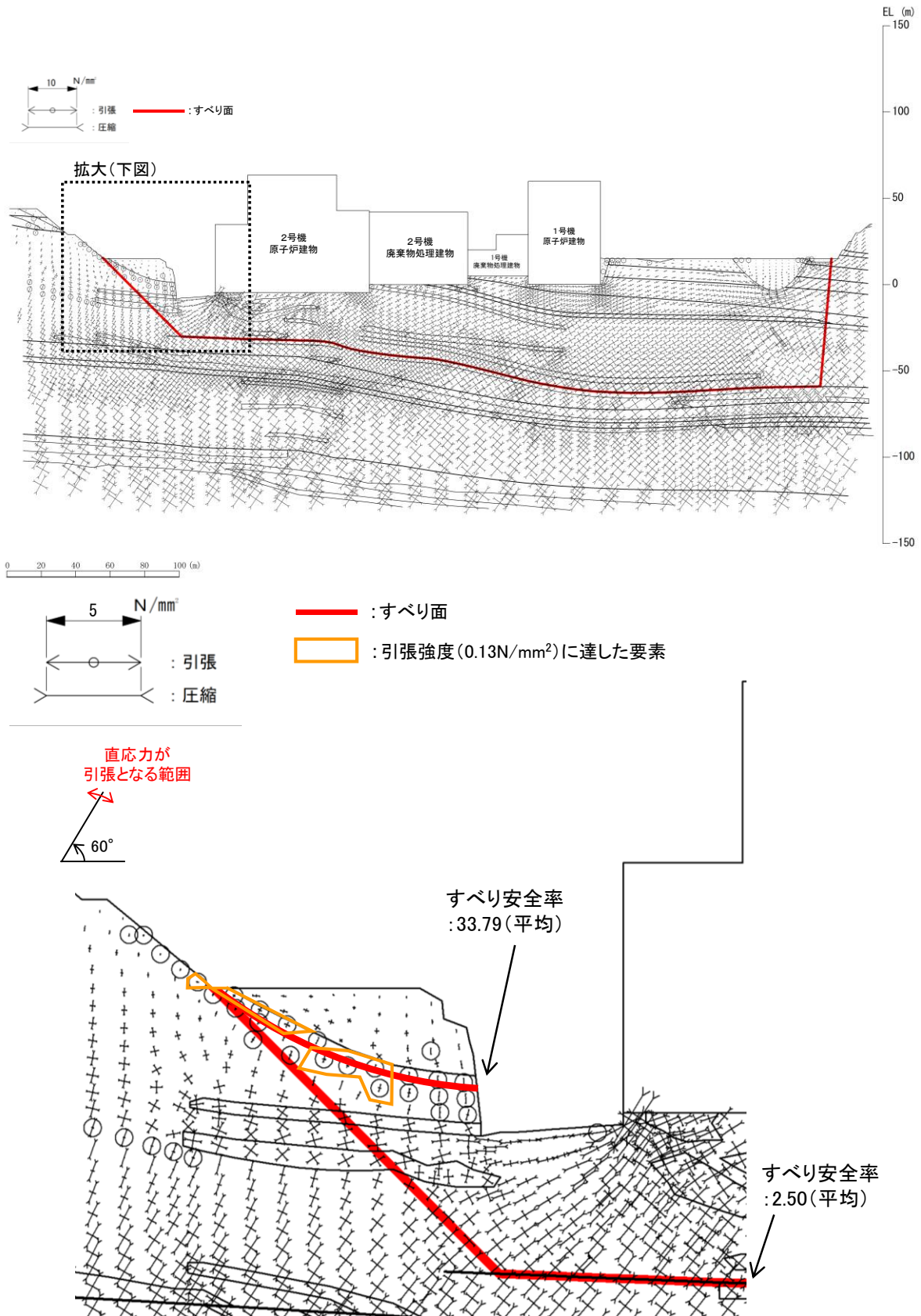
対象施設	掘削後 (全応力解析)		掘削前 (設置変更許可時, 全応力解析)		評価基準値 (N/mm <sup>2</sup> )
	基準 地震動*	地震時最大接地圧 (N/mm <sup>2</sup> ) [発生時刻(秒)]	基準 地震動*	地震時最大接地圧 (N/mm <sup>2</sup> ) [発生時刻(秒)]	
2号機原子炉 建物	S s - N 1 (-+)	3.25 [7.51]	S s - D (--)	2.19 [14.58]	9.8 以上

注記\*：基準地震動(++)は反転なし，(-+)は水平反転，(+-)は鉛直反転，(--)は水平反転かつ鉛直反転を示す。

### 2.5.3 基礎底面の傾斜

基礎底面の傾斜評価結果を表 2.5.3-1 に示す。最大傾斜が評価基準値の目安を下回っており、基礎地盤が施設の安全機能を損なうおそれがない地盤であることを確認した。

表 2.5.3-1 基礎底面の傾斜評価結果

評価 対象断面	掘削後 (全応力解析)			掘削前 (設置変更許可時, 全応力解析)			評価基準 値の目安
	基準 地震動*	最大鉛直 相対変位 (cm) [発生時刻 (秒)]	最大傾斜	基準 地震動*	最大鉛直 相対変位 (cm) [発生時刻 (秒)]	最大傾斜	
2号機原子炉 建物(南北) (①-①'断 面)	S s - D (-+)	0.32 [8.60]	1/22000	S s - D (-+)	0.31 [8.60]	1/22000	1/2000

注記\*：基準地震動(++)は反転なし，(-+)は水平反転，(+-)は鉛直反転，(--)は水平反かつ鉛直反転を示す。

### 3. 周辺斜面の安定性評価

#### 3.1 評価フロー

周辺斜面の地震時の安定性評価のフローを図 3.1-1 に示す。

本章では、設置変更許可時に選定した評価対象斜面に関して、安全対策工事に伴う掘削を踏まえた耐震重要施設等の周辺斜面のすべり安定性評価を実施する。



図 3.1-1 周辺斜面の評価フロー（全体概要）

### 3.2 設置変更許可時における周辺斜面の評価対象斜面の選定に係る概要

3.1章のとおり，設置変更許可時の評価対象斜面に保守的に掘削形状を反映することから，設置変更許可時における周辺斜面の評価対象斜面の選定に係る概要を以下に示す。

#### 3.2.1 耐震重要施設等に影響するおそれのある斜面の網羅的な抽出

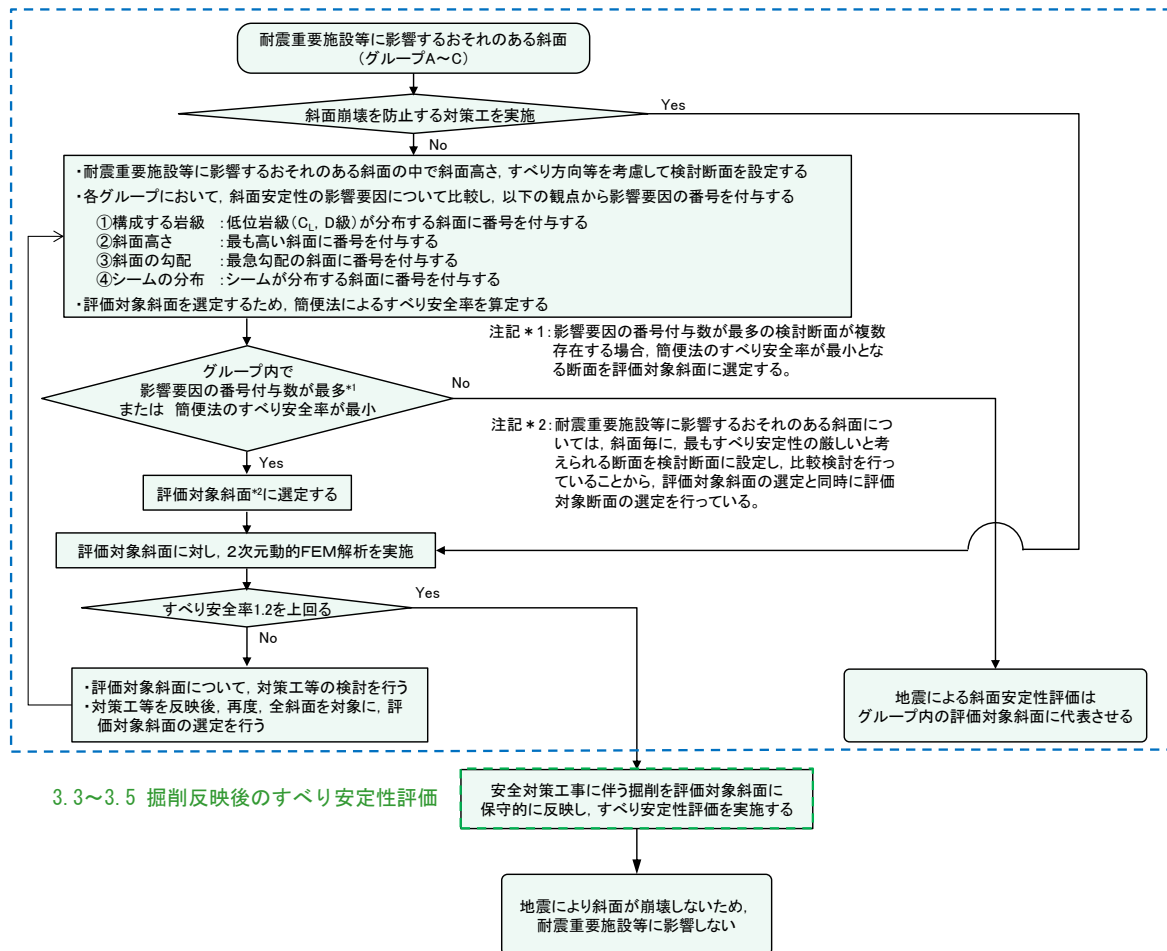
設置変更許可時における耐震重要施設等周辺斜面の安定性評価においては，図3.2.1-1に示すとおり，耐震重要施設及び常設重大事故等対処施設と周辺斜面の離隔距離に基づき，耐震重要施設等に影響するおそれのある斜面を網羅的に抽出し，評価を実施した。



図 3.2.1-1 耐震重要施設等に影響するおそれのある斜面の抽出結果

### 3.2.2 耐震重要施設等に影響するおそれのある斜面の分類

周辺斜面の安定性評価を実施する評価対象斜面は、耐震重要施設等に影響するおそれのある斜面について、地盤の種類（岩盤斜面、盛土斜面）及び法尻標高により3つのグループに分類した。評価対象斜面の分類結果を図3.2.2-1に示す。

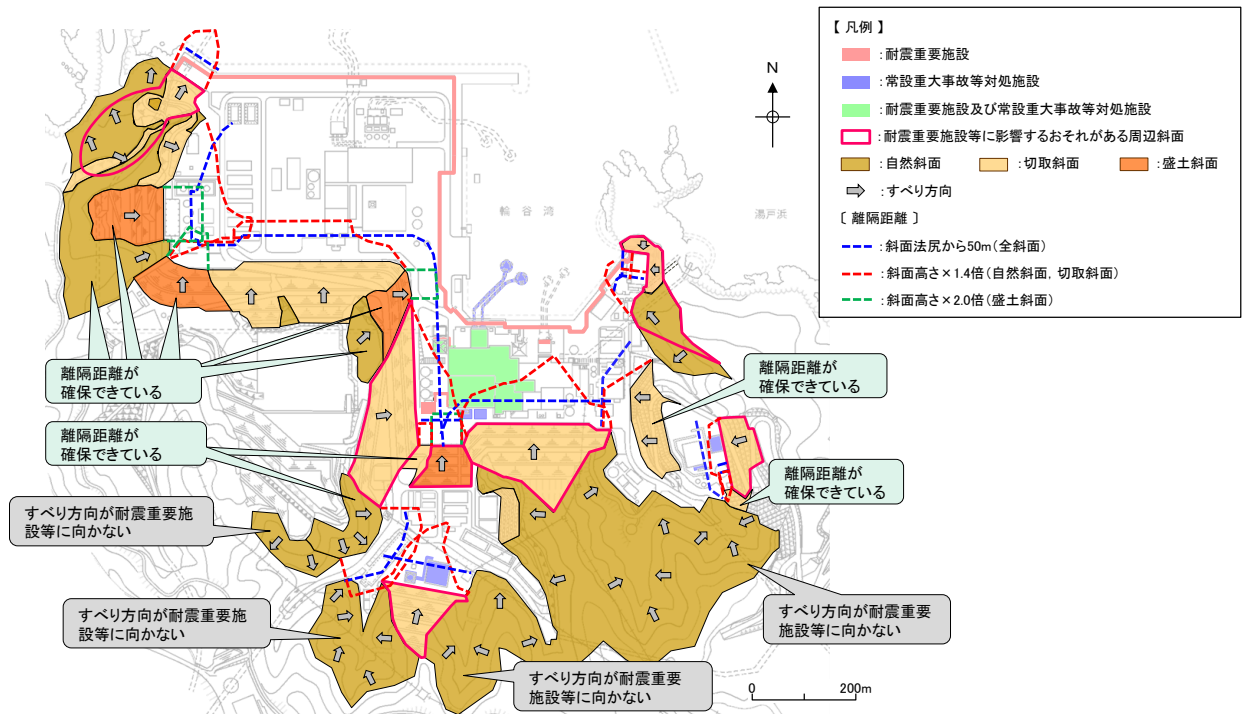

図 3.2.2-1 耐震重要施設等に影響するおそれのある斜面の分類結果



### 3.2.3 評価対象斜面の選定

評価対象斜面の選定にあたっては、図 3.2.3-1 に示す評価フローに基づき、斜面安定性の影響要因である斜面を構成する岩級、斜面高さ、斜面勾配及びシームの分布の有無並びに簡便法のすべり安全率を評価項目として各グループにおいて比較検討し、安定性評価が厳しくなると考えられる斜面を評価対象斜面に選定した。

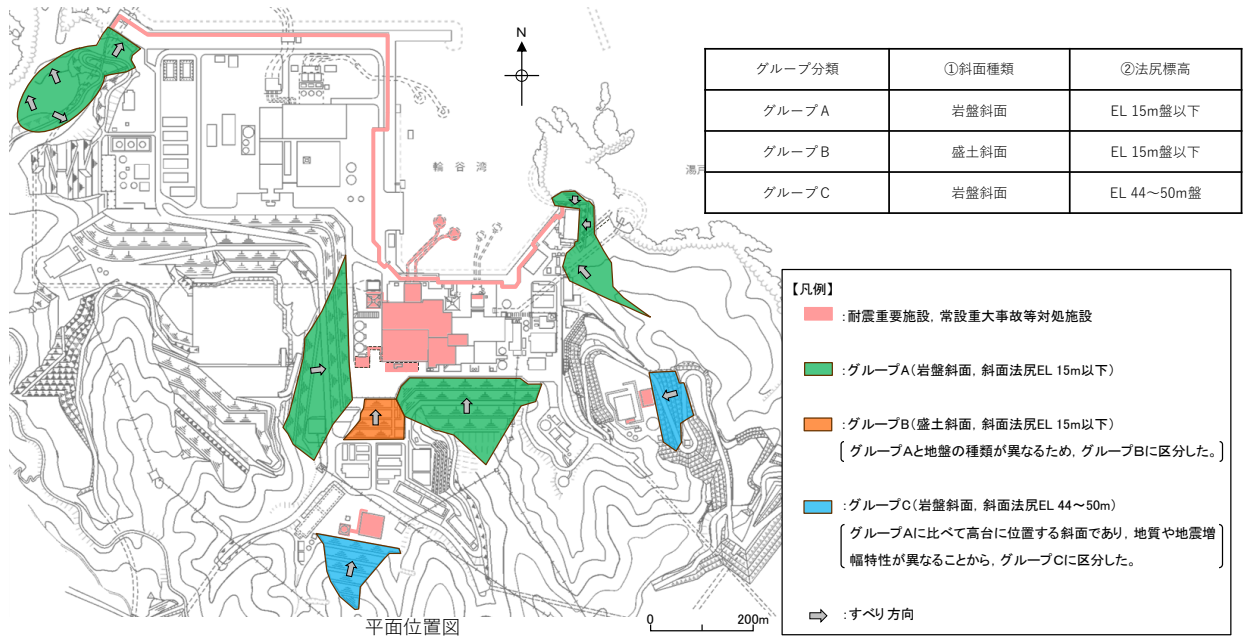
評価対象斜面の選定にあたっては、斜面高さが最も高くなり、最急勾配方向となるすべり方向に検討断面を設定した。自然斜面については、斜面高さ及び勾配に加え、風化帯が最も厚くなる尾根部を通るように検討断面を設定した。

安全対策工事に伴う掘削箇所は、2号機原子炉建物周辺の EL 15m 盤にあることから、以降では掘削の影響が考えられるグループ A 及びグループ B の評価について示す。

影響要因	内容
【影響要因 ①】 斜面を構成する岩級	C <sub>1</sub> 級、D級の低位岩級は、C <sub>H</sub> 級、C <sub>M</sub> 級の高位岩級に比べてせん断強度が低い。
【影響要因 ②】 斜面高さ	斜面高さが高いほど土塊が大きくなるため、起動力が大きくなる。
【影響要因 ③】 斜面勾配	斜面勾配が急なほどすべり方向に対する土塊重量の分力が大きくなり、起動力が大きくなる。
【影響要因 ④】 シームの分布の有無	シームは岩盤に比べてせん断強度が低く、すべり面のせん断抵抗力が小さくなる。

【簡便法によるすべり安全率】
・JEAG4601-2015に基づく静的震度「K <sub>H</sub> =0.3, K <sub>V</sub> =0.15」を用いた簡便法により、すべり安全率を算定する。



図 3.2.3-1 耐震重要施設等周辺斜面の評価フロー

グループAの斜面は、斜面高さが高くなり、最急勾配方向となるすべり方向に①-①'、④-④'、⑤-⑤'の3断面を検討断面に設定し、この中から評価対象斜面を選定した。表3.2.3-1に示す影響要因等の比較を行った結果、2号機南側切取斜面(①-①'断面)を評価対象斜面に選定した。

2号機西側切取斜面(②-②'断面)は、敷地造成工事に伴って頂部の切取を行ったことから、対策工の効果を確認するため、斜面高さが最も高くなり、最急勾配方向となるすべり方向に②-②'断面を設定し、評価対象斜面に選定した。

また、防波壁(西端部)周辺斜面(③-③'断面)は、調査の結果、礫質土・粘性土が確認されたため岩盤まで撤去することとしたことから、対策工の効果を確認するため、評価対象斜面に選定した。当該斜面は、撤去範囲より上方に自然斜面が残ることから、風化帯が最も厚くなる尾根部を通り、斜面高さが最も高くなり、勾配が急となるすべり方向の③-③'断面を検討断面に選定した。

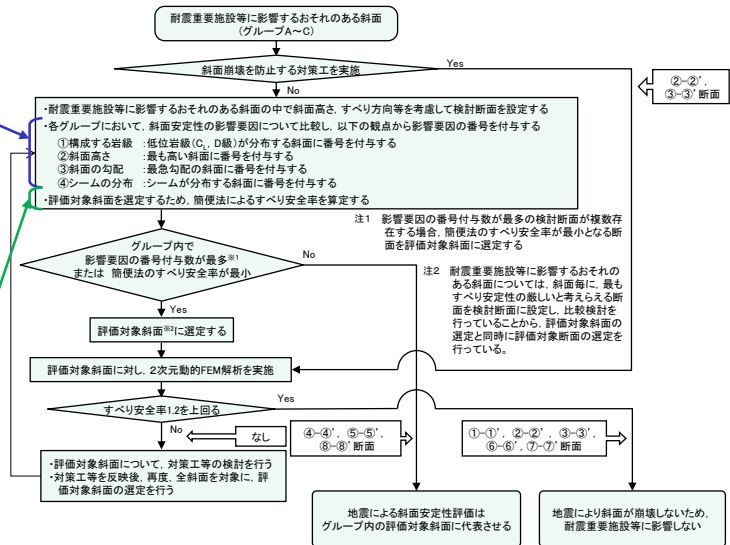
各断面の地質断面図を図3.2.3-2に示す。

表3.2.3-1 評価対象斜面の選定結果(グループA)

耐震重要施設等に影響するおそれのある斜面 グループA (EL 15m以下)	影響要因				該当する 影響要因	簡便法の 最小すべり 安全率	選定理由
	① 構成する岩級	② 斜面高さ	③ 斜面の勾配	④ シームの 分布の有無			
評価対象斜面に選定 2号機南側切取斜面 (①-①'断面)	C <sub>H</sub> , C <sub>M</sub> , C <sub>L</sub> 級	94m	1:1.5	あり	①, ②, ④	2.41	C <sub>L</sub> 級岩盤が分布すること、斜面高さが最も高いこと、シームが分布すること、及び簡便法のすべり安全率が低いことから、評価対象斜面に選定する。
防波壁(東端部)周辺斜面 (④-④'断面)	C <sub>H</sub> , C <sub>M</sub> , C <sub>L</sub> , D級	60m	1:2.8 (一部、1:0.7の 急勾配部あり)	なし	①	2.82	⑤-⑤'断面に比べ、斜面高さが高いため、⑤-⑤'断面に代表させず、①-①'断面との比較を行う。 ①-①'断面に比べ、表層にD級岩盤が分布するが、斜面高さが低いこと、平均勾配が緩いこと、シームが分布しないこと、及び簡便法のすべり安全率が大きいことから、①-①'断面の評価に代表させる。
防波壁(東端部)周辺斜面 (⑤-⑤'断面)	C <sub>H</sub> , C <sub>M</sub> , D級	25m	1:1.2	なし	①	3.93	①-①'断面に比べ、表層にD級岩盤が厚く分布し、平均勾配が急であるが、斜面高さが低いこと、シームが分布しないこと、及び簡便法の最小すべり安全率が大きいことから、①-①'断面の評価に代表させる。

□ : 番号を付与する影響要因    □ : 影響要因の番号付与が多い(簡便法のすべり安全率が小さい)    □ : 選定した評価対象斜面



図 3.2.3-2 グループAの地質断面図

グループBの斜面は、図 3.2.3-3 に示すとおり、法尻標高 EL 15m 以下の盛土斜面が 2 号機南側盛土斜面の 1 箇所のみであることから、当該斜面において、盛土厚が最大となり、最急勾配方向となるすべり方向に⑥-⑥' 断面を設定し、評価対象斜面に選定した。

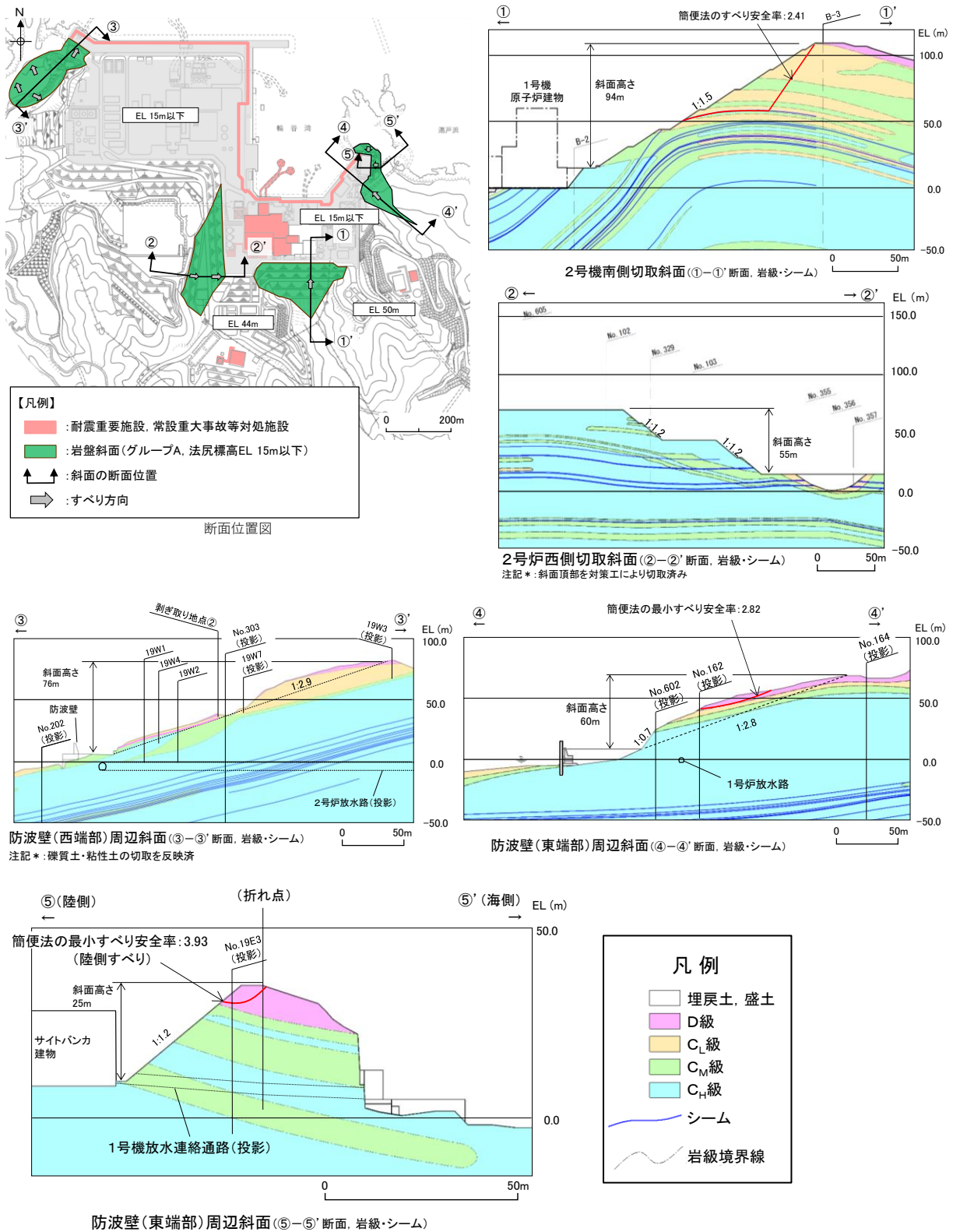

図 3.2.3-3 グループBの地質断面図

評価対象斜面の選定結果及び断面位置を図 3.2.3-4 に示す。

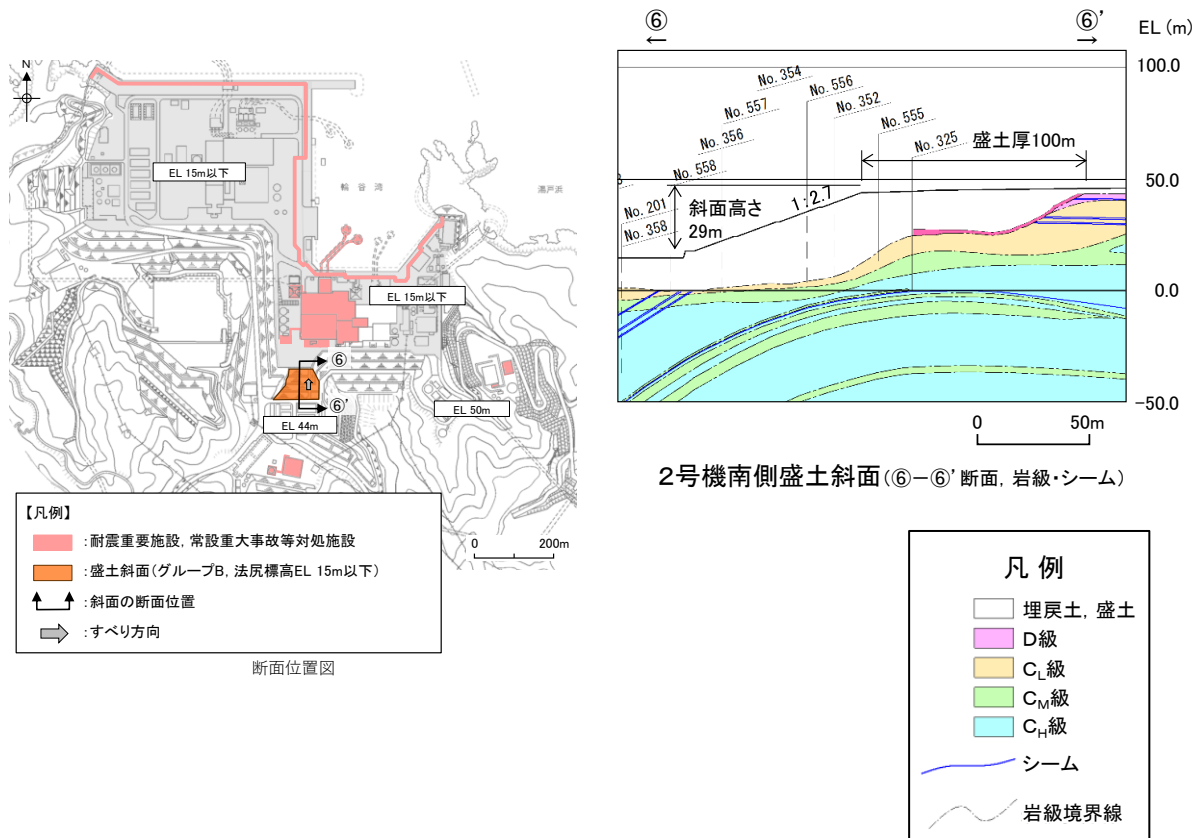

図 3.2.3-4 評価対象斜面の選定結果及び断面位置

### 3.3 評価対象斜面への掘削箇所の反映

#### 3.3.1 評価フロー（詳細）

安全対策工事に伴う掘削を踏まえた周辺斜面の安定性評価は、図 3.3.1-1 に示すフローに基づき行う。

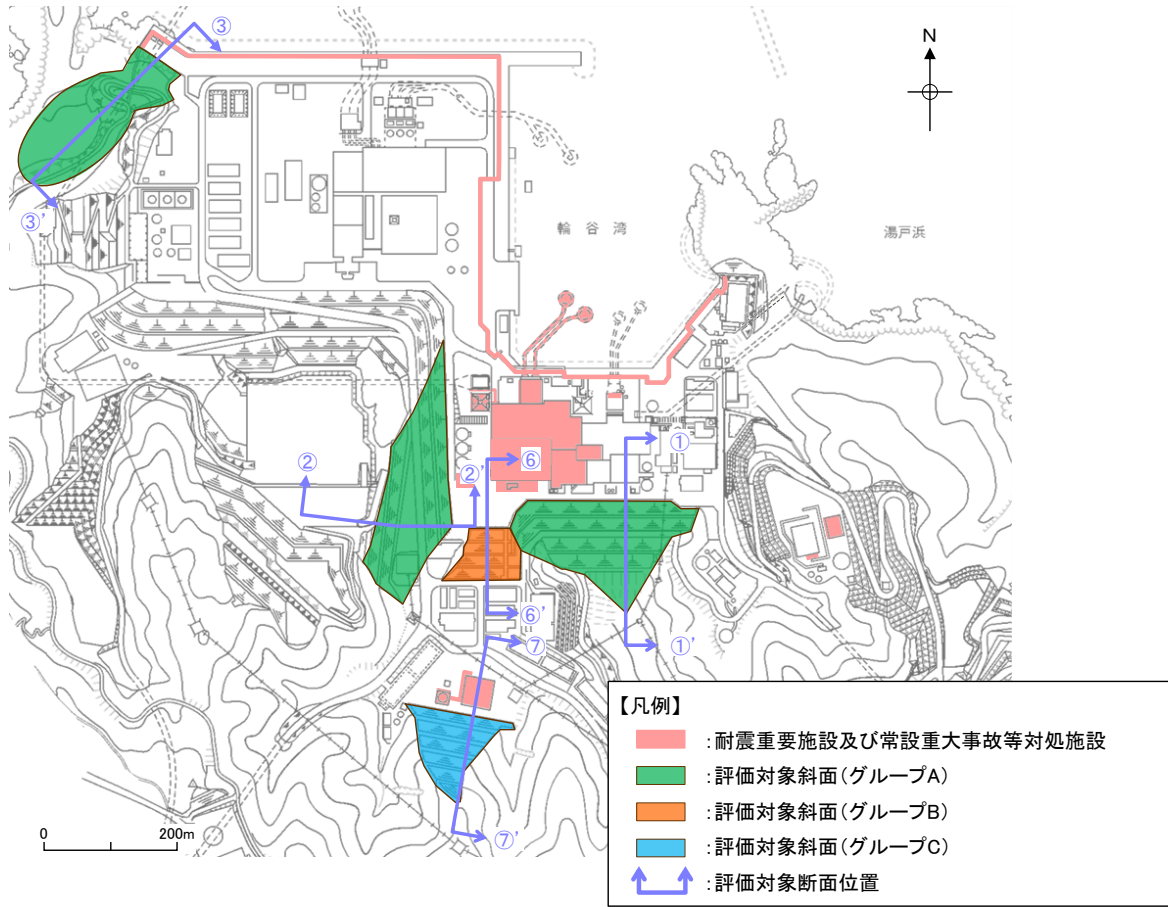

図 3.3.1-1 周辺斜面の安定性評価における掘削を踏まえた検討フロー図

### 3.3.2 掘削によるすべり安定性の低下が懸念される評価対象斜面の抽出

3.2章で記載した耐震重要施設等に影響するおそれのある斜面と掘削箇所  
の位置図を図3.3.2-1に、耐震重要施設等に影響するおそれのある斜面の  
検討断面及び掘削箇所の位置図を図3.3.2-2に示す。

表3.3.2-1のとおり、掘削によるすべり安定性の低下が懸念される斜面  
は、岩盤斜面では、2号機南側切取斜面（①-①'断面）及び2号機西側切  
取斜面（②-②'断面）、盛土斜面では、2号機南側盛土斜面（⑥-⑥'断  
面）である。

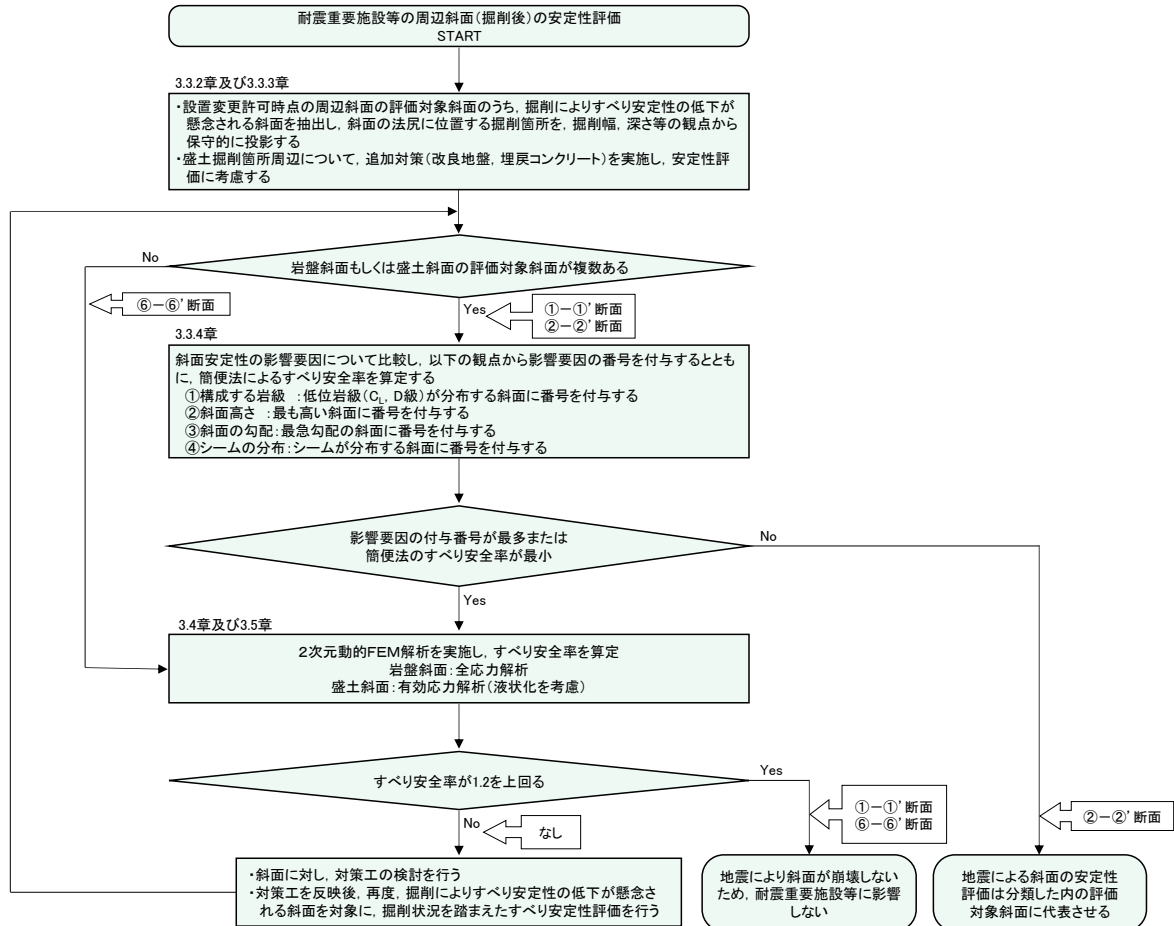
これらの掘削によるすべり安定性の低下が懸念される斜面に対し、掘削  
幅、深さ等の観点から保守的に掘削箇所を投影し、すべり安定性評価を実施  
する。



図 3.3.2-1 耐震重要施設等に影響するおそれのある斜面と掘削箇所の位置図



図 3.3.2-2 耐震重要施設等に影響するおそれのある斜面の検討断面及び掘削箇所の位置図

表 3.3.2-1 評価対象斜面及び掘削によるすべり安定性の低下が懸念される斜面

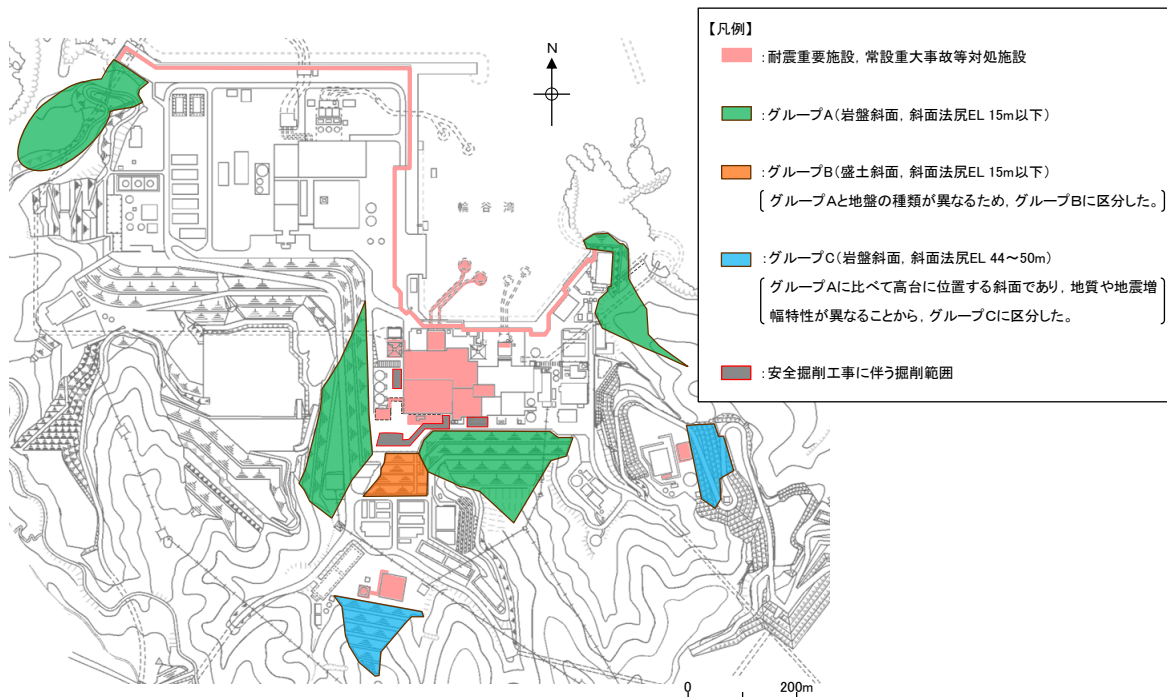
グループ	斜面番号	(1) 耐震重要施設等に影響する おそれのある斜面	(2) (1)のうち 評価対象斜面	(3) 掘削の影響による すべり安定性の低下が懸 念される斜面
グループA	①-①'	○	○	○(岩盤斜面)
	④-④'	○		
	⑤-⑤'	○		
グループB	⑥-⑥'	○	○	○(盛土斜面)
グループC	⑦-⑦'	○	○	
	⑧-⑧'	○		
対策工有	②-②'	○	○*	○(岩盤斜面)
	③-③'	○	○*	

注記\* : 斜面切取の対策工を実施しており, その効果を確認するため, 評価フローに基づき, 評価対象斜面に選定した斜面

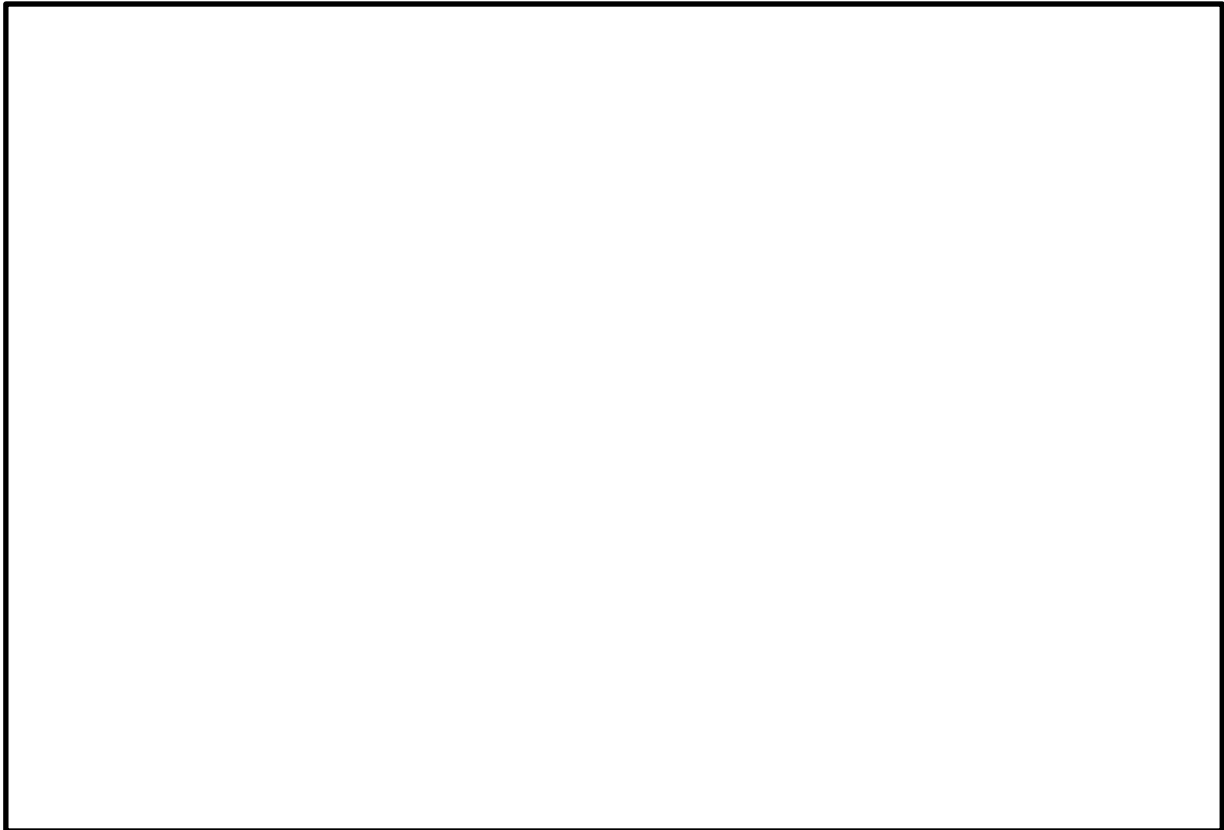

### 3.3.3 掘削形状の投影

#### (1) 岩盤斜面

掘削によるすべり安定性の低下が懸念される岩盤斜面は、2号機南側切取斜面（①－①'断面）及び2号機西側切取斜面（②－②'断面）である。これらの断面には掘削箇所が重ならないが、以下のとおり、保守的に掘削箇所を投影する。

- ・2号機南側切取斜面（①－①'断面）は、掘削箇所を通過しない断面であるが、保守的に最も近い掘削箇所を断面に投影することとする。投影する幅は、保守的に当該掘削箇所において最も広い16.9mを投影する。投影する掘削深さは詳細設計時の掘削深さ（EL 2.12m～EL 5.8m）よりも保守的である当初設計時の掘削深さ（EL 0.1m～EL 5.0m）を投影する。

また、①－①'断面は、投影する掘削箇所背面よりも斜面高さの高い断面であるため、斜面高さの観点からも保守的である。

- ・2号機西側切取斜面（②－②'断面）は、掘削箇所を通過しない断面であるが、保守的に最も近い掘削箇所を断面に投影することとする。投影する幅は、保守的に当該掘削箇所において最も広い63mを投影する。投影する掘削深さはEL-8.62m～EL-1.97mを投影する。

また、②－②'断面は、投影する掘削箇所背面よりも斜面高さの高い断面であるため、斜面高さの観点からも保守的である。



図 3.3.3-1 評価対象斜面位置図（岩盤斜面）



図 3.3.3-2 評価対象斜面図 (掘削箇所投影)

(2) 盛土斜面

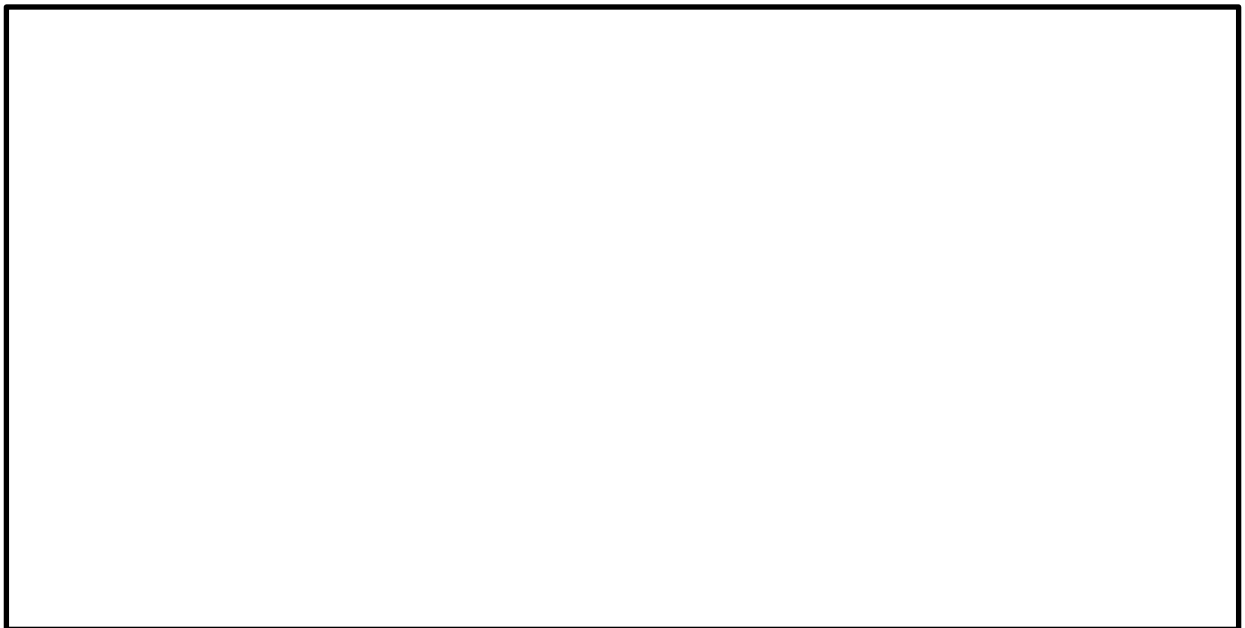
掘削によるすべり安全率の低下が懸念される盛土斜面は、2号機南側盛土斜面（⑥-⑥'断面）である。この断面は掘削箇所を通過する断面であるが、以下のとおり、保守的に掘削箇所を投影する。

- ・ 2号機南側盛土斜面（⑥-⑥'断面）は、掘削箇所を通過する断面であり、幅 20.5m を投影する。投影する掘削深さは、保守的に最も掘削深さが深い位置の EL-8.62m を投影する。

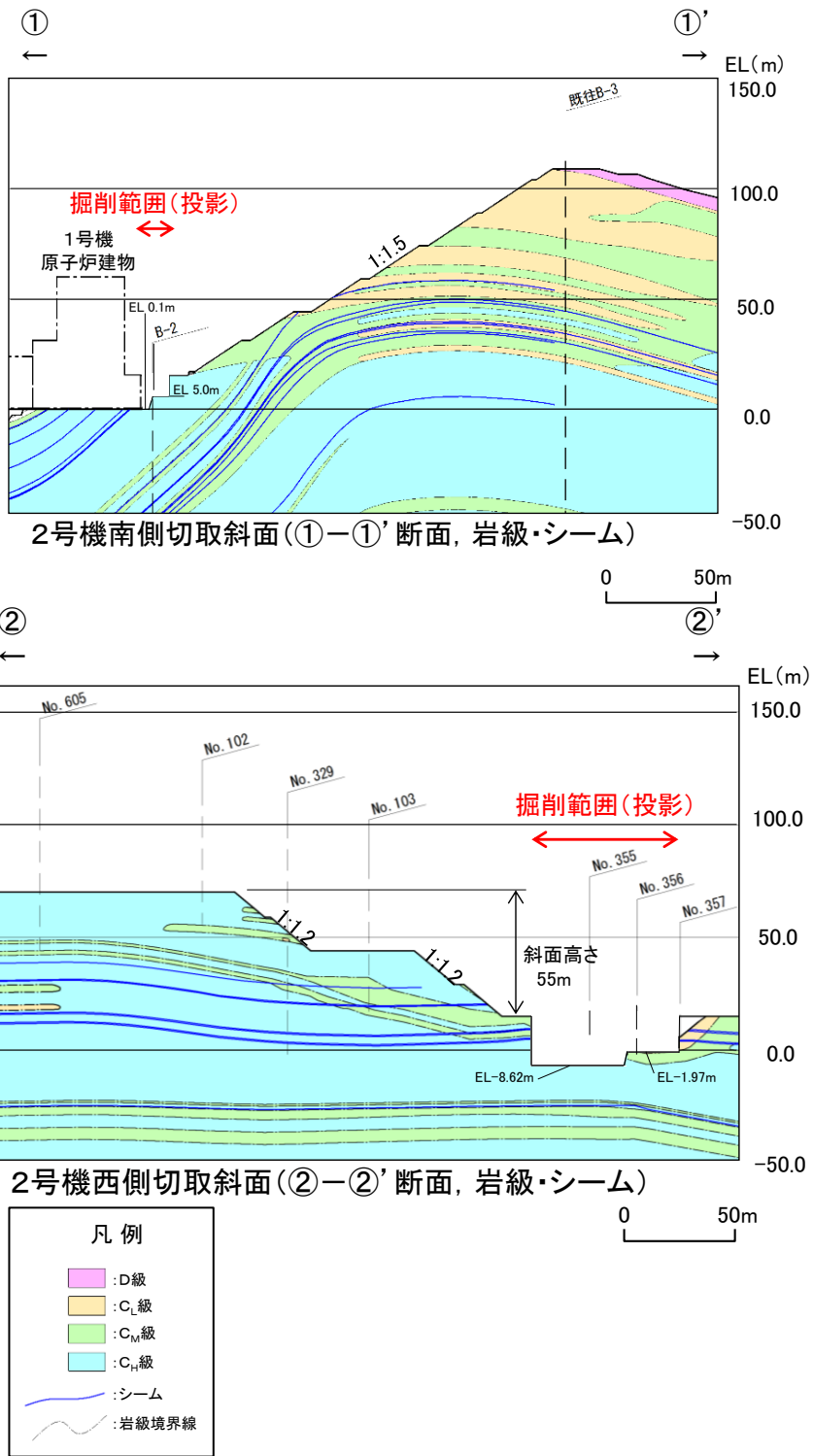

図 3.3.3-3 評価対象斜面位置図（盛土斜面）



図 3.3.3-4 評価対象斜面図（掘削箇所投影）

### 3.3.4 評価対象斜面の比較

評価対象斜面のうち、岩盤斜面は、2号機南側切取斜面(①-①'断面)及び2号機西側切取斜面(②-②'断面)の2つであることから、これらを対象に、設置変更許可時と同様の考えに基づき、すべり安定性への影響要因及び簡便法のすべり安全率を比較し、より保守的な評価対象斜面に対し、安定性評価を実施する。

簡便法は、「3.4.3(1) すべり安定性評価」に記載のとおり実施し、網羅的にすべり面を探索してすべり安全率を算定する。

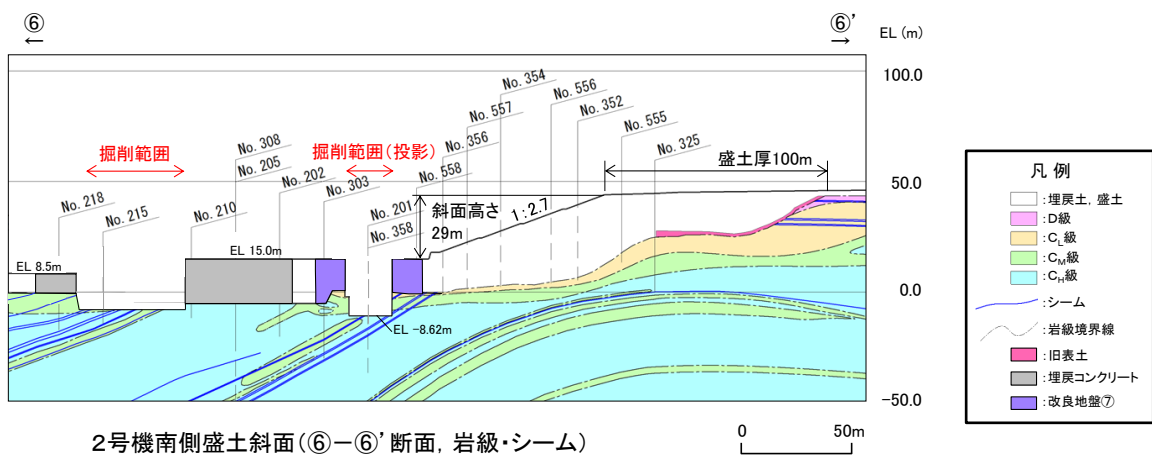
影響要因及び簡便法によるすべり安全率を比較検討した結果、表3.3.4-1及び図3.3.4-1のとおり、2号機南側切取斜面(①-①'断面)に代表させ、岩盤斜面における掘削を踏まえた安定性評価を実施する。

表 3.3.4-1 評価対象斜面（岩盤斜面）の選定結果

耐震重要施設等に影響するおそれのある斜面	影響要因				該当する影響要因	簡便法の最小すべり安全率	選定理由
	① 構成する岩級	② 斜面高さ	③ 斜面の勾配	④ シームの分布の有無			
2号機南側切取斜面 (①-①'断面)	C <sub>H</sub> , C <sub>M</sub> , C <sub>L</sub> 級	94m	1:1.5	あり	①, ②, ④	2.41	・C <sub>L</sub> 級の岩盤が分布すること、斜面高さが最も高いこと及びシームが分布する。
2号機西側切取斜面 (②-②'断面)	C <sub>H</sub> , C <sub>M</sub>	55m	1:1.2	あり	③, ④	3.44	・①-①'断面に比べ、平均勾配が急であるが、C <sub>L</sub> 級の岩盤が分布しないこと、及び斜面高さが低いことから、①-①'断面の評価に代表させる。



図 3.3.4-1 岩盤斜面における評価対象斜面のすべり面及び簡便法の最小すべり安全率

### 3.4 解析方法

#### 3.4.1 岩盤斜面の安定性評価

##### (1) 評価方針

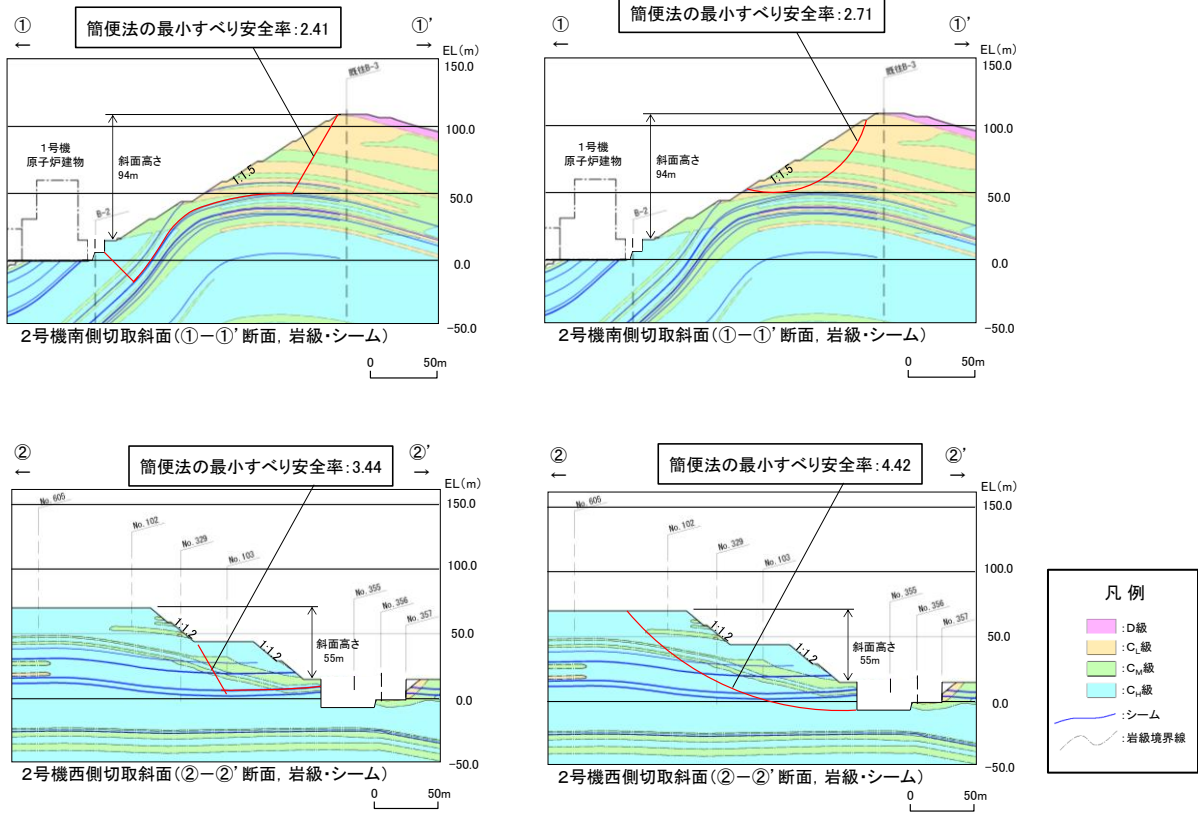
岩盤斜面として選定した評価対象斜面である2号機南側切取斜面（①-①'断面）について、2次元動的FEM解析（全応力解析）を実施し、すべり安定性評価を実施する。

##### (2) 地震応答解析手法

2次元動的FEM解析（全応力解析）には、解析コード「ADVANCE Ver.4.0」を使用する。

解析手法は、「2.4.2 地震応答解析手法」と同様とする。

##### (3) 入力地震動の策定

入力地震動は、「3.5 評価結果」に示す掘削前のすべり安定性評価結果から、すべり安全率が厳しくなると想定される $S_s-D$ 及び $S_s-N1$ とし、水平地震動及び鉛直地震動の位相反転を考慮する。

##### (4) 解析モデルの設定

設置変更許可時における地盤安定性評価と同様、地盤は平面ひずみ要素で、シームはジョイント要素でモデル化する。

岩盤斜面の安定性評価における解析モデルを図3.4.1-1に示す。



図 3.4.1-1 解析モデル (2号機南側切取斜面 (①-①' 断面))

(5) 解析用物性値

解析用物性値は、「2.4.5 解析用物性値の設定」に基づき設定する。

(6) 地盤物性値のばらつき

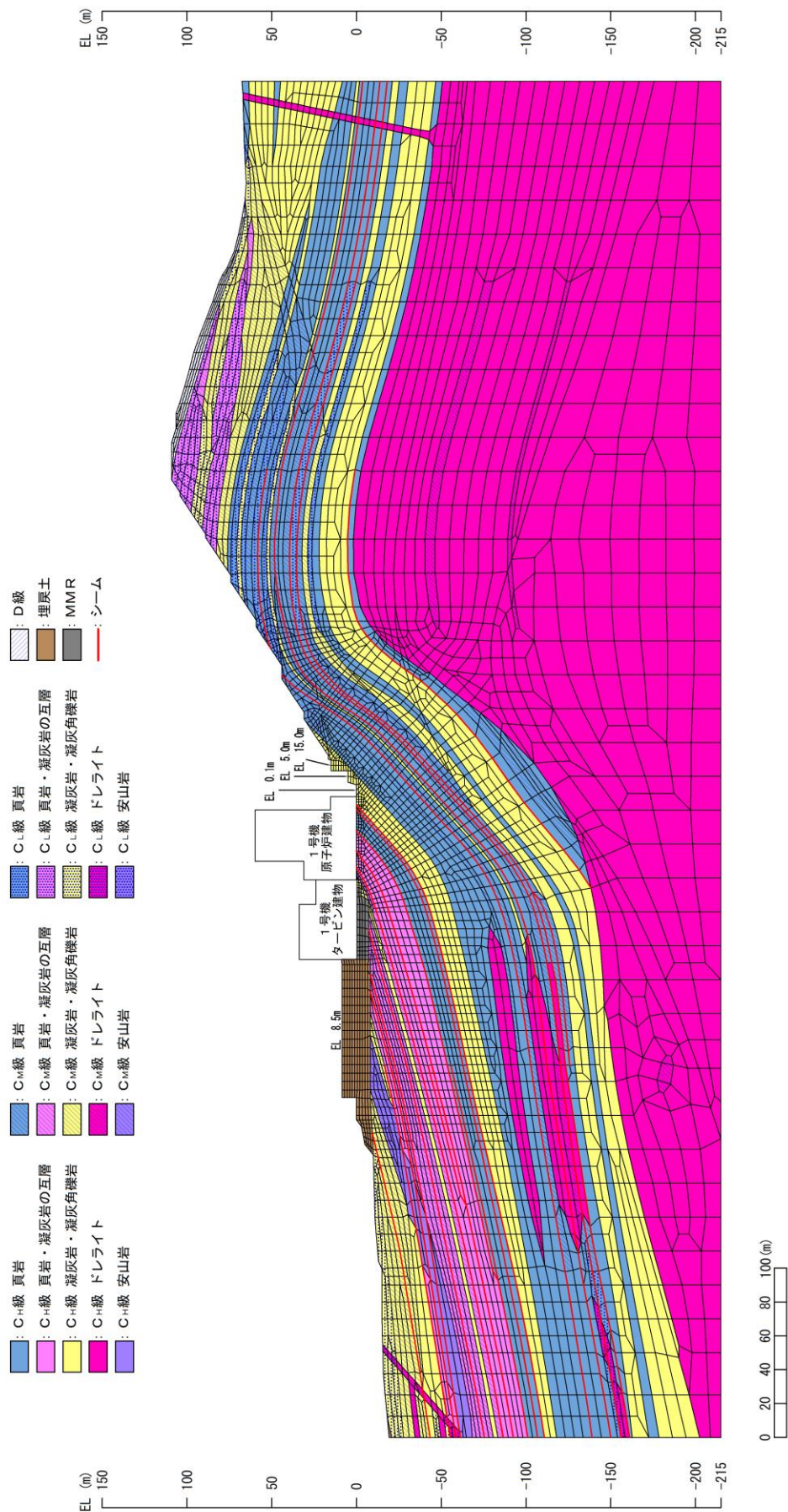
すべり安全率に対する地盤物性値のばらつきの影響については、強度特性が支配的であるとされていることから、地盤物性のうち強度特性に関するばらつきについて考慮し、平均強度から $1\sigma$ による低減を実施した強度特性とする。

(7) 地下水位の設定

岩盤斜面の地下水位については、保守的に地表面に設定する。

(8) 岩盤斜面の常時応力解析

常時応力解析は、施工順序を考慮し、図 3.4.1-2 に示すとおり、4 ステップに分けて解析を行う。

常時応力解析時の境界条件は、底面を固定境界とし、自重による鉛直方向の変形を拘束しないよう、側面をローラー境界とする。



ステップ	断面図
<p>ステップ1 地盤の自重計算により 初期応力を計算</p>	
<p>ステップ2 敷地造成工事による 切取に伴う岩盤の解放力を反映</p>	
<p>ステップ3 施設設置及び周辺埋戻しに 伴う荷重を反映</p>	
<p>ステップ4 安全対策工事に伴う 掘削による岩盤の解放力を反映</p>	

図 3.4.1-2 常時応力解析のステップ図

### 3.4.2 盛土斜面の安定性評価

#### (1) 評価方針

盛土斜面として選定した評価対象斜面である2号機南側盛土斜面（⑥-⑥'断面）について、2次元動的FEM解析（有効応力解析）を実施し、液化影響を考慮したすべり安定性評価を実施する。

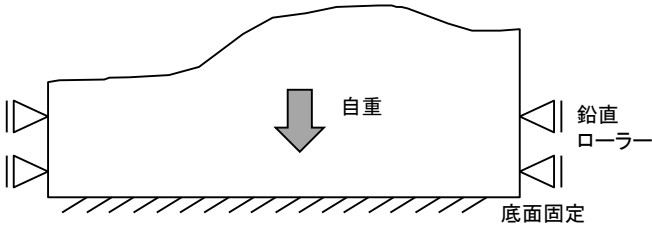
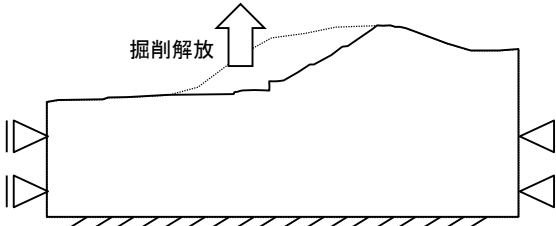
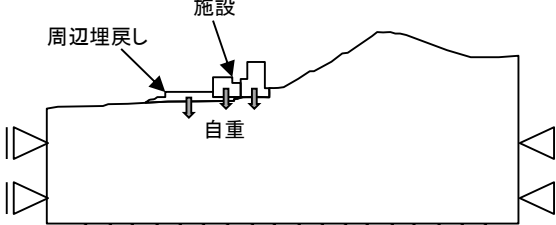
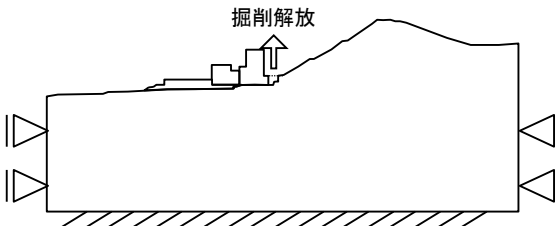
2号機南側盛土斜面の法尻における掘削箇所付近には、安定性向上を目的とした追加対策工（改良地盤）を新設することとし、安定性評価に考慮することとする。

新設する改良地盤は、IV-2-1-3「地盤の支持性能に係る基本方針」のうち、改良地盤⑦と同じ工法及び仕様（高圧噴射攪拌工法、改良強度  $q_u=2500\text{kN/m}^2$ ）とする。

#### (2) 地震応答解析手法

2次元動的FEM解析（有効応力解析）には、解析コード「FLIP」を使用する。

解析手法は、設置変更許可時と同様とする。

#### (3) 入力地震動の策定

入力地震動は、「3.5 評価結果」に示す掘削前のすべり安定性評価結果から、すべり安全率が厳しくなると想定される  $S_s-D$ 、 $S_s-N1$  及び  $S_s-N2$  とし、水平地震動及び鉛直地震動の位相反転を考慮する。

#### (4) 解析モデルの設定

解析モデルは、設置変更許可時と同様に設定する。

盛土斜面の安定性評価における解析モデルを図3.4.2-1に示す。



図 3.4.2-1 解析モデル (2号機南側盛土斜面 (⑥-⑥) 断面)

(5) 解析用物性値

解析用物性値の一覧を表 3.4.2-1 及び表 3.4.2-2 に示す。

埋戻土を除く土質材料及び岩盤の解析用物性値は、IV-2-1-3「地盤の支持性能に係る基本方針」に基づき、全応力解析（等価線形解析）の物性値（「2.4.5 解析用物性値の設定」参照）と同値に設定する。

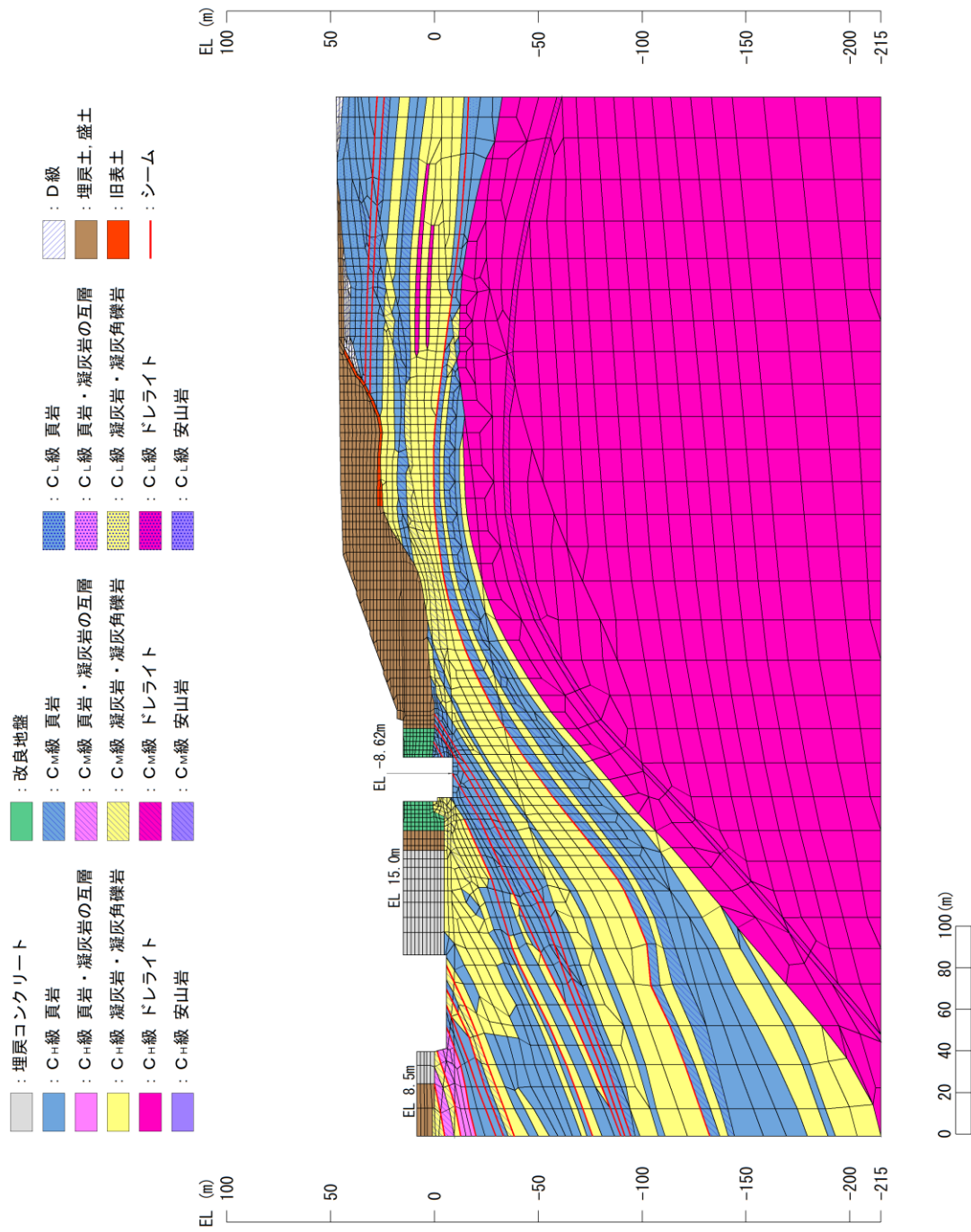
表 3.4.2-1 解析用物性値（有効応力解析）  
（液状化検討対象層）

		埋戻土	
物理特性	密度 $\rho$ (g/cm <sup>3</sup> )	2.11 【2.00】	
	間隙率 $n$	0.45	
変形特性	動せん断弾性係数 $G_{ma}$ (kN/m <sup>2</sup> )	154,600	
	基準平均有効拘束圧 $\sigma_{ma}'$ (kN/m <sup>2</sup> )	98	
	ポアソン比 $\nu$	0.33	
	減衰定数の上限値 $h_{max}$	0.095	
強度特性	粘着力 $c'$ (kN/m <sup>2</sup> )	0	
	内部摩擦角 $\phi'$ (°)	40.17	
液状化特性	変相角 $\phi_p$ (°)	28	
	液状化パラメータ	S1	0.005
		w1	4.080
		P1	0.5
		P2	0.990
		C1	2.006

注：括弧内【】の数字は地下水位以浅の数値を示す。  
動せん断弾性係数、内部摩擦角及び液状化パラメータは代表的な数値を示す。

表 3.4.2-2 解析用物性値（有効応力解析）  
（改良地盤）

種別（工法，地盤種別）		改良地盤⑦ （高圧噴射）
物理特性	密度 $\rho$ (g/cm <sup>3</sup> )	2.11
	間隙率 $n$	0.45
変形特性	動せん断弾性係数 $G_{ma}$ (kN/m <sup>2</sup> )	1,135,000
	基準平均有効拘束圧 $\sigma_{ma}'$ (kN/m <sup>2</sup> )	98
	ポアソン比 $\nu$	0.33
	減衰定数の上限値 $h_{max}$	0.095
強度特性	粘着力 $c$ (kN/m <sup>2</sup> )	1,250
	内部摩擦角 $\phi'$	0

注：動せん断弾性係数は代表的な数値を示す。

(6) 地盤物性値のばらつき

すべり安全率に対する地盤物性値のばらつきの影響については、強度特性が支配的であるとされていることから、地盤物性のうち強度特性に関するばらつきについて考慮し、平均強度から1 $\sigma$ による低減を実施した強度特性とした。

埋戻土を除く土質材料及び岩盤については全応力解析と同値であるため、設置変更許可時のばらつきを考慮した強度特性を用いる。

なお、改良地盤及び埋戻土については、以下の理由から平均強度が既に安全側にばらつきを考慮したものになっているため、更なるばらつきの考慮は実施しない。

・改良地盤

「補足-023-01 地盤の支持性能について」より、新設する改良地盤と同じ工法及び仕様である改良地盤⑦については、実施工の改良地盤が設計値を上回るように施工されるため、改良地盤のばらつきを踏まえても表3.4.2-3における強度特性は保守的な設定となっている。

表 3.4.2-3 室内試験における試験値と目標物性値との比較  
(強度特性)

(「補足-023-01 地盤の支持性能について」より引用)

	目標物性値	試験値
粘着力 c (kN/m <sup>2</sup> )	1250	2110
内部摩擦角 $\phi$ (°)	0 解析用物性値に設定	40.5

・埋戻土

埋戻土の平均強度は、表 3.4.2-4 に示すとおり、港湾技研資料に基づき、粘着力  $C$  を保守的にゼロと設定しており、既に安全側にばらつきを考慮した強度になっているため、更なるばらつきの考慮は実施しない。

表 3.4.2-4 埋戻土の解析用物性値及び設定方法

	解析用物性値	設定方法
粘着力 $c$ (kN/m <sup>2</sup> )	0	慣用値*
内部摩擦角 $\phi$ (°)	40.17	港湾技研資料*に基づき、 $N$ 値と有効上載圧により相対密度 $D_r$ を求め、内部摩擦角 $\phi$ と相対密度 $D_r$ との関係から設定

注記\*：液状化による構造物被害予測プログラム F L I P において必要な各種パラメータの簡易設定法（港湾技研資料 No. 869, 1997 年 6 月）

(7) ジョイント要素

地盤と構造体の接合面の法線方向に対して地震時の引張荷重を与えると、地盤は構造体から剥離する特徴がある。また、地盤と構造体の接合面のせん断方向に対して地震時のせん断荷重を与え、せん断ひずみを増加させていくと、地盤及び構造体のせん断応力は上限に達し、それ以上はせん断応力が増加しなくなる特徴がある。

時刻歴応答解析では、地震時における実挙動を正確に把握するために、地盤と構造体の接合面にジョイント要素を設定し、地震時の地盤と構造体の接合面における剥離及びすべりを考慮する。

ジョイント要素は、地盤と構造体の接合面で法線方向及びせん断方向に対して設定する。法線方向については、常時状態以上の引張荷重が生じた場合、剛性及び応力をゼロとし、剥離を考慮する。せん断方向については、地盤と構造体の接合面におけるせん断抵抗力以上のせん断荷重が生じた場合、せん断剛性をゼロとし、すべりを考慮する。

ジョイント要素のばね定数は、土木学会マニュアル 2005 を参考に、数値解析上、不安定な挙動を起こさない程度に周囲材料の剛性よりも十分に大きな値を設定する。表 3.4.2-5 にジョイント要素のばね定数を示す。

また、ジョイント要素の力学特性を図 3.4.2-2 示す。

表 3.4.2-5 ジョイント要素のばね定数

せん断剛性 $k_s$ ( $\text{k N/m}^3$ )	圧縮剛性 $k_n$ ( $\text{k N/m}^3$ )
$1.0 \times 10^7$	$1.0 \times 10^7$



図 3.4.2-2 ジョイント要素の力学特性



せん断強度  $\tau_f$  は次式の Mohr-Coulomb 式により規定される。接合面に設定するジョイント要素の粘着力  $c$  及び内部摩擦角  $\phi$  は、周辺地盤の  $c$ 、 $\phi$  とし、「補足-023-01 地盤の支持性能について」に基づき設定する。また、接合面に設定するジョイント要素のせん断強度は、隣り合う地盤、改良地盤または埋戻コンクリートの各せん断強度のうち小さい値を採用することとする。

$$\tau_f = c + \sigma' \tan \phi$$

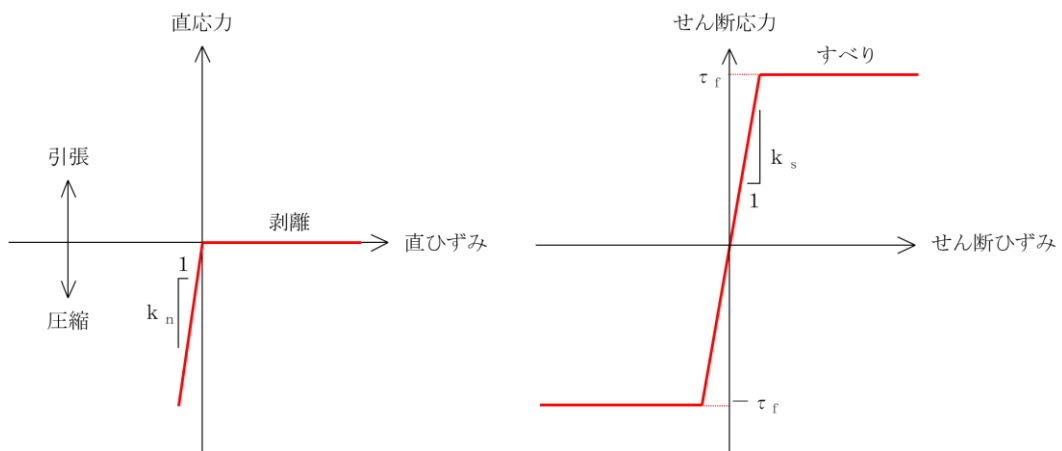
ここで、

$\tau_f$  : せん断強度

$c$  : 粘着力

$\phi$  : 内部摩擦角

- |                                |                                |                                |            |                   |
|--------------------------------|--------------------------------|--------------------------------|------------|-------------------|
| ■ : 埋戻コンクリート                   | ■ : 改良地盤                       | ■ : C <sub>L</sub> 級 頁岩        | ■ : D級     | — : ジョイント要素 (境界1) |
| ■ : C <sub>M</sub> 級 頁岩        | ■ : C <sub>M</sub> 級 頁岩        | ■ : C <sub>L</sub> 級 頁岩        | ■ : 埋戻土、盛土 | — : ジョイント要素 (境界2) |
| ■ : C <sub>M</sub> 級 頁岩・凝灰岩の互層 | ■ : C <sub>M</sub> 級 頁岩・凝灰岩の互層 | ■ : C <sub>L</sub> 級 頁岩・凝灰岩の互層 | ■ : 旧表土    | — : ジョイント要素 (境界3) |
| ■ : C <sub>M</sub> 級 凝灰岩・凝灰角礫岩 | ■ : C <sub>M</sub> 級 凝灰岩・凝灰角礫岩 | ■ : C <sub>L</sub> 級 凝灰岩・凝灰角礫岩 | — : シーム    | — : ジョイント要素 (境界4) |
| ■ : C <sub>M</sub> 級 ドレライト     | ■ : C <sub>M</sub> 級 ドレライト     | ■ : C <sub>L</sub> 級 ドレライト     |            |                   |
| ■ : C <sub>M</sub> 級 安山岩       | ■ : C <sub>M</sub> 級 安山岩       | ■ : C <sub>L</sub> 級 安山岩       |            |                   |

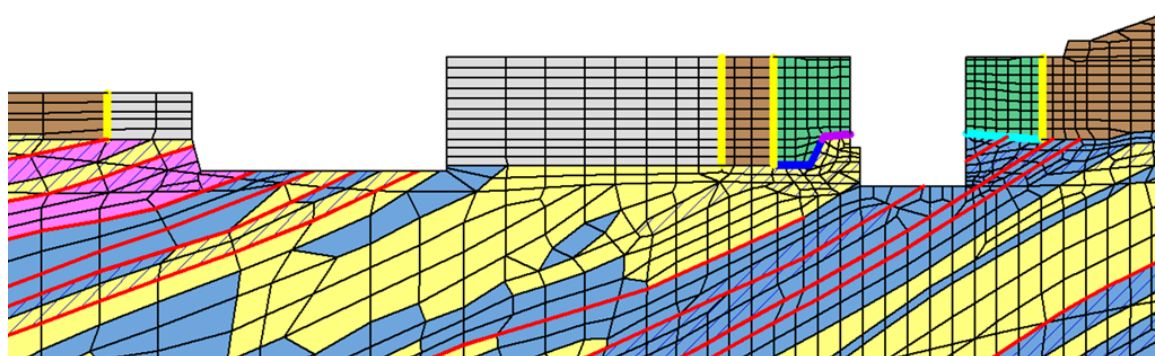
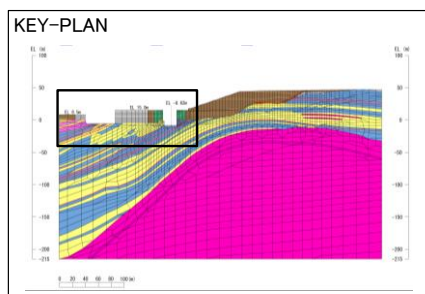

	接合条件		粘着力 c (N/mm <sup>2</sup> )	内部摩擦角 $\phi$ (°)	備考 (採用物性値)
	材料1	材料2			
— 境界1	改良地盤	埋戻土	0	40.17	埋戻土
	埋戻コンクリート	埋戻土			
— 境界2	改良地盤	C <sub>L</sub> 級 頁岩	0.28	45.00	C <sub>L</sub> 級 頁岩
— 境界3	改良地盤	C <sub>L</sub> 級 凝灰岩 ・凝灰角礫岩	0.60	28.00	C <sub>L</sub> 級 凝灰岩 ・凝灰角礫岩
— 境界4	改良地盤	C <sub>M</sub> 級 凝灰岩 ・凝灰角礫岩	1.25	0	改良地盤

図 3.4.2-3 ジョイント要素の配置図

(8) 地下水位の設定

設置変更許可時において、掘削形状を反映する前の2号機南側盛土斜面（⑥-⑥'断面）に設定した地下水位については、2次元浸透流解析と3次元浸透流解析による地下水位を比較し、保守的となっている2次元浸透流解析による地下水位を設定している。

以下の理由から、掘削箇所及び追加対策工を反映した2号機南側盛土斜面（⑥-⑥'断面）の地下水位は、設置変更許可時と同じになると考えられる。

- ・2次元浸透流解析では、法尻部及び法肩部の地表面に水頭固定境界を設定しており、この範囲に掘削範囲及び追加対策工範囲が位置していることから、掘削形状及び追加対策工反映後の2次元浸透流解析による地下水位は反映前と同じになる。（図3.4.2-4及び図3.4.2-5参照）
- ・掘削形状及び追加対策工を反映した3次元浸透流解析においても、盛土斜面内における地下水位が2次元浸透流解析による地下水位と同等となるように、盛土斜面法尻の改良地盤内に暗渠排水管を設置することとし、3次元浸透流解析に考慮する。

以上より、2号機南側盛土斜面（⑥-⑥'断面）における2次元動的FEM解析（有効応力解析）の地下水位は、設置変更許可時に設定した2次元浸透流解析の地下水位と同じとする。

なお、掘削形状及び追加対策工を反映した3次元浸透流解析の地下水位については、別途、「補足-023-01 地盤の支持性能について」で説明する。



図 3.4.2-4 浸透流解析による地下水位の設定（掘削形状等反映前）



図 3.4.2-5 浸透流解析による地下水位の設定（掘削形状等反映後）

(9) 盛土斜面の常時応力解析

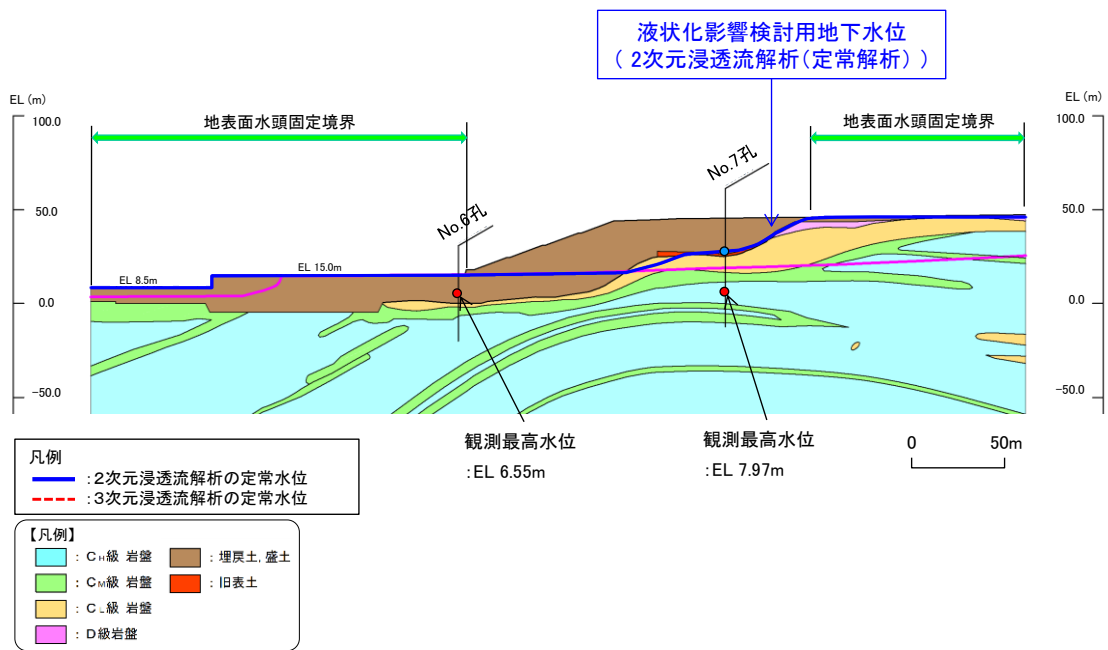
2号機南側盛土斜面（⑥－⑥’断面）については、安全対策工事に伴う掘削箇所周辺において、掘削に伴う盛土部及び岩盤部の応力解放に伴う緩みが想定されるが、図3.4.2-6のとおり、施工順序を踏まえた以下の理由から、1つのステップで常時応力解析を実施する。

a. 常時応力解析を1つのステップで実施する理由

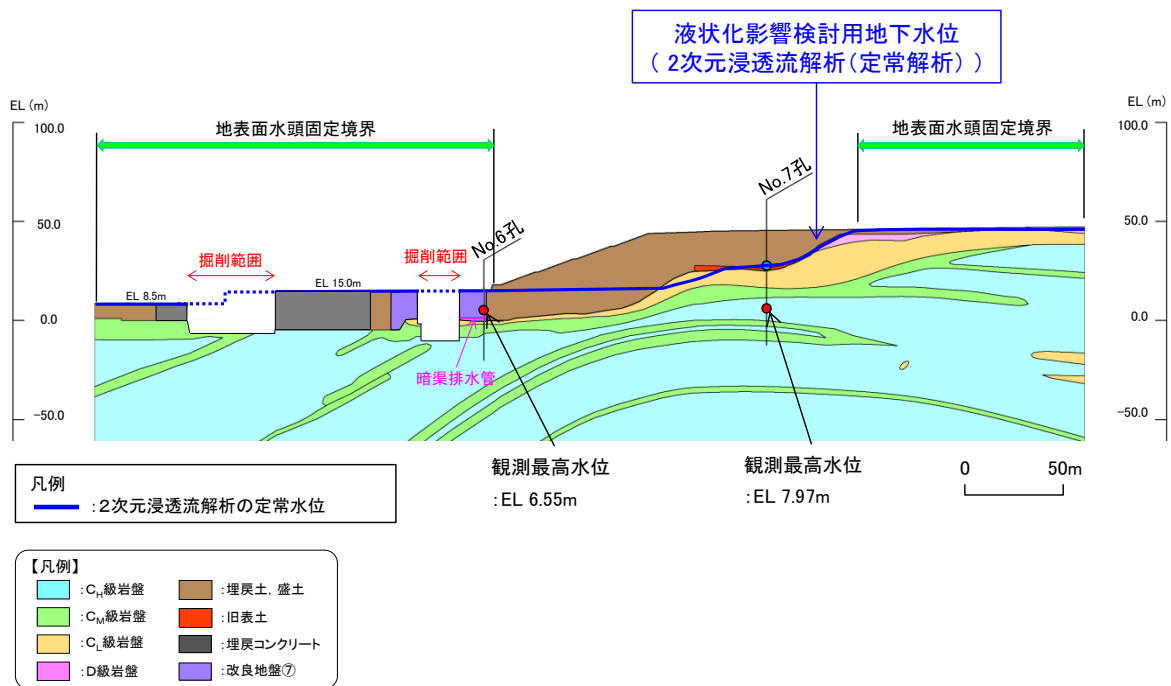
1) 盛土部については、安全対策工事に伴う掘削前に親杭を施工し、掘削しながら切梁及びグラウンドアンカを設置しており、極力、掘削近傍に応力解放に伴う緩みが発生しないように配慮して施工しているが、応力解放に伴う多少の緩みは発生するものと考えられる（施工順序B）。

その後、高圧噴射攪拌工法による改良地盤の施工（施工順序C）により、埋戻土を攪拌しながらセメントを混合して改良するため、掘削による応力解放の影響は解消される。

2) 岩盤部についても、応力解放に伴う緩みが極力発生しないように配慮して施工しているため、掘削前後の2ステップで実施した常時応力解析による応力状態と、1つのステップで実施した常時応力解析による応力状態について差異はないと考えられる。

3) 上記の1・2より、地盤改良をモデル化した常時応力解析により、保守的な応力状態を設定できる。



図 3.4.2-6 施工状況及び常時応力解析のモデル  
 (2号機南側盛土斜面(⑥-⑥'断面)掘削箇所近傍)

b. 掘削による応力解放の影響検討

盛土斜面は、「a. 常時応力解析を1つのステップで実施する理由」で前述したとおり、1つのステップで常時応力解析を実施することから、掘削後のステップのみの常時応力解析と掘削前後の2ステップでの常時応力解析を比較し、岩盤部において掘削による応力解放が表現できているかを確認する。

解析コードは「S-STAN Ver.20\_SI」を用いる。

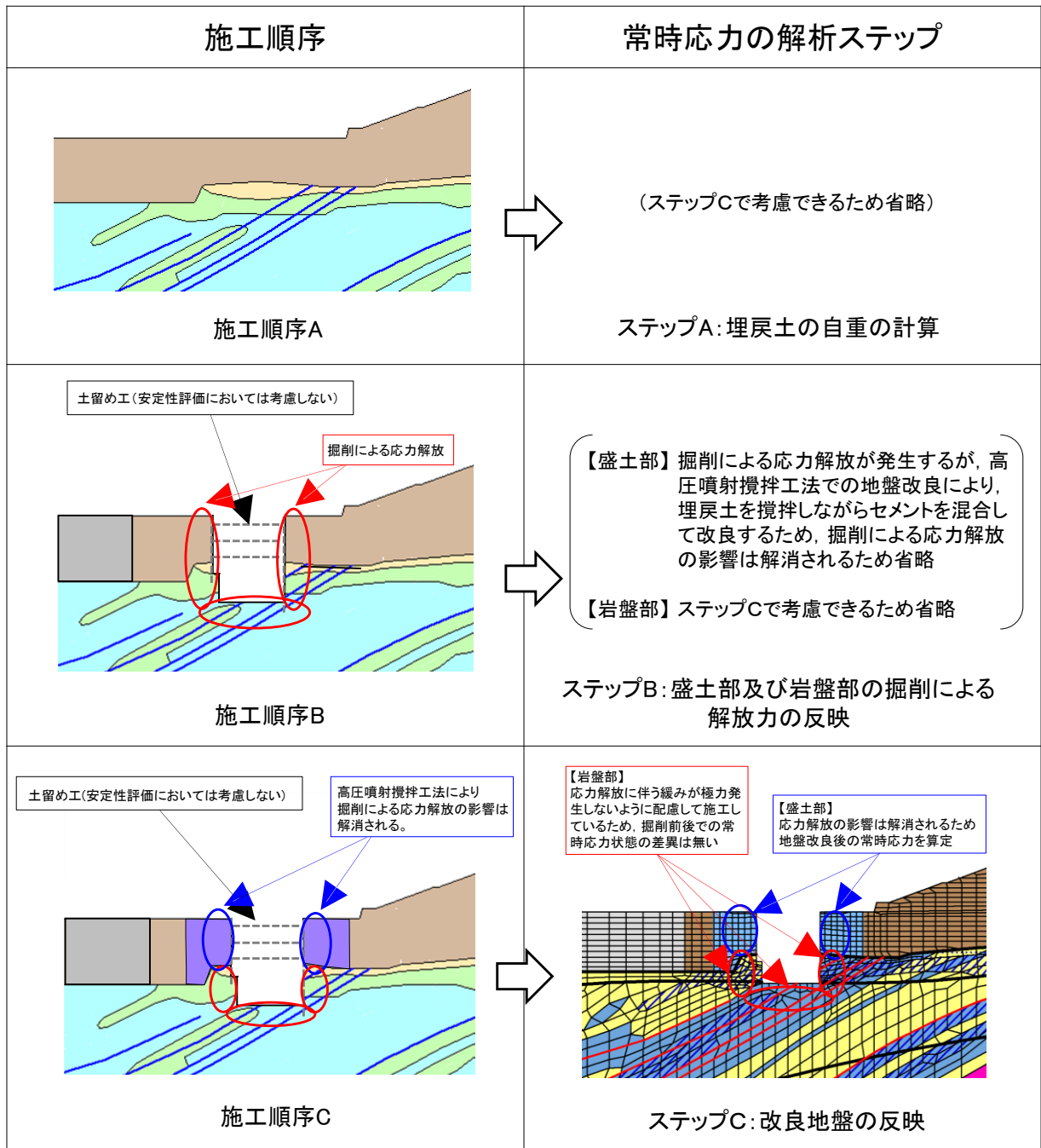
(a) 解析条件

解析条件は設置変更許可時の常時応力解析と同様とする。

掘削形状は、図 3.4.2-7 のとおり、設置変更許可時の解析モデルを用い、実際の掘削形状と概ね同等の形状となるように掘削形状を設定する。



図 3.4.2-7 掘削形状の反映方法



(b) 解析ケース

解析による応力解放の影響検討における解析ケースを表 3.4.2-6 に示す。

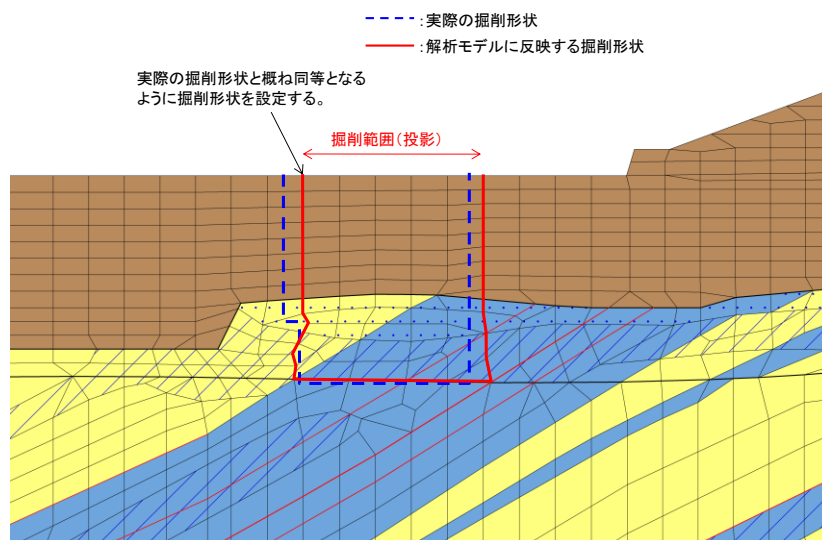
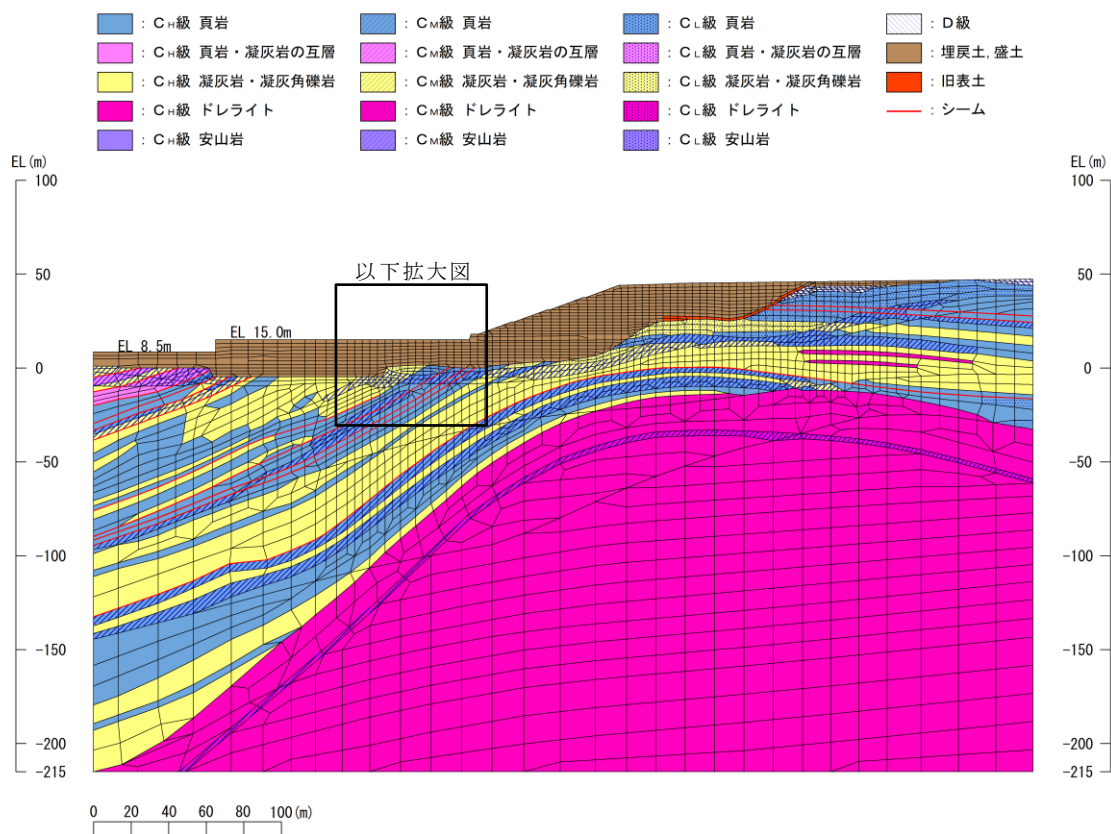
- ・ 解析ケース①：ステップ B のみの常時応力解析
- ・ 解析ケース②：ステップ A ⇒ B の 2 ステップでの常時応力解析

表 3.4.2-6 掘削による応力解放の影響検討における解析ケース

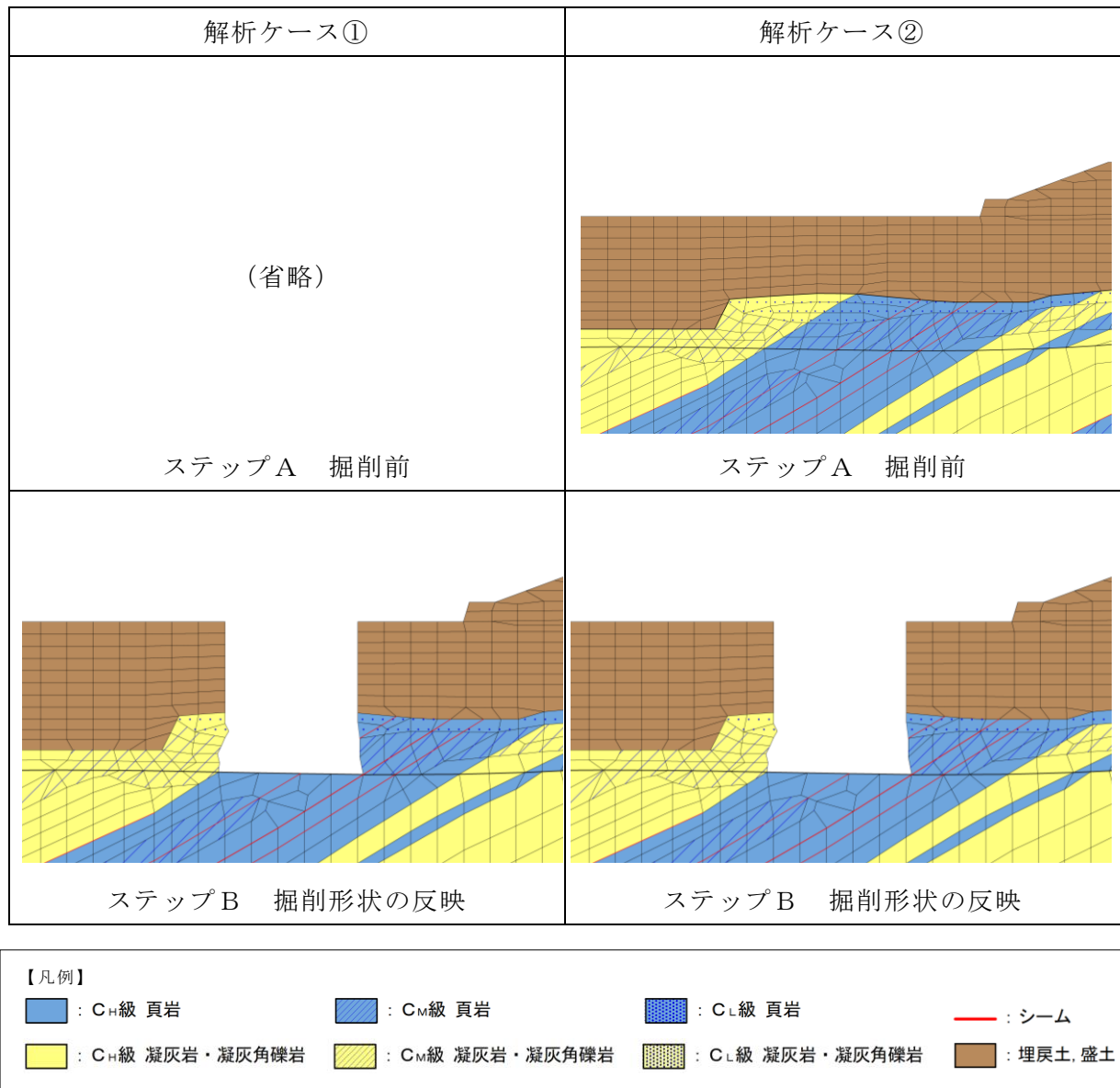

(c) 解析結果

図 3.4.2-8 及び図 3.4.2-9 に主応力図を示す。岩盤部における主応力図を比較した結果，ステップ A⇒B の 2 ステップでの常時応力解析とステップ B のみの常時応力解析の主応力は同等であることを確認した。

なお，埋戻土において引張応力が発生している要素があるが，高圧噴射攪拌工法による改良地盤の施工により，掘削による応力解放の影響は解消されると考える。



図 3.4.2-8 主応力図 (解析ケース①：ステップ B のみの 1 ステップ)



図 3.4.2-9 主応力図 (解析ケース②：ステップ A⇒B の 2 ステップ)

ステップ解析がすべり安全率へ与える影響について確認するため、「3.5.2 盛土斜面の安定性評価結果」に示すすべり線のうち、掘削箇所近傍を通るシーム沿いのすべり線であるすべり線番号5のシーム部について、それぞれの解析ケースですべり安全率を比較する。

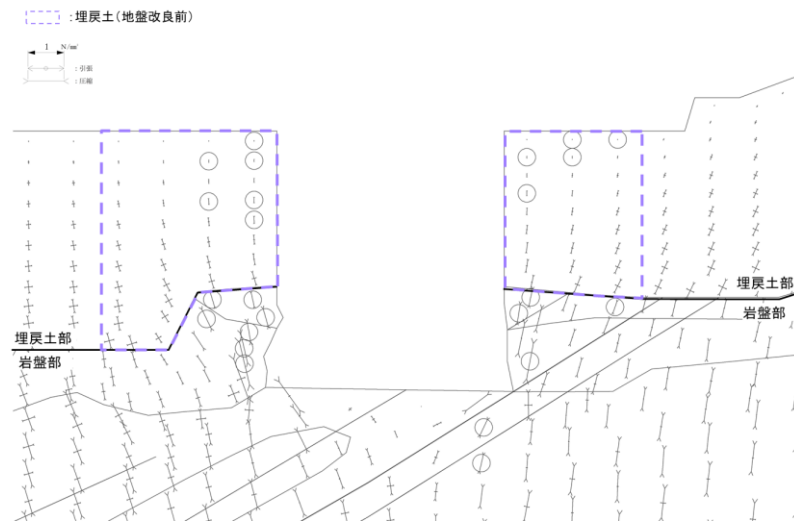
図 3.4.2-10 及び図 3.4.2-11 にすべり安全率の結果を示す。

すべり安全率を比較した結果、すべり安全率は同等であるため、斜面のすべり安定性評価において、常時応力解析を1つのステップで実施することは妥当である。

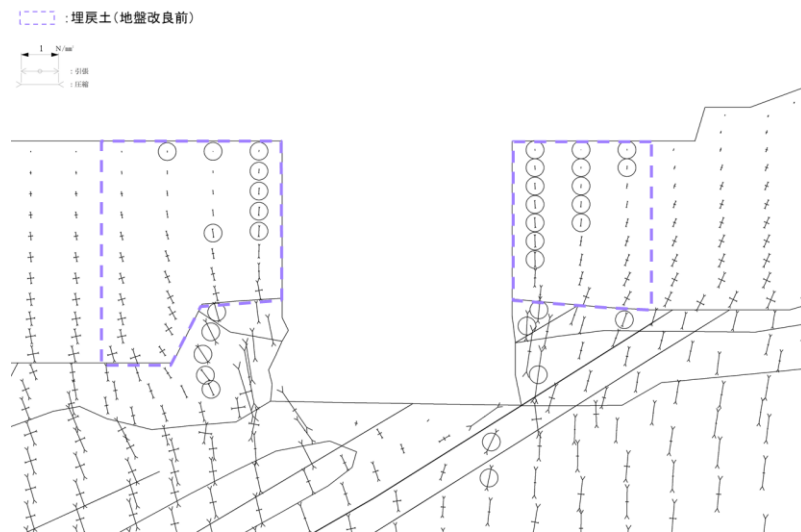

図 3.4.2-10 掘削箇所近傍を通るシームにおけるすべり安全率  
(解析ケース①：ステップBのみの1ステップ)



図 3.4.2-11 掘削箇所近傍を通るシームにおけるすべり安全率  
(解析ケース②：ステップA⇒Bの2ステップ)

### 3.4.3 評価方法

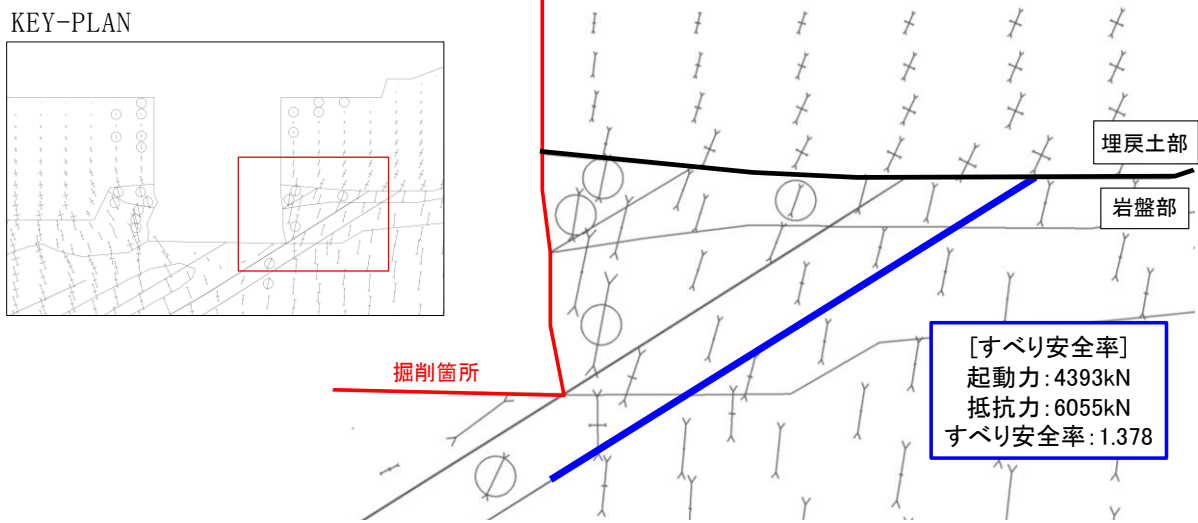
#### (1) すべり安定性評価

すべり安全率の算定方法及び評価基準値は、設置変更許可時と同様に設定する。

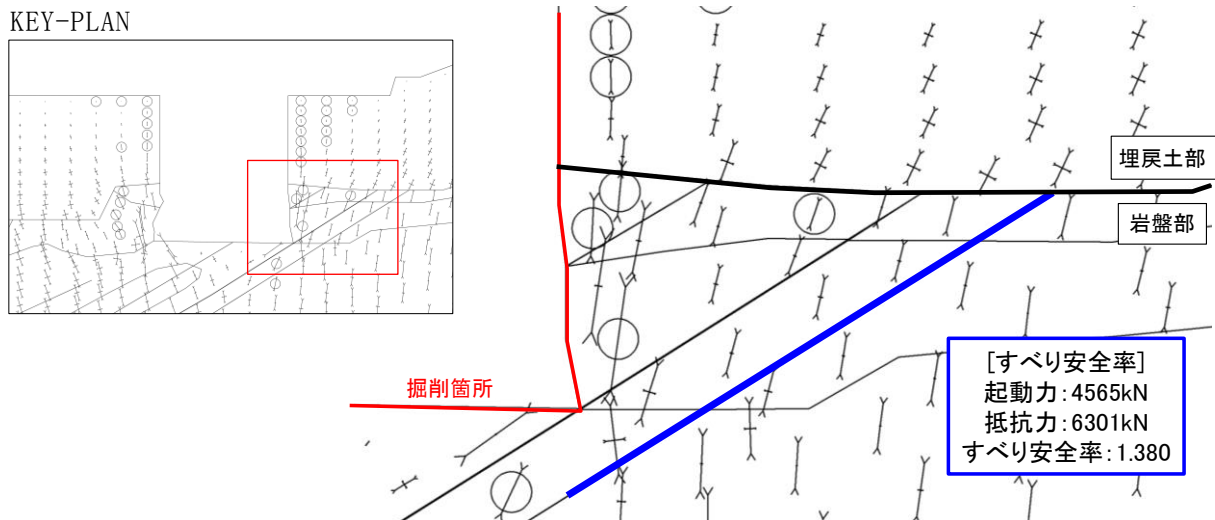
想定すべり面の設定については、図 3.4.3-1 のとおり、設置変更許可時に設定したすべり面に加えて、掘削により新たに想定されるすべり面を追加設定する。

平均強度を用いたすべり安全率評価のうち、最小すべり安全率のケース（すべり線及び地震動）に対し、強度のばらつき考慮したすべり安定性評価を実施する。



図 3.4.3-1 想定すべり面の設定方法（赤枠追加）

2次元動的FEM解析（有効応力解析）の結果，過剰間隙水圧比が0.95を超えた要素については，繰り返し载荷により強度低下が生じたものとみなし，すべり安全率算定時刻において，すべり面上の抵抗力をゼロとし，せん断力（起動力）は考慮する。

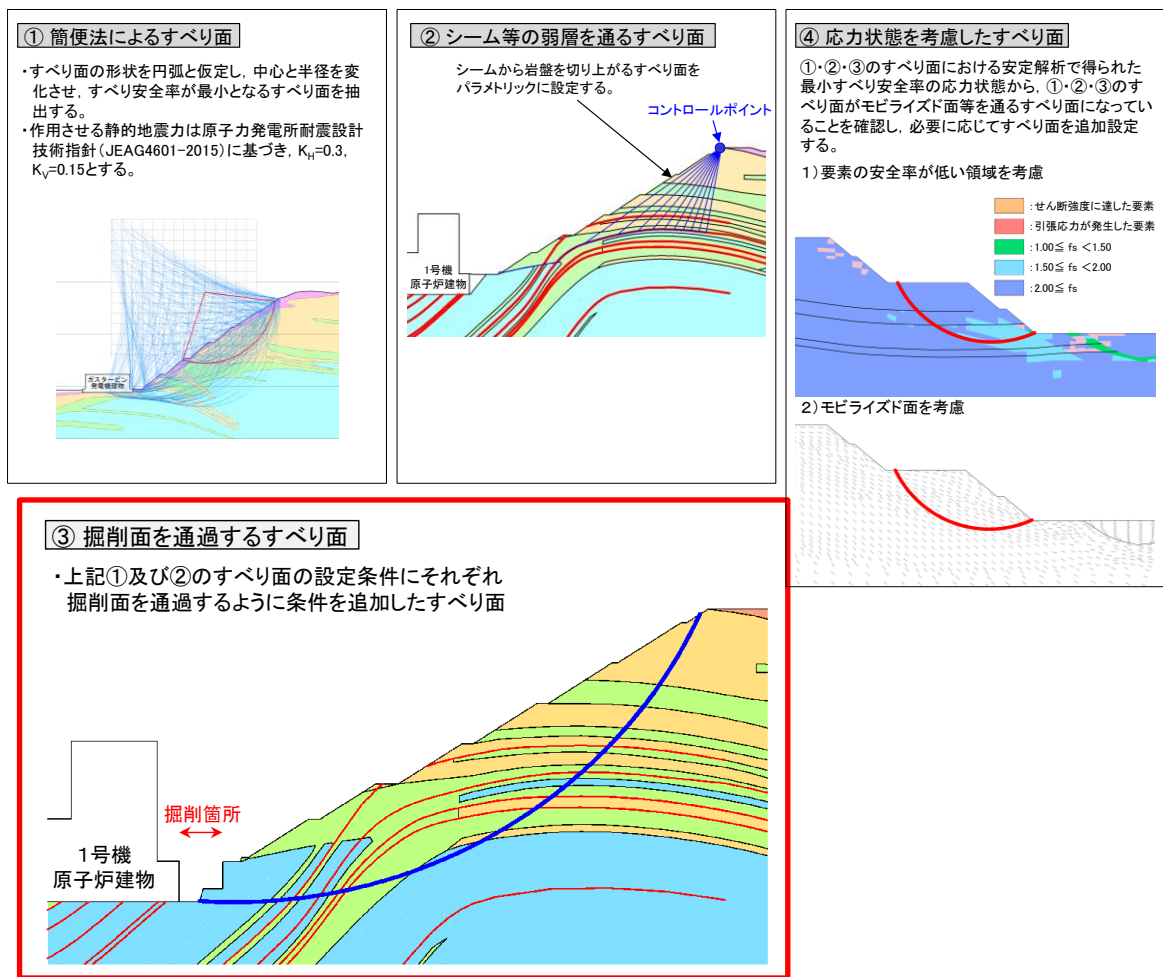
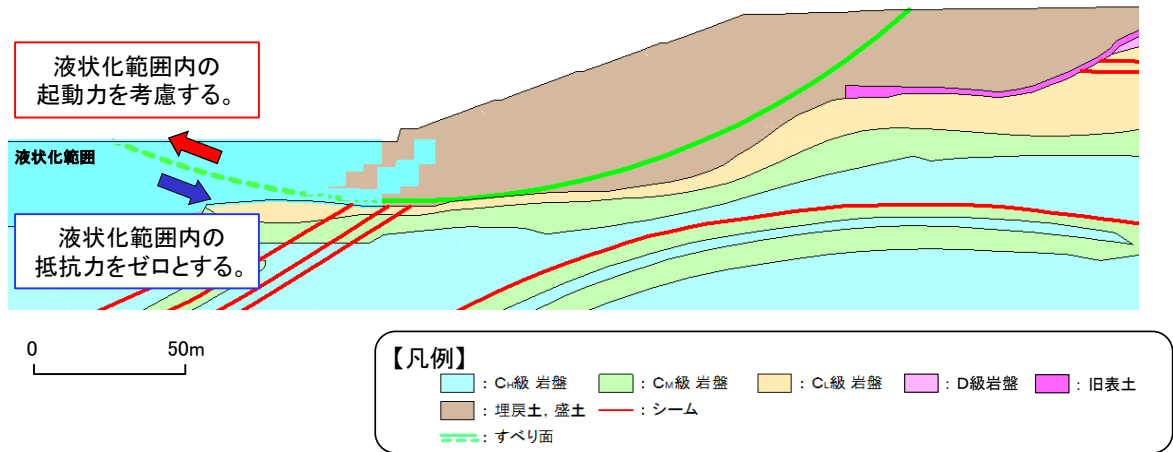

注：図中のモデルは掘削を反映していないモデルであり，液状化範囲は掘削を反映していないモデルでの液状化範囲である。（「補足-020 可搬型重大事故等対処施設の保管場所及びアクセスルートに係る補足説明資料」の「2.4.2 液状化範囲の検討方法及び検討結果」参照）

図 3.4.3-2 すべり安全率算定における起動力及び抵抗力の設定  
（2次元動的FEM解析（有効応力解析））

(2) 全応力解析と有効応力解析の比較

盛土斜面の評価では、以下の理由から、有効応力解析により、すべり安定性を評価することとする。

- ・有効応力解析は、埋戻土の液状化によるすべり安定性への影響について、より精緻に表現できること
- ・設置変更許可段階において、全応力解析とのすべり安全率の同等性が確認されていること

図 3.4.3-3～図 3.4.3-5 に、設置変更許可段階の、すべり安全率の算定における全応力解析と有効応力解析の比較検討を示す。

その結果、すべり安全率の算定における有効応力解析の採用手法としての妥当性、及び有効応力解析を用いたすべり安全率の算定方法が有する保守性を確認している。



図 3.4.3-3 全応力解析と有効応力解析の比較  
(設置変更許可段階まとめ資料より抜粋)

有効応力を用いたすべり安全率の算定方法

・全応力解析の採用手法と有効応力解析を用いたすべり安全率の算定手法の比較並びに有効応力解析を用いたすべり安全率の算定方法が有する保守性について、下表に示す。

項目		①全応力解析の採用手法 (全応力を用いて液状化影響を考慮)	②有効応力解析を用いたすべり安全率の算定
すべり安全率の算定フロー		「3.5 評価方法」に記載の方法	「3.5 評価方法」に記載の方法
応力状態を求める解析コード		全応力解析(FLUSH)	有効応力解析(FLIP)
液状化範囲の設定		過剰間隙水圧比0.95以上の範囲( $S_s-D$ の波形反転重ね合わせ・履歴考慮, 6.4章参照)	過剰間隙水圧比0.95以上の範囲( $S_s-D(-,+)$ の時刻性考慮)
埋戻土	液状化範囲	起動力	考慮する(時刻性を考慮※)
		抵抗力	保守性1: 抵抗力の設定 考慮しない(ゼロとする)
	液状化範囲外	起動力	考慮する(時刻性を考慮)
		抵抗力	考慮する(時刻性を考慮)
せん断強度		全応力表示の強度 (三軸圧縮試験結果) $C=0.22(N/mm^2), \phi=22^\circ$	保守性2: せん断強度の設定 有効応力表示の強度 (簡易設定法で設定したN値に基づき設定) $C=0, \phi=39.35^\circ$

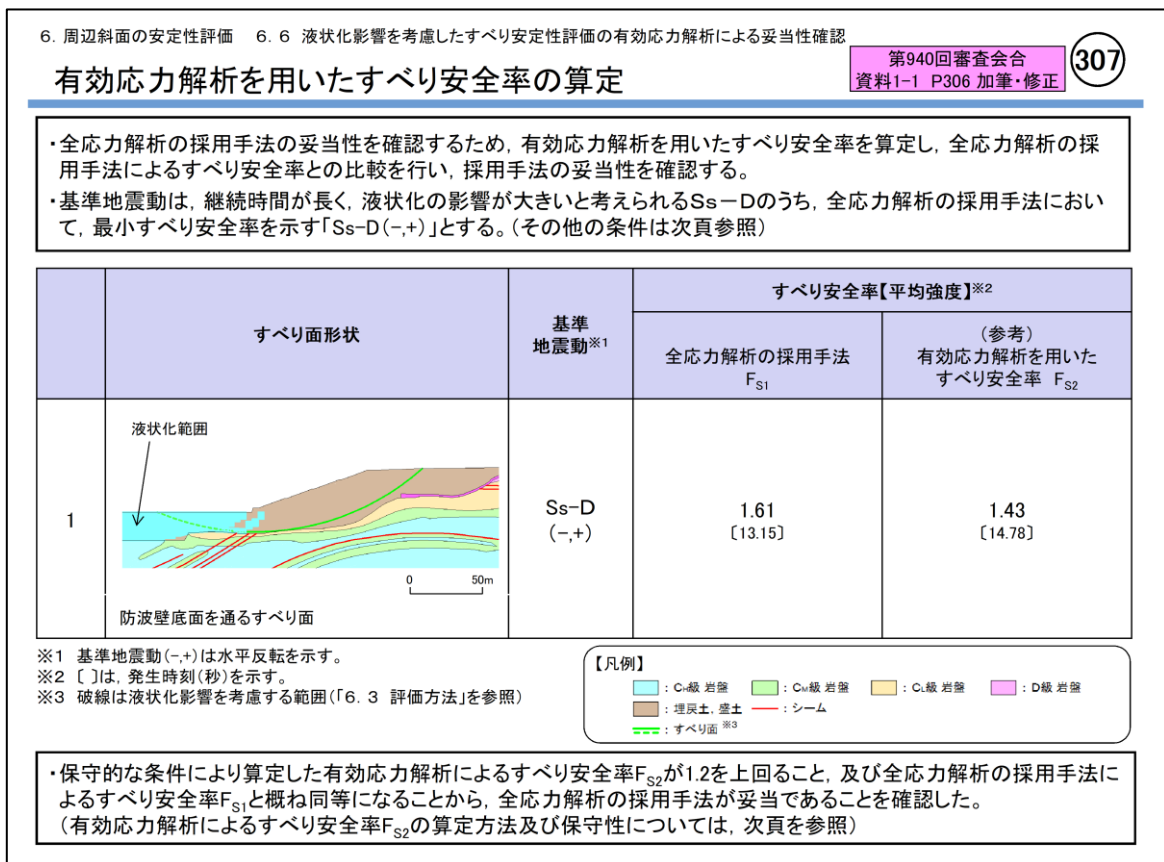
※ 埋戻土の有効応力によりすべり安全率を算出することから、時刻性を考慮した有効応力を用いる。

保守性1: 抵抗力の設定

・残存する有効応力に対応した抵抗力が考慮できるが、保守的にゼロにしている。

保守性2: せん断強度の設定

・簡易設定法で設定したN値に基づく保守的な強度を使用している。

有効応力解析を用いたすべり安全率の算定方法の保守性(1/2)

保守性1: 抵抗力の設定

・すべり安全率 $F_{S2}$ の最小時刻である14.78秒では、過剰間隙水圧比0.95以上の法尻表層において残存する有効応力に対応した抵抗力が考慮できるが、保守的にゼロにしている。

保守性2: せん断強度の設定

・液状化範囲外では、埋戻土を対象とした大型三軸圧縮試験(CU試験)によるせん断強度( $C=0.04N/mm^2, \phi=38^\circ$ )では37,590kN/mの抵抗力を考慮できるが、FLIPで液状化に対して保守的な評価になるように設定しているせん断強度( $C=0, \phi=39.35^\circ$ )を用いているため、その抵抗力は31,680kN/mとなっている。(P311参照)



図 3.4.3-4 全応力解析と有効応力解析の比較  
(設置変更許可段階まとめ資料より抜粋)

有効応力解析を用いたすべり安全率の算定方法の保守性(2/2)

・前頁の保守性1及び保守性2を加味しない、より現実的な条件で有効応力解析を用いたすべり安全率 $F_{S2}'$ を算定した結果、すべり安全率 $F_{S2}'$ は1.71となり、全応力解析の採用手法によるすべり安全率 $F_{S1}$ の1.61を上回ることを確認した。以上のことから、すべり安定性評価において、保守的な評価となる全応力解析の採用手法を用いることは妥当であると評価した。

有効応力を用いたすべり安全率の算定表

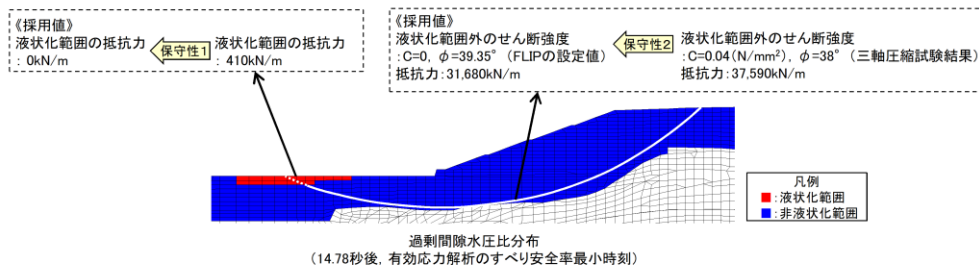
		応力状態 算定方法	①起動力 (kN/m)	②抵抗力 (kN/m)	安全率 (=②/①)	時刻 (秒)	備考
埋戻土	液状化範囲外	有効応力 解析	22,123	31,680	1.43	14.78	起動力・抵抗力考慮 保守性2   せん断強度 $C=0, \phi=39.35^\circ$
	液状化範囲	有効応力 解析	-3	0	—	14.78	起動力考慮 保守性1   抵抗力ゼロ
有効応力解析を用いた すべり安全率 $F_{S2}'$ (上記の合計)		—	22,120	31,680	1.43	—	有効応力解析を用いたすべり安全率 $F_{S2}'$

		応力状態 算定方法	①起動力 (kN/m)	②抵抗力 (kN/m)	安全率 (=②/①)	時刻 (秒)	備考
埋戻土	液状化範囲外	有効応力 解析	22,123	37,590	1.69	14.78	起動力・抵抗力考慮 せん断強度 $C=0.04(N/mm^2), \phi=38^\circ$
	液状化範囲	有効応力 解析	-3	410	100以上	14.78	起動力・抵抗力考慮 せん断強度 $C=0.04(N/mm^2), \phi=38^\circ$
より現実的な条件での 有効応力解析を用いた すべり安全率 $F_{S2}'$ (上記の合計)		—	22,120	38,000	1.71	—	より現実的な条件での有効応力解析を用いたすべり安全率 $F_{S2}'$

(参考)FLIPのせん断強度の設定方法及び保守性(再掲)

【せん断強度の設定方法】

・『島根原子力発電所2号炉 津波による損傷の防止 論点3「防波壁の構造についての設計方針及び構造成立性』で示されているFLIPのせん断強度は、以下のとおり設定されており、液状化に対する保守性が考慮された設定になっている。

$C = 0$  ; 液状化評価対象層として、保守的にゼロと設定。※

$\phi = 39.35^\circ$  ; 液状化強度試験結果よりも保守的な簡易設定法で用いたN値より設定。

※『港湾構造物設計事例集 第2編 第1章 p.1-69』に準拠して設定

【せん断強度の保守性】

・大型三軸圧縮試験(CU)の結果、間隙水圧を除いた有効応力表示のせん断強度は $C=0.04(N/mm^2), \phi=38^\circ$ である。(同試験の全応力表示の強度は、補足1.2章に示すとおり、 $C=0.22(N/mm^2), \phi=22^\circ$ である)

・FLIPで用いているせん断強度( $C=0, \phi=39.35^\circ$ )は、 $0\sim 470kN/m^2$ の拘束圧下(概ね22mの土被り相当)において大型三軸圧縮試験結果によるせん断強度( $C=0.04N/mm^2, \phi=38^\circ$ )を下回ることから、 $0\sim 470kN/m^2$ の拘束圧下において保守的な設定となっていることを確認した。

せん断強度の比較

	有効応力解析に 用いた せん断強度	大型三軸圧縮 試験(CU)の 試験値
C: 粘着力 ( $N/mm^2$ )	0	0.04
$\phi$ : 内部摩擦角 ( $^\circ$ )	39.35	38



図 3.4.3-5 全応力解析と有効応力解析の比較

(設置変更許可段階まとめ資料より抜粋)

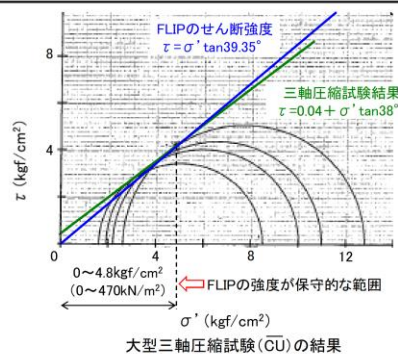

(3) 改良地盤

改良地盤のせん断破壊に対する局所安全係数，及び引張破壊に対する局所安全係数を以下の式により算定する。

引張破壊に対する局所安全係数が 1.0 を下回るケースについては，最大せん断応力発生時刻及び最大引張応力発生時刻の局所安全係数分布を確認し，改良地盤の安定性に影響がないかを確認する。

$$f_s = R / S$$

ここに， $f_s$ ：局所安全係数

$R$ ：せん断強度または引張強度

$S$ ：発生せん断応力または発生引張応力

### 3.5 評価結果

#### 3.5.1 岩盤斜面の安定性評価結果

##### (1) すべり安全率

2号機南側切取斜面（①-①'断面）におけるすべり安定性評価結果を表 3.5.1-1～表 3.5.1-4 に示す。

すべり安全率算定の結果、いずれのすべり面形状でもすべり安全率は 1.2 を上回ることを確認した。

表 3.5.1-1 すべり安定性評価結果（2号機南側切取斜面（①-①'断面））  
（地盤物性：平均強度）

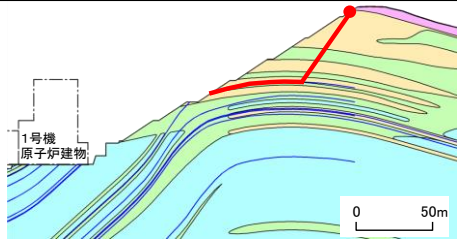
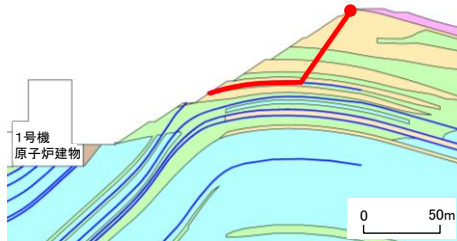
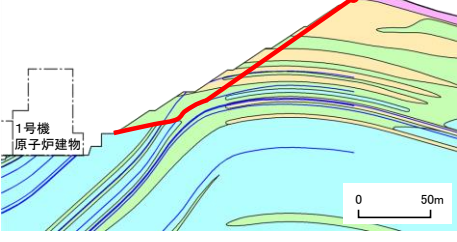
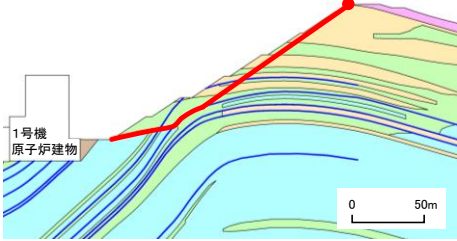
番号		すべり面形状	基準地震動*1	最小すべり安全率*2
1	掘削後 (全応力解析)	 <p>シーム沿いのすべり面(法肩からシームを通過して斜面中腹に抜けるすべり面)</p>	Ss-D (+-)	1.62 [14.63]
	掘削前 (設置変更許可時, 全応力解析)	 <p>シーム沿いのすべり面(法肩からシームを通過して斜面中腹に抜けるすべり面)</p>	Ss-D (+-)	1.62 [14.63]
2	掘削後 (全応力解析)	 <p>シーム沿いのすべり面(法肩からシームを通過して、法尻のC<sub>M</sub>級とC<sub>H</sub>級の岩級境界付近のC<sub>M</sub>級岩盤内を通過して法尻に抜けるすべり面)</p>	Ss-D (--)	1.87 [9.04]
	掘削前 (設置変更許可時, 全応力解析)	 <p>シーム沿いのすべり面(法肩からシームを通過して、法尻のC<sub>M</sub>級とC<sub>H</sub>級の岩級境界付近のC<sub>M</sub>級岩盤内を通過して法尻に抜けるすべり面)</p>	Ss-D (--)	1.66 [7.45]

【凡例】

- : C<sub>H</sub>級岩盤   
 : C<sub>M</sub>級岩盤   
 : C<sub>L</sub>級岩盤   
 : D級岩盤  
 : 埋戻土、盛土   
 : MMR   
 : シーム   
 : すべり面   
 : コントロールポイント

注記\*1:基準地震動(++)は反転なし, (-+)は水平反転, (+-)は鉛直反転, (--)  
は水平反転かつ鉛直反転を示す。

\*2:[ ]は、発生時刻(秒)を示す。

表 3.5.1-2 すべり安定性評価結果（2号機南側切取斜面（①-①'断面））  
（地盤物性：平均強度）

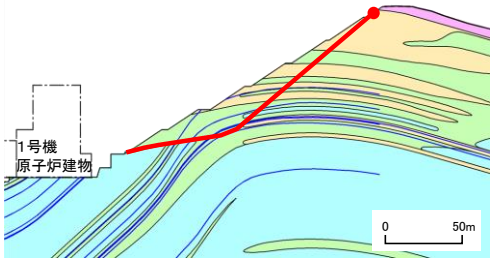
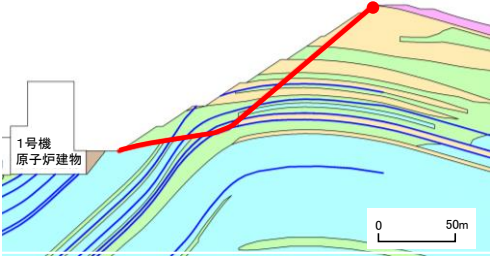
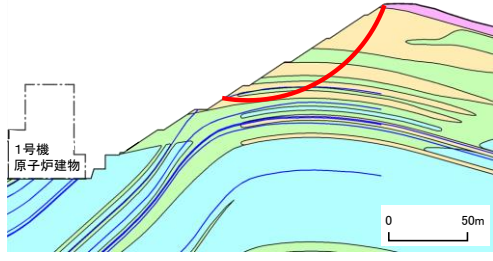
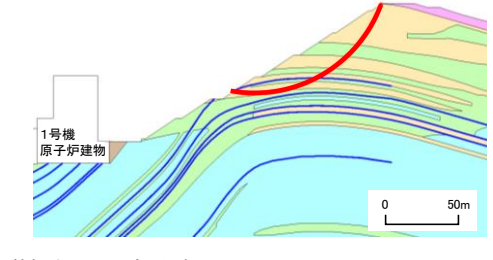
番号		すべり面形状	基準地震動*1	最小すべり安全率*2
3	掘削後 (全応力解析)	 <p>シーム沿いのすべり面(法肩からシームを通過して斜面中腹に抜けるすべり面)</p>	Ss-N1 (-+)	1.74 [7.45]
	掘削前 (設置変更許可時, 全応力解析)	 <p>シーム沿いのすべり面(法肩からシームを通過して斜面中腹に抜けるすべり面)</p>	Ss-N1 (-+)	1.56 [7.45]
4	掘削後 (全応力解析)	 <p>簡便法により設定したすべり面</p>	Ss-D (-+)	1.59 [19.15]
	掘削前 (設置変更許可時, 全応力解析)	 <p>簡便法により設定したすべり面</p>	Ss-D (-+)	1.57 [19.15]

【凡例】

- : C<sub>H</sub>級岩盤   
  : C<sub>M</sub>級岩盤   
  : C<sub>L</sub>級岩盤   
  : D級岩盤  
 : 埋戻土、盛土   
  : MMR   
  : シーム   
  : すべり面   
  : コントロールポイント

注記\*1:基準地震動(++)は反転なし, (-+)は水平反転, (+-)は鉛直反転, (--)  
は水平反転かつ鉛直反転を示す。

\*2:[ ]は、発生時刻(秒)を示す。

表 3.5.1-3 すべり安定性評価結果（2号機南側切取斜面（①-①'断面））  
（地盤物性：平均強度）

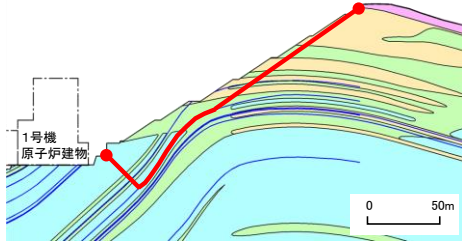
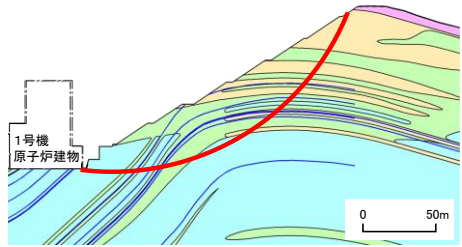
番号		すべり面形状	基準地震動*1	最小すべり安全率*2
5	掘削後 (全応力解析)	 <p>掘削面を通過するすべり面(法肩からシームを通過して掘削底面南端に抜けるすべり面)</p>	Ss-D (-+)	1.62 [9.02]
	掘削前 (設置変更許可時, 全応力解析)	-	-	-
6	掘削後 (全応力解析)	 <p>掘削面を通過するすべり面 (簡便法により設定したすべり面)</p>	Ss-D (++)	2.83 [8.93]
	掘削前 (設置変更許可時, 全応力解析)	-	-	-

【凡例】

- : C<sub>H</sub>級岩盤   
  : C<sub>M</sub>級岩盤   
  : C<sub>L</sub>級岩盤   
  : D級岩盤  
 : 埋戻土、盛土   
  : MMR   
  : シーム   
  : すべり面   
  : コントロールポイント





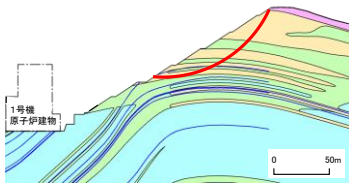
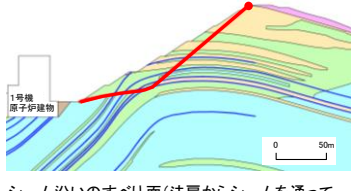

注記\*1:基準地震動(++)は反転なし, (-+)は水平反転, (+-)は鉛直反転, (--)  
は水平反転かつ鉛直反転を示す。

\*2:[ ]は、発生時刻(秒)を示す。

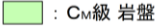
表 3.5.1-4 すべり安定性評価結果（2号機南側切取斜面（①-①'断面））  
 （地盤物性：ばらつきを考慮した強度）

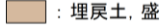
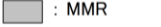
	番号	すべり面形状	基準地震動*1	最小すべり安全率*2	すべり安全率【ばらつきを考慮した強度】
掘削後 （全応力解析）	4	 <p>簡便法により設定したすべり面</p>	Ss-D （一十）	1.59 [19.15]	1.59 [19.15]
掘削前 （設置変更許可時、 全応力解析）	3	 <p>シーム沿いのすべり面（法肩からシームを通過して、法尻のC<sub>M</sub>級とC<sub>L</sub>級の岩級境界付近のC<sub>M</sub>級岩盤内を通過して法尻に抜けるすべり面）</p>	Ss-N1 （一十）	1.56 [7.45]	1.51 [7.45]

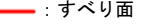
【凡例】

 : C <sub>H</sub> 級岩盤	 : C <sub>M</sub> 級岩盤	 : C <sub>L</sub> 級岩盤	 : D級岩盤
 : 埋戻土、盛土	 : MMR	 : シーム	 : すべり面
			 : コントロールポイント

注記\*1:基準地震動(++)は反転なし,(-+)は水平反転,(+-)は鉛直反転,(--)  
 は水平反転かつ鉛直反転を示す。  
 \*2:[ ]は、発生時刻(秒)を示す。

(2) 主応力図及び局所安全係数分布図

掘削後に最小すべり安全率となるすべり面番号4の局所安全係数分布図を図3.5.1-1に、主応力図を図3.5.1-2に示す。

図3.5.1-1に示す局所安全係数分布図を確認した結果、せん断強度に達した要素は認められない。また、引張応力が発生した要素が斜面中腹及び掘削箇所周辺に認められるが、当該すべり面は斜面中腹の引張応力が発生した要素を通るすべり面となっている。

当該応力状態を踏まえ、掘削箇所周辺における引張応力が発生した要素を通るすべり面を追加し、すべり安全率を算定した結果、5.88（平均強度）であり、既往のすべり面のすべり安全率1.59（平均強度）に包絡されることを確認した。

なお、掘削箇所周辺の引張応力が発生した要素における引張応力は最大で約 $0.07\text{N/mm}^2$ であり、当該箇所に分布する $C_M$ 級～ $C_H$ 級の岩盤の引張強度 $0.13\text{N/mm}^2$ を下回ることを確認しているが、保守的に岩盤の引張強度を考慮しないすべり安全率を算定している。

図3.5.1-2に示す主応力図を確認した結果、斜面中腹では、直応力が引張となる範囲は概ね $80^\circ \sim 110^\circ$ になり、これに沿うすべりは想定されない。

以上のことから、設定したすべり面は、既にすべり安全率の厳しいすべり面となっていることを確認した。



図 3.5.1-1 局所安全係数分布図  
(2号機南側切取斜面 (①-①' 断面))  
( $S_s - D(-+)$ ,  $t = 19.15$ )



図 3.5.1-2 主応力図（2号機南側切取斜面（①-①'断面））  
 (S s - D (- +) , t = 19.15)

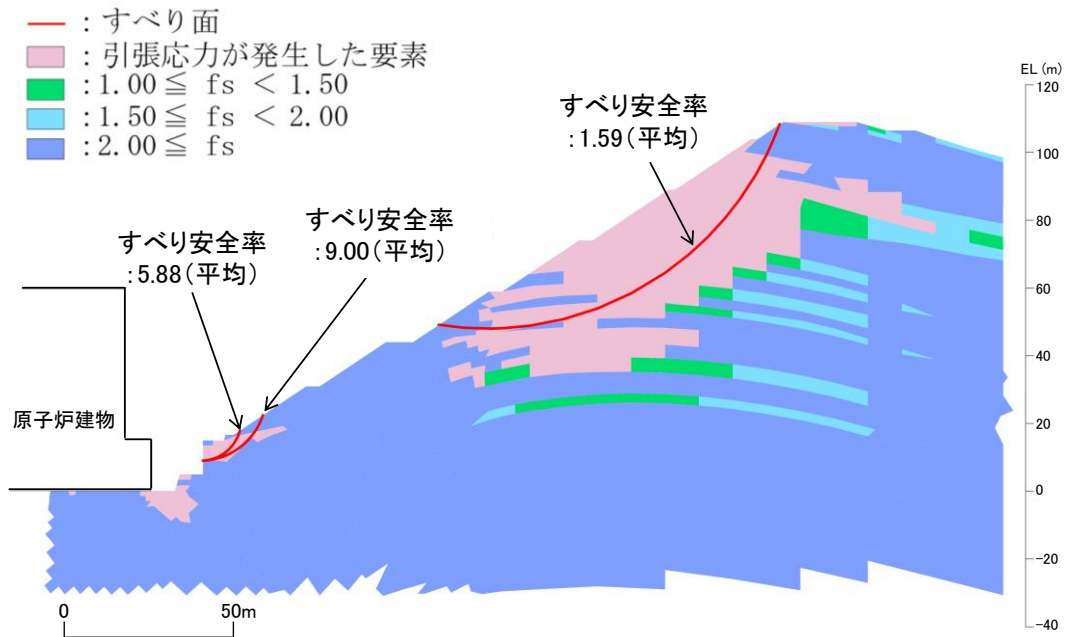

掘削前に比べて掘削後のすべり安全率が大きく上昇したすべり面番号3の主応力図について、図 3.5.1-3 及び図 3.5.1-4 のとおり掘削前後で比較した。

その結果、掘削前後で応力状態は概ね同等であり、掘削による影響が非常に小さいことを確認した。

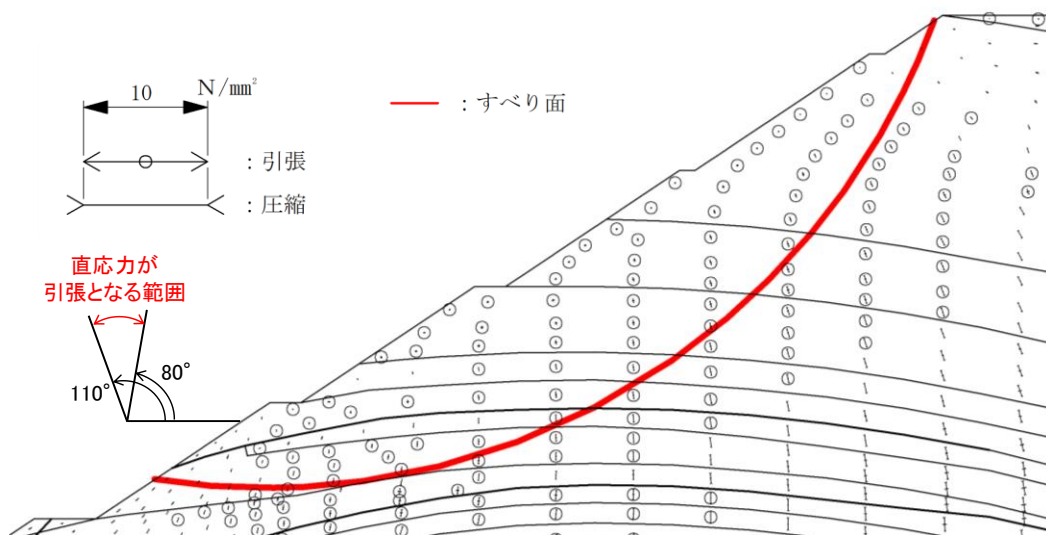
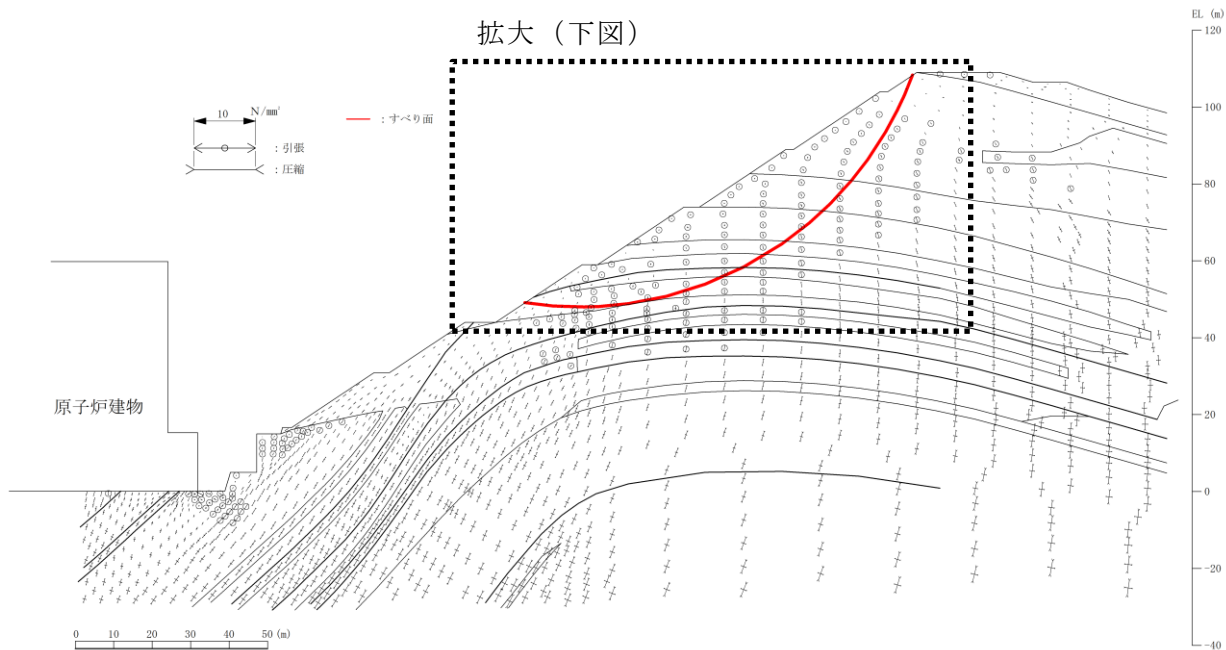
また、すべり面上の応力状態に着目すると、掘削箇所近傍の1要素について、掘削前では発生していた引張応力が、掘削後では消失している。掘削による微小な応答変化及び応力変化により、掘削前よりすべり安全率が上昇したと考えられる。



図 3.5.1-3 主応力図（2号機南側切取斜面（①-①'断面））  
（掘削後（全応力解析）， $S_s - N_1$ （-+）， $t = 7.45$ ）



図 3.5.1-4 主応力図（2号機南側切取斜面（①-①'断面））

（掘削前（設置変更許可時，全応力解析），S s - N 1（-+），t = 7.45）

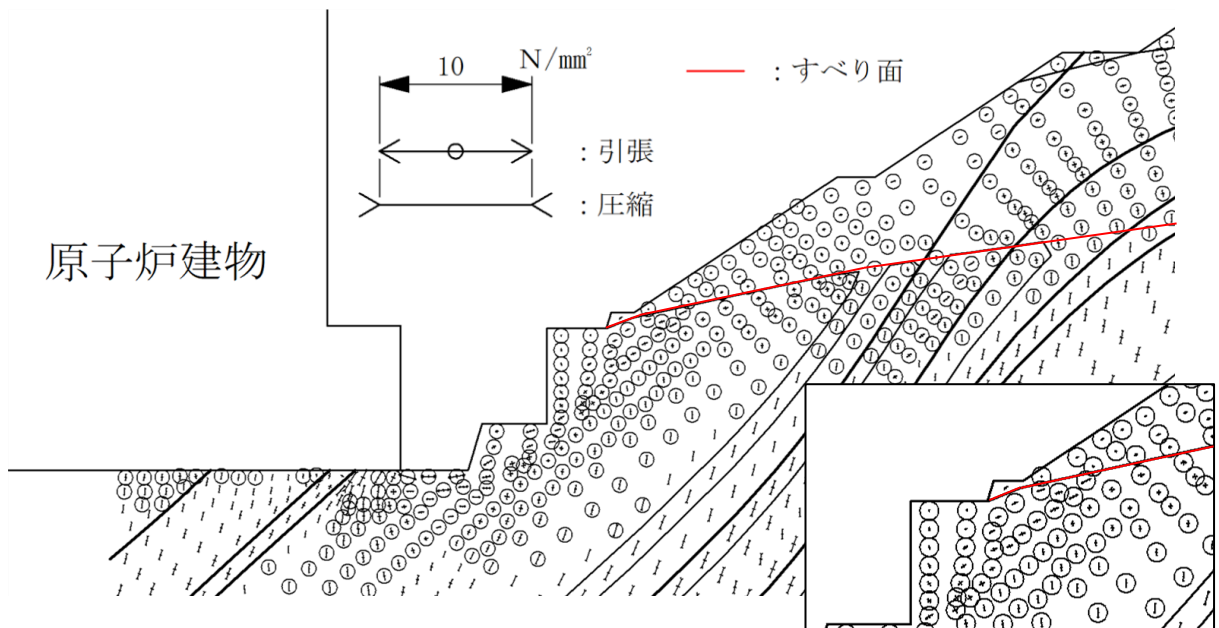
### 3.5.2 盛土斜面の安定性評価結果

#### (1) すべり安全率

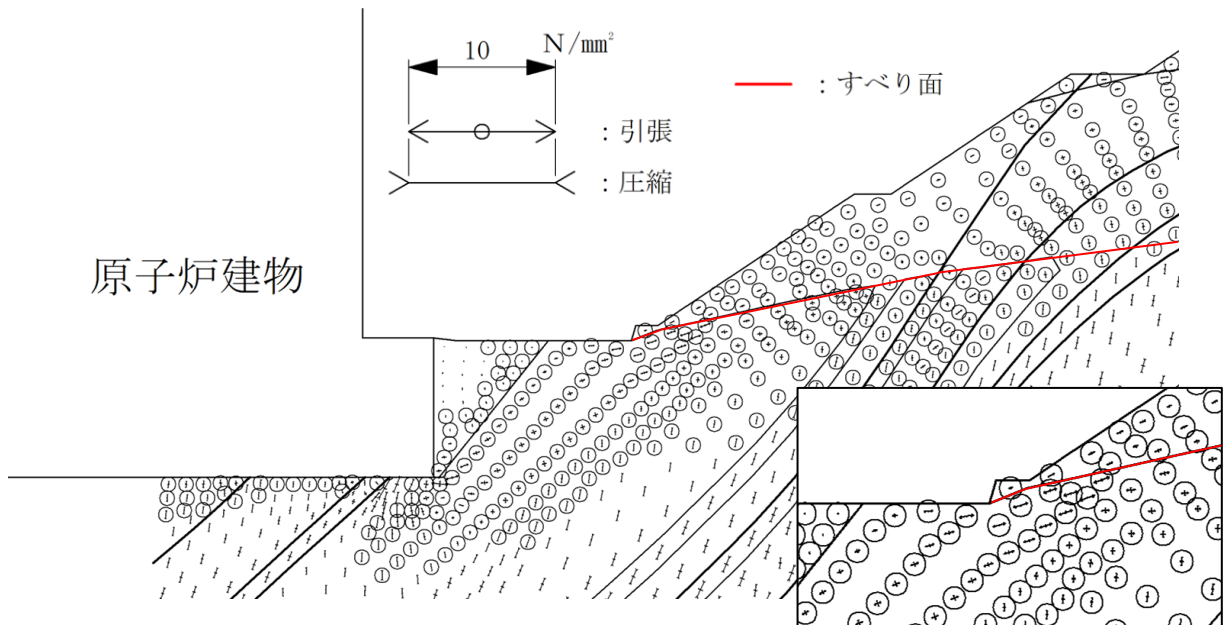
2号機南側盛土斜面（⑥－⑥’断面）におけるすべり安定性評価結果を表3.5.2-1～表3.5.2-4に示す。

すべり安全率算定の結果、いずれのすべり面形状でもすべり安全率は1.2を上回ることを確認した。

なお、表3.5.2-4に示すとおり、掘削後(有効応力解析)のすべり安全率が、掘削前(設置変更許可時、全応力解析)のすべり安全率を下回っているが、これは、「3.4.3(2) 全応力解析と有効応力解析の比較」に示すとおり、有効応力解析を用いたすべり安全率の算定方法が有する保守性によるものと考えられる。

表 3.5.2-1 すべり安定性評価結果（2号機南側盛土斜面（⑥-⑥'断面））  
（地盤物性：平均強度）

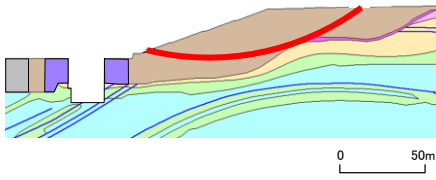
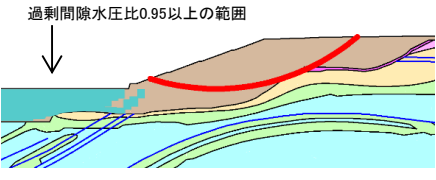
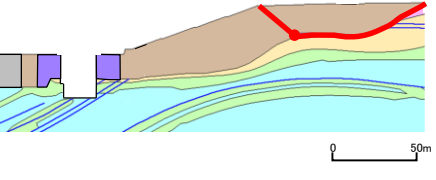
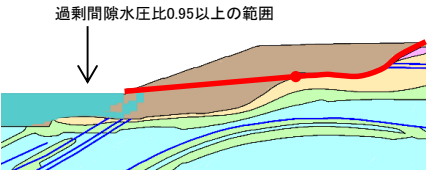
番号		すべり面形状	基準地震動*1	最小すべり安全率*2
1	掘削後 (有効応力解析)	 <p>簡便法により設定したすべり面</p>	Ss-D (-+)	1.72 [15.24]
	掘削前 (設置変更許可時、 全応力解析)	 <p>簡便法により設定したすべり面</p>	Ss-N2 (NS) (-+)	2.09 [25.10]
2	掘削後 (有効応力解析)	 <p>弱層(旧表土)を通るすべり面</p>	Ss-N1 (++)	1.56 [7.71]
	掘削前 (設置変更許可時、 全応力解析)	 <p>弱層(旧表土)を通るすべり線</p>	Ss-N2 (NS) (++)	1.94 [24.43]

【凡例】

- : C<sub>1</sub>級 岩盤
- : C<sub>2</sub>級 岩盤
- : C<sub>3</sub>級 岩盤
- : D級 岩盤
- : 旧表土
- : 埋戻土、盛土
- : MMR
- : 改良地盤
- : シーム
- : すべり面
- : コントロールポイント

注記\*1: 基準地震動(++)は反転なし, (-+)は水平反転, (+-)は鉛直反転, (--)は水平反転かつ鉛直反転を示す。

\*2: [ ]は、発生時刻(秒)を示す。

表 3.5.2-2 すべり安定性評価結果（2号機南側盛土斜面（⑥-⑥'断面））  
（地盤物性：平均強度）

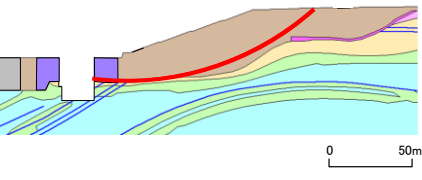
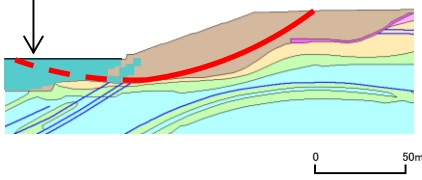
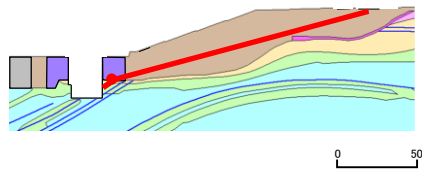
番号		すべり面形状	基準地震動*1	最小すべり安全率*2
3	掘削後 (有効応力解析)	 <p>(掘削形状反映前に)液状化範囲を通るすべり面</p>	Ss-D (-+)	1.79 [10.61]
	掘削前 (設置変更許可時、 全応力解析)	 <p>過剰間隙水圧比0.95以上の範囲</p> <p>液状化範囲を通るすべり面</p>	Ss-D (-+)	1.61 [13.15]
4	掘削後 (有効応力解析)	 <p>シーム沿いのすべり面(掘削箇所からシームを通り、改良地盤及び埋戻土から法面に抜けるすべり面)</p>	Ss-N1 (-+)	1.95 [7.83]
	掘削前 (設置変更許可時、 全応力解析)	—	—	—

【凡例】

: C<sub>H</sub>級岩盤   
  : C<sub>M</sub>級岩盤   
  : C<sub>L</sub>級岩盤   
  : D級岩盤   
  : 旧表土  
 : 埋戻土、盛土   
  : MMR   
  : 改良地盤   
  : シーム   
  : すべり面\*3   
  : コントロールポイント

注記\*1: 基準地震動(++)は反転なし、(-+)は水平反転、(+-)は鉛直反転、(--)は水平反転かつ鉛直反転を示す。

\*2: [ ]は、発生時刻(秒)を示す。

\*3: 破線は液状化範囲を考慮する範囲

表 3.5.2-3 すべり安定性評価結果（2号機南側盛土斜面（⑥-⑥'断面））  
（地盤物性：平均強度）

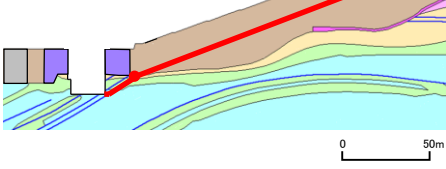
番号		すべり面形状	基準地震動*1	最小すべり安全率*2
5	掘削後 (有効応力解析)	 <p>シーム沿いのすべり面(掘削箇所からC<sub>M</sub>級とC<sub>H</sub>級の岩級境界付近のC<sub>M</sub>級岩壁内を通過してシームを通り、埋戻土から法面に抜けるすべり面)</p>	Ss-N1 (-+)	1.64 [7.75]
	掘削前 (設置変更許可時, 全応力解析)	-	-	-

【凡例】

: C<sub>H</sub>級岩壁   
  : C<sub>M</sub>級岩壁   
  : C<sub>L</sub>級岩壁   
  : D級岩壁   
  : 旧表土  
 : 埋戻土, 盛土   
  : MMR   
  : 改良地盤   
  : シーム   
  : すべり面   
  : コントロールポイント

注記\*1: 基準地震動(++)は反転なし, (-+)は水平反転, (+-)は鉛直反転, (--)は水平反転かつ鉛直反転を示す。

\*2: [ ]は, 発生時刻(秒)を示す。

表 3.5.2-4 すべり安定性評価結果（2号機南側盛土斜面（⑥-⑥'断面））  
（地盤物性：ばらつきを考慮した強度）

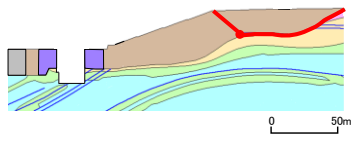
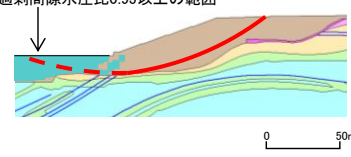
	番号	すべり面形状	基準地震動*1	最小すべり安全率*2	すべり安全率【ばらつきを考慮した強度】
掘削後 (有効応力解析)	2	 <p>(掘削形状反映前に)液状化範囲を通るすべり面</p>	Ss-N 1 (++)	1.56 [7.71]	1.24 [7.72]
掘削前 (設置変更許可時, 全応力解析)	3	<p>過剰間隙水圧比0.95以上の範囲</p>  <p>液状化範囲を通るすべり面</p>	Ss-D (-+)	1.61 [13.15]	1.56 [13.15]

【凡例】

: C<sub>1</sub>級岩盤   
  : C<sub>2</sub>級岩盤   
  : C<sub>3</sub>級岩盤   
  : D級岩盤   
  : 旧表土  
 : 埋戻土、盛土   
  : MMR   
  : 改良地盤   
  : シーム   
  : すべり面\*3   
  : コントロールポイント

注記\*1: 基準地震動(++)は反転なし, (-+)は水平反転, (+-)は鉛直反転, (--)  
は水平反転かつ鉛直反転を示す。

\*2: [ ]は、発生時刻(秒)を示す。

\*3: 破線は液状化範囲を考慮する範囲

(2) 主応力図及び局所安全係数分布図

掘削後に最小すべり安全率となるすべり面番号2の局所安全係数分布図を図3.5.2-1に、主応力図を図3.5.2-2に示す。

せん断強度に達した要素及び引張応力が発生した要素は認められないことから、設定したすべり面はすべり安全率の厳しいすべり面となっていると判断した。



図 3.5.2-1 局所安全係数分布図  
(2号機南側盛土斜面(⑥-⑥'断面))  
( $S_s - N1$  (++) ,  $t = 7.71$ )



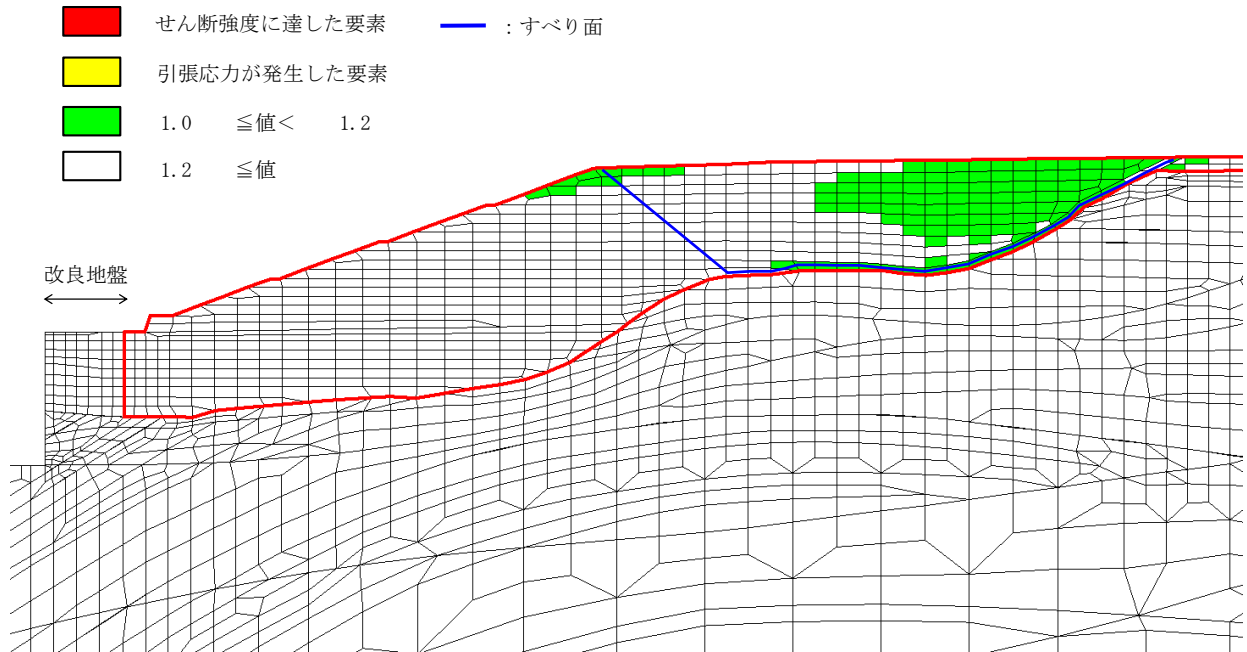

図 3.5.2-2 主応力図 (2号機南側盛土斜面 (⑥-⑥' 断面))  
 (S<sub>s</sub>-N1 (++) , t = 7.71)

掘削前に比べて掘削後のすべり安全率が大きく上昇したすべり面番号3の主応力図について、図 3.5.2-3 及び図 3.5.2-4 のとおり掘削前後で比較した。

その結果、両者は概ね同等であることから、掘削後のすべり安全率が大きく上昇した要因は、応答変化によるものではないと考えられる。

なお、掘削前の主応力図では、法肩付近に引張応力が発生しているが、すべり面の直応力は引張となっていないこと、及び埋戻土のせん断強度はピーク強度と残留強度を同値に設定していることから、法肩付近の引張応力はせん断抵抗力に影響していないと評価した。

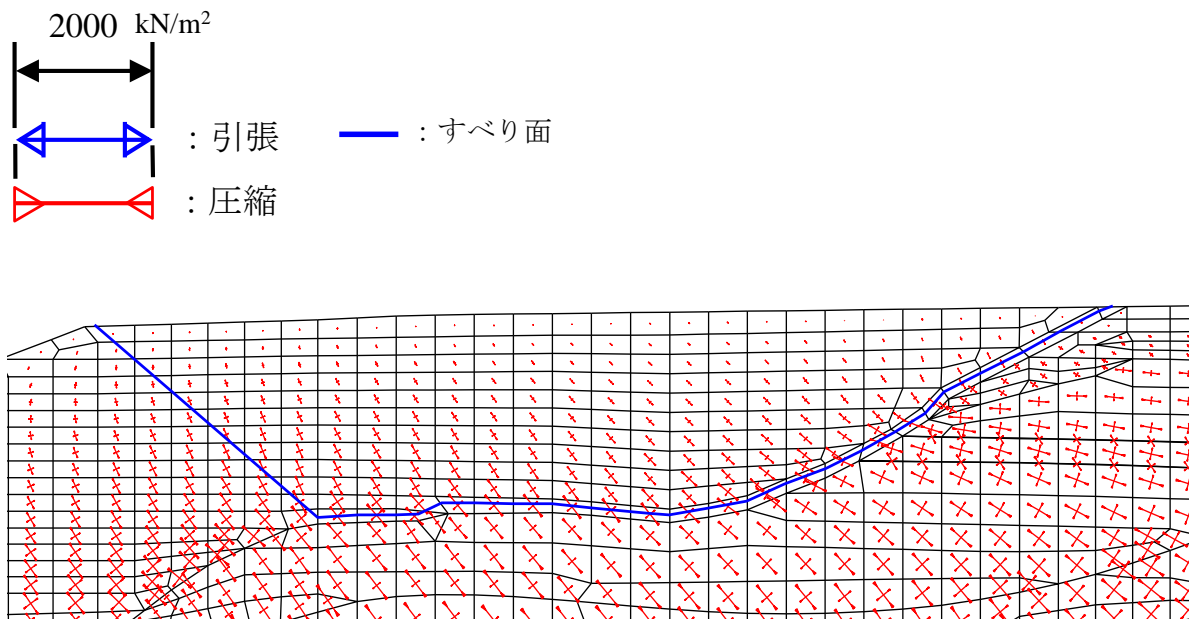
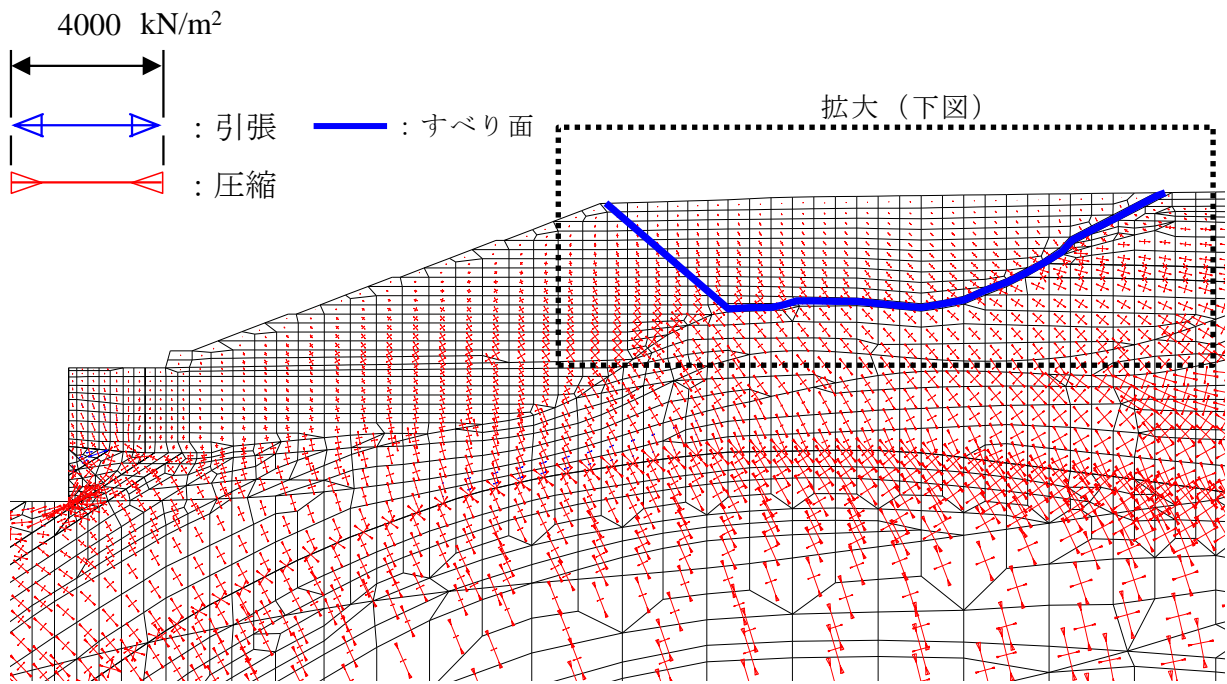

図 3.5.2-3 主応力図（2号機南側盛土斜面（⑥-⑥'断面））  
（掘削後（有効応力解析）， $S_s - D(-+)$ ， $t = 10.61$ ）



図 3.5.2-4 主応力図（2号機南側盛土斜面（⑥-⑥'断面））  
（掘削前（設置変更許可時，全応力解析）， $S_s - D(-+)$ ， $t = 13.15$ ）

次に、すべり面番号3の最小すべり安全率時刻における過剰間隙水圧比分布図について、図3.5.2-5及び図3.5.2-6のとおり掘削前後で比較した。

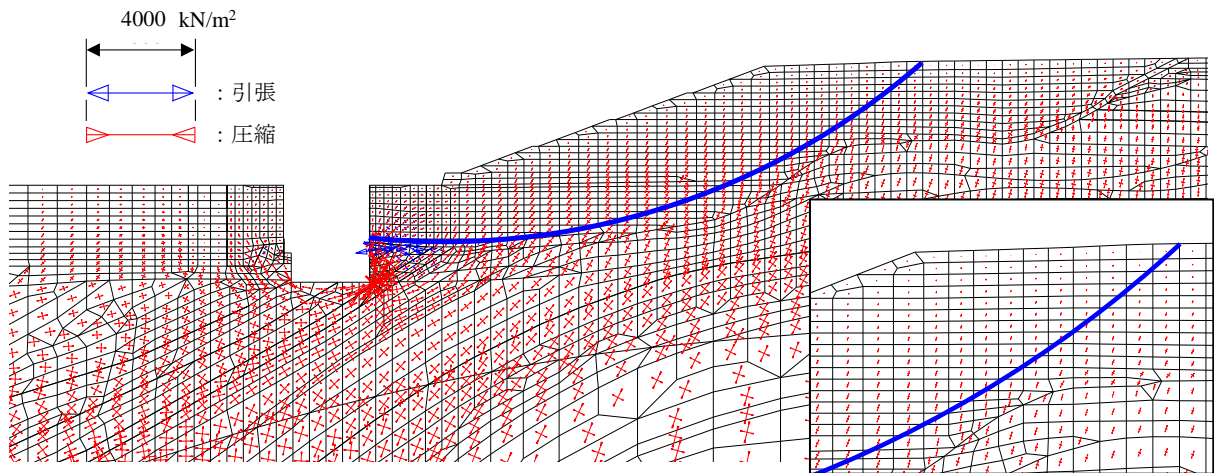
掘削後の過剰間隙水圧比分布図では、最小すべり安全率時刻における過剰間隙水圧比が0.95以上となる要素は発生していないため、当該すべり安全率の算定において、液状化により抵抗力が低下する要素はない。

また、掘削前の液状化により起動力と抵抗力のどちらも考慮されていなかった範囲については、掘削後では追加対策工である改良地盤が施工されており、改良地盤の抵抗力を考慮できるため、すべり安全率が増加していると考えられる。

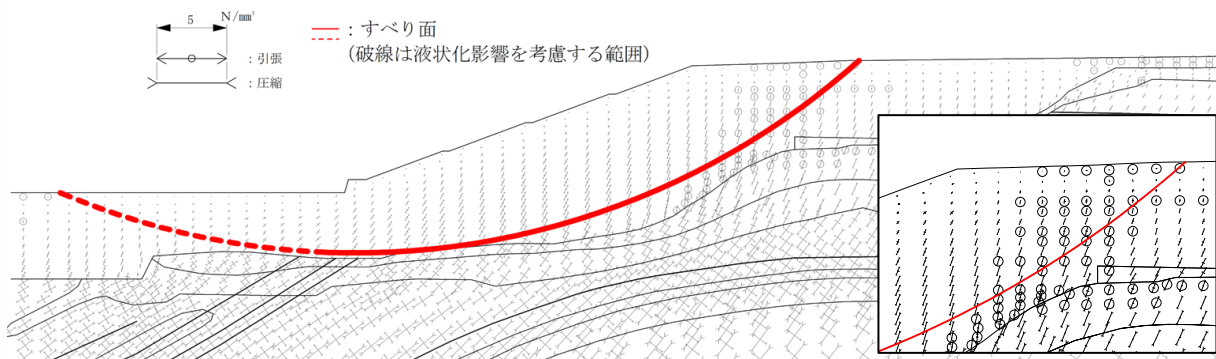
以上より、すべり面番号3について、追加対策工である改良地盤の抵抗力が考慮できたことから掘削前のすべり安全率に比べて掘削後のすべり安全率が上昇したと考えられる。



図 3.5.2-5 過剰間隙水圧比分布図

(2号機南側盛土斜面(⑥-⑥'断面))

(掘削後(有効応力解析),  $S_s - D(-+)$ ,  $t = 10.61$ )

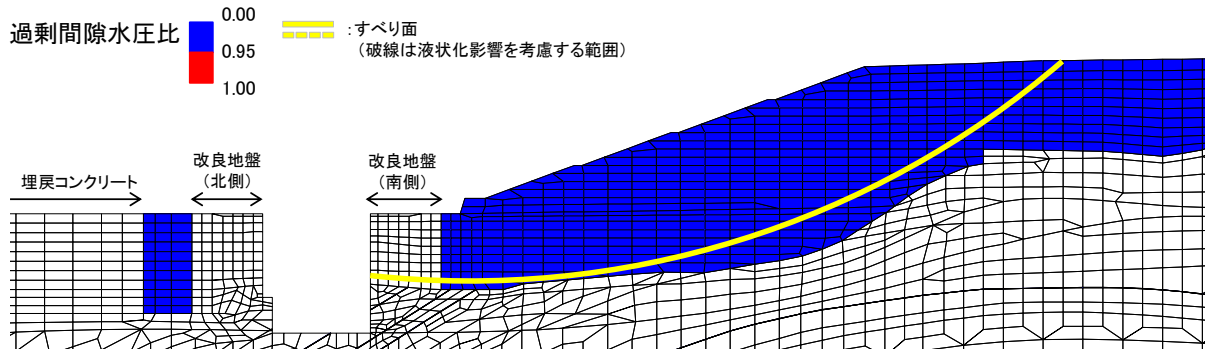
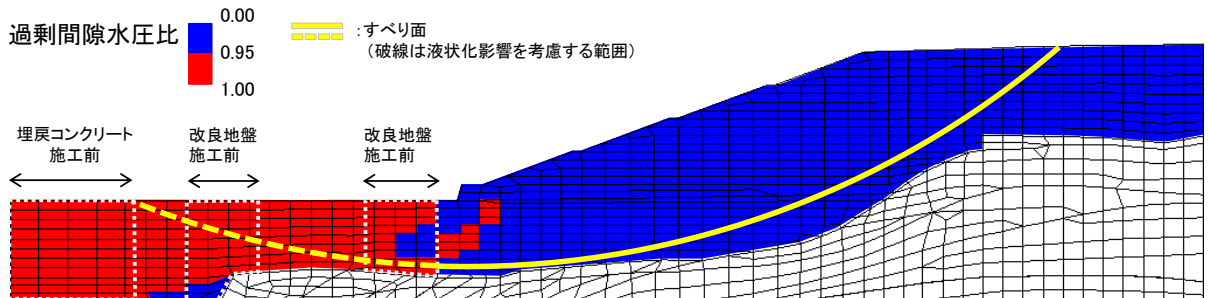

注：過剰間隙水圧比分布は、 $S_s - D$ の各地震動方向における最大過剰間隙水圧比分布図が0.95を超えた要素を包絡するように設定している。

図 3.5.2-6 過剰間隙水圧比分布図

(2号機南側盛土斜面(⑥-⑥'断面))

(掘削前(設置変更許可時, 全応力解析))

### (3) 液状化範囲

掘削後の液状化範囲について、掘削前の液状化範囲と比較した結果を図 3.5.2-7 に示す。

地震動は、基準地震動のうち継続時間が最も長い  $S_s - D$  を用い、過剰間隙水圧比の全時刻最大を波形反転 4 波で重ね合わせた。

掘削前との比較の結果、液状化範囲は、改良地盤及び埋戻コンクリートの施工により減少しており、これにより掘削形状反映前に液状化範囲を通過していたすべり面のすべり安定性が向上したものと考えられる。

一方で、掘削後の法尻付近及び法尻南方の斜面内には、掘削前には認められなかった過剰間隙水圧比が 0.95 を超える要素が認められることから、図 3.5.2-8 に示すとおり、 $S_s - D$  の各地震動方向における全時刻最大の過剰間隙水圧比分布を確認した。

その結果、 $S_s - D$  のいずれの地震波でも、過剰間隙水圧比が 0.95 を超える要素が法尻付近及び法尻南方の斜面内に、局所的かつ散在的に認められることを確認した。

以上のことから、掘削後の盛土斜面の液状化範囲は、総括的には改良地盤等の施工により減少しており、これにより盛土斜面のすべり安定性は向上していると評価するが、改良地盤より南方に、掘削前には認められなかった液状化範囲が局所的かつ散在的に認められることから、以降ですべり安定性への影響を検討する。

その際は、法尻南方の斜面内において、液状化範囲が広く分布する  $S_s - D$  (一一) を対象に、検討を行う。



図 3.5.2-7 液状化範囲の比較



注：各要素における過剰間隙水圧比分布の時刻歴最大値を表示

図 3.5.2-8 S s - D の各地震動方向における最大過剰間隙水圧比分布図  
(全時刻最大)

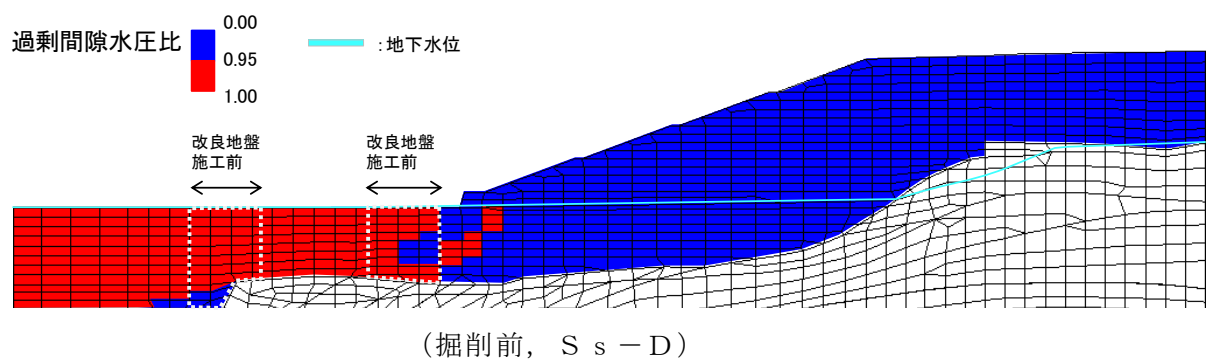
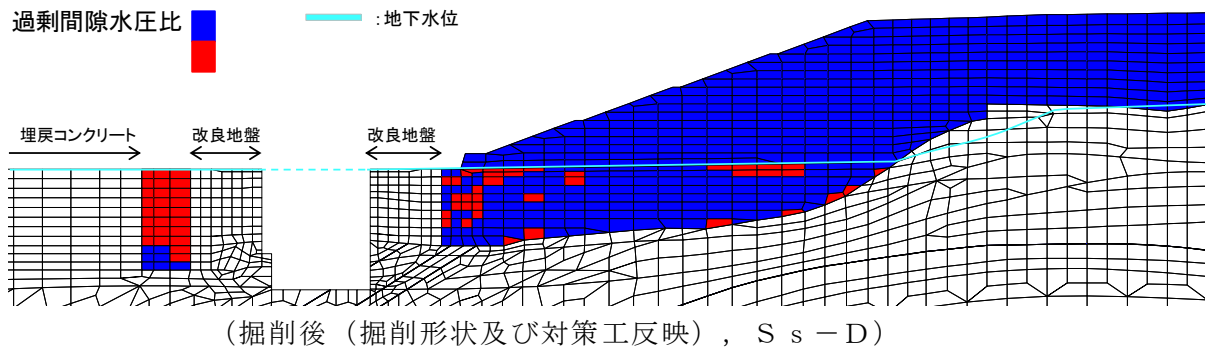
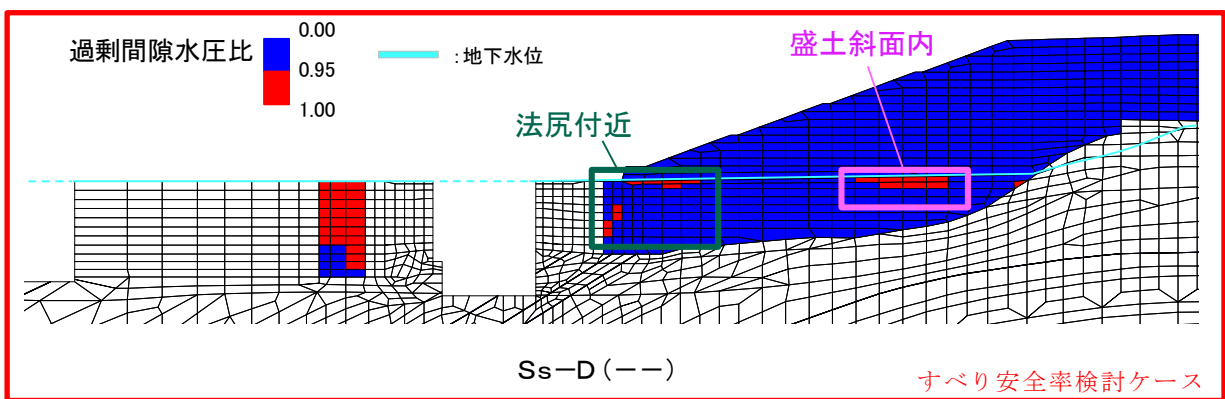
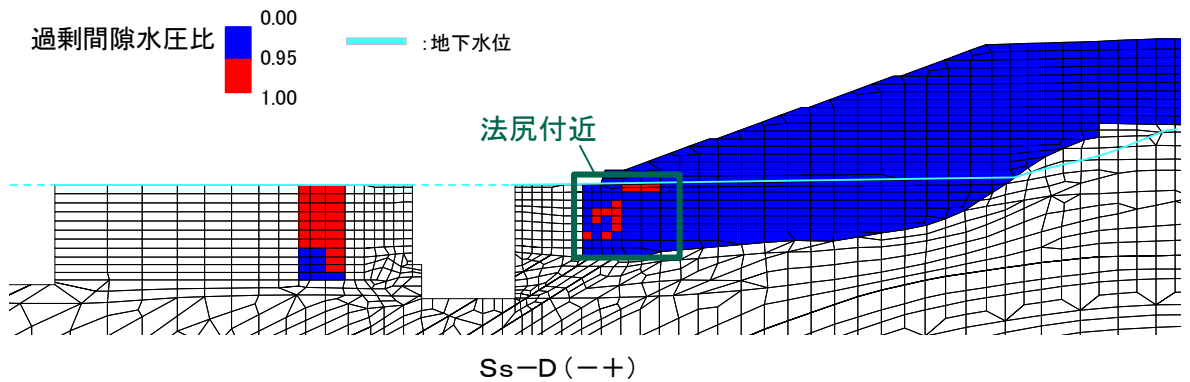
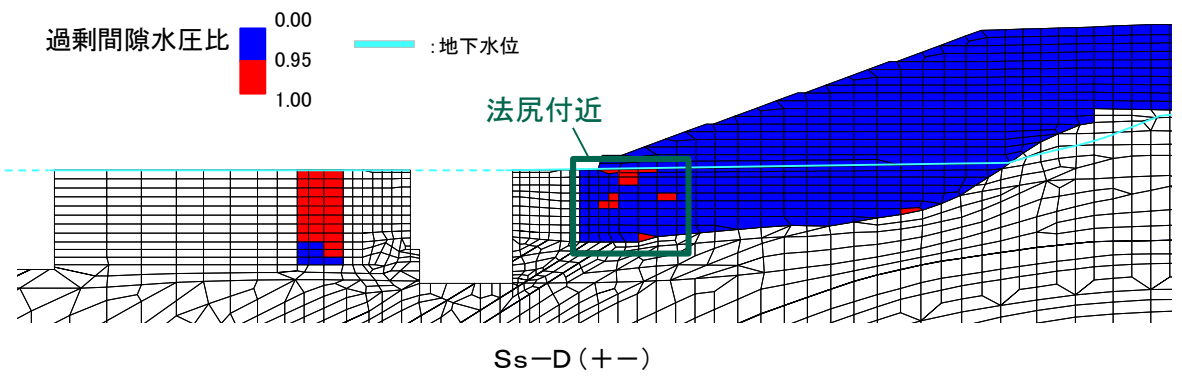
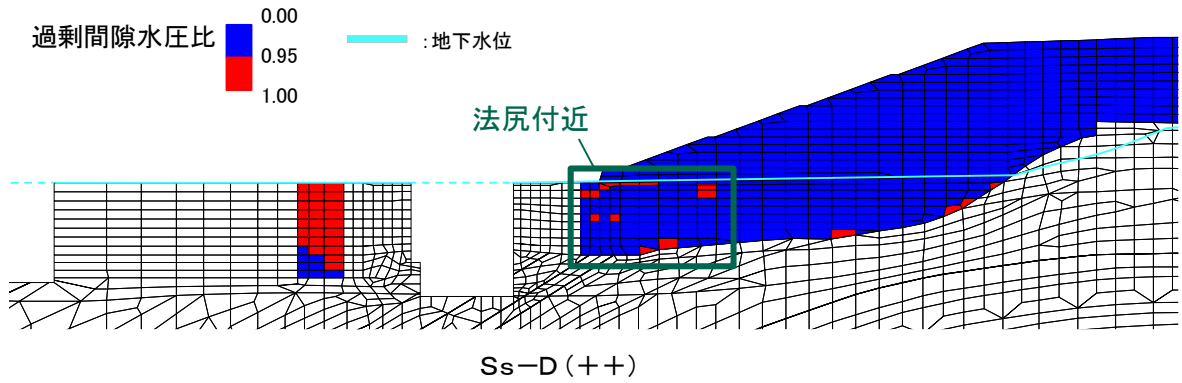
液状化範囲が広く分布する  $S_s - D$  (—) について、過剰間隙水圧比の発生状況の時刻歴を図 3.5.2-9 に示す。

法尻付近の液状化範囲については、10 秒あたりで一時的に発生しており、地震終了時まで継続していない。

また、斜面内の液状化範囲については、地震動が徐々に小さくなっていく 41.97 秒に発生しており、地震終了時まで継続して 0.95 以上を超える要素は 2 要素のみと局所的である。

以上のことから、液状化範囲が盛土斜面のすべり安定性に与える影響は軽微であると考えられる。

【S s - D】

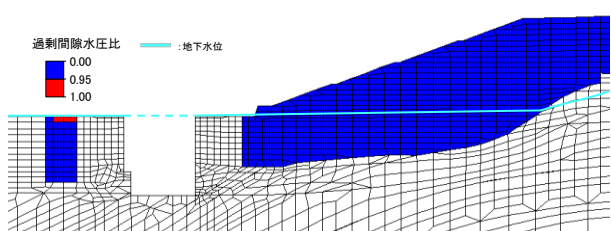
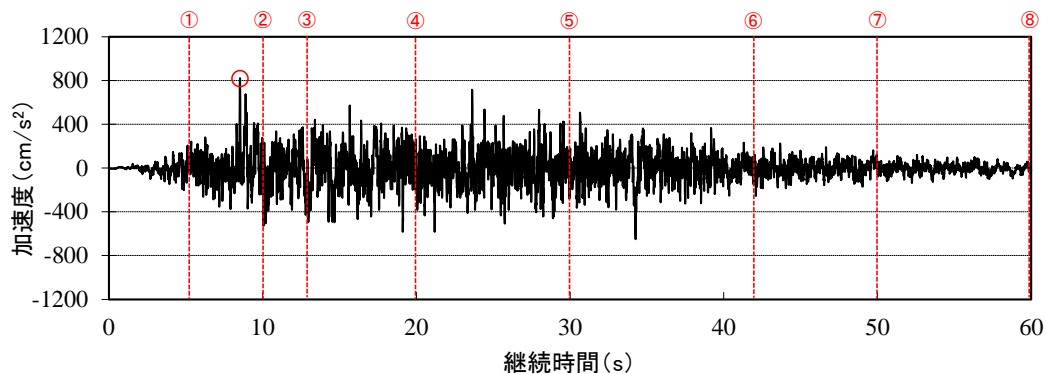

① 5.00 s

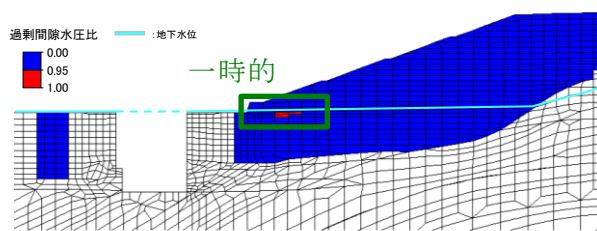

② 10.08 s (法尻付近 0.95 以上発生時刻)

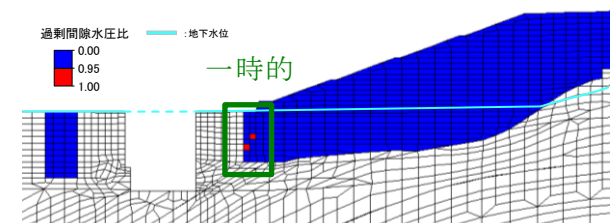

③ 12.90 s (改良地盤近傍 0.95 以上発生時刻)

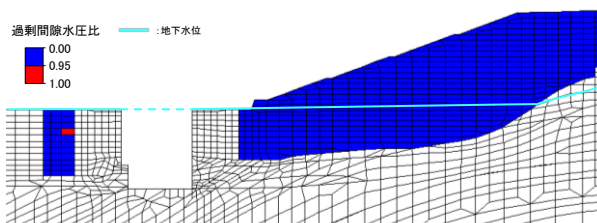

④ 20.00 s

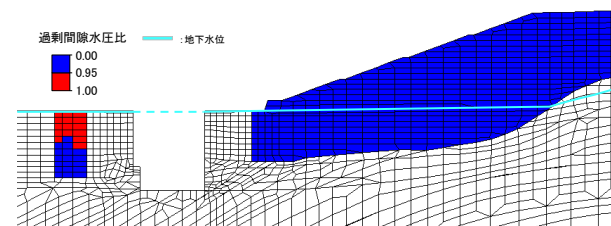

⑤ 30.00 s

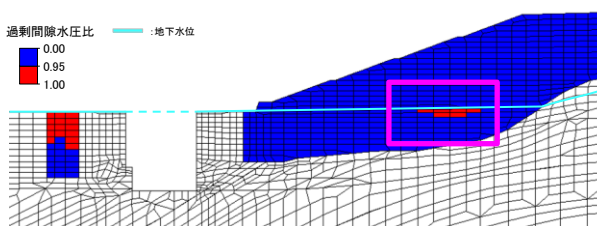

⑥ 41.97 s (盛土斜面中 0.95 以上発生時刻)

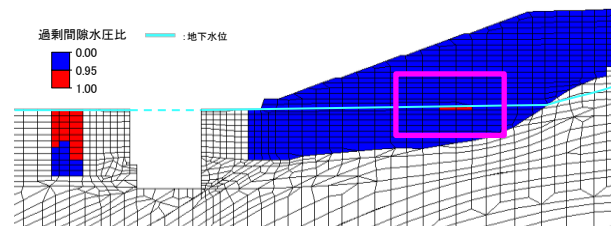

⑦ 50.00 s

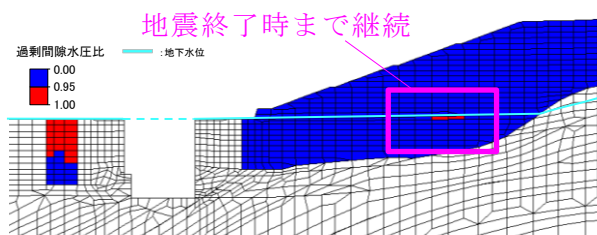

⑧ 60.00 s (地震終了時)

図 3.5.2-9 S s - D (一一) における過剰間隙水圧の発生状況の時刻歴



前述のとおり，液状化範囲が盛土斜面のすべり安定性に与える影響は軽微であると考えるが，念のため，図 3.5.2-10 に示すとおり，全時刻最大の過剰間隙水圧比分布における液状化範囲を通る任意のすべり面を設定し，すべり安全率を全時刻で算定した。

その結果，図 3.5.2-11 のとおり，最小すべり安全率は 1.63 であり，表 2.9.8-1 に示す最小すべり安全率 1.56 を上回ることから，液状化範囲が盛土斜面のすべり安定性に与える影響は軽微と判断する。

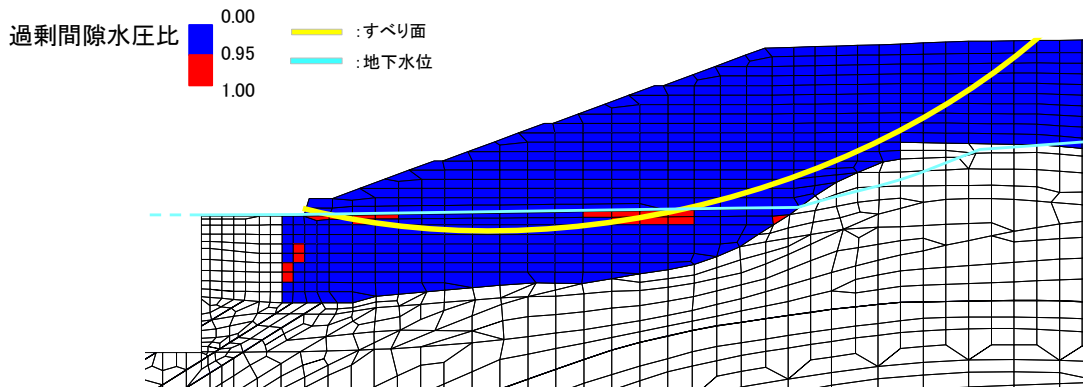

注：各要素における過剰間隙水圧比分布の時刻歴最大値を表示

図 3.5.2-10 液状化により安全率が厳しくなると考えられるすべり面 (S s - D (—)) における最大過剰間隙水圧比分布 (全時刻最大)



図 3.5.2-11 液状化範囲を通るすべり面のすべり安全率 (S s - D (---), t=15.03s)

(4) 改良地盤

改良地盤のせん断破壊に対する局所安全係数を表 3.5.2-5 及び表 3.5.2-6 に、引張破壊に対する局所安全係数を表 3.5.2-7 及び表 3.5.2-8 に示す。

同表より、引張破壊及びせん断破壊している要素はないため、改良地盤の安定性に影響を及ぼすことはない。

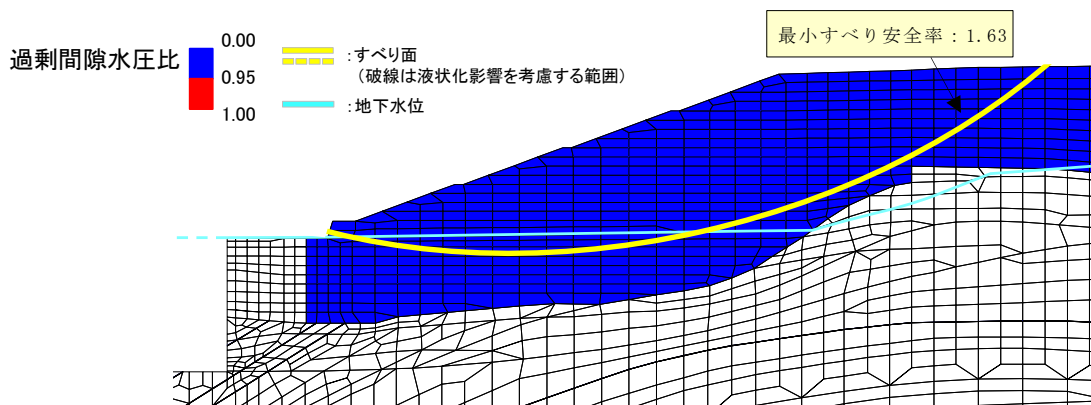
以上より、改良地盤が健全であることを確認した。

表 3.5.2-5 改良地盤（北側）のせん断破壊に対する評価結果

地震動		せん断応力 S (kN/m <sup>2</sup> )	せん断強度 R (kN/m <sup>2</sup> )	局所安全係数 f <sub>s</sub> *
S <sub>s</sub> -D	(++)	860	1250	1.45
	(-+)	846	1250	1.48
	(+-)	912	1250	1.37
	(--)	919	1250	1.36
S <sub>s</sub> -N1	(++)	749	1250	1.67
	(-+)	805	1250	1.55
S <sub>s</sub> -N2 (NS)	(++)	587	1250	2.13
	(-+)	499	1250	2.51
S <sub>s</sub> -N2 (EW)	(++)	626	1250	2.00
	(-+)	540	1250	2.32

注記\*：改良地盤の要素のうち最小安全率となる数値を記載

表 3.4.2-6 改良地盤（南側）のせん断破壊に対する評価結果

地震動		せん断応力 S (kN/m <sup>2</sup> )	せん断強度 R (kN/m <sup>2</sup> )	局所安全係数 f <sub>s</sub> *
S <sub>s</sub> -D	(++)	966	1250	1.29
	(-+)	1012	1250	1.24
	(+-)	1072	1250	1.17
	(--)	956	1250	1.31
S <sub>s</sub> -N1	(++)	745	1250	1.68
	(-+)	862	1250	1.45
S <sub>s</sub> -N2 (NS)	(++)	764	1250	1.64
	(-+)	689	1250	1.81
S <sub>s</sub> -N2 (EW)	(++)	826	1250	1.51
	(-+)	847	1250	1.48

注記\*：改良地盤の要素のうち最小安全率となる数値を記載

表 3.5.2-7 改良地盤（北側）の引張破壊に対する評価結果

地震動		引張応力 S (kN/m <sup>2</sup> )	引張強度 R (kN/m <sup>2</sup> )	局所安全係数 f <sub>s</sub> *
S <sub>s</sub> -D	(++)	410	625	1.52
	(-+)	443	625	1.41
	(+-)	491	625	1.27
	(--)	454	625	1.38
S <sub>s</sub> -N1	(++)	440	625	1.42
	(-+)	268	625	2.33
S <sub>s</sub> -N2 (NS)	(++)	299	625	2.09
	(-+)	187	625	3.34
S <sub>s</sub> -N2 (EW)	(++)	301	625	2.08
	(-+)	285	625	2.19

注記\*：改良地盤の要素のうち最小安全率となる数値を記載

表 3.5.2-8 改良地盤（南側）の引張破壊に対する評価結果

地震動		引張応力 S (kN/m <sup>2</sup> )	引張強度 R (kN/m <sup>2</sup> )	局所安全係数 f <sub>s</sub> *
S <sub>s</sub> -D	(++)	395	625	1.58
	(-+)	384	625	1.63
	(+-)	456	625	1.37
	(--)	412	625	1.52
S <sub>s</sub> -N1	(++)	312	625	2.00
	(-+)	288	625	2.17
S <sub>s</sub> -N2 (NS)	(++)	239	625	2.62
	(-+)	282	625	2.22
S <sub>s</sub> -N2 (EW)	(++)	304	625	2.06
	(-+)	270	625	2.31

注記\*：改良地盤の要素のうち最小安全率となる数値を記載

## (参考資料) 安全対策工事に伴う掘削箇所の概要

### 1. 掘削範囲及び土留め工の概要

島根2号機構内では、第3系統直流電源設備設置工事等の安全対策工事に伴い、掘削を実施している。

図1に、掘削箇所の平面図を、図2～図10に、掘削箇所の土留め工の概要を示す。

掘削箇所には土留め工を設置して掘削しているが、「1. 概要」の掘削による地盤の安定性評価の検討経緯フローのとおり、盛土掘削箇所周辺には安定性向上を目的とした追加対策工（改良地盤及び埋戻コンクリート）を実施する。

追加対策工である改良地盤及び埋戻コンクリートの施工により、土留め工のうち、一部のグラウンドアンカは撤去されるため、概要図においては、破線で示す。



図 1 安全対策工事に伴う掘削箇所平面図



図 2 A - A' 断面図

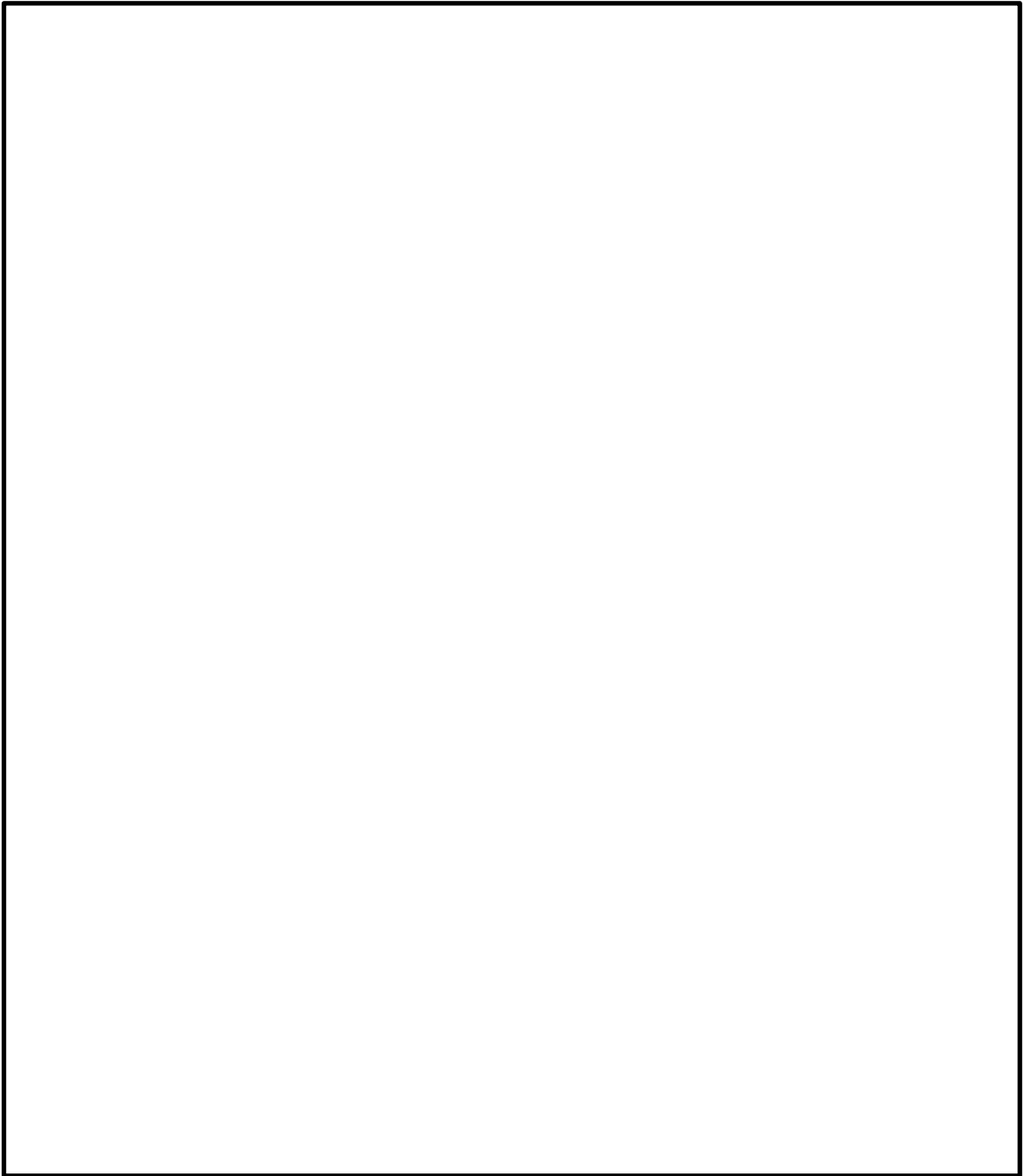

図 3 B - B' 断面図

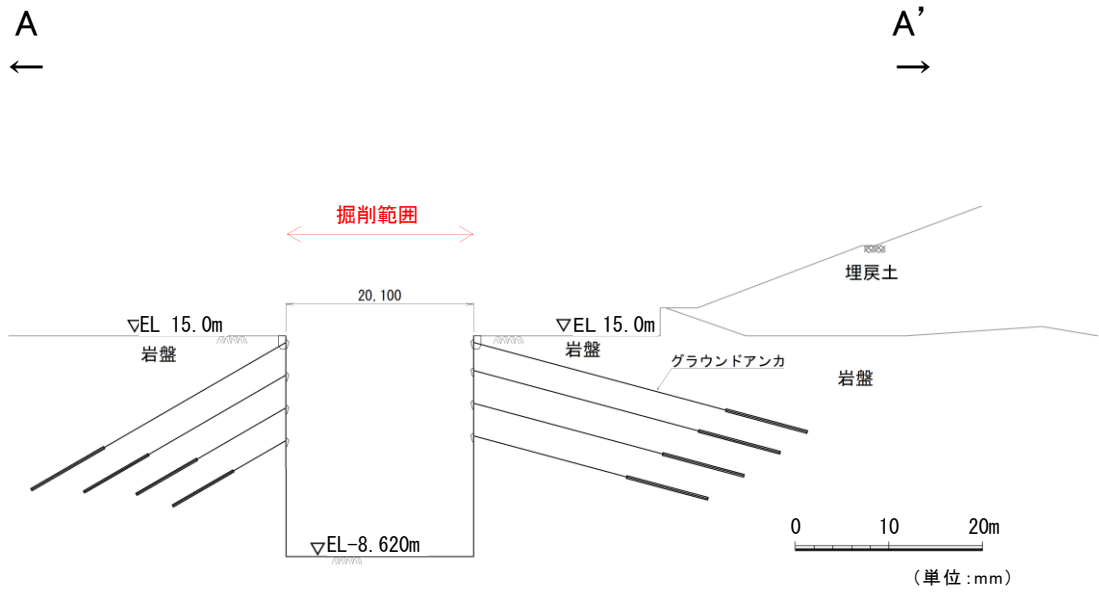

(拡大図)

図4 C-C'断面図

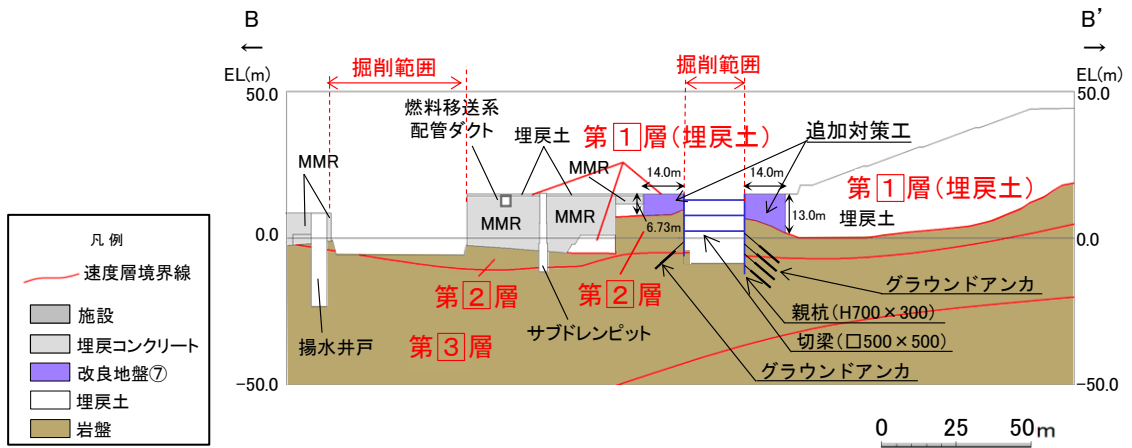
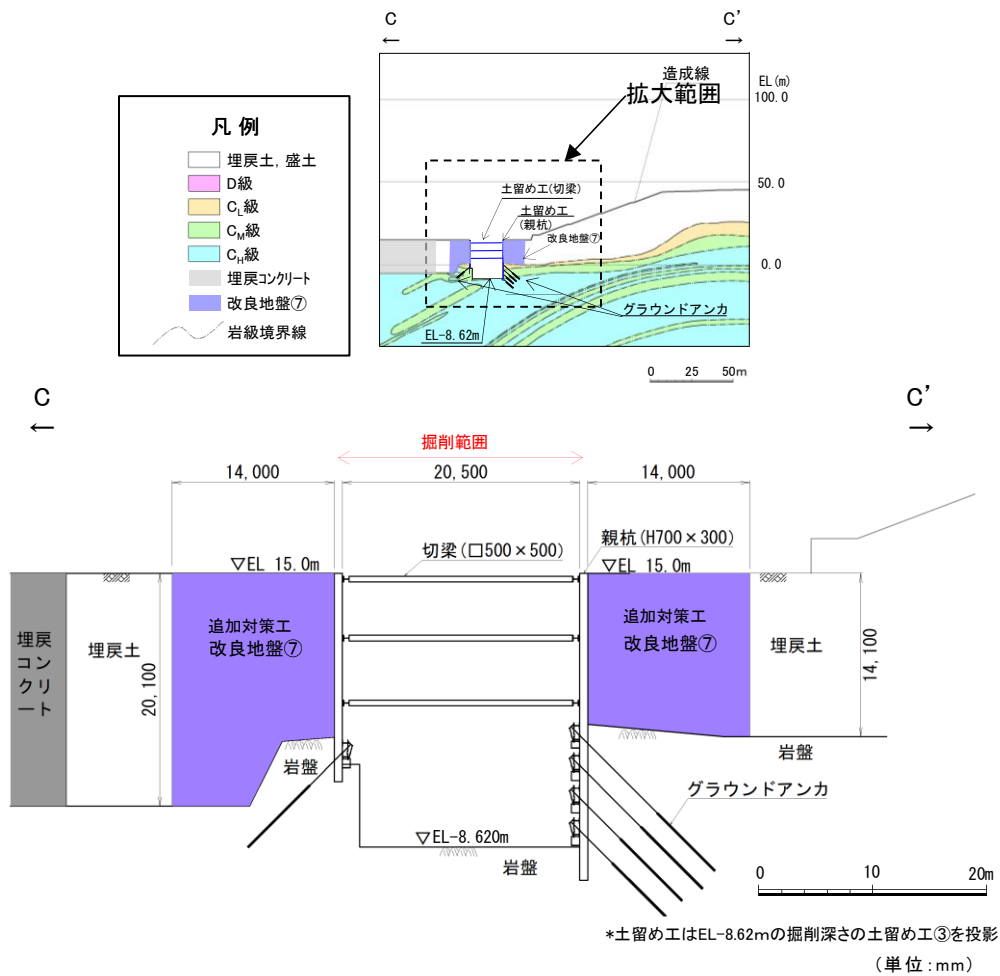

図5 D-D'断面図





図6 E-E'断面

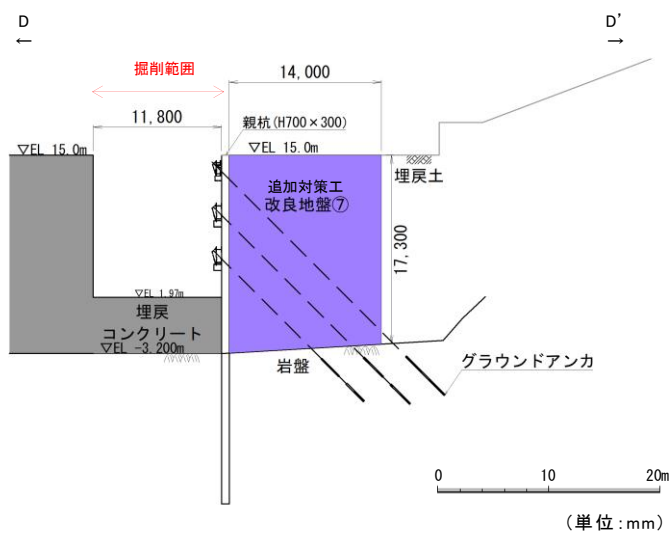

(拡大図)

図7 F-F'断面図

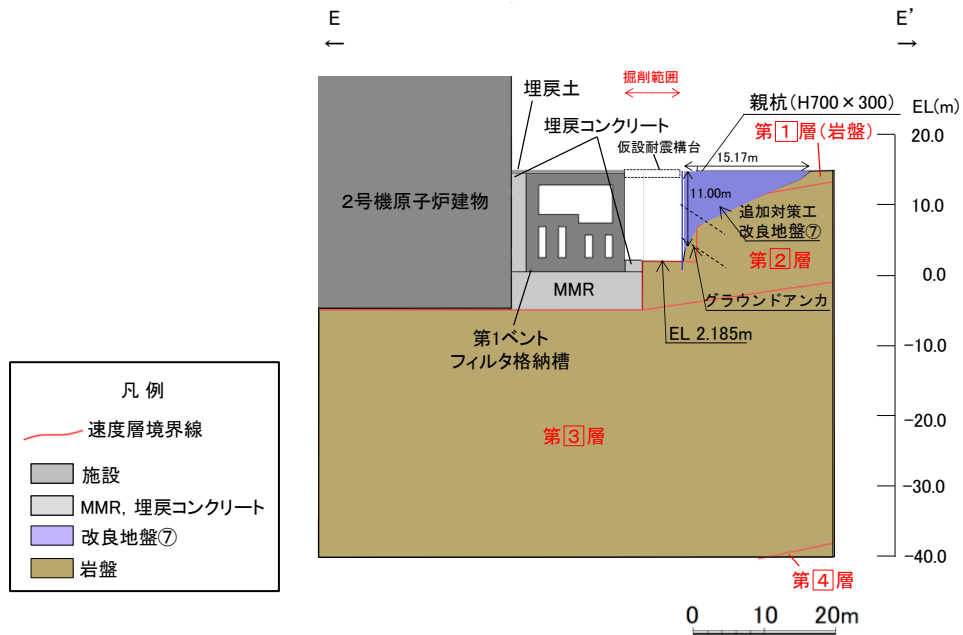
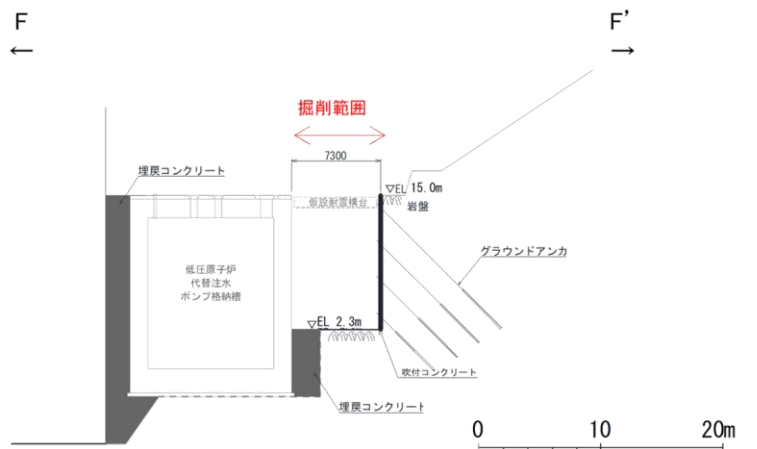
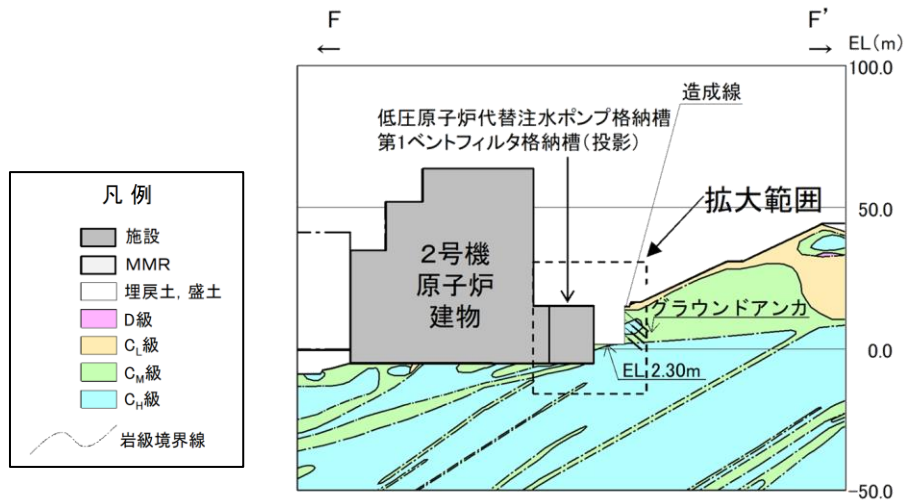

図8 G-G' 断面図



図9 H-H' 断面図

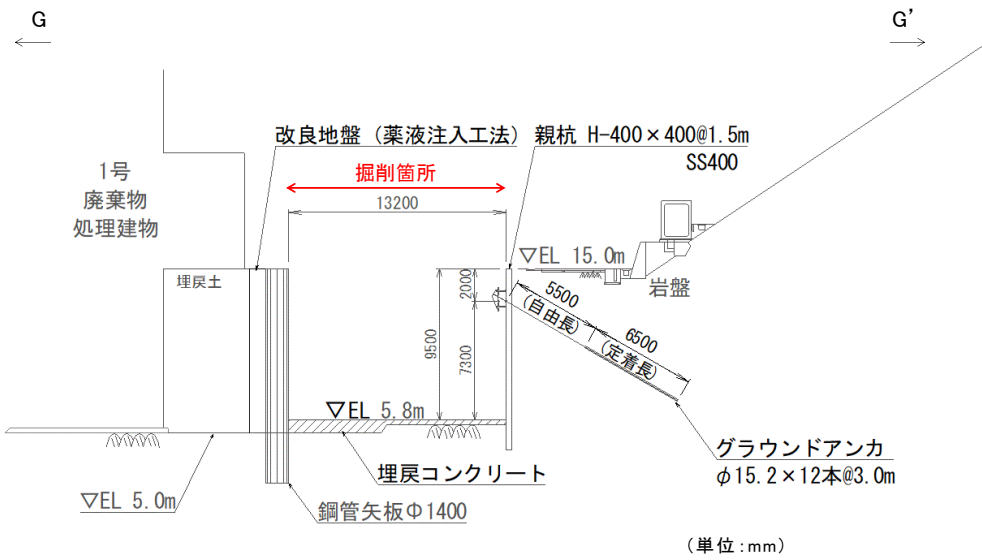
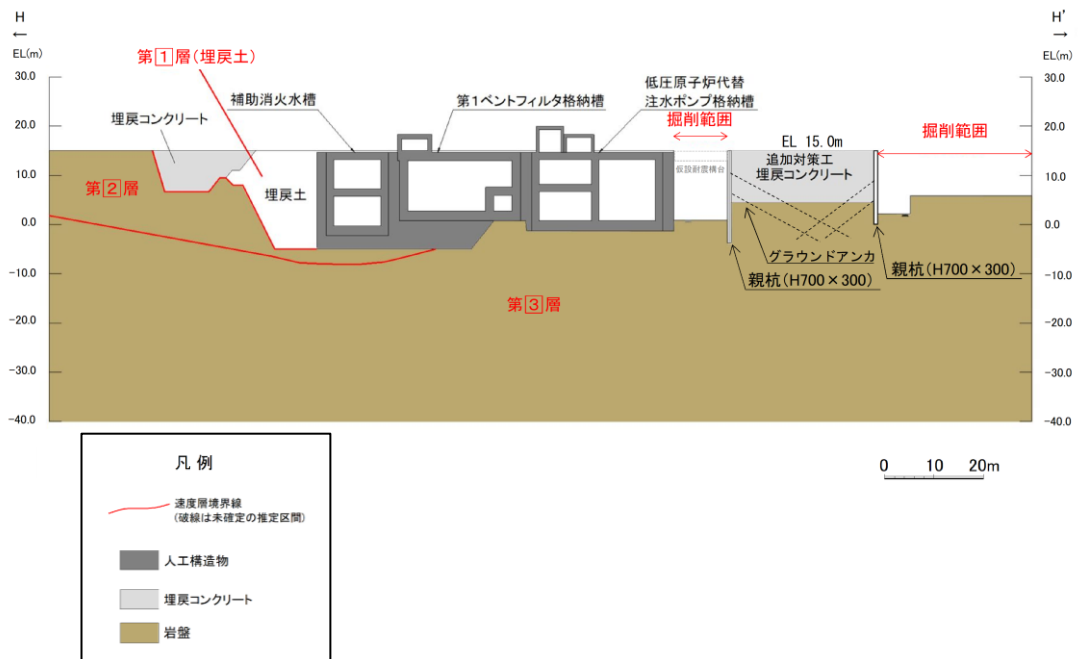
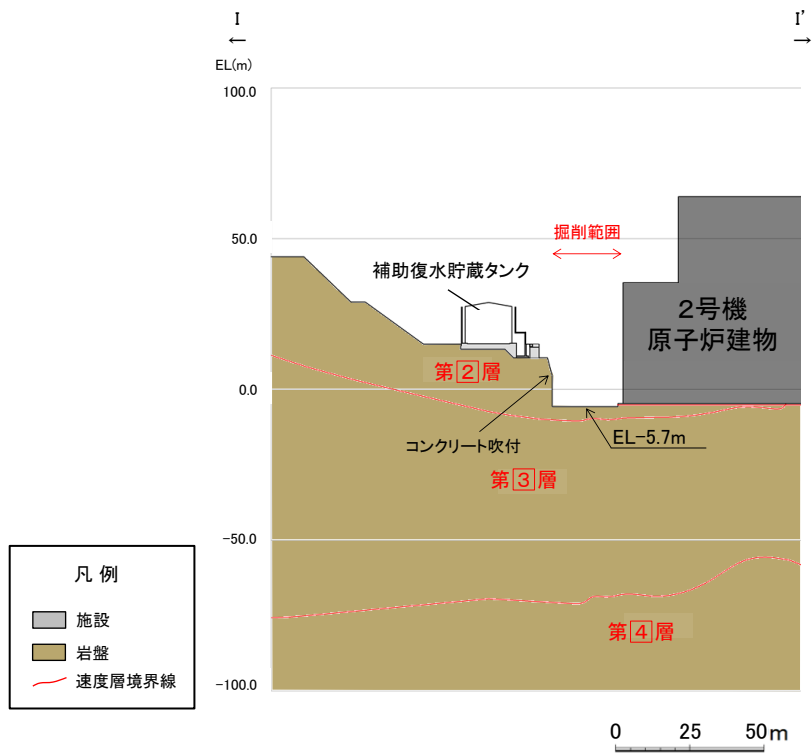

図 10 I - I' 断面図