

島根原子力発電所第2号機 審査資料	
資料番号	NS2-補-026-05
提出年月日	2023年1月23日

屋外配管ダクト（B-ディーゼル燃料貯蔵タンク～  
原子炉建物）の地震応答計算書及び耐震性についての  
計算書に関する補足説明資料

2023年1月

中国電力株式会社

本資料のうち、枠囲みの内容は機密に係る事項のため公開できません。

## 目 次

1. 評価方法	1
2. 評価条件	1
2.1 適用規格	1
2.2 構造概要	3
2.3 評価対象断面の方向	13
2.4 評価対象断面の選定	14
2.5 使用材料及び材料の物性値	15
2.6 地盤物性値	16
2.7 評価構造物諸元	18
2.8 地下水位	20
2.9 耐震評価フロー	21
3. 地震応答解析	22
3.1 地震応答解析手法	22
3.2 地震応答解析モデルの設定	25
3.2.1 解析モデル領域	25
3.2.2 境界条件	27
3.2.3 構造物のモデル化	30
3.2.4 隣接構造物のモデル化	30
3.2.5 地盤、埋戻コンクリート及びMMRのモデル化	33
3.2.6 地震応答解析モデル	36
3.2.7 ジョイント要素の設定	38
3.2.8 材料特性の設定	42
3.3 減衰定数	45
3.3.1 全応力解析で設定する Rayleigh 減衰	45
3.3.2 有効応力解析で設定する Rayleigh 減衰	57
3.4 荷重及び荷重の組合せ	58
3.4.1 機器・配管荷重	59
3.4.2 外水圧	60
3.4.3 積雪荷重	60
3.5 地震応答解析の解析ケース	61
3.5.1 耐震評価における解析ケース	61
3.5.2 機器・配管系に対する応答加速度抽出のための解析ケース	66

4.	評価内容	71
4.1	入力地震動の設定	71
4.1.1	A-A断面及びB-B断面の入力地震動	72
4.1.2	C-C断面の入力地震動	106
4.2	許容限界の設定	132
4.2.1	曲げ・軸力系の破壊に対する許容限界	132
4.2.2	せん断破壊に対する許容限界（せん断耐力式によるせん断耐力）	134
4.2.3	せん断破壊に対する許容限界（材料非線形解析によるせん断耐力）	138
4.2.4	基礎地盤の支持機能に対する許容限界	153
5.	評価結果	154
5.1	地震応答解析結果	154
5.1.1	解析ケースと照査値	154
5.1.2	ひずみの時刻歴波形	155
5.1.3	断面力分布（せん断破壊に対する照査）	158
5.1.4	最大せん断ひずみ分布	162
5.1.5	過剰間隙水圧比分布	166
5.2	曲げ・軸力系の破壊に対する評価結果	168
5.2.1	A-A断面	168
5.2.2	B-B断面	169
5.2.3	C-C断面	170
5.3	せん断破壊に対する評価結果	171
5.3.1	A-A断面	171
5.3.2	B-B断面	174
5.3.3	C-C断面	176
5.4	基礎地盤の支持性能に対する評価結果	200
5.4.1	基礎地盤	200
5.4.2	MMR	204
6.	まとめ	211

参考資料1 機器・配管系の耐震評価に適用する影響検討ケース

参考資料2 静的地震力に対する耐震評価

参考資料3 地震応答解析結果

参考資料4 浮き上がり評価について

## 1. 評価方法

屋外配管ダクト（Ｂ－ディーゼル燃料貯蔵タンク～原子炉建物）は，Ｓクラス設備であるＢ－ディーゼル燃料移送系配管・弁等の間接支持機能が要求される。

屋外配管ダクト（Ｂ－ディーゼル燃料貯蔵タンク～原子炉建物）については，VI-2-1-9「機能維持の基本方針」にて設定している構造強度及び機能維持の設計方針に基づき，屋外配管ダクト（Ｂ－ディーゼル燃料貯蔵タンク～原子炉建物）が基準地震動 $S_s$ 及び弾性設計用地震動 $S_d$ に対して十分な構造強度及び支持機能を有していることを確認する。

屋外配管ダクト（Ｂ－ディーゼル燃料貯蔵タンク～原子炉建物）に要求される機能の維持を確認するに当たっては，地震応答解析に基づく構造部材の健全性評価及び基礎地盤の支持性能評価により行う。

## 2. 評価条件

### 2.1 適用規格

屋外配管ダクト（Ｂ－ディーゼル燃料貯蔵タンク～原子炉建物）の耐震評価に当たっては，コンクリート標準示方書〔構造性能照査編〕（土木学会 2002年制定）（以下「コンクリート標準示方書 2002」という。），原子力発電所耐震設計技術指針 J E A G 4 6 0 1 -1987（社団法人 日本電気協会 電気技術基準調査委員会）（以下「J E A G 4 6 0 1 -1987」という。）を適用するが，鉄筋コンクリート部材の曲げ・軸力系及びせん断破壊の許容限界の一部については，原子力発電所屋外重要土木構造物の耐震性能照査指針・マニュアル（2005年6月 土木学会 原子力土木委員会）（以下「土木学会マニュアル 2005」という。）及びコンクリート標準示方書 2002を適用する。また，基礎地盤の支持性能の許容限界については，コンクリート標準示方書 2002を適用する。

表 2-1 に適用する規格，基準類を示す。



表 2-1 適用する規格，基準類

項目	適用する規格，基準値	備考
使用材料及び材料定数	コンクリート標準示方書 2002	鉄筋コンクリートの材料諸元 ( $\gamma$ , $E$ , $\nu$ )
	コンクリート標準示方書 [設計編] (土木学会, 2017 年制定)	コンクリートの材料定数 (材料非線形解析によるせん断耐力の算定)
荷重及び荷重の組み合わせ	コンクリート標準示方書 2002	永久荷重, 偶発荷重等の適切な組み合わせを検討
許容限界	土木学会マニュアル 2005	<p>曲げ・軸力系の破壊に対する照査は, 発生ひずみが限界ひずみ (圧縮縁コンクリートひずみ 1.0%) 以下であることを確認</p> <p>又は, 限界層間変形角を設定した上で, 発生層間変形角が限界層間変形角を下回ることを確認</p> <p>せん断破壊に対する照査は, 発生せん断力がせん断耐力を下回ることを確認</p>
	コンクリート標準示方書 2002	MMR の支持性能に対する照査は, 基礎地盤に発生する応力が極限支持力度を下回ることを確認
	道路橋示方書・同解説 (I 共通編・IV 下部構造編) (日本道路協会平成 14 年 3 月)	基礎地盤の支持性能に対する照査は, 基礎地盤に発生する応力が極限支持力度を下回ることを確認
地震応答解析	J E A G 4 6 0 1 -1987	有限要素法による二次元モデルを用いた時刻歴非線形解析

## 2.2 構造概要

屋外配管ダクト（B-ディーゼル燃料貯蔵タンク～原子炉建物）の位置図を図2-1に、平面図を図2-2に、断面図を図2-3～図2-7に、概略配筋図を図2-8～図2-10に評価対象断面位置図及び評価対象地質断面図を図2-11～図2-13を示す。

屋外配管ダクト（B-ディーゼル燃料貯蔵タンク～原子炉建物）は、燃料移送配管等を間接支持する鉄筋コンクリート造の地中構造物であり、延長10.22m、幅2.7m、高さ4.25mの燃料移送系配管ダクト、延長29.1m、幅3.85m、高さ4.246mのFダクト及び延長32.65m、幅3.67m、高さ3.739mのGダクトから構成され、直接又はマンメイドロック（以下「MMR」という。）を介して十分な支持性能を有する岩盤に支持される。



図 2-1 屋外配管ダクト (B-ディーゼル燃料貯蔵タンク～原子炉建物) 位置図



図 2-2 屋外配管ダクト（B-ディーゼル燃料貯蔵タンク～原子炉建物） 平面図

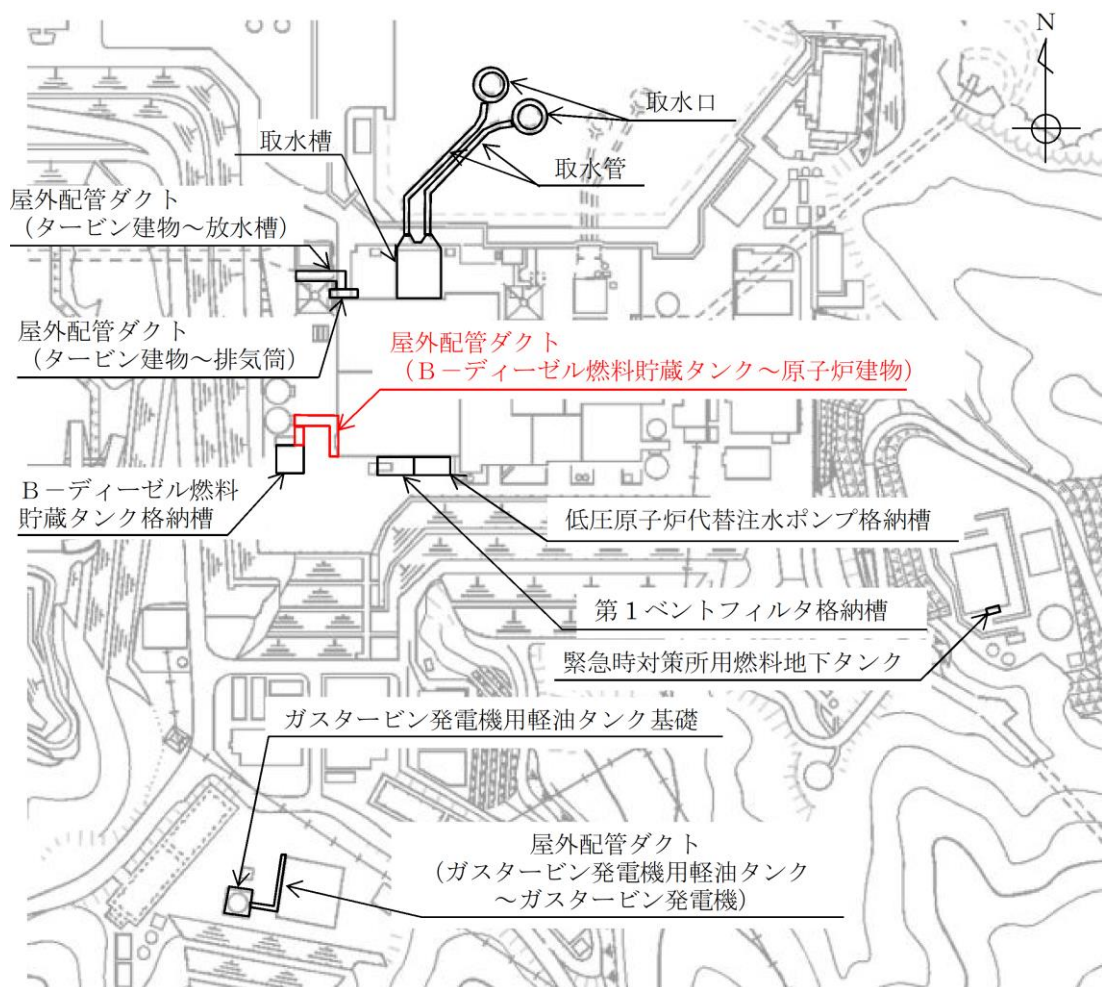

図 2-3 屋外配管ダクト (B-ディーゼル燃料貯蔵タンク～原子炉建物)  
断面図 (A-A 断面)

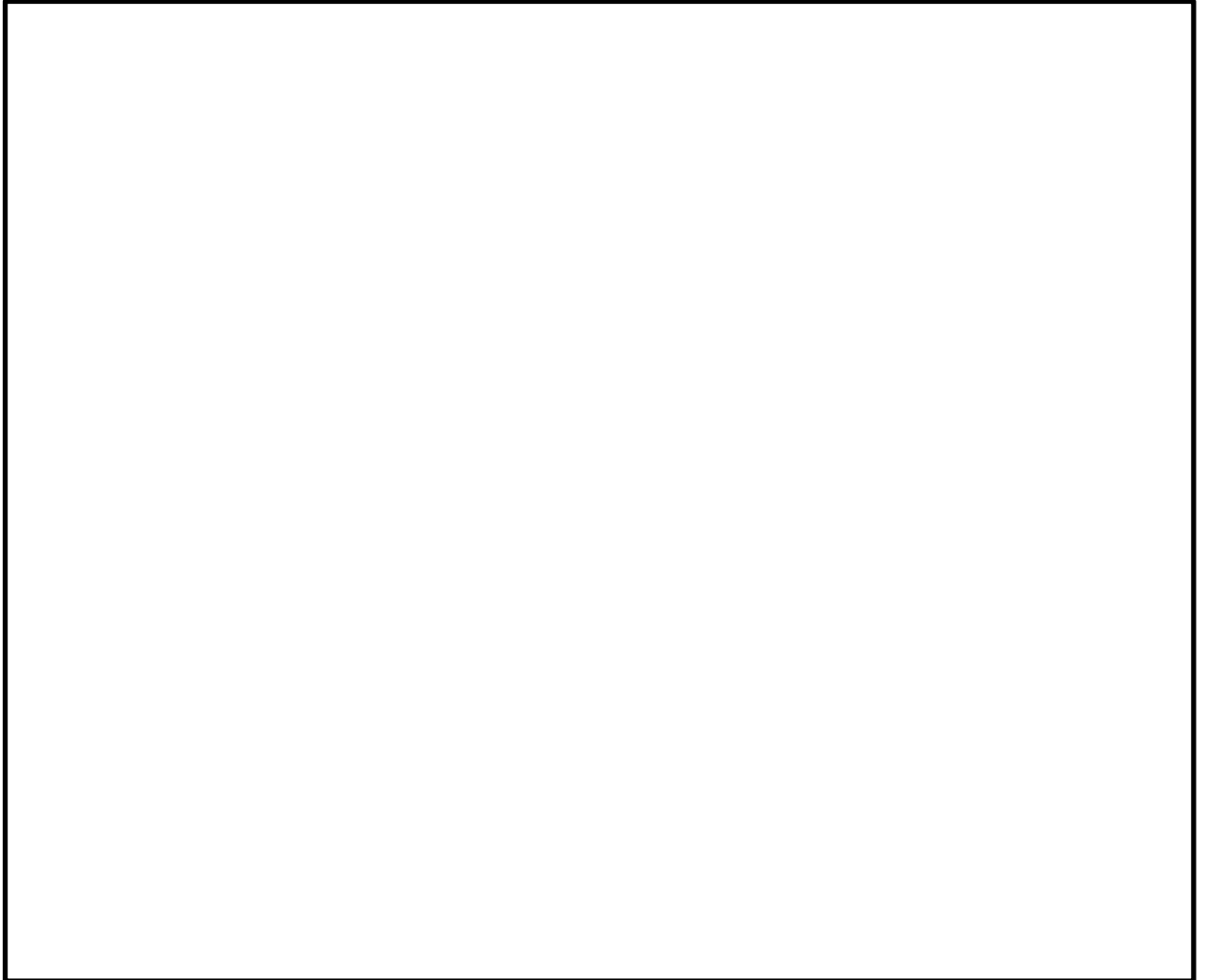

図 2-4 屋外配管ダクト (B-ディーゼル燃料貯蔵タンク～原子炉建物)  
断面図 (B-B 断面)



図 2-5 屋外配管ダクト (B-ディーゼル燃料貯蔵タンク～原子炉建物)  
断面図 (C-C 断面)



図 2-6 屋外配管ダクト (B-ディーゼル燃料貯蔵タンク～原子炉建物)  
断面図 (D-D 断面)

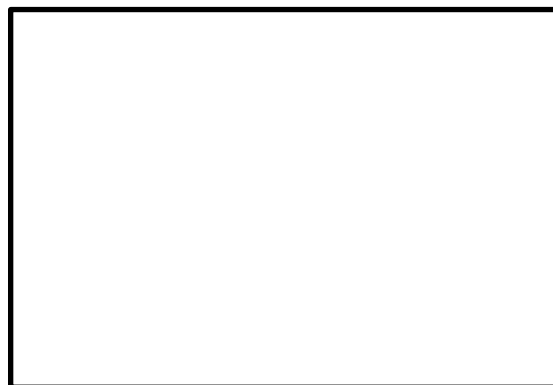

図 2-7 屋外配管ダクト (B-ディーゼル燃料貯蔵タンク～原子炉建物)  
断面図 (E-E 断面)

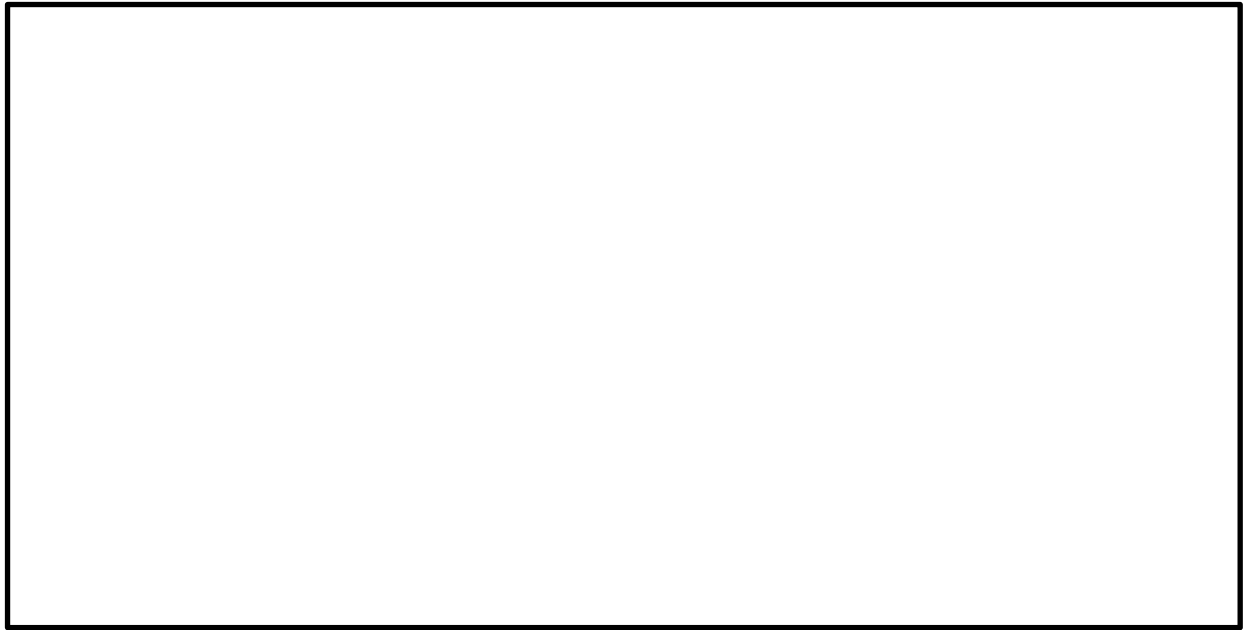

図 2-8 屋外配管ダクト（B-ディーゼル燃料貯蔵タンク～原子炉建物）  
概略配筋図（A-A 断面）

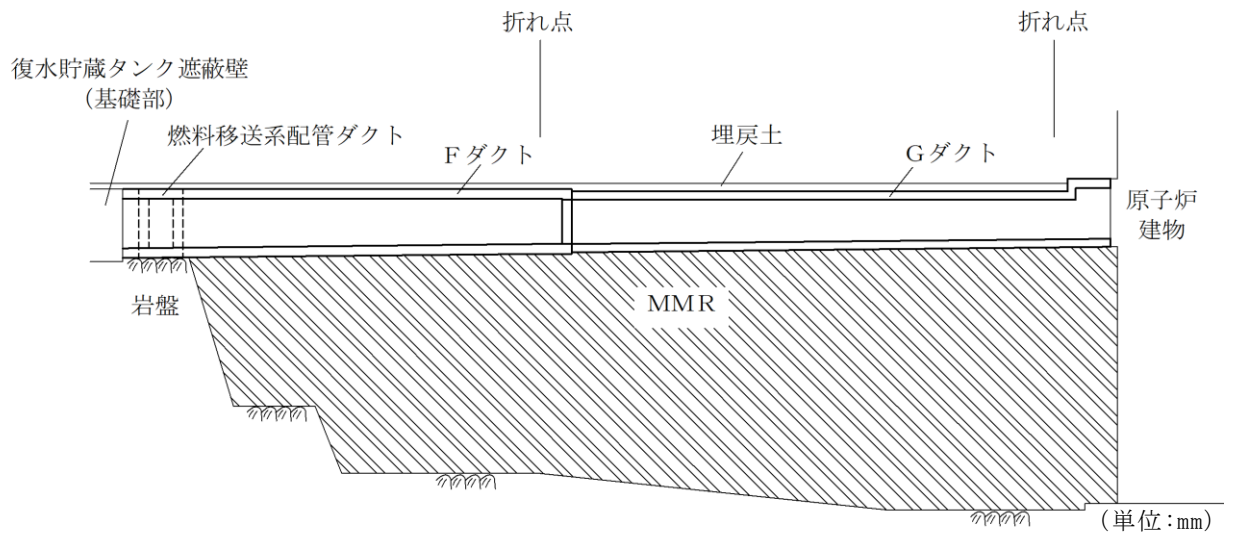

図 2-9 屋外配管ダクト（B-ディーゼル燃料貯蔵タンク～原子炉建物）  
概略配筋図（B-B 断面）

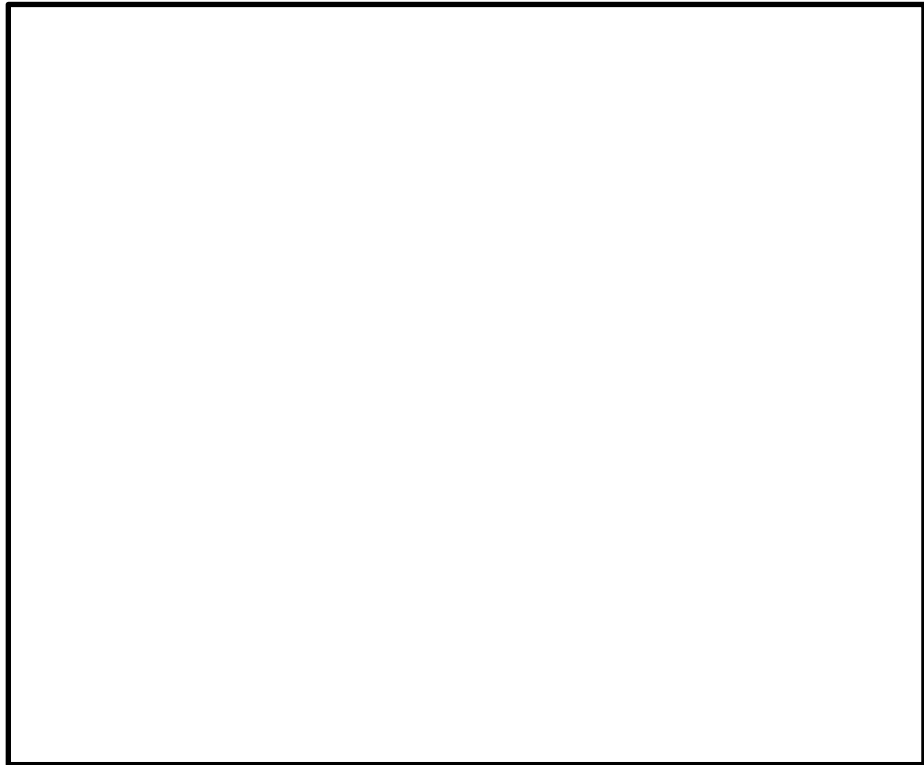

図 2-10 屋外配管ダクト（B-ディーゼル燃料貯蔵タンク～原子炉建物）  
概略配筋図（C-C 断面）



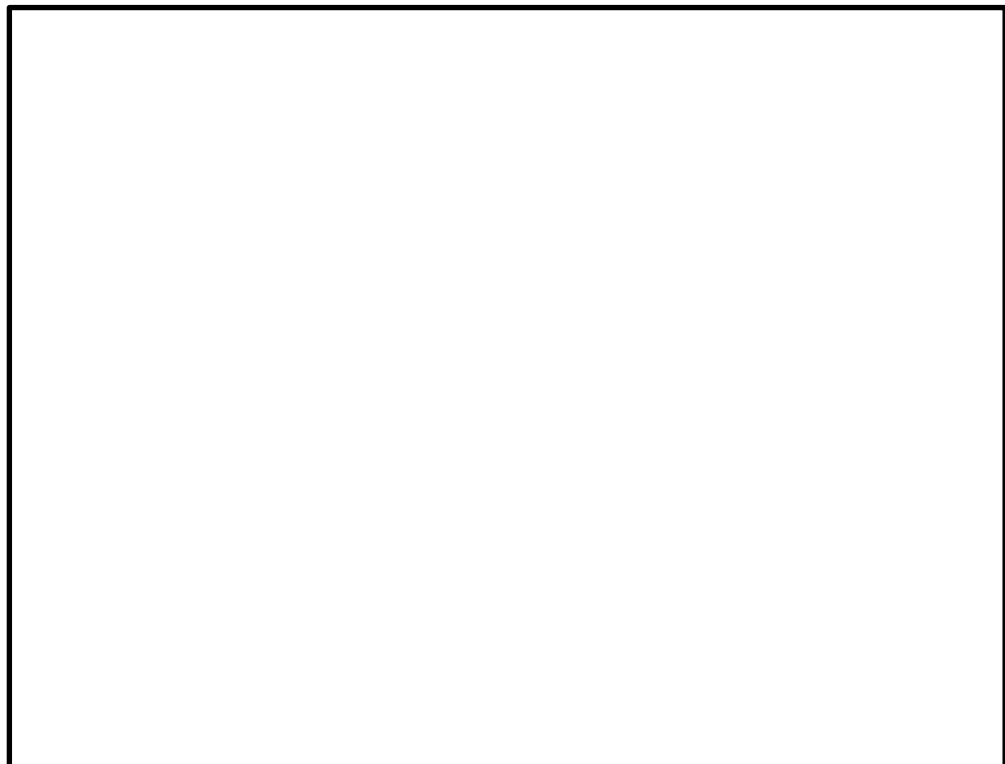

(岩級図)

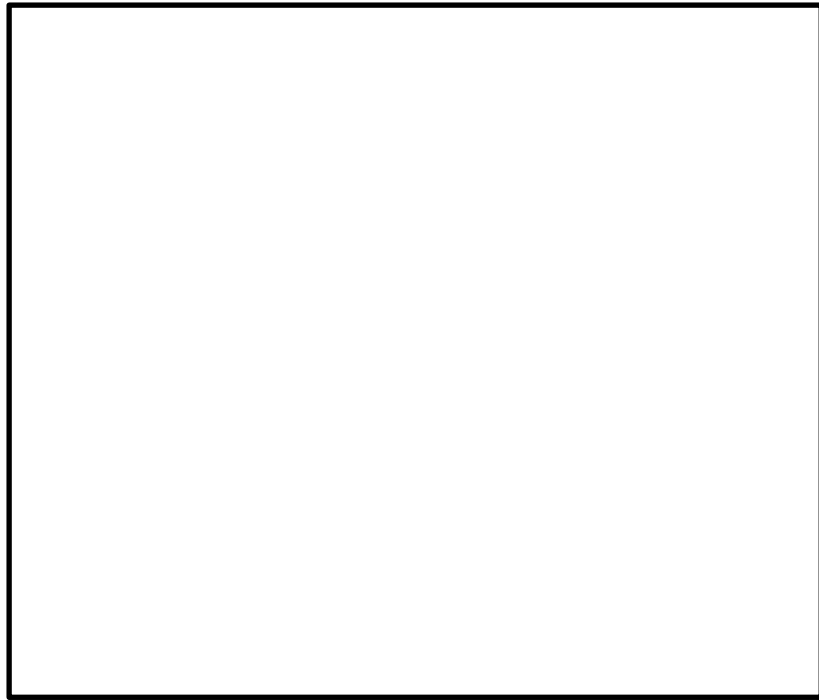
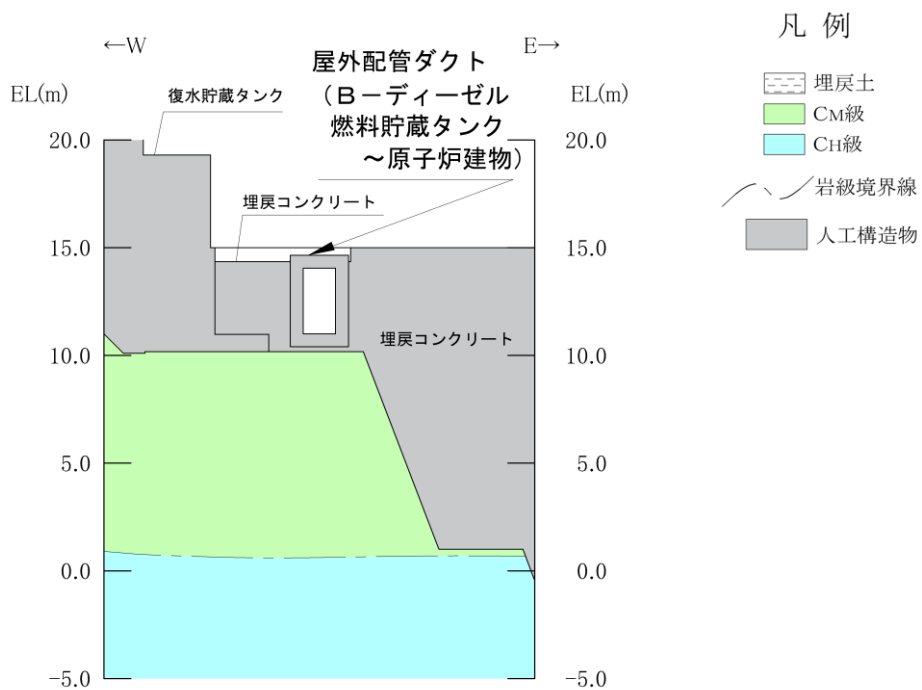
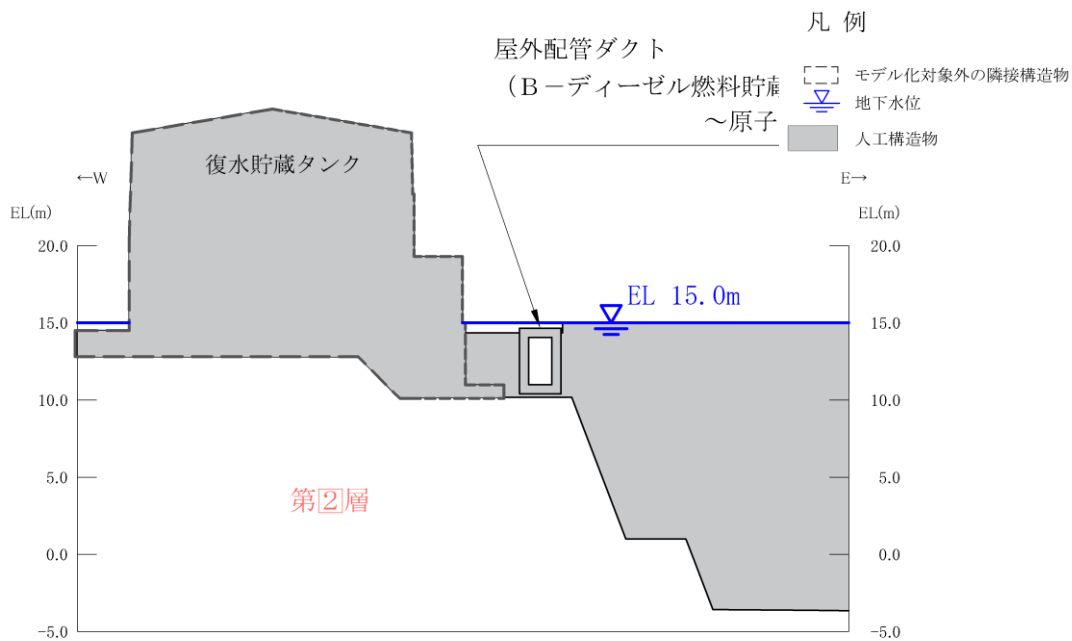

(速度層図)

図 2-11 屋外配管ダクト (B-ディーゼル燃料貯蔵タンク～原子炉建物)  
評価対象断面図 (A-A断面)

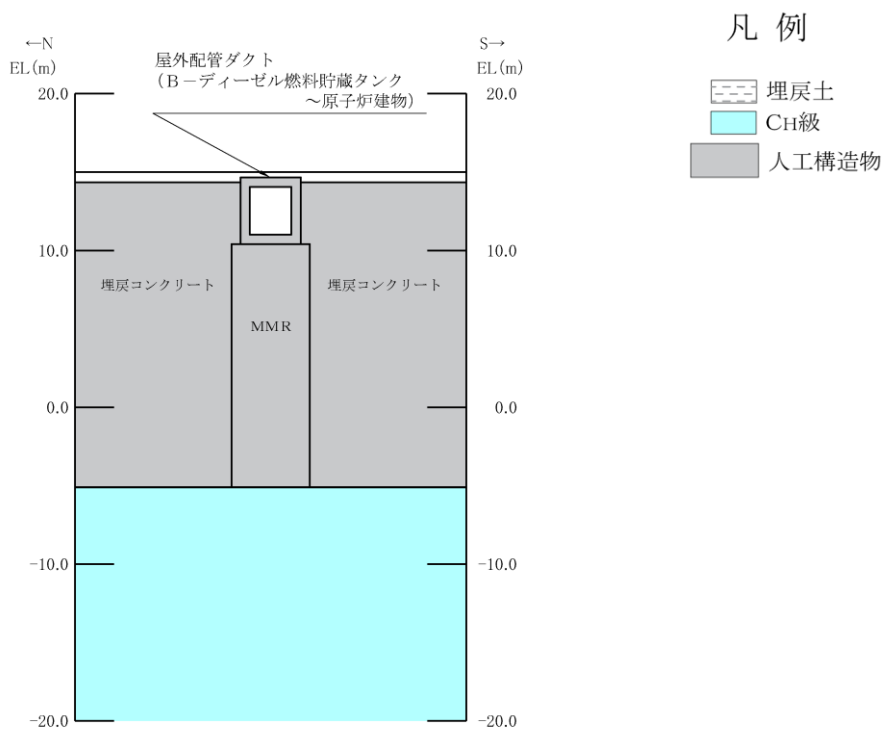

(岩級図)

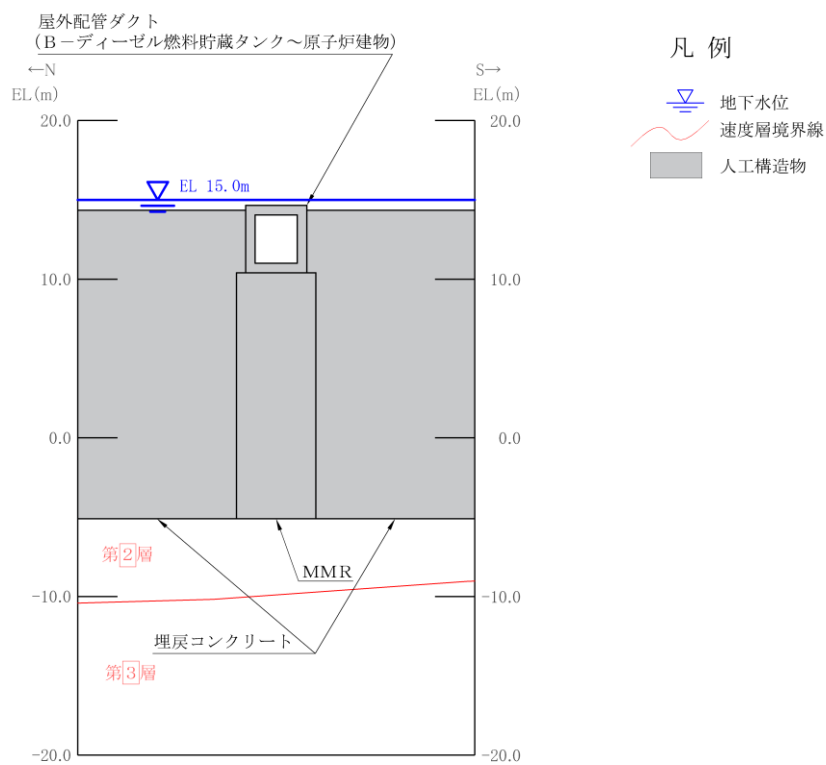

(速度層図)

図 2-12 屋外配管ダクト (B-ディーゼル燃料貯蔵タンク～原子炉建物)

評価対象断面図 (B-B断面)

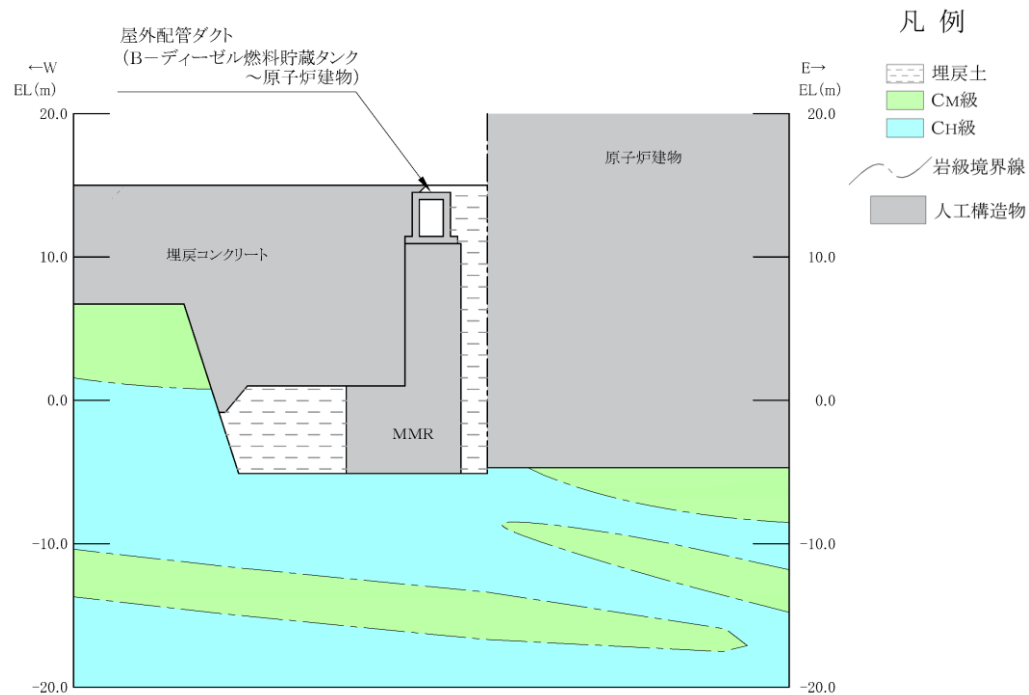

(岩級図)

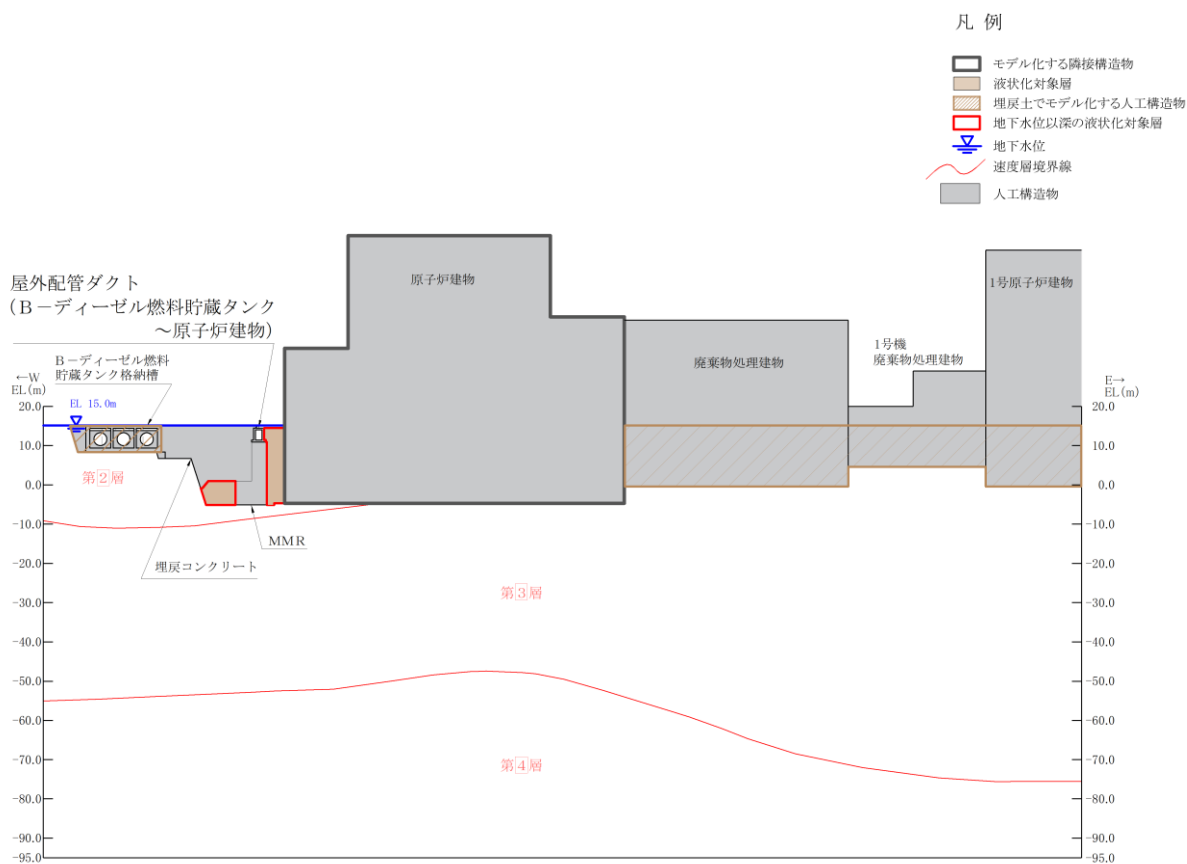

(速度層図)

図 2-13 屋外配管ダクト (B-ディーゼル燃料貯蔵タンク ~ 原子炉建物)

評価対象断面図 (C-C 断面)

### 2.3 評価対象断面の方向

屋外配管ダクト（B-ディーゼル燃料貯蔵タンク～原子炉建物）は，Sクラス設備であるB-ディーゼル燃料移送系配管・弁等の間接支持機能が要求される。

評価対象断面の方向の選定に係る考え方を表2-2に示す。

管軸方向（延長方向）に加振した場合は，加振方向に直交する方向の構造物の長さに対する加振方向と平行に設置される壁の厚さの割合が大きくなり，側壁が耐震要素として機能する。管軸直交方向（横断方向）は，耐震要素として機能する面部材が少ない。

なお，同一ダクト内での部材厚や配筋についてはおおむね同一であり，延長方向に内空断面が変化するのみである。

表2-2 屋外配管ダクト（B-ディーゼル燃料貯蔵タンク～原子炉建物）  
の評価対象断面の方向の選定

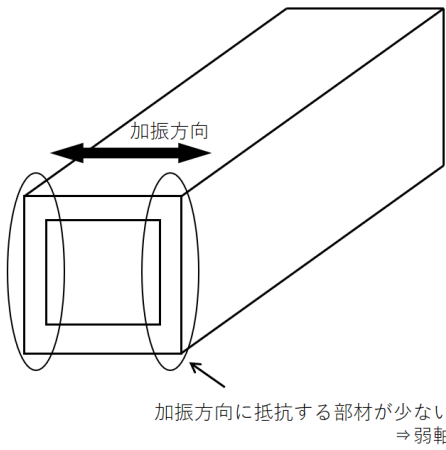
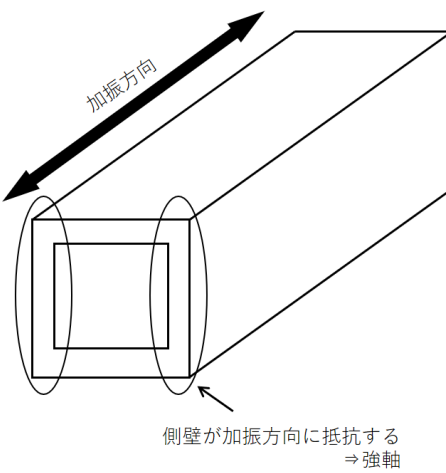
	管軸直交方向（横断方向）	管軸方向（延長方向）
（原子炉建物） 屋外配管ダクト（B-ディーゼル燃料貯蔵タンク）	 <p>加振方向に抵抗する部材が少ない → 弱軸</p>	 <p>側壁が加振方向に抵抗する → 強軸</p>
	管軸直交方向は，加振方向に平行な壁部材がなく，弱軸方向にあたる。	管軸方向は，加振方向に平行な部材全体を耐震設計上見込むことができ，強軸方向にあたる。
	弱軸方向を評価対象断面とする。	

#### 2.4 評価対象断面の選定

評価対象断面は、「補足-026-01 屋外重要土木構造物の耐震安全性評価について」の「4.7 屋外配管ダクト（B-ディーゼル燃料貯蔵タンク～原子炉建物）の断面選定の考え方」に示すとおり，構造的特徴や周辺状況等を踏まえ，A-A断面，B-B断面及びC-C断面を選定する。

## 2.5 使用材料及び材料の物性値

構造物の使用材料を表 2-3 に、材料の物性値を表 2-4 に示す。

表 2-3 使用材料

材料		仕様	
構造物 (鉄筋コンクリート)	コンクリート	A-A 断面	設計基準強度 24.0N/mm <sup>2</sup>
		B-B 断面	設計基準強度 20.6N/mm <sup>2</sup>
		C-C 断面	
鉄筋		SD345	
埋戻コンクリート		A-A 断面 B-B 断面 C-C 断面	設計基準強度 18.0N/mm <sup>2</sup>
MMR		B-B 断面 C-C 断面	設計基準強度 15.6N/mm <sup>2</sup>

表 2-4 材料の物性値

材料		ヤング係数 (N/mm <sup>2</sup> )	単位体積重量 (kN/m <sup>3</sup> )	ポアソン比
構造物 (鉄筋コンクリート)	A-A 断面	2.50×10 <sup>4</sup>	24.0 <sup>*1</sup>	0.2
	B-B 断面	2.33×10 <sup>4</sup>		
	C-C 断面			
埋戻コンクリート	A-A 断面	2.20×10 <sup>4</sup>	22.6 <sup>*2</sup>	
	B-B 断面			
	C-C 断面			
MMR	B-B 断面	2.08×10 <sup>4</sup>		
	C-C 断面			

注記\*1：鉄筋コンクリートの単位体積重量を示す。

\*2：無筋コンクリートの単位体積重量を示す。

## 2.6 地盤物性値

地盤については，VI-2-1-3「地盤の支持性能に係る基本方針」にて設定している物性値を用いる。地盤の物性値を表2-5～表2-7に示す。

表2-5 地盤の解析用物性値（岩盤）

層番号	S波速度 $V_s$ (m/s)	P波速度 $V_p$ (m/s)	単位体積重量 $\gamma$ (kN/m <sup>3</sup> )	ポアソン比 $\nu$	動せん断弾性係数 $G$ ( $\times 10^5$ kN/m <sup>2</sup> )	減衰定数 $h$ (%)
②層	900	2100	23.0	0.388	19.0	3
③層	1600	3600	24.5	0.377	64.0	3
④層	1950	4000	24.5	0.344	95.1	3
⑤層*	2000	4050	26.0	0.339	105.9	3
⑥層*	2350	4950	27.9	0.355	157.9	3

注記\*：入力地震動の算定においてのみ用いる解析用物性値

表2-6 地盤の解析用物性値（埋戻土）

		解析用物性値
		埋戻土
物理特性	密度 $\rho_s$ (g/cm <sup>3</sup> )	2.11
強度特性	初期せん断強度 $\tau_0$ (N/mm <sup>2</sup> )	0.22
	内部摩擦角 $\phi$ (°)	22
動的変形特性	初期せん断弾性係数 $G_0$ (N/mm <sup>2</sup> )	$G_0 = 749 \sigma^{0.66}$ (N/mm <sup>2</sup> ) $G/G_0 = 1 / (1 + \gamma / 0.00027)$
	動ポアソン比 $\nu_d$	0.45
減衰特性	減衰定数 $h$	$h = 0.0958 \times (1 - G/G_0)^{0.85}$

表 2-7 地盤の有効応力解析における解析用物性値（埋戻土）

			解析用物性値
物理特性	密度	$\rho$ (g/cm <sup>3</sup> )	2.11
	間隙率	$n$	0.45
変形特性	動せん断弾性係数	$G_{ma}^*$ (kN/m <sup>2</sup> )	157,200
	基準平均有効拘束圧	$\rho_{ma}^*$ (kN/m <sup>2</sup> )	98.0
	ポアソン比	$\nu$	0.33
	減衰定数の上限値	$h_{max}$	0.095
強度特性	粘着力	$c'$ (N/mm <sup>2</sup> )	0.00
	内部摩擦角	$\phi'$ (°)	40.06
液状化特性	変相角	$\phi_p$ (°)	28.0
	液状化パラメータ*	$S_1$	0.005
		$w_1$	4.163
		$P_1$	0.500
		$P_2$	0.990
		$C_1$	2.007

注記\*：動せん断弾性係数，基準平均有効拘束圧及び液状化パラメータは代表的数値を示す。



## 2.7 評価構造物諸元

屋外配管ダクト（B-ディーゼル燃料貯蔵タンク～原子炉建物）の諸元を表2-8～表2-10に評価部位を図2-14～図2-16に示す。

表2-8 評価部位とその仕様(A-A断面)

部位		仕様		材料		要求性能
		部材幅 (mm)	部材厚 (mm)	コンクリート 設計基準強度 $f'_{ck}$ (N/mm <sup>2</sup> )	鉄筋	
頂版	1	1500	600	24.0	SD345	支持機能
底版	2	1500	600	24.0	SD345	
側壁	3 4	3050	600	24.0	SD345	



図2-14 評価部位位置図

表 2-9 評価部位とその仕様(B-B断面)

部位		仕様		材料		要求性能
		部材幅 (mm)	部材厚 (mm)	コンクリート 設計基準強度 $f'_{ck}$ (N/mm <sup>2</sup> )	鉄筋	
頂版	1	2650	600	20.6	SD345	支持機能
底版	2	2650	600	20.6	SD345	
側壁	3 4	3046	600	20.6	SD345	

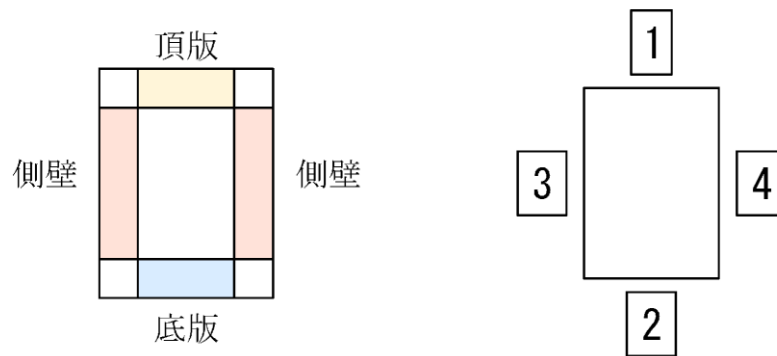

図 2-15 評価部位位置図

表 2-10 評価部位とその仕様(C-C断面)

部位		仕様		材料		要求性能
		部材幅 (mm)	部材厚 (mm)	コンクリート 設計基準強度 $f'_{ck}$ (N/mm <sup>2</sup> )	鉄筋	
頂版	1	1670	500	20.6	SD345	支持機能
底版	2 4	500	500	20.6	SD345	
	3	1670	500	20.6	SD345	
側壁	5 6	2739	500	20.6	SD345	

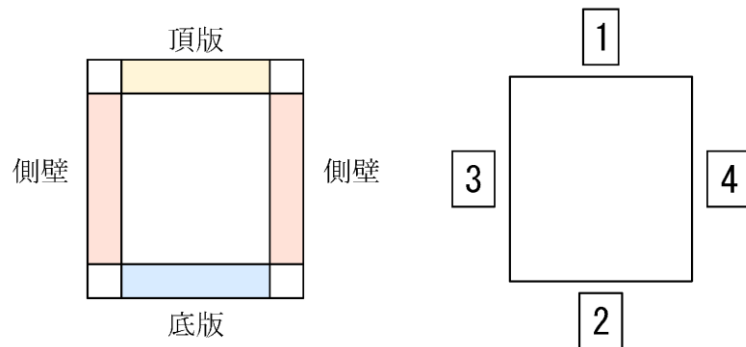

図 2-16 評価部位位置図

## 2.8 地下水位

設計地下水位は，VI-2-1-3「地盤の支持性能に係る基本方針」に従い設定する。設計地下水位の一覧を表2-11に示す。

表2-11 設計地下水位の一覧

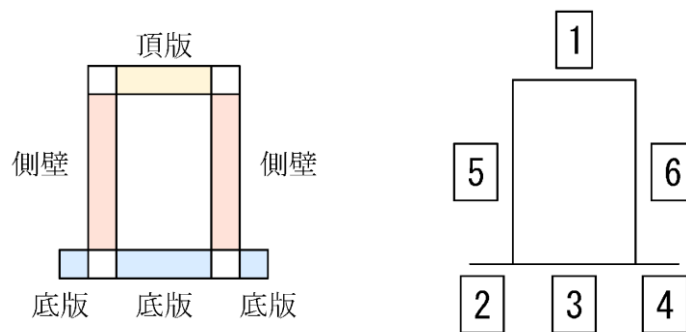
施設名称	解析断面	設計地下水位 (ELm)
屋外配管ダクト (B- ディーゼル燃料貯蔵 タンク～原子炉建物)	A-A断面	15.0
	B-B断面	
	C-C断面	

## 2.9 耐震評価フロー

屋外配管ダクト（B-ディーゼル燃料貯蔵タンク～原子炉建物）の耐震評価フローを図2-17に示す。



図2-17 屋外配管ダクト（B-ディーゼル燃料貯蔵タンク～原子炉建物）の耐震評価フロー

### 3. 地震応答解析

#### 3.1 地震応答解析手法

地震応答解析は、構造物と地盤の相互作用を考慮できる二次元有限要素法により、基準地震動  $S_s$  及び弾性設計用地震動  $S_d$  に基づき設定した水平地震動と鉛直地震動の同時加振による逐次時間積分の時刻歴応答解析により行うこととし、解析手法については、図 3-1 に示す解析手法の選定フローに基づき選定する。

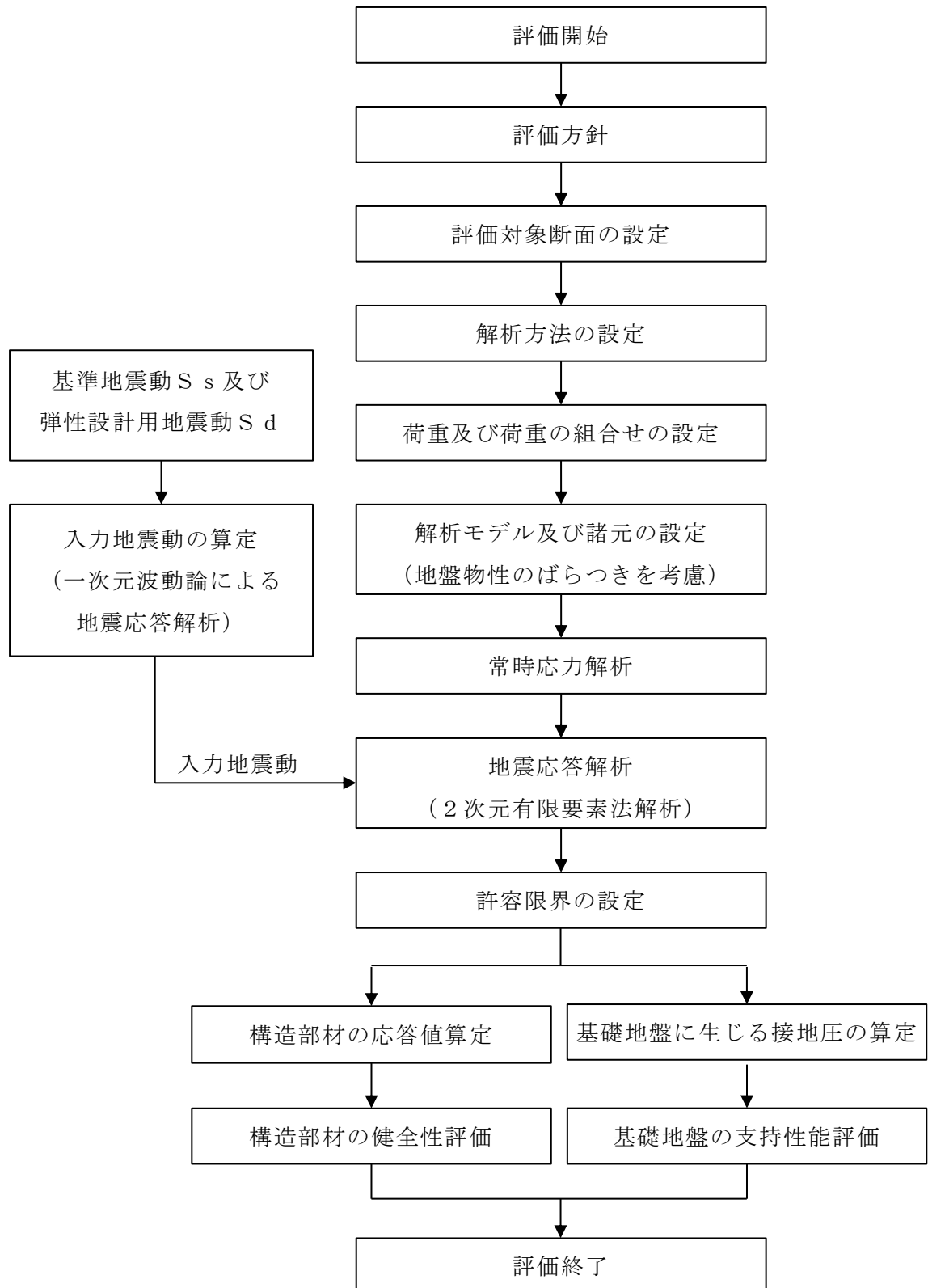
A-A 断面及び B-B 断面については、施設周辺の設計地下水位が底版より高いが、施設周辺に地下水位以深の液状化対策層が存在しないため、解析手法の選定フローに基づき「②全応力解析」を選定する。

C-C 断面については、設計地下水位以深の液状化対象層が施設と接するため解析手法のフローに基づき「⑤有効応力解析」を選定する。

構造部材の非線形特性については、全応力解析においてはファイバーモデルでモデル化し、有効応力解析においては鉄筋コンクリートの  $M-\phi$  関係を適切にモデル化する。また、地盤については、平面ひずみ要素でモデル化することとし、岩盤は線形でモデル化する。埋戻土については、地盤のひずみ依存性を適切に考慮できるようにマルチスプリングモデルを用いることとし、ばね特性は双曲線モデル（修正 GHE モデル）を用いて非線形性を考慮する。なお、MMR 及び埋戻コンクリートについては線形の平面ひずみ要素でモデル化する。

地震応答解析の解析コードについては、全応力解析では「T D A P III」、有効応力解析では「F L I P」を使用する。なお、解析コードの検証及び妥当性確認等の概要については、VI-5「計算機プログラム（解析コード）の概要」に示す。

地震応答解析手法の選定フローを図 3-2 に示す。



図 3-1 解析手法の選定フロー



図 3-2 地震応答解析手法の選定フロー

### 3.2 地震応答解析モデルの設定

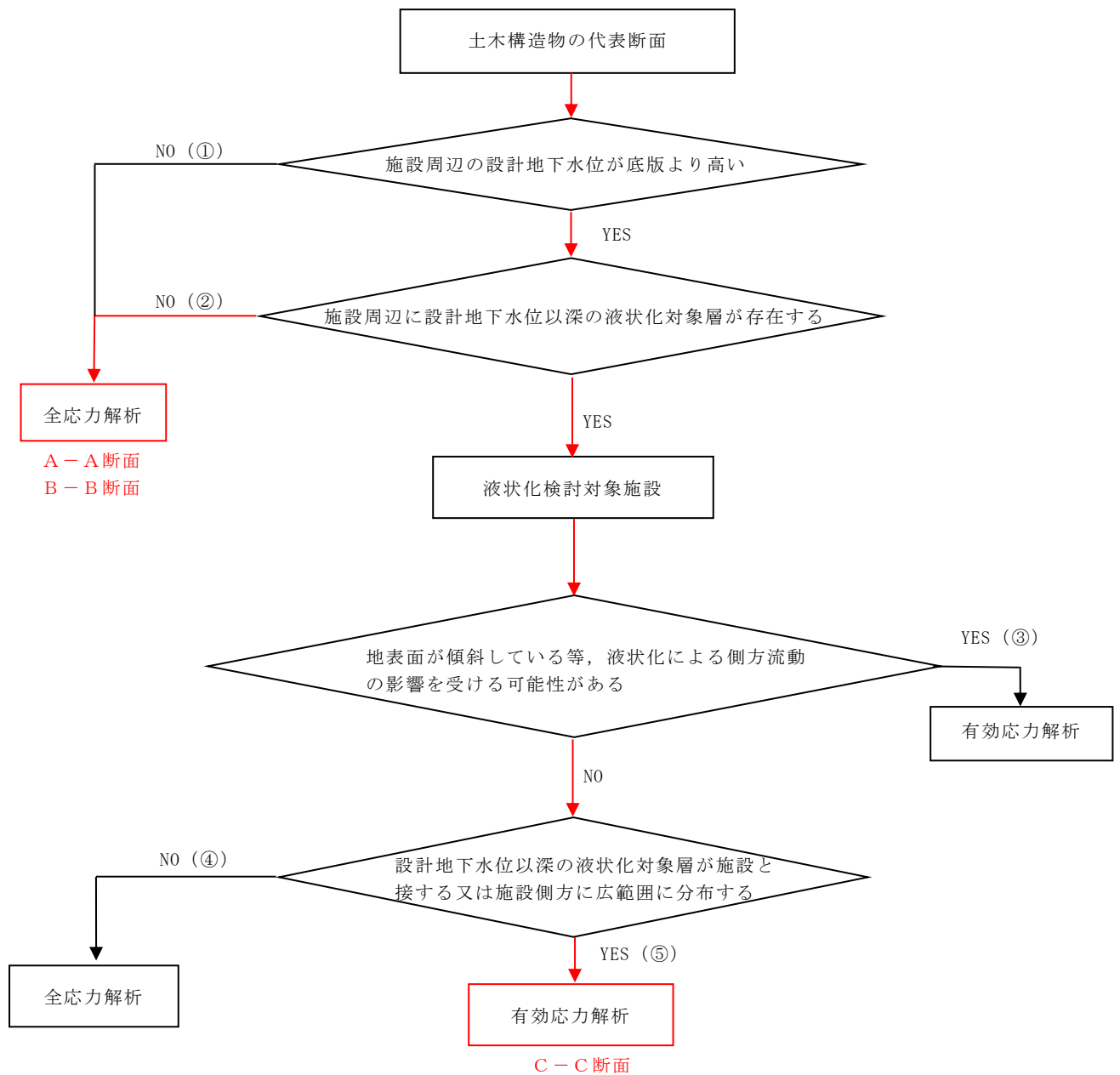
#### 3.2.1 解析モデル領域

地震応答解析モデルは、境界条件の影響が地盤及び構造物の応力状態に影響を及ぼさないよう、十分広い領域とする。J E A G 4 6 0 1 -1987 を参考に、図 3-3 に示すとおりモデル幅を構造物基礎幅の 5 倍以上、モデル高さを構造物基礎幅の 1.5 倍～2 倍以上とする。

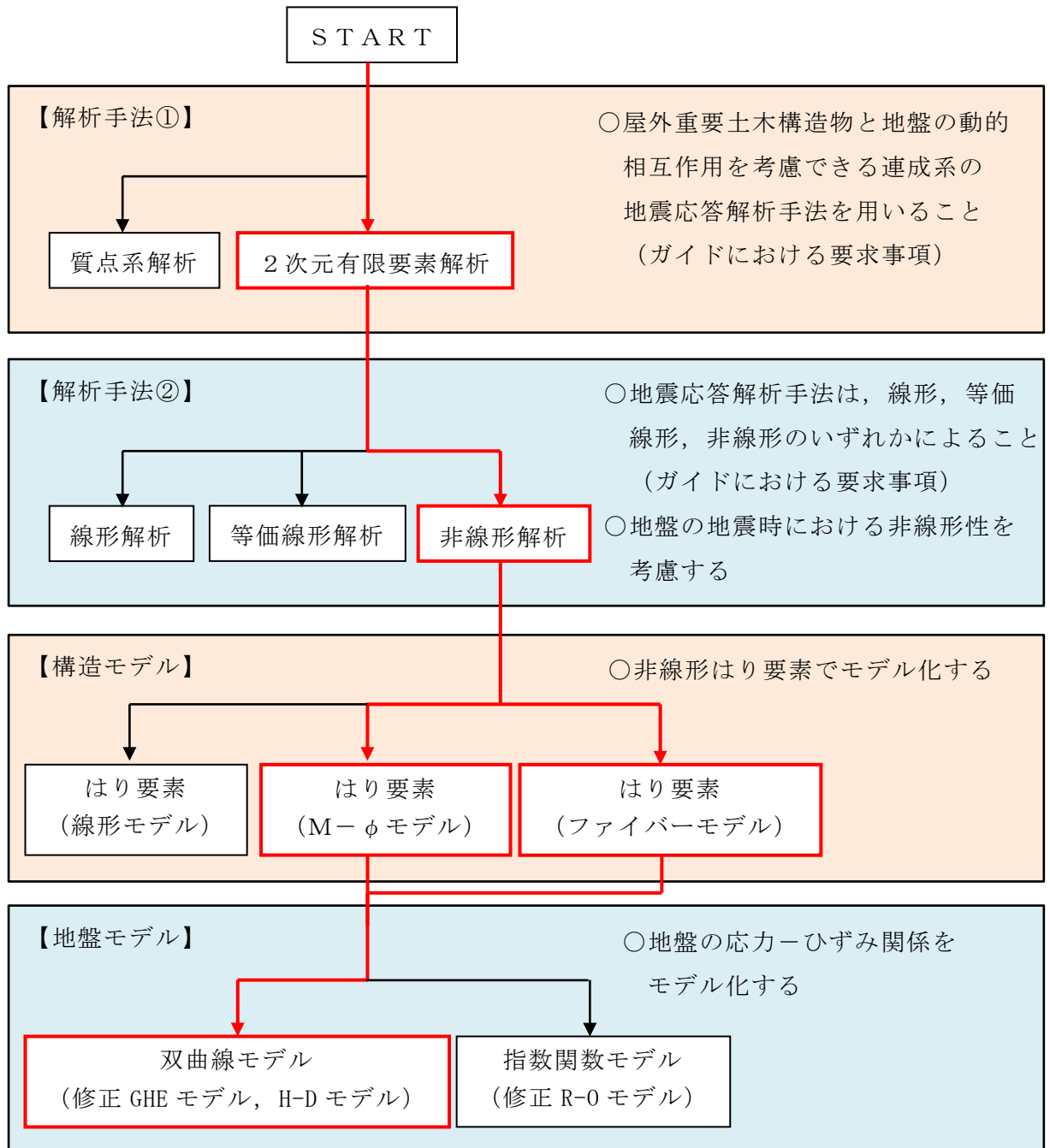
屋外配管ダクト（B-ディーゼル燃料貯蔵タンク～原子炉建物）の解析モデル領域については、東側に原子炉建物が隣接しているため、上記の考え方に加えて、隣接構造物外側の地盤応答を適切に表現できる範囲までモデル化領域を拡大して設定する。

なお、解析モデルの境界条件は、側面及び底面ともに粘性境界とする。

地盤の要素分割については、波動をなめらかに表現するために、対象とする波長の 5 分の 1 程度を考慮し、要素高さを 1m 程度まで細分割して設定する。

構造物の要素分割については、土木学会マニュアル 2005 に従い、要素長さを部材の断面厚さ又は有効高さの 2.0 倍以下とし、1.0 倍程度まで細分割して設定する。



図 3-3 モデル化範囲の考え方



有効応力解析における，二次元地震応答解析モデルは，検討対象構造物とその周辺地盤をモデル化した不整形地盤に加え，この不整形地盤の左右に広がる地盤をモデル化した自由地盤で構成される。この自由地盤は，不整形地盤の左右端と同じ地質構成を有する一次元地盤モデルである。二次元地震応答解析における自由地盤の常時応力解析から不整形地盤の地震応答解析までのフローを図 3-4 に示す。

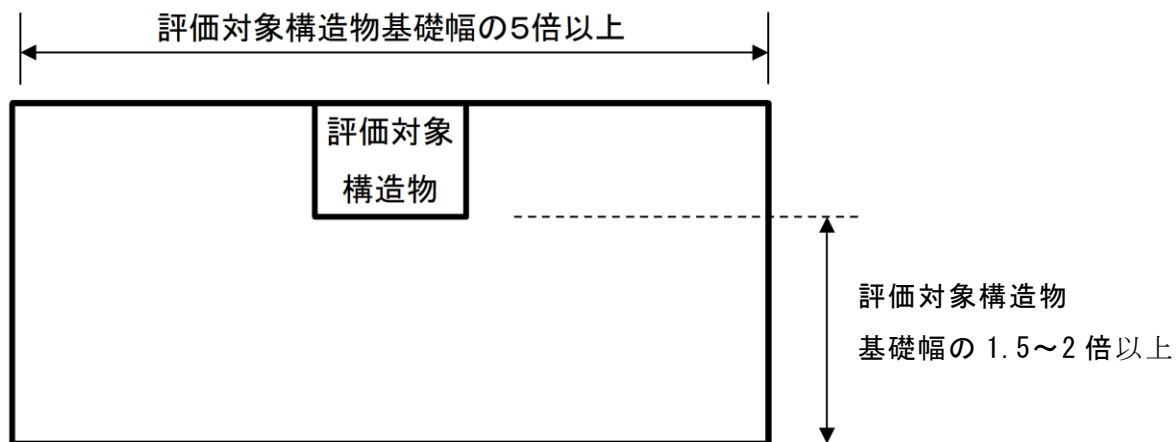

図 3-4 自由地盤の常時応力解析から不整形地盤（二次元有限要素法）の地震応答解析までのフロー

### 3.2.2 境界条件

#### (1) 固有値解析時

固有値解析を実施する際の境界条件は、境界が構造物を含めた周辺地盤の振動特性に影響を与えないよう設定する。ここで、底面境界は地盤のせん断方向の卓越変形モードを把握するために固定とし、側方境界はフリーとする。境界条件の概念図を図3-5に示す。

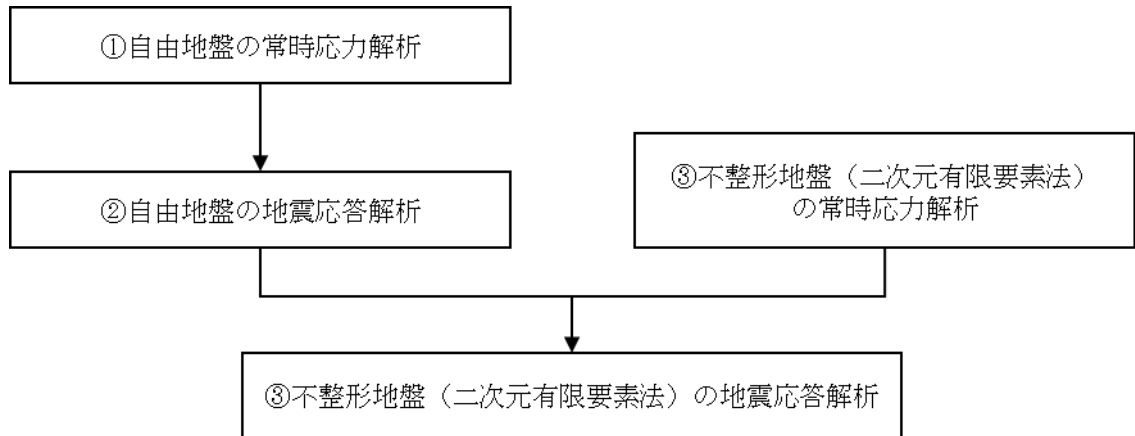

図3-5 固有値解析における境界条件の概念図

(2) 常時応力解析時

常時応力解析は、地盤や構造物の自重等の静的な荷重を載荷することによる常時応力を算定するために行う。そこで、常時応力解析時の境界条件は底面固定とし、側方は自重等による地盤の鉛直方向の変形を拘束しないよう鉛直ローラーとする。境界条件の概念図を図 3-6 に示す。

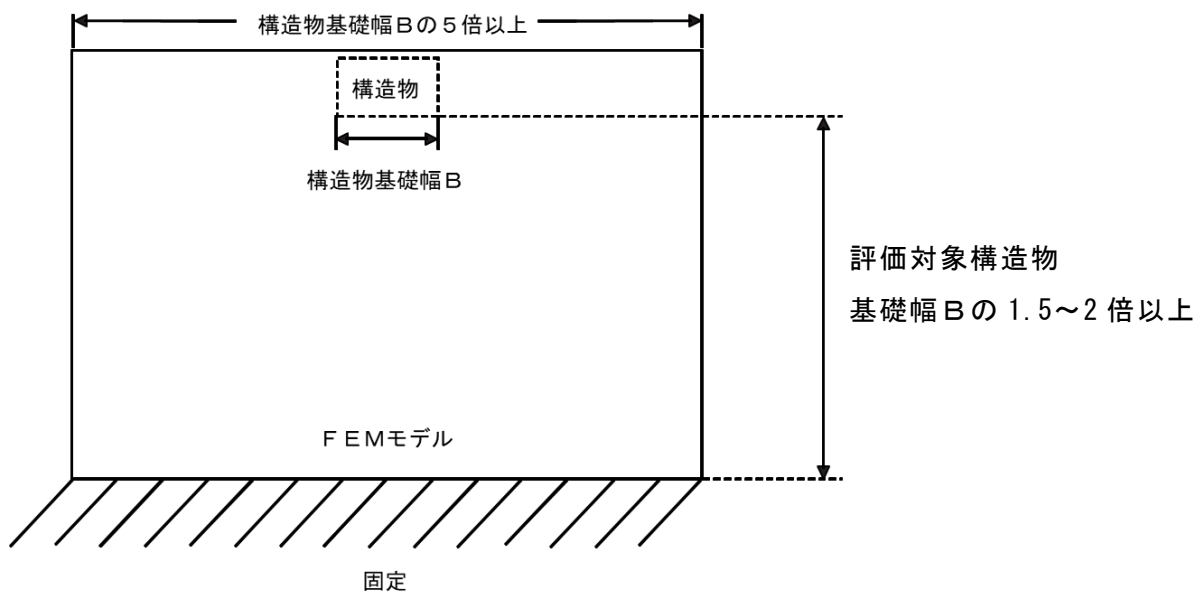

図 3-6 常時応力解析における境界条件の概念図

(3) 地震応答解析時

地震応答解析時の境界条件については、有限要素解析における半無限地盤を模擬するため、粘性境界を設ける。底面の粘性境界については、地震動の下降波がモデル底面境界から半無限地盤へ通過していく状態を模擬するため、ダッシュポットを設定する。側方の粘性境界については、自由地盤の地盤振動と不整形地盤側方の地盤振動の差分が側方を通過していく状態を模擬するため、自由地盤の側方にダッシュポットを設定する。境界条件の概念図を図3-7に示す。

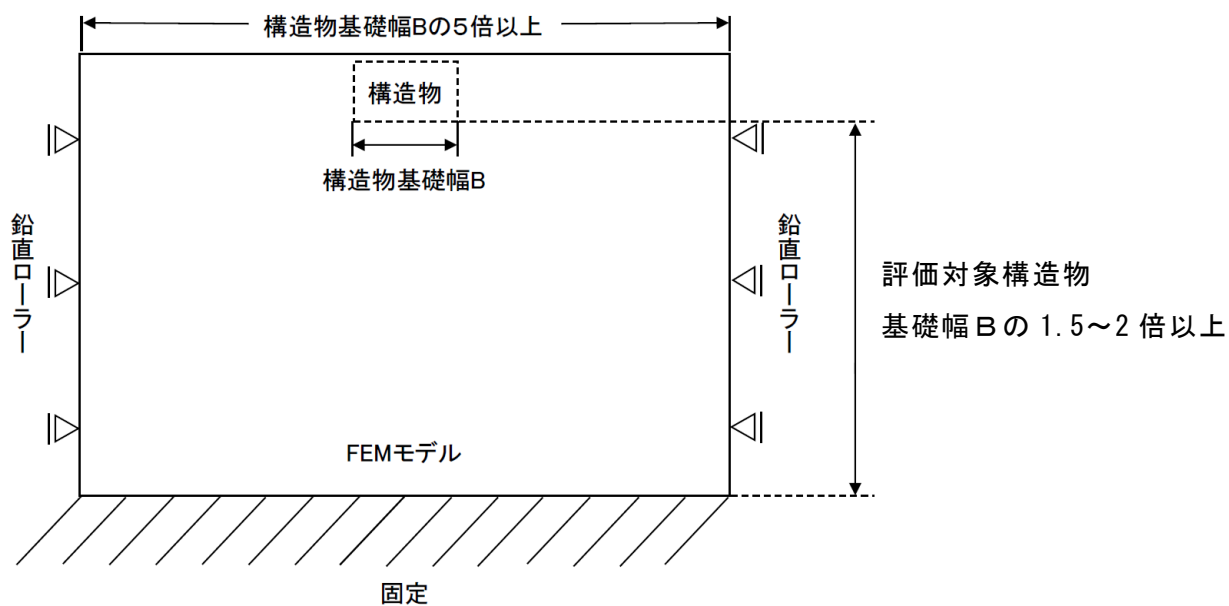

図3-7 地震応答解析における境界条件の概念図

### 3.2.3 構造物のモデル化

全応力解析において，鉄筋コンクリート部材は非線形はり要素によりモデル化する。

有効応力解析において，鉄筋コンクリート部材は非線形はり要素及び平面応力要素でモデル化する。

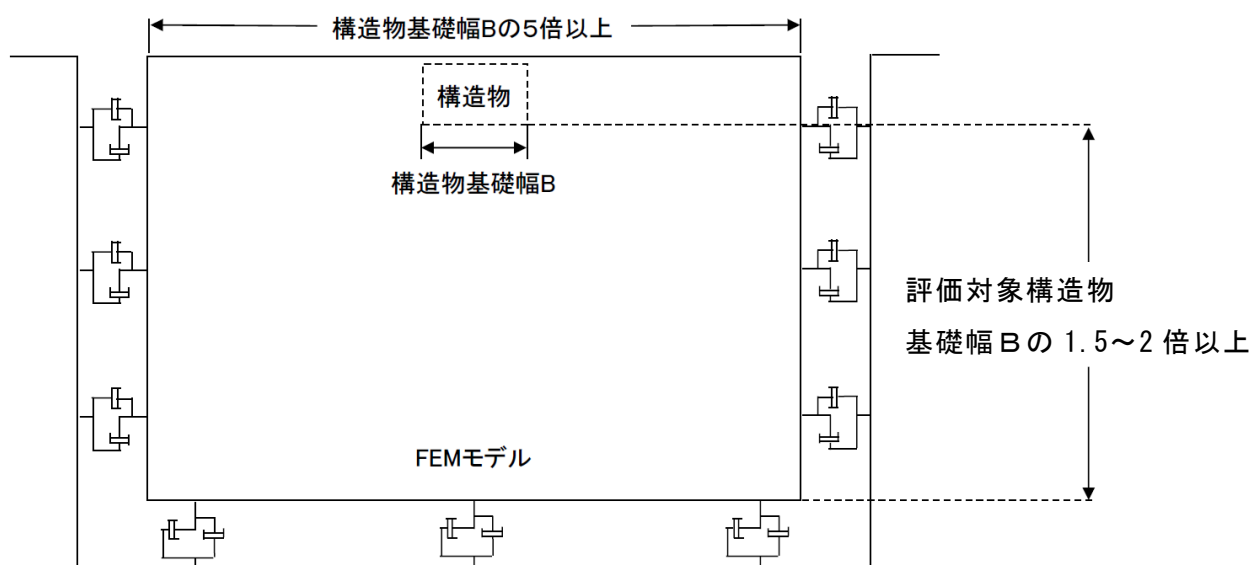
機器・配管荷重は解析モデルに付加質量として与えることで考慮する。

### 3.2.4 隣接構造物のモデル化

A-A断面の解析モデル範囲において隣接構造物となる復水貯蔵タンクは，保守的に埋戻土でモデル化する。埋戻土は，地盤の非線形性をマルチスプリング要素で考慮した平面ひずみ要素でモデル化する。

原子炉建物は「VI-2-2-2 原子炉建物の地震応答計算書」における多質点系モデル（多軸床剛多質点系モデル（水平）及び多軸多質点系モデル（鉛直））を基に図3-8に示す手順で有限要素モデルを作成する。まず，多質点系モデルのフロア毎に重量を，層毎に剛性を集約し，多質点系モデルと振動的に等価な単軸モデル（水平，鉛直）を作成し，1次モードの固有周期が同等となるよう単軸モデルのせん断断面積及び断面2次モーメントを補正する。その後，図3-9に示す関係式を用いて，単軸モデルの水平剛性 $K_H$ ，鉛直剛性 $K_V$ 及び曲げ剛性 $K_\theta$ を有限要素モデルのせん断剛性 $G$ ，ポアソン比 $\nu$ 及びばね定数 $k_s$ に変換し，単軸モデルと有限要素モデルが振動的に等価となるよう一致させる。なお，重量については，各節点の分担長に応じて層毎に設定する。

タービン建物の有限要素モデルを図3-10に，有限要素モデルの平面ひずみ要素の物性値及び断面諸元を表3-1に，1次モードの固有周期の調整結果を表3-2に示す。



図3-8 原子炉建物の有限要素モデル作成の考え方



$$K_{H,i} = \frac{G_i A_{H,i}}{\ell_i} \dots\dots\dots (4.3.1)$$

$$K_{V,i} = \frac{E_i A_{V,i}}{\ell_i} \dots\dots\dots (4.3.2)$$

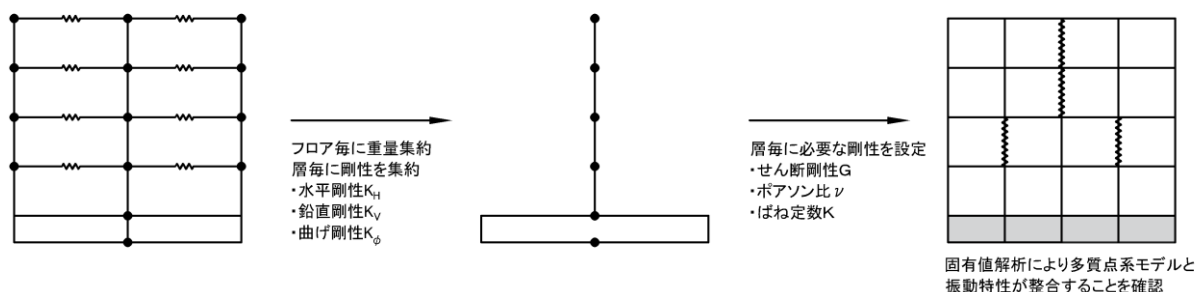
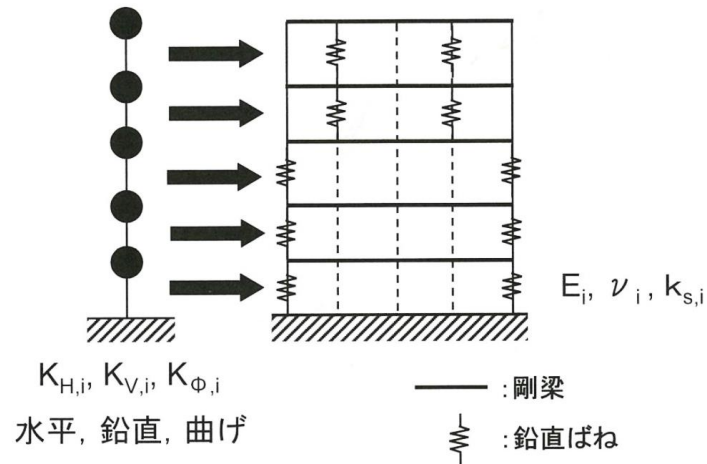
$$K_{\phi,i} = E_i I_i \dots\dots\dots (4.3.3)$$

$$\tilde{G}_i = \left( \frac{A_{H,i}}{a_i} \right) G_i \dots\dots\dots (4.3.4)$$

$$K_{V,i} = \frac{2a_i \tilde{G}_i (1 - \tilde{\nu}_i)}{b_i (1 - 2\tilde{\nu}_i)} + 2k_{sp,i} \dots\dots\dots (4.3.5)$$

$$K_{\phi,i} = \frac{a_i^3 \tilde{G}_i (1 - \tilde{\nu}_i)}{6 (1 - 2\tilde{\nu}_i)} + \frac{b_i d_i^2}{2} k_{sp,i} \dots\dots\dots (4.3.6)$$

$$\tilde{\nu}_i = \frac{1}{2} \cdot \frac{12K_{\phi,i} - 3b_i \cdot d_i^2 K_{V,i} - 2(a_i^3 - 3a_i \cdot d_i^2) \tilde{G}_i}{12K_{\phi,i} - 3b_i \cdot d_i^2 K_{V,i} - (a_i^3 - 3a_i \cdot d_i^2) \tilde{G}_i} \dots\dots\dots (4.3.7)$$

$$k_{sp,i} = \frac{1}{2} \cdot \frac{K_{V,i} \cdot a_i^2 \cdot b_i - 12K_{\phi,i}}{(a_i^2 - 3d_i^2) b_i} \dots\dots\dots (4.3.8)$$

図 3-9 質点系モデルから有限要素モデルへのモデル化概要  
 (原子力発電所の基礎地盤及び周辺斜面の安定性評価技術<技術資料>  
 (土木学会, 原子力土木委員会, 2009年2月) より抜粋)



図 3-10 原子炉建物 有限要素モデル図

表 3-1 原子炉建物（平面ひずみ要素）の物性値

物性 番号	せん断弾性係数 G (kN/m <sup>2</sup> )	ヤング係数 E (kN/m <sup>2</sup> )	ポアソン比 $\nu$	ばね係数 $k_s$ (kN/m/m)
①	$1.696 \times 10^5$	$4.624 \times 10^5$	0.36338	$8.052 \times 10^4$
②	$2.841 \times 10^5$	$7.766 \times 10^5$	0.36677	$7.050 \times 10^5$
③	$6.449 \times 10^5$	$1.608 \times 10^6$	0.24680	$1.869 \times 10^6$
④	$7.442 \times 10^5$	$1.935 \times 10^6$	0.30027	$4.849 \times 10^6$
⑤	$7.454 \times 10^5$	$1.935 \times 10^6$	0.29786	$4.371 \times 10^6$
⑥	$8.579 \times 10^5$	$2.280 \times 10^6$	0.32881	$1.822 \times 10^6$
⑦	$1.165 \times 10^6$	$3.065 \times 10^6$	0.31568	$4.567 \times 10^6$
⑧	$1.370 \times 10^6$	$3.525 \times 10^6$	0.28593	$4.128 \times 10^6$
⑨	$9.558 \times 10^6$	$2.127 \times 10^7$	0.11260	$3.883 \times 10^4$

表 3-2 固有周期（1次モード）の調整結果

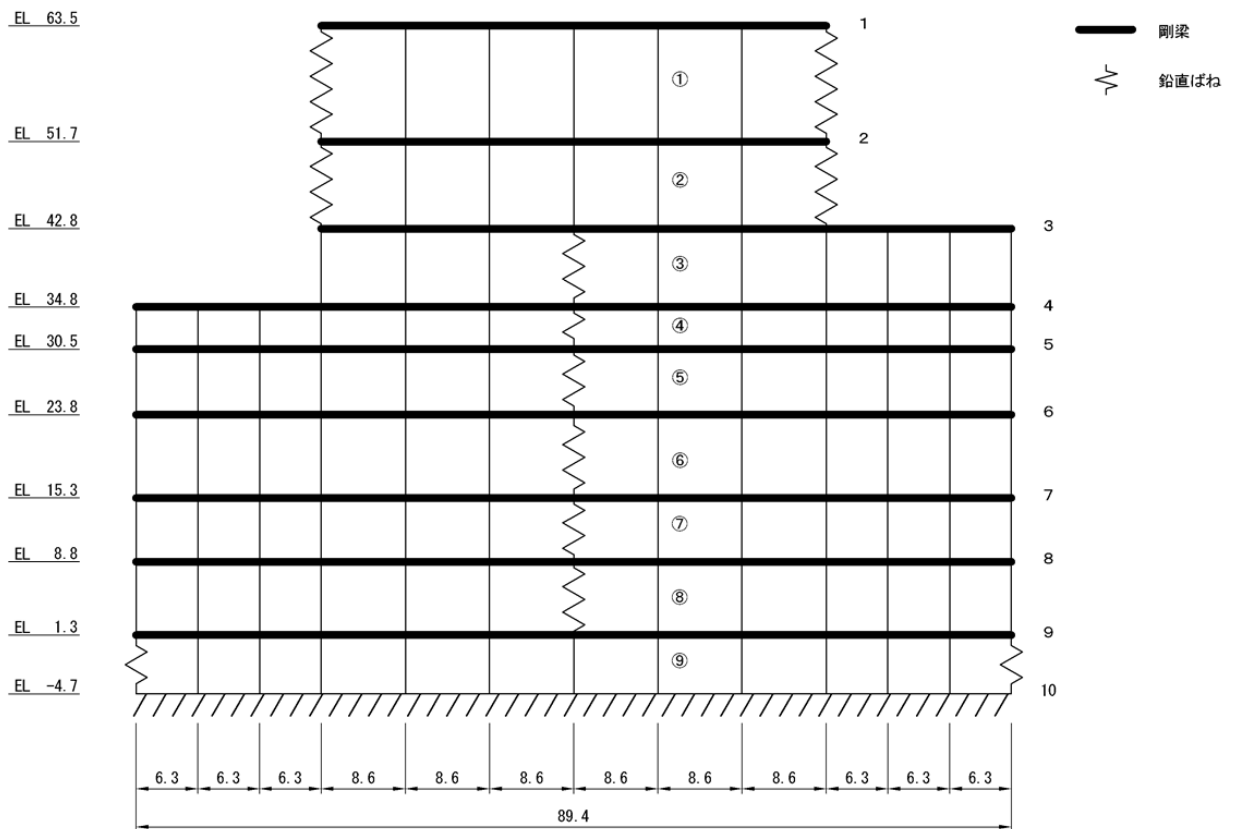
	有限要素モデル	多質点系モデル (地盤ばねなし)
水平方向	0.1818	0.1818
鉛直方向	0.0882	0.0882

### 3.2.5 地盤，埋戻コンクリート及びMMRのモデル化

岩盤，埋戻コンクリート及びMMRは線形の平面ひずみ要素でモデル化する。埋戻土は，地盤の非線形性をマルチスプリング要素で考慮した平面ひずみ要素でモデル化する。

地盤のモデル化に用いる，地質断面図を図 3-11～図 3-13 に示す。





図 3-11 評価対象地質断面図 (A-A断面)



図 3-12 評価対象地質断面図 (B-B断面)

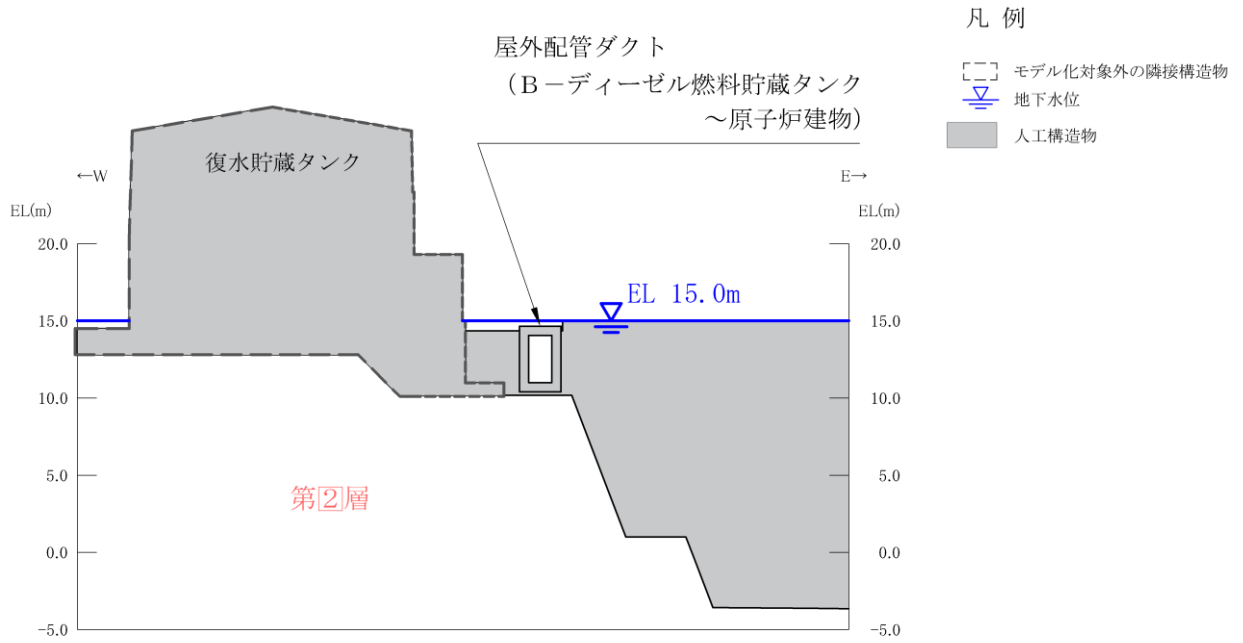

図 3-13 評価対象地質断面図 (C-C 断面)

### 3.2.6 地震応答解析モデル

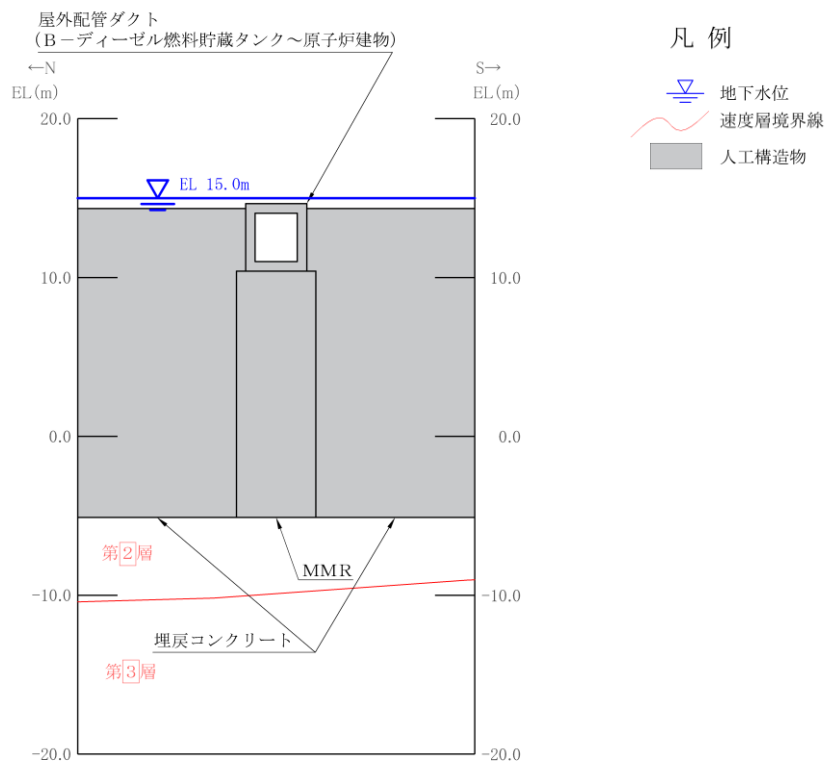
評価対象地質断面図を踏まえて設定した地震応答解析モデル図を図3-14～図3-16に示す。

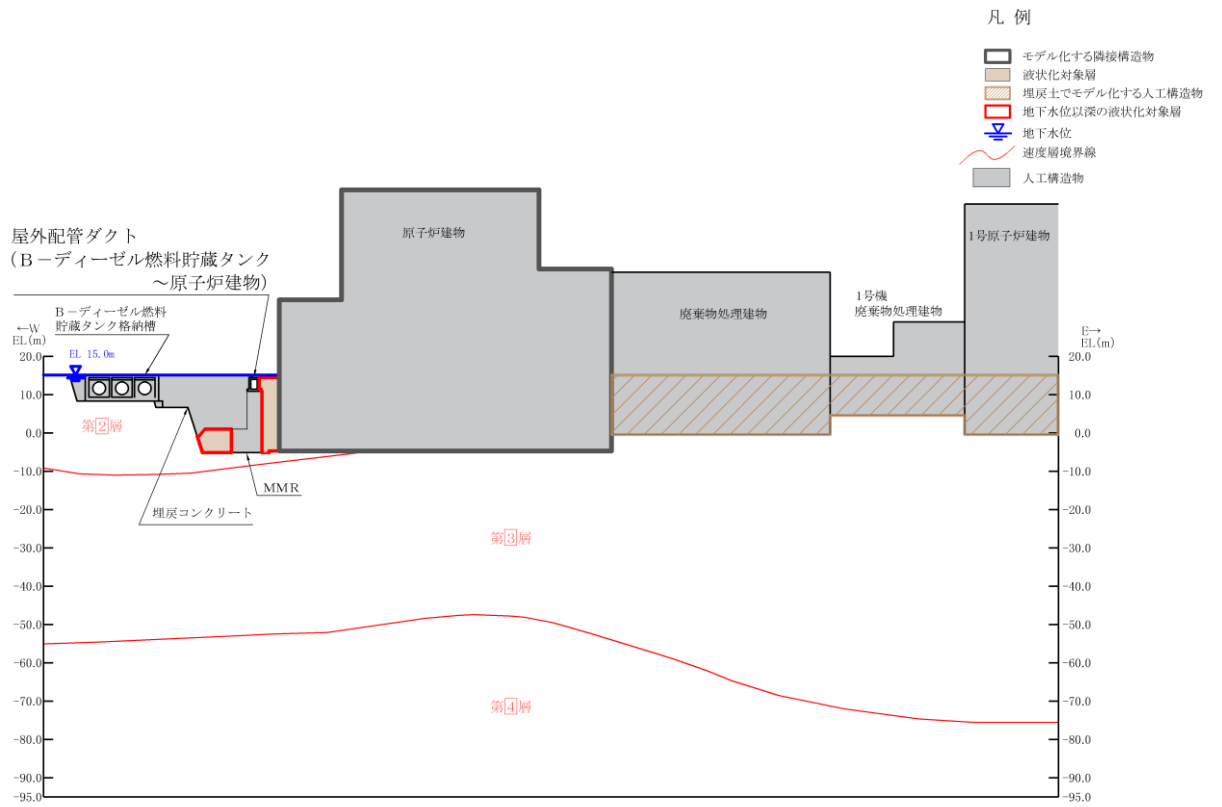

図3-14 地震応答解析モデル図 (A-A断面)







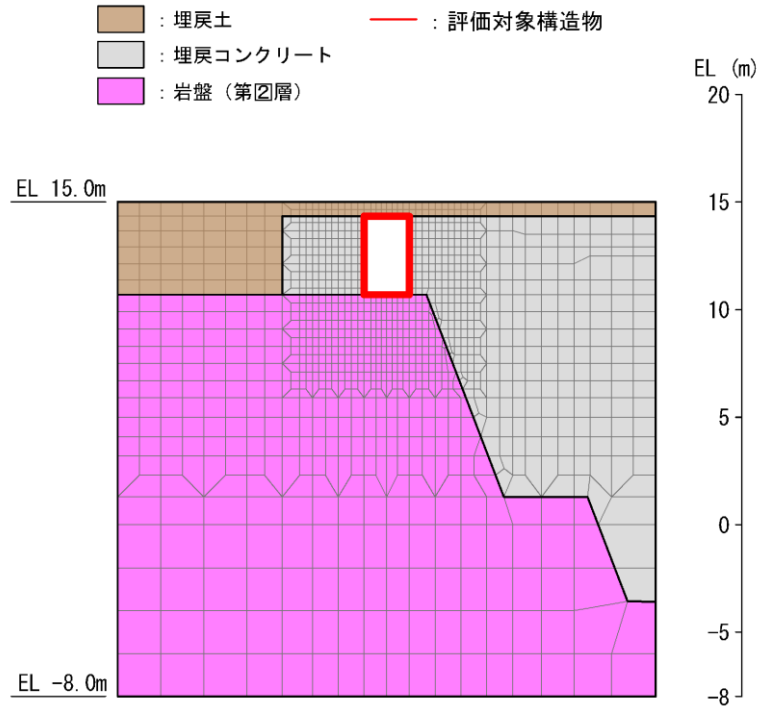

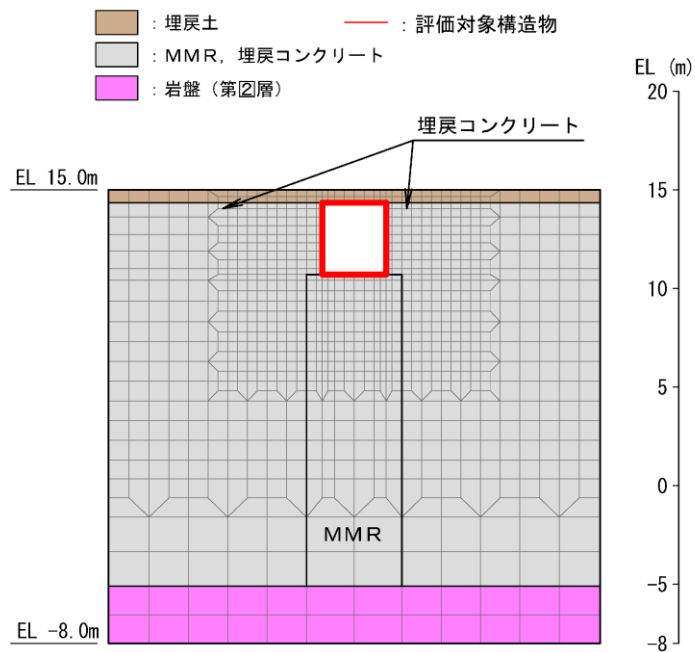

図3-15 地震応答解析モデル図 (B-B断面)

- |   |            |   |                 |   |           |
|---|------------|---|-----------------|---|-----------|
|  | : 岩盤 (第Ⅱ層) |  | : 埋戻土           |  | : 評価対象構造物 |
|  | : 岩盤 (第Ⅲ層) |  | : MMR, 埋戻コンクリート |   |           |
|  | : 岩盤 (第Ⅳ層) |  | : 隣接構造物         |   |           |
|  | : 岩盤 (第Ⅴ層) |   |                 |   |           |



(全体図)

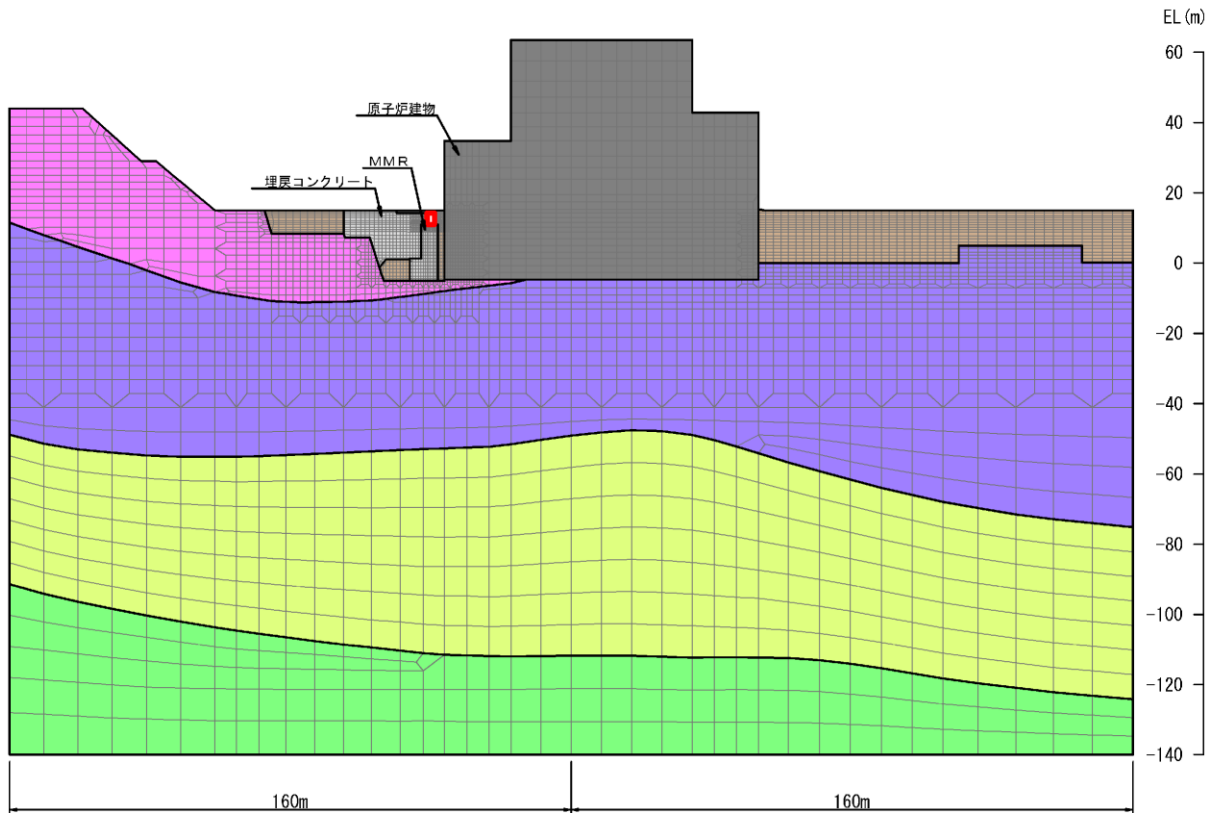
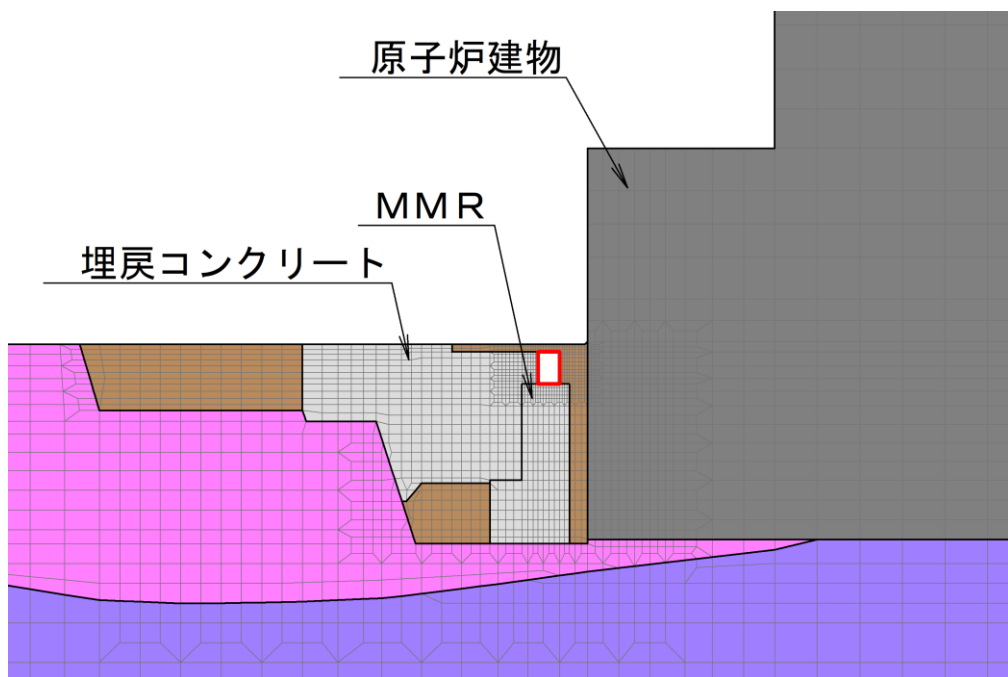

(拡大図)

図 3-16 地震応答解析モデル図 (C-C断面)

### 3.2.7 ジョイント要素の設定

地盤と構造物との接合面にジョイント要素を設けることにより、地震時の地盤と構造物の接合面における剥離及びすべりを考慮する。

ジョイント要素は、地盤と構造物の接合面で法線方向及びせん断方向に対して設定する。法線方向については、常時状態以上の引張荷重が生じた場合、剛性及び応力をゼロとし、剥離を考慮する。せん断方向については、地盤と構造物の接合面におけるせん断抵抗力以上のせん断荷重が生じた場合、せん断剛性をゼロとし、すべりを考慮する。

せん断強度  $\tau_f$  は次式の Mohr-Coulomb 式により規定される。粘着力  $c$  及び内部摩擦角  $\phi$  は周辺地盤の  $c$ 、 $\phi$  とし、VI-2-1-3「地盤の支持性能に係る基本方針」に基づき表 3-3 のとおりとする。また、要素間の粘着力  $c$  及び内部摩擦角  $\phi$  は表 3-4 のとおり設定する。

$$\tau_f = c + \sigma \tan \phi$$

ここに、 $\tau_f$ ：せん断強度

$c$ ：粘着力（＝初期せん断強度  $\tau_0$ ）

$\phi$ ：内部摩擦角

表 3-3 周辺地盤との境界に用いる強度特性

地盤	粘着力 $c$ (N/mm <sup>2</sup> )	内部摩擦角 $\phi$ (°)	備考
岩盤 (C <sub>H</sub> 級)	1.62	53	
岩盤 (C <sub>M</sub> 級)	1.23	52	
埋戻コンクリート ( $f'_{ck} = 18.0\text{N/mm}^2$ )	3.58	40	A-A 断面 B-B 断面 C-C 断面
MMR ( $f'_{ck} = 15.6\text{N/mm}^2$ )	3.10	40	B-B 断面 C-C 断面

表 3-4 要素間の粘着力と内部摩擦角

接合条件		粘着力 $c$ ( $\text{N}/\text{mm}^2$ )	内部摩擦角 $\phi$ ( $^\circ$ )
材料 1	材料 2		
構造物	無筋コンクリート* <sup>1</sup>	材料 2 の $c$	材料 2 の $\phi$
	埋戻土	材料 2 の $c$	材料 2 の $\phi$
	岩盤	材料 2 の $c$	材料 2 の $\phi$
無筋コンクリート* <sup>1</sup>	無筋コンクリート* <sup>1</sup>	設計基準強度が小さい材料の $c$	設計基準強度が小さい材料の $\phi$
	埋戻土	材料 2 の $c$	材料 2 の $\phi$
	岩盤	—* <sup>2</sup>	—* <sup>2</sup>

注記\*1：MMR，置換コンクリート及び埋戻コンクリートの総称

\*2：表面を露出させて打継処理が可能である箇所については，ジョイント要素を設定しない。

ジョイント要素のばね定数は，土木学会マニュアル 2005 を参考に，数値計算上，不安定な挙動を起こさない程度に周囲材料の剛性よりも十分に大きな値を設定する。表 3-5 にジョイント要素のばね定数を示す。

また，ジョイント要素の力学特性を図 3-17 に，ジョイント要素の配置を図 3-18～図 3-20 に示す。

表 3-5 ジョイント要素のばね定数

圧縮剛性 $k_n$ ( $\text{kN}/\text{m}^3$ )	せん断剛性 $k_s$ ( $\text{kN}/\text{m}^3$ )
$1.0 \times 10^7$	$1.0 \times 10^7$



図 3-17 ジョイント要素の力学特性



図 3-18 ジョイント要素の配置 (A-A断面)



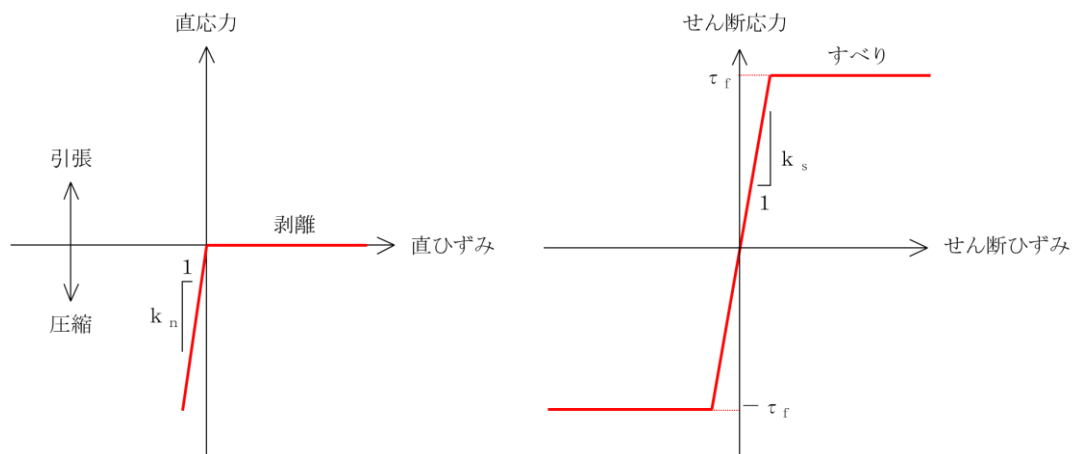



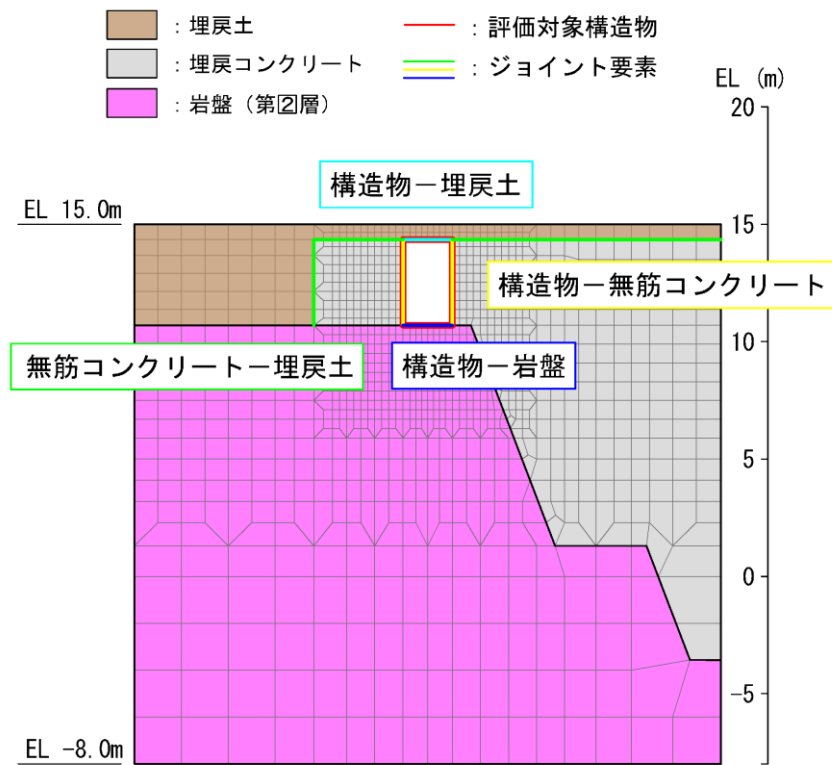



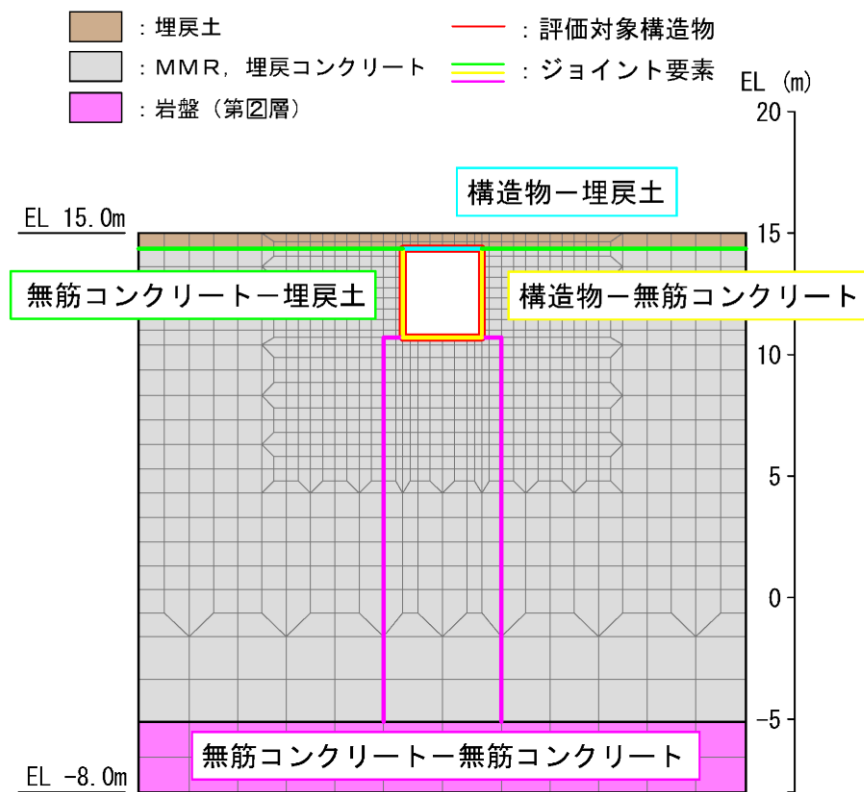

図 3-19 ジョイント要素の配置 (B-B断面)

- |   |            |   |                 |   |           |
|---|------------|---|-----------------|---|-----------|
|  | : 岩盤 (第2層) |  | : 埋戻土           |  | : 評価対象構造物 |
|  | : 岩盤 (第3層) |  | : MMR, 埋戻コンクリート |  | : ジョイント要素 |
|  | : 岩盤 (第4層) |  | : 隣接構造物         |   |           |
|  | : 岩盤 (第5層) |   |                 |   |           |



(全体図)

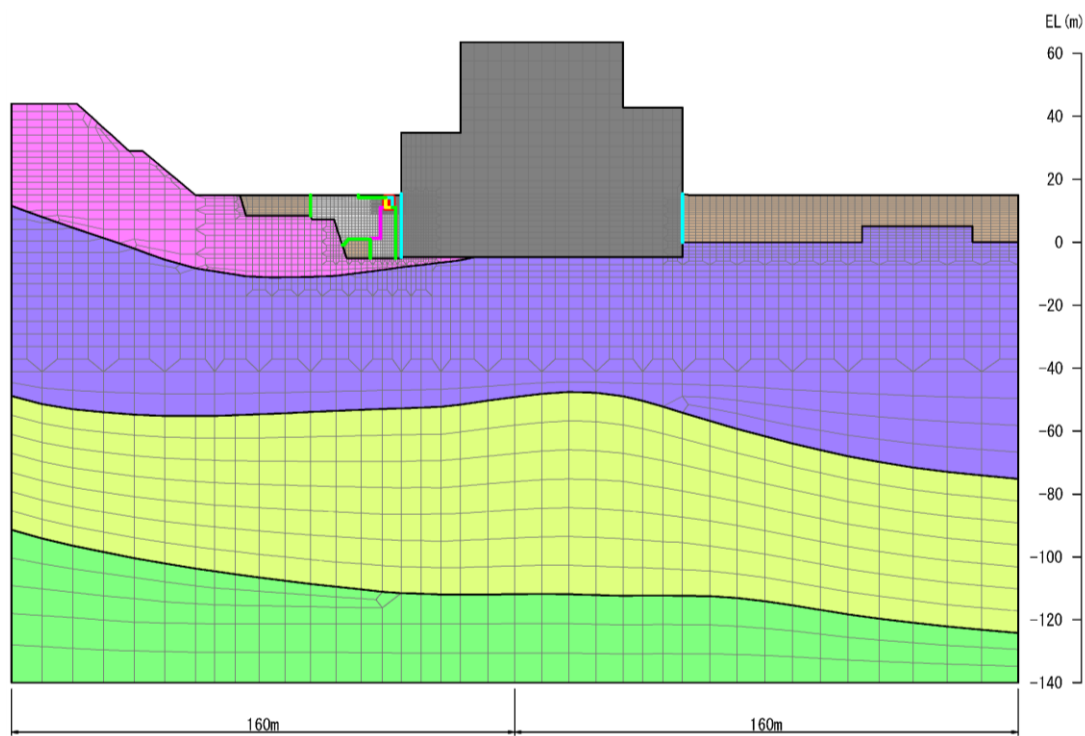
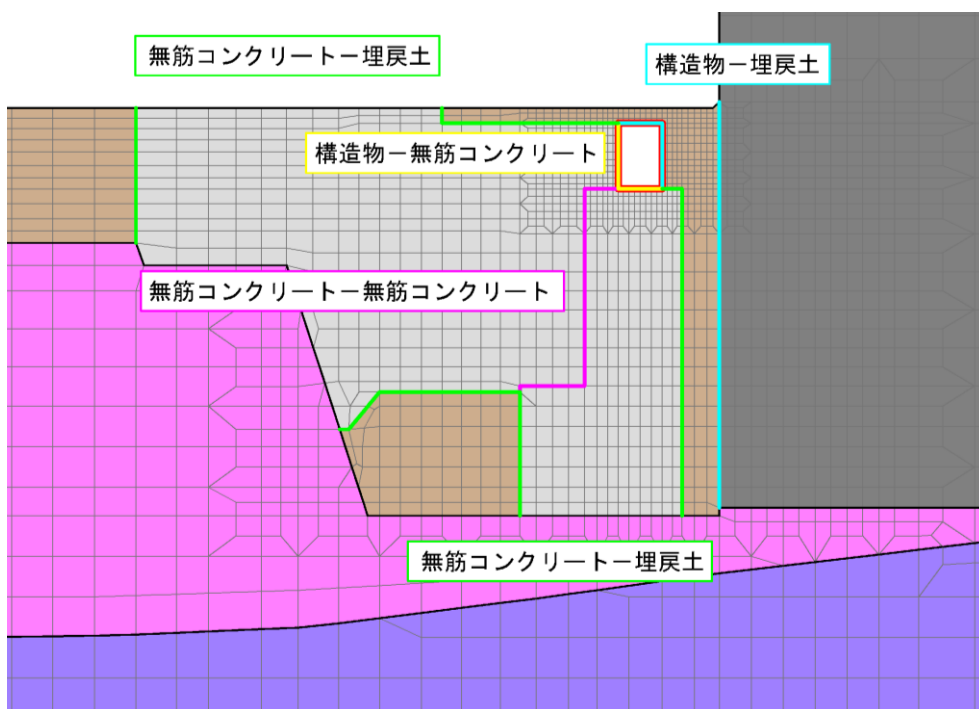

(拡大図)

図 3-20 ジョイント要素の配置 (C-C断面)



### 3.2.8 材料特性の設定

全応力解析における鉄筋コンクリート部材は、ファイバーモデルによる非線形はり要素でモデル化する。ファイバーモデルは、はり要素の断面を層状に分割し各層に材料の非線形特性を考慮する材料非線形モデルであり（図 3-21 参照）、図 3-22 に示すコンクリートの応力-ひずみ関係を考慮する。

有効応力解析における鉄筋コンクリート部材は、非線形はり要素でモデル化することとし、図 3-23 に示すM- $\phi$ 関係のトリリニアモデルとする。履歴特性は、図 3-24 に示すとおり修正武田モデルを適用し、図 3-25 に示すコンクリートの応力-ひずみ関係を考慮する。

また、図 3-26 に鉄筋の応力-ひずみ関係を示す。



図 3-21 ファイバーモデルの概念図



（コンクリート標準示方書〔設計編〕（土木学会，2017年制定）より引用）

図 3-22 構造部材の非線形特性（コンクリートの応力-ひずみ関係）

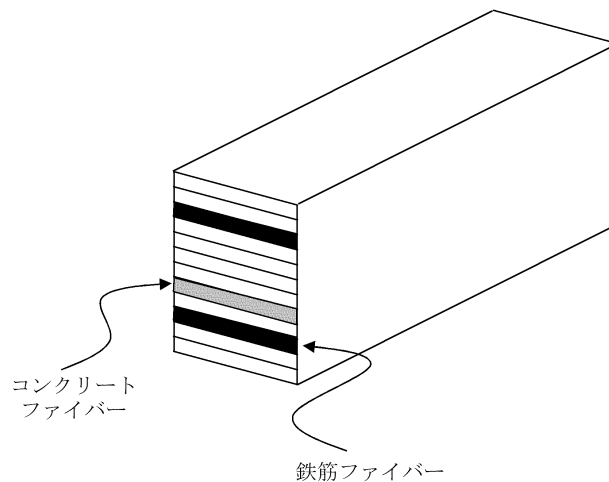
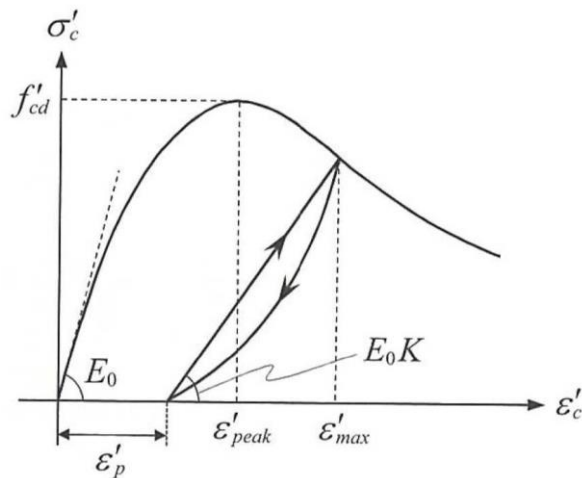
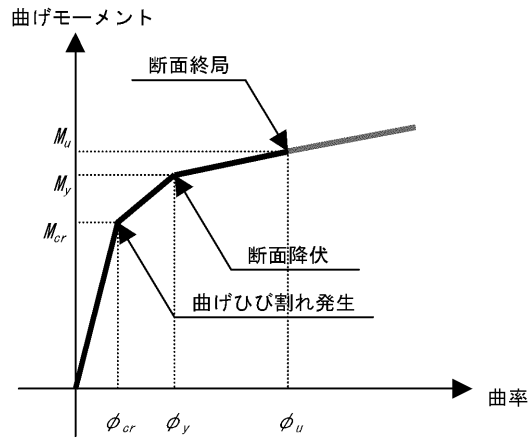

(土木学会マニュアル 2005 より引用)

図 3-23 鉄筋コンクリート部材のM-φ関係

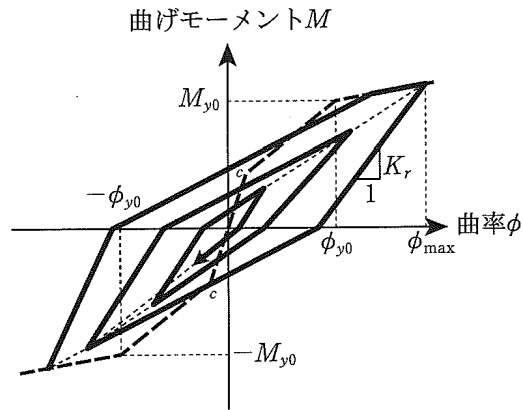

(道路橋示方書・同解説 V 耐震設計編 (日本道路協会, 2002年) より引用)

図 3-24 鉄筋コンクリート部材の履歴特性 (修正武田モデル)

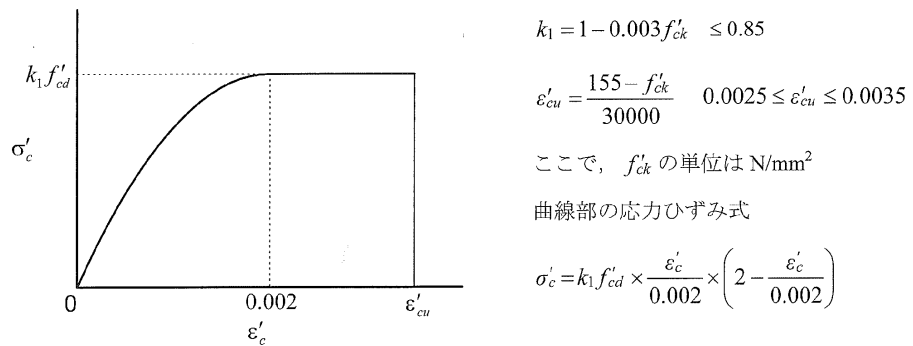

(コンクリート標準示方書 2002 より引用)

図 3-25 構造部材の非線形特性 (コンクリートの応力-ひずみ関係)

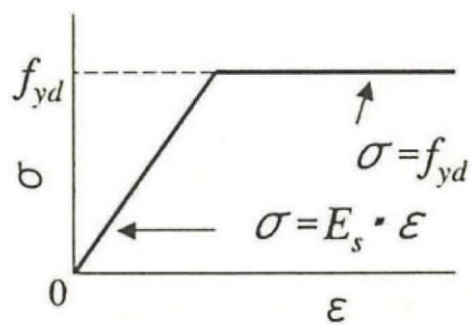

(コンクリート標準示方書 2002 より引用)

図 3-26 構造部材の非線形特性 (鉄筋の応力-ひずみ関係)

### 3.3 減衰定数

#### 3.3.1 全応力解析で設定する Rayleigh 減衰

減衰定数は、「補足-026-01 屋外重要土木構造物の耐震安全性評価について」の「9. 地震応答解析における減衰定数」に基づき、粘性減衰及び履歴減衰で考慮する。

固有値解析にて求められる解析モデル全体の固有周期と各材料の減衰比に基づき、質量マトリックス及び剛性マトリックスの線形結合で表される以下の Rayleigh 減衰を解析モデル全体に与える。Rayleigh 減衰の設定フローを図 3-27 に示す。

C-C 断面においては、地盤物性のばらつきの影響を網羅的に考慮するために全応力解析を実施する。詳細は「3.5.1 耐震評価における解析ケース」に記載する。

$$[C] = \alpha [M] + \beta [K]$$

[C] : 減衰係数マトリックス

[M] : 質量マトリックス

[K] : 剛性マトリックス

$\alpha$ ,  $\beta$  : 係数



図 3-27 Rayleigh 減衰の設定フロー

全応力解析における Rayleigh 減衰の係数  $\alpha$ 、 $\beta$  は、低次のモードの変形が支配的となる地中埋設構造物に対して、その特定の振動モードの影響が大きいことを考慮して、固有値解析結果より得られる卓越するモードの減衰と Rayleigh 減衰が一致するように設定する。なお、卓越するモードは全体系の固有値解析における刺激係数及びモード図にて決定するが係数  $\alpha$ 、 $\beta$  が負値となる場合は、当該モードを選定しない。

$$h_i = \alpha / 2 \omega_i + \beta \omega_i / 2$$

$h_i$  : 固有値解析により求められた  $i$  次モードの減衰定数

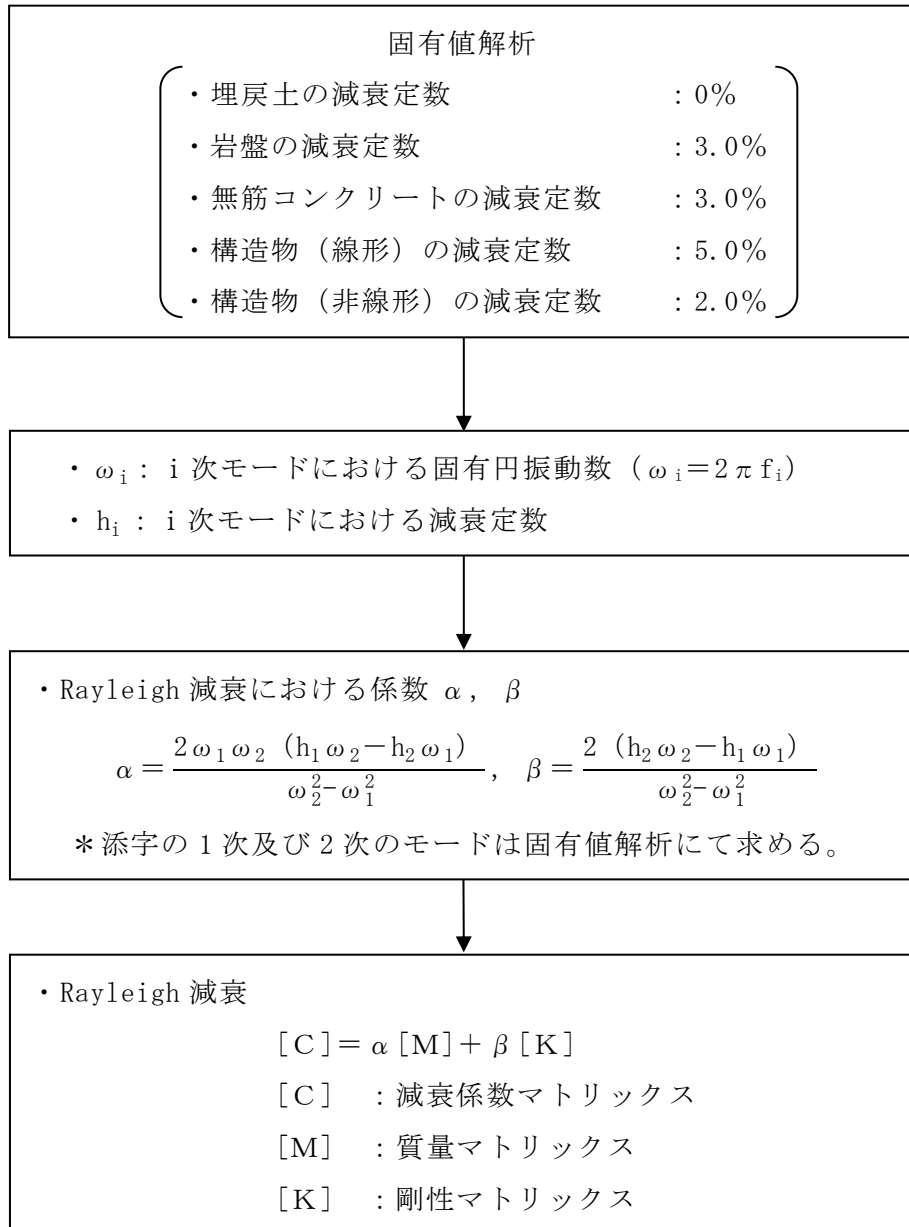
$\omega_i$  : 固有値解析により求められた  $i$  次モードの固有円振動数

固有値解析結果の一覧を表 3-6~表 3-8 に、固有値解析におけるモード図を図 3-28~図 3-30 に、係数  $\alpha$ 、 $\beta$  を表 3-9 に、固有値解析結果に基づき設定した Rayleigh 減衰を図 3-31~図 3-33 に示す。

表 3-6 固有値解析結果 (A-A 断面)

	固有振動数 (Hz)	有効質量比 (%)		刺激係数		備考
		$T_x$	$T_y$	$\beta_x$	$\beta_y$	
1	7.708	71	0	29.90	1.45	1 次として採用
2	12.370	8	2	-9.77	4.16	—
3	18.023	1	38	-3.44	22.09	—
4	19.084	0	12	-1.93	12.24	—
5	21.507	1	20	-3.61	-15.75	—
6	22.875	10	2	-11.14	-4.54	2 次として採用
7	28.174	0	0	-3.04	0.53	—
8	30.252	1	0	3.10	-0.66	—
9	30.865	0	1	-1.55	-3.75	—
10	34.568	2	1	3.82	-3.37	—

表 3-7 固有値解析結果 (B-B 断面)

	固有振動数 (Hz)	有効質量比 (%)		刺激係数		備考
		$T_x$	$T_y$	$\beta_x$	$\beta_y$	
1	11.095	79	0	31.70	0.00	1次として採用
2	28.158	16	0	-14.25	0.00	2次として採用
3	28.733	0	89	0.00	-33.57	—
4	30.784	0	0	0.00	-0.94	—
5	32.582	1	0	2.41	0.00	—
6	34.193	0	0	0.00	0.71	—
7	34.358	0	0	2.76	0.00	—
8	35.521	0	0	-0.95	0.00	—
9	37.156	0	0	0.00	0.36	—
10	39.037	0	0	0.22	0.00	—

表 3-8 固有値解析結果 (C-C 断面)

	固有振動数 (Hz)	有効質量比 (%)		刺激係数		備考
		$T_x$	$T_y$	$\beta_x$	$\beta_y$	
1	2.476	64	0	279.60	10.00	1次として採用
2	3.519	3	4	59.25	-70.58	—
3	4.345	5	0	83.79	-4.83	—
4	4.766	2	0	-43.45	-1.42	—
5	5.111	3	18	-56.19	148.40	—
6	5.179	4	17	-74.78	-143.60	2次として採用
7	5.568	1	2	26.39	-54.47	—
8	5.907	0	1	6.56	-28.58	—
9	6.275	0	0	-28.15	-12.34	—
10	6.554	0	27	1.68	180.70	—



図 3-28(1) 固有値解析結果 (モード図) (A-A 断面)





図 3-28(2) 固有値解析結果 (モード図) (A-A断面)

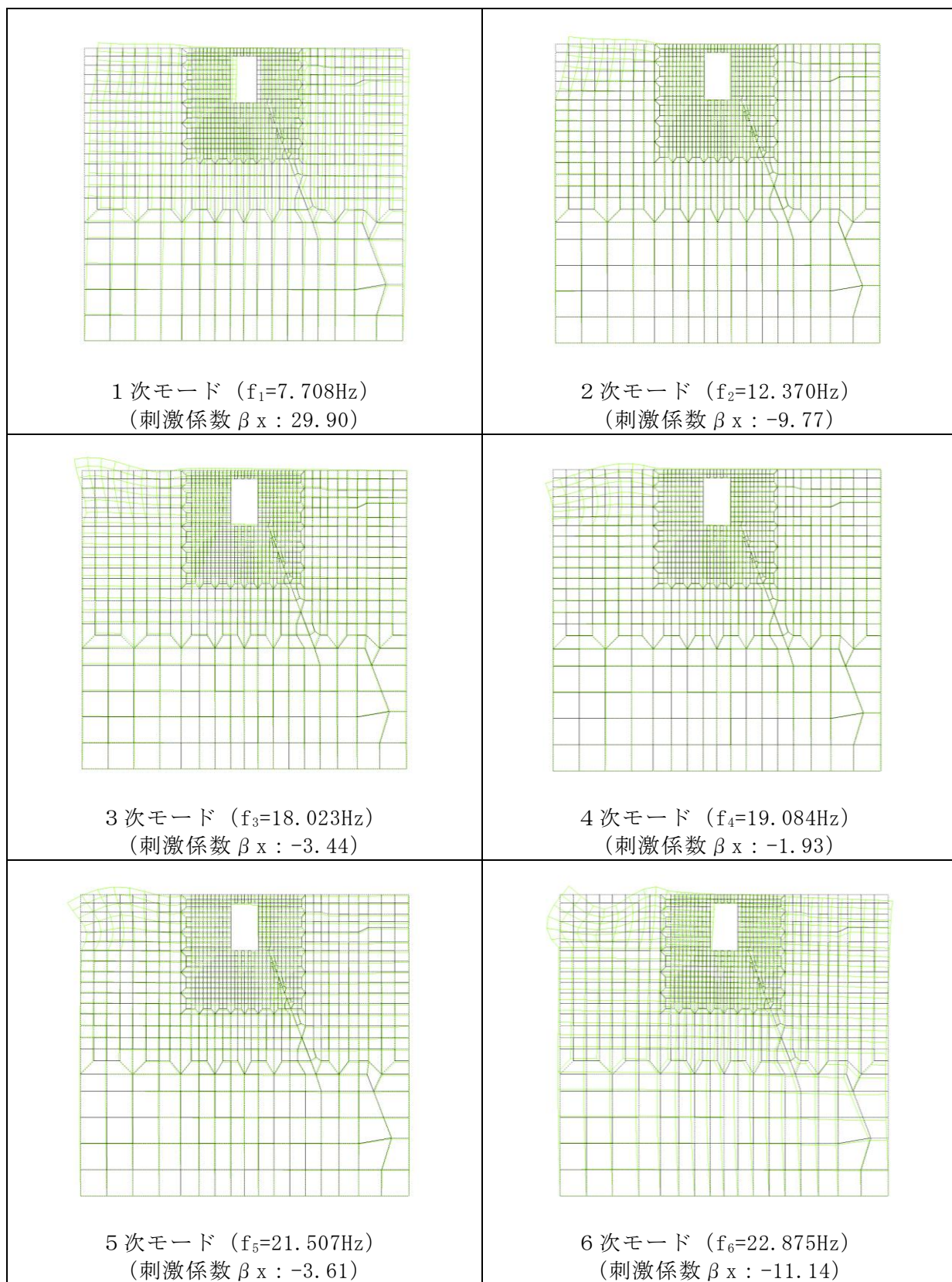

図 3-29(1) 固有値解析結果 (モード図) (B-B断面)

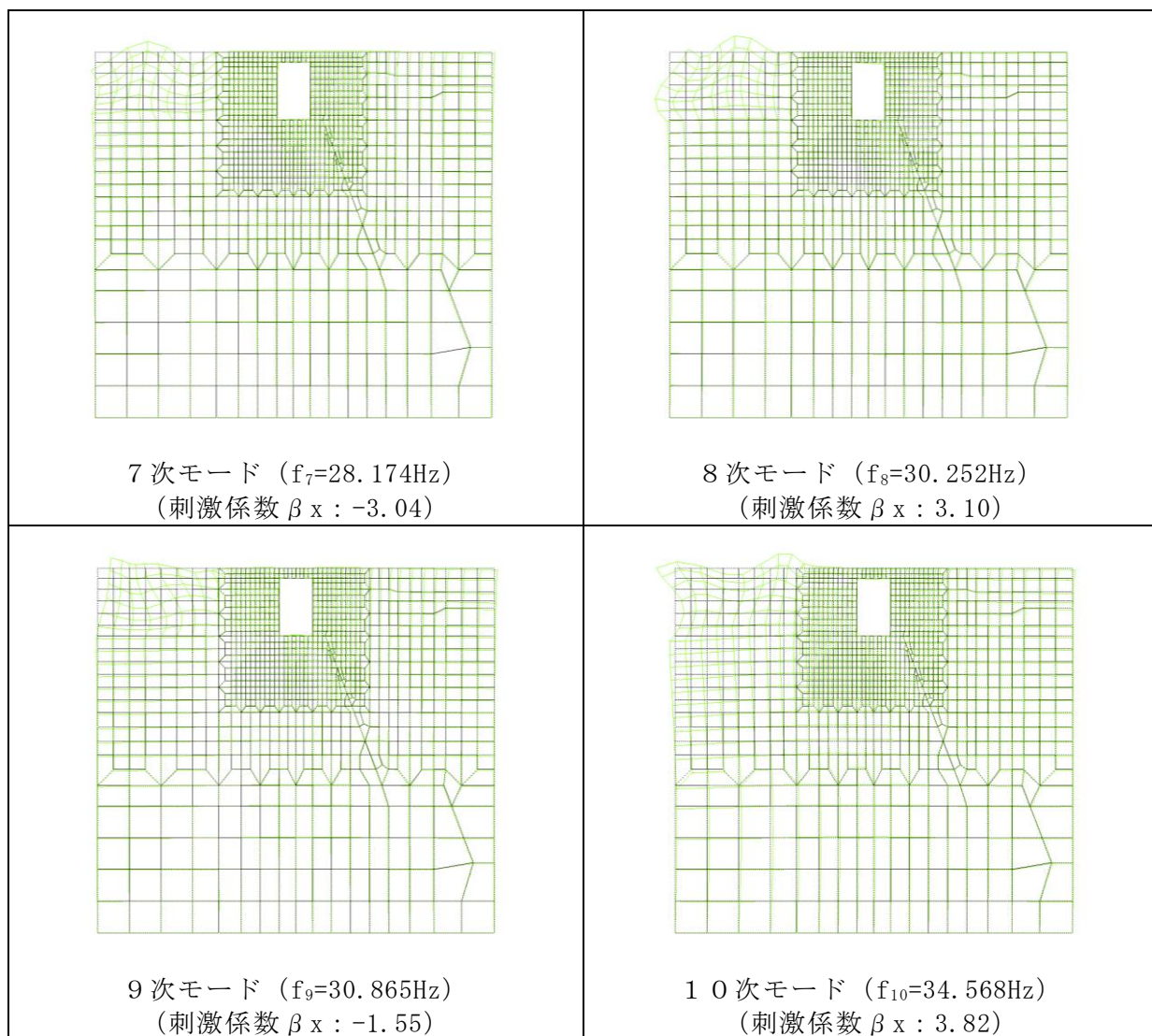

図 3-29(2) 固有値解析結果 (モード図) (B-B断面)



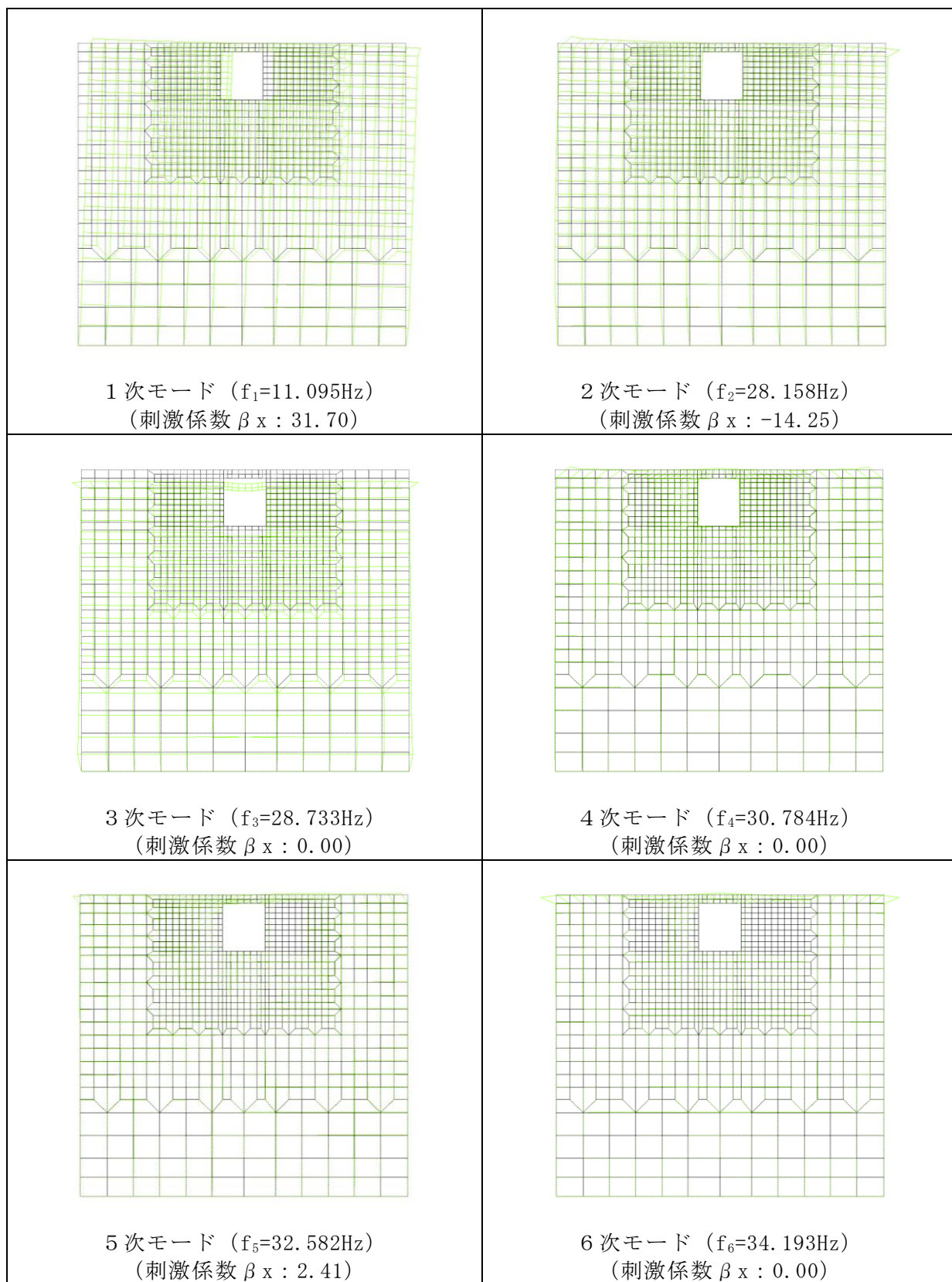

図 3-30(1) 固有値解析結果 (モード図) (C-C 断面)

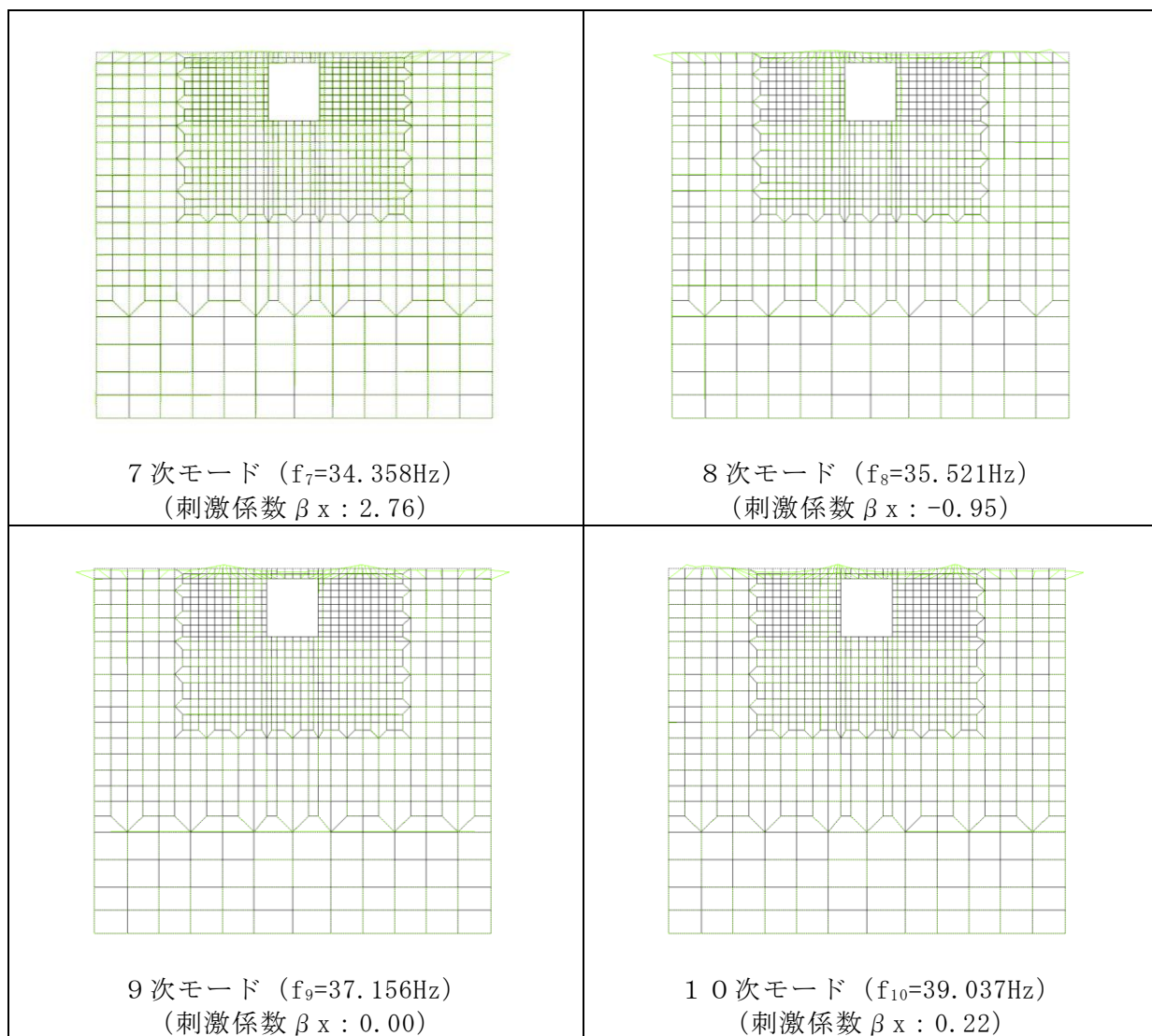

図 3-30(2) 固有値解析結果 (モード図) (C-C断面)

表 3-9 Rayleigh 減衰における係数  $\alpha$  ,  $\beta$  の設定結果

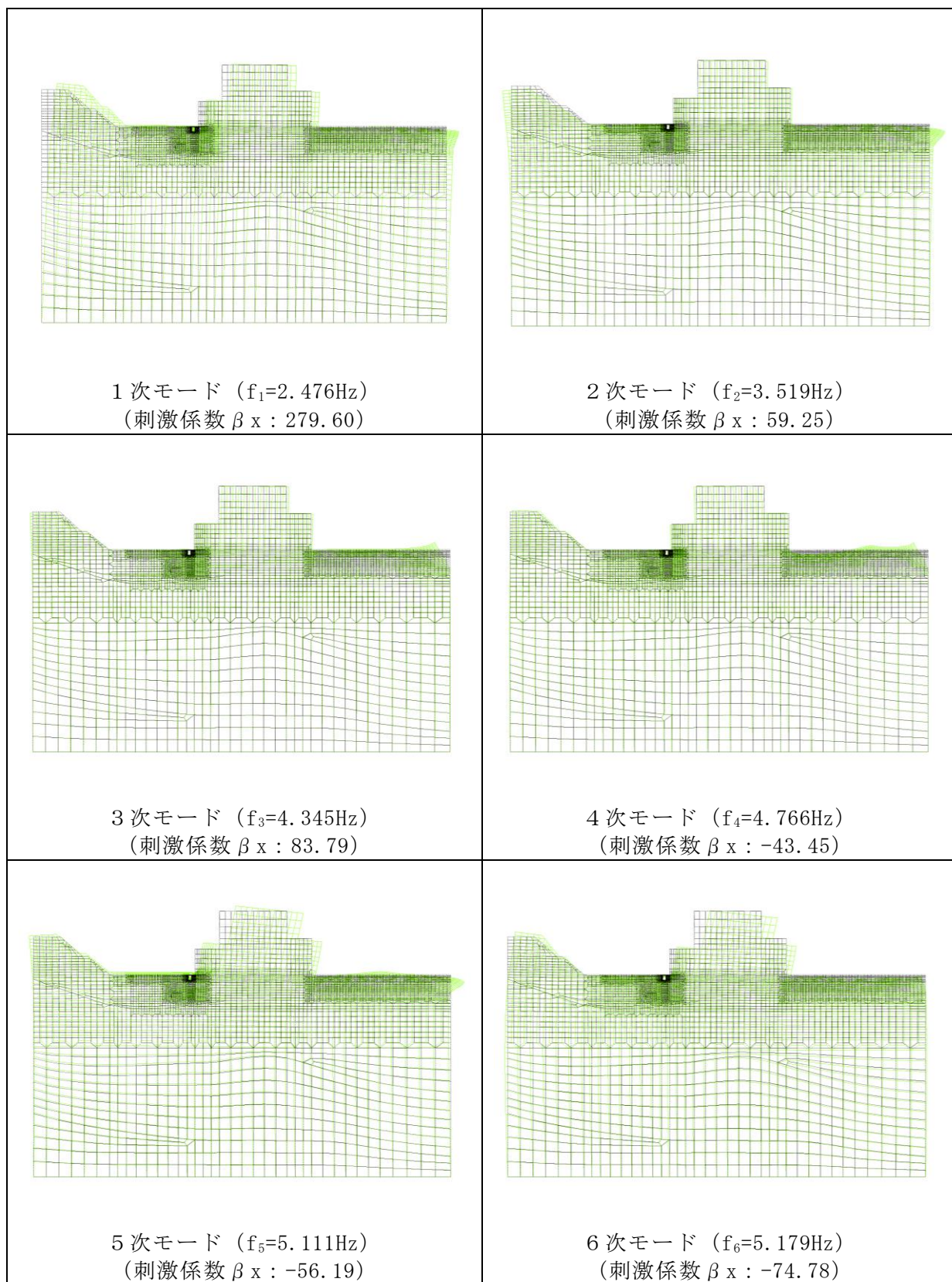
評価対象断面		$\alpha$	$\beta$
A-A 断面		2.155	$2.167 \times 10^{-4}$
B-B 断面		3.227	$1.900 \times 10^{-4}$
C-C 断面	全応力解析	$5.754 \times 10^{-1}$	$1.433 \times 10^{-3}$

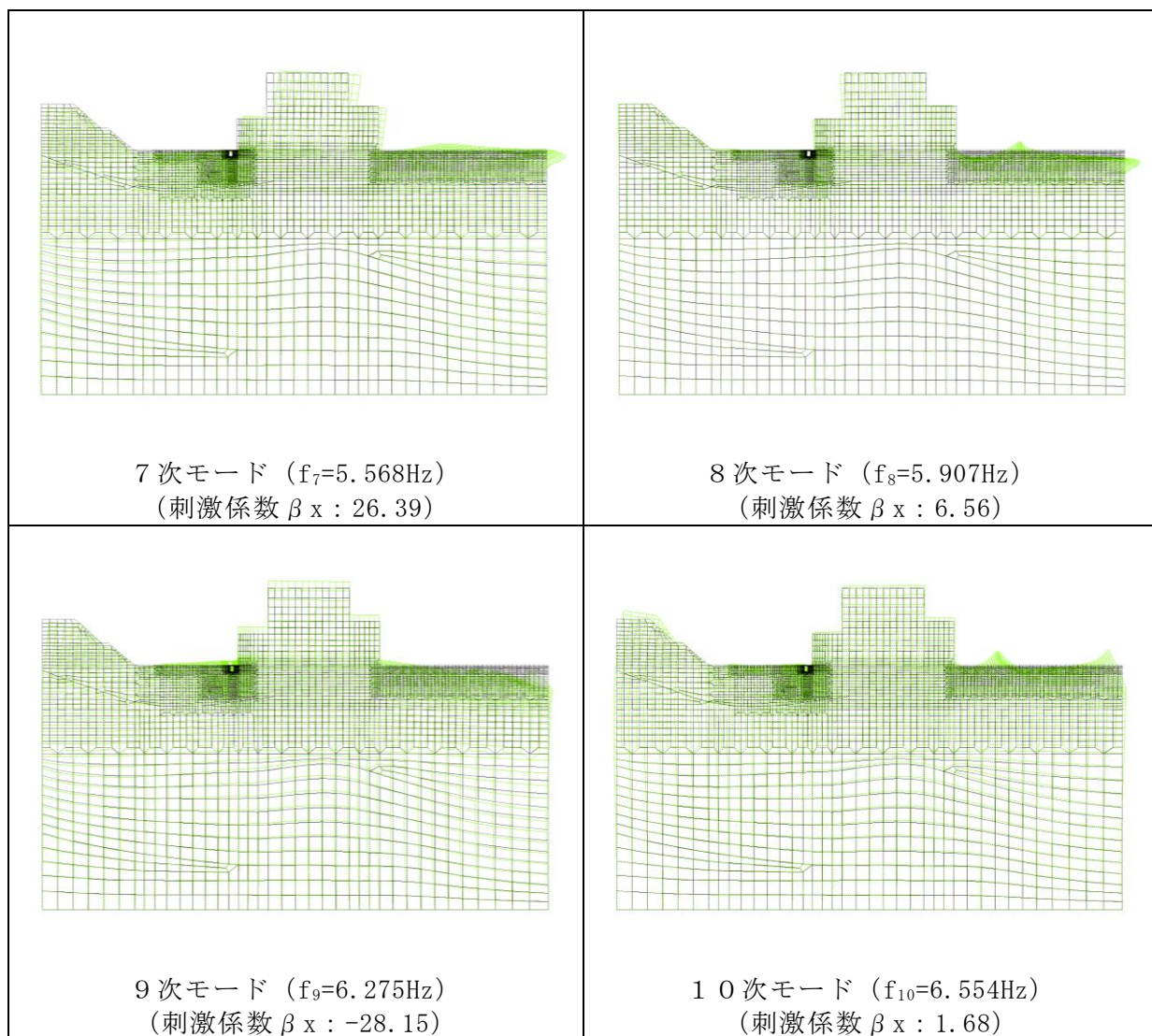

図 3-31 設定した Rayleigh 減衰 (A-A 断面)



図 3-32 設定した Rayleigh 減衰 (B-B 断面)

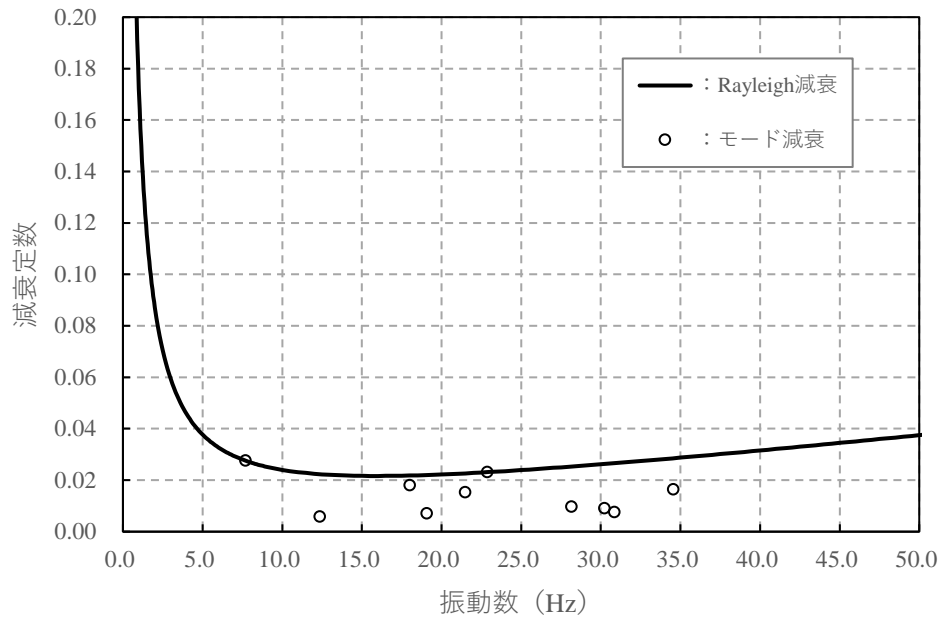

図 3-33 設定した Rayleigh 減衰 (C-C 断面)

### 3.3.2 有効応力解析で設定する Rayleigh 減衰

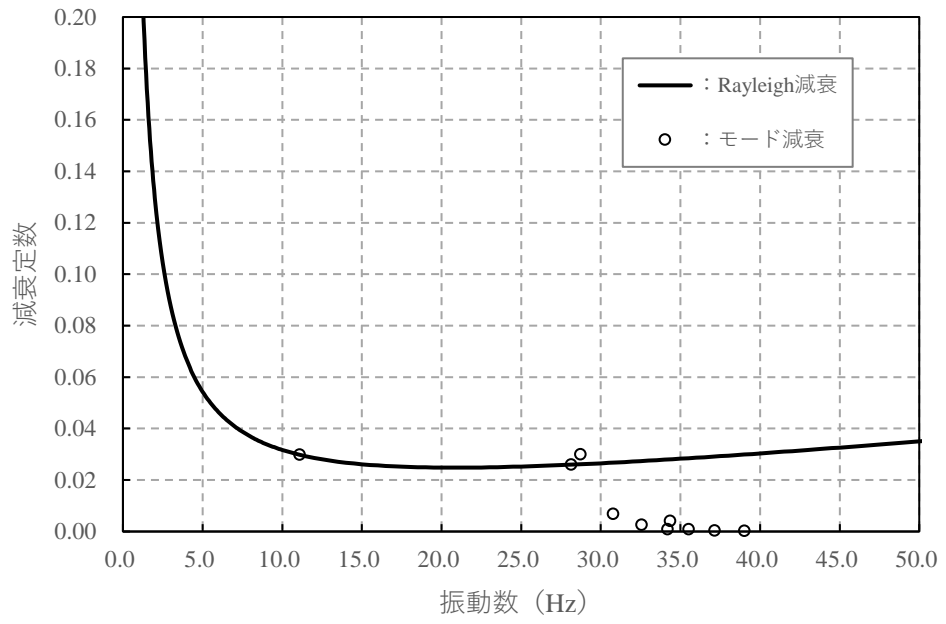
有効応力解析における Rayleigh 減衰は、地震力による時系列での地盤剛性の軟化に伴う 1 次固有振動数の低振動数側へのシフトに応じて、地盤応答の保守的な評価が行われるよう係数  $\alpha$  を 0 として設定し、低振動数帯で減衰  $\alpha$  [m] の影響がない剛性比例型減衰としている。また、係数  $\beta$  は、「FLIP 研究会 14 年間の検討成果のまとめ [理論編]」に基づき  $\beta=0.002$  と設定する。

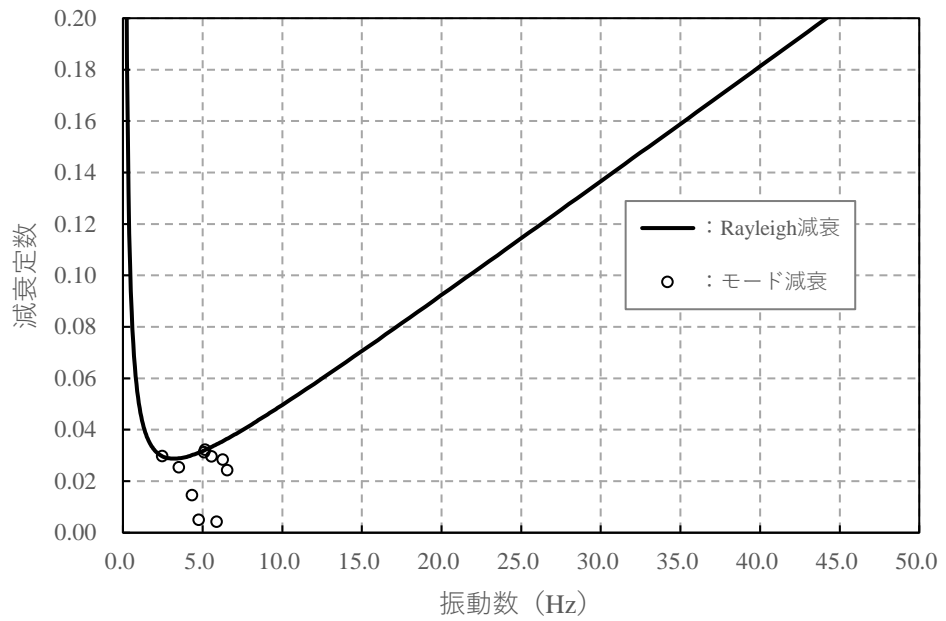

### 3.4 荷重及び荷重の組合せ

耐震評価にて考慮する荷重は、通常運転時の荷重（永久荷重）及び地震荷重を抽出し、それぞれを組み合わせで設定する。地震荷重には、地震時土圧及び機器・配管系からの反力による荷重が含まれるものとする。

地震時に屋外配管ダクト（B-ディーゼル燃料貯蔵タンク～原子炉建物）に作用する機器・配管系からの反力については、機器・配管系を解析モデルに付加質量として与えることで考慮する。

なお、屋外配管ダクト（B-ディーゼル燃料貯蔵タンク～原子炉建物）の運転時、設計基準事故時及び重大事故時の状態における荷重条件は変わらないため、評価は設計基準対象施設の評価結果に包括されることから、設計基準対象施設の評価結果を用いた重大事故等対処施設の評価を行う。

荷重の組合せを表 3-10 に示す。

表 3-10 荷重の組合せ

種別	荷重		算定方法の概要
永久荷重 (常時荷重)	固定 荷重	躯体自重	○ 設計図書に基づいて、対象構造物の体積に材料の密度を乗じて設定する。
		機器・配管荷重	○ 機器・配管系の重量に基づいて設定する。
	積載 荷重	静止土圧	○ 常時応力解析により設定する。
		外水圧	○ 地下水位に応じた静水圧として考慮する。 地下水の密度を考慮する。
		積雪荷重	○ 地表面に考慮する。
		土被り荷重	○ 常時応力解析により設定する。
	永久上載荷重	— 地表面に恒常的に置かれる設備等はないことから考慮しない。	
偶発荷重 (地震荷重)	水平地震動	○	基準地震動 $S_s$ による水平・鉛直同時加振を考慮する。
	鉛直地震動	○	

### 3.4.1 機器・配管荷重

地震時に屋外配管ダクト（B-ディーゼル燃料貯蔵タンク～原子炉建物）に作用する機器・配管系の荷重図を図3-34に示す。機器・配管荷重は、常時・地震時ともに付加質量としてモデル化する。

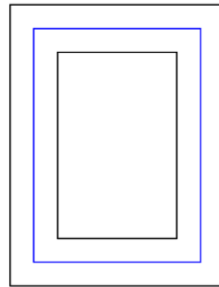

A-A断面

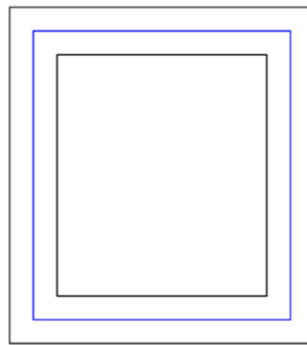

B-B断面

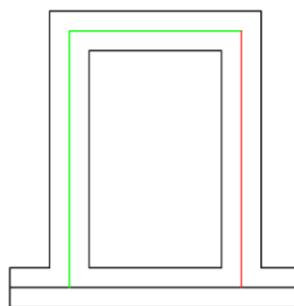

C-C断面

- 機器・配管重量を考慮しない部材
- 機器・配管重量 $1.0\text{kN/m}^2$ を考慮する部材
- 機器・配管重量 $2.0\text{kN/m}^2$ を考慮する部材
- 機器・配管重量 $5.0\text{kN/m}^2$ を考慮する部材

図3-34 解析用機器・配管荷重図

#### 3.4.2 外水圧

外水圧は、地下水位に応じた静水圧を設定する。地下水位については、「2.8 地下水位」のとおりとし、地下水の密度として  $1.00\text{g/cm}^3$  を考慮する

#### 3.4.3 積雪荷重

積雪荷重は、VI-1-1-3-1-1「発電用原子炉施設に対する自然現象等における損傷の防止に関する基本方針」に基づき、発電所敷地に最も近い気象官署である松江地方気象台で観測された観測史上1位の月最深積雪100cmに平均的な積雪荷重を与えるための係数0.35を考慮し35.0cmとする。積雪荷重については、松江市建築基準法施行細則により、積雪量1cmごとに  $20\text{N/m}^2$  の積雪荷重が作用することを考慮し設定する。

### 3.5 地震応答解析の解析ケース

#### 3.5.1 耐震評価における解析ケース

##### (1) 地盤物性のばらつきを考慮した解析ケース

屋外配管ダクト（B-ディーゼル燃料貯蔵タンク～原子炉建物）は、MMR上に設置され、A-A断面及びB-B断面の側面には埋戻コンクリートが分布している。また、周辺には埋戻土のような動的変形特性にひずみ依存性がある地盤が分布しておらず、主にC<sub>M</sub>級及びC<sub>H</sub>級岩盤が分布していることから、これらの地盤が地震時の構造物への応答に大きく影響を与えると判断し、岩盤の動せん断弾性係数のばらつきを考慮する。

C-C断面の側面には埋戻土が分布し、主たる荷重は埋戻土の土圧となることから、埋戻土の初期せん断弾性係数のばらつきを考慮する。

解析ケースについては、せん断弾性係数の平均値を基本ケース（表3-11に示すケース①及び表3-12に示すケース④）とした場合に加えて、平均値±1.0×標準偏差（ $\sigma$ ）のケース（表3-11に示すケース②及び③並びに表3-12に示すケース⑤及び⑥）について確認を行う。

また、C-C断面においては、非液状化の条件を仮定した解析ケース（表3-12に示すケース⑦及び⑧）を実施することにより、地盤物性のばらつきの影響を網羅的に考慮する。

地盤のばらつきの設定方法の詳細は、「補足-023-01 地盤の支持性能について」に示す。

表 3-11 解析ケース（A-A断面及びB-B断面）

解析ケース	解析手法	地盤物性	
		埋戻土 ( $G_0$ : 初期せん断 弾性係数)	岩盤 ( $G_d$ : 動せん断 弾性係数)
ケース① (基本ケース)	全応力解析	平均値	平均値
ケース②	全応力解析	平均値	平均値 + 1 $\sigma$
ケース③	全応力解析	平均値	平均値 - 1 $\sigma$

表 3-12 解析ケース (C-C 断面)

解析ケース	解析手法	地盤物性	
		埋戻土 ( $G_0$ : 初期せん断 弾性係数)	岩盤 ( $G_d$ : 動せん断 弾性係数)
ケース④ (基本ケース)	有効応力解析	平均値	平均値
ケース⑤	有効応力解析	平均値 + 1 $\sigma$	平均値
ケース⑥	有効応力解析	平均値 - 1 $\sigma$	平均値
ケース⑦	全応力解析	平均値	平均値
ケース⑧	全応力解析	平均値 + 1 $\sigma$	平均値

(2) 耐震評価における解析ケースの組合せ

耐震評価における解析ケースを表 3-13 及び表 3-14 に示す。耐震評価においては、基準地震動  $S_s$  全波（6 波）及びこれらに位相反転を考慮した地震動（6 波）を加えた全 12 波に対し、基本ケース（表 3-13 に示すケース①及び表 3-14 に示すケース④）を実施する。基本ケースにおいて、曲げ・軸力系の破壊、せん断破壊及び地盤の支持力照査の照査項目ごとに照査値が 0.5 を超える照査項目に対して、最も厳しい地震動を用いて、表 3-13 に示す解析ケース（表 3-13 に示すケース②及び③及び表 3-14 に示すケース⑤～⑧）を実施する。すべての照査項目の照査値がいずれも 0.5 以下の場合には、照査値が最も厳しくなる地震動を用いて、解析ケース（表 3-13 に示すケース②及び③及び表 3-14 に示すケース⑤～⑧）を実施する。また、追加解析ケースを実施する地震動の選定フローを図 3-35 に示す。

表 3-13 耐震評価における解析ケース（A-A 断面及び B-B 断面）

解析ケース		ケース①	ケース②	ケース③
		基本 ケース	地盤物性のばらつき (+1 $\sigma$ ) を考慮し た解析ケース	地盤物性のばらつき (-1 $\sigma$ ) を考慮し た解析ケース
地盤物性		平均値	平均値 + 1 $\sigma$	平均値 - 1 $\sigma$
地震動 (位相)	$S_s - D$	++* <sup>1</sup>	○	基準地震動 $S_s$ （6 波）に位相反転を考慮した地震動（6 波）を加えた全 12 波に対し、ケース①（基本ケース）を実施し、曲げ・軸力系の破壊、せん断破壊及び基礎地盤の支持力照査の各照査項目ごとに照査値が 0.5 を超える照査項目に対して、最も厳しい（許容限界に対する裕度が最も小さい）地震動を用いてケース②及び③を実施する。 すべての照査項目の照査値がいずれも 0.5 以下の場合には、照査値が最も厳しくなる地震動を用いてケース②及び③を実施する。
		-+* <sup>1</sup>	○* <sup>2</sup>	
		+-* <sup>1</sup>	○	
		--* <sup>1</sup>	○* <sup>2</sup>	
	$S_s - F1$	++* <sup>1</sup>	○	
	$S_s - F2$	++* <sup>1</sup>	○	
	$S_s - N1$	++* <sup>1</sup>	○	
		-+* <sup>1</sup>	○* <sup>2</sup>	
	$S_s - N2$ (NS)	++* <sup>1</sup>	○	
		-+* <sup>1</sup>	○* <sup>2</sup>	
$S_s - N2$ (EW)	++* <sup>1</sup>	○		
	-+* <sup>1</sup>	○* <sup>2</sup>		

注記\*1：地震動の位相について、++の左側は水平動，右側は鉛直動を表し、「-」は位相を反転させたケースを示す。

\*2：B-B 断面については、解析モデルが左右対称であり、水平動の位相反転による解析結果への影響はないと考えられることから実施しない。

表 3-14 耐震評価における解析ケース（C-C断面）

解析ケース	ケース④	ケース⑤	ケース⑥	ケース⑦	ケース⑧
	基本 ケース	地盤物性のばらつき (+1σ)を考慮し た解析ケース	地盤物性のばらつき (-1σ)を考慮し た解析ケース	非液化化の条件を仮 定した解析ケース	地盤物性のばらつき (+1σ)を考慮し て非液化化の条件を 仮定した解析ケース
地盤物性	平均値	平均値+1σ	平均値-1σ	平均値	平均値+1σ
地震動（位相）	++*	○			
	-+*	○			
	+--*	○			
	--*	○			
	++*	○			
	++*	○			
	-+*	○			
	++*	○			
	++*	○			
	++*	○			
	++*	○			
	++*	○			

基準地震動 S s (6波) に位相反転を考慮した地震動 (6波) を加えた全 12 波に対し、ケース④ (基本ケース) を実施し、曲げ・軸力系の破壊、せん断破壊及び基礎地盤の支持力照査の各照査項目ごとに照査値が 0.5 を超える照査項目に対して、最も厳しい (許容限界に対する裕度が最も小さい) 地震動を用いてケース⑤~⑧を実施する。  
すべての照査項目の照査値がいずれも 0.5 以下の場合は、照査値が最も厳しくなる地震動を用いてケース⑤~⑧を実施する。

注記\* : 地震動の位相について、++の左側は水平動、右側は鉛直動を表し、「-」は位相を反転させたケースを示す。



図 3-35 追加解析を実施する地震動の選定フロー



3.5.2 機器・配管系に対する応答加速度抽出のための解析ケース

(1) 地盤物性のばらつきを考慮した解析ケース

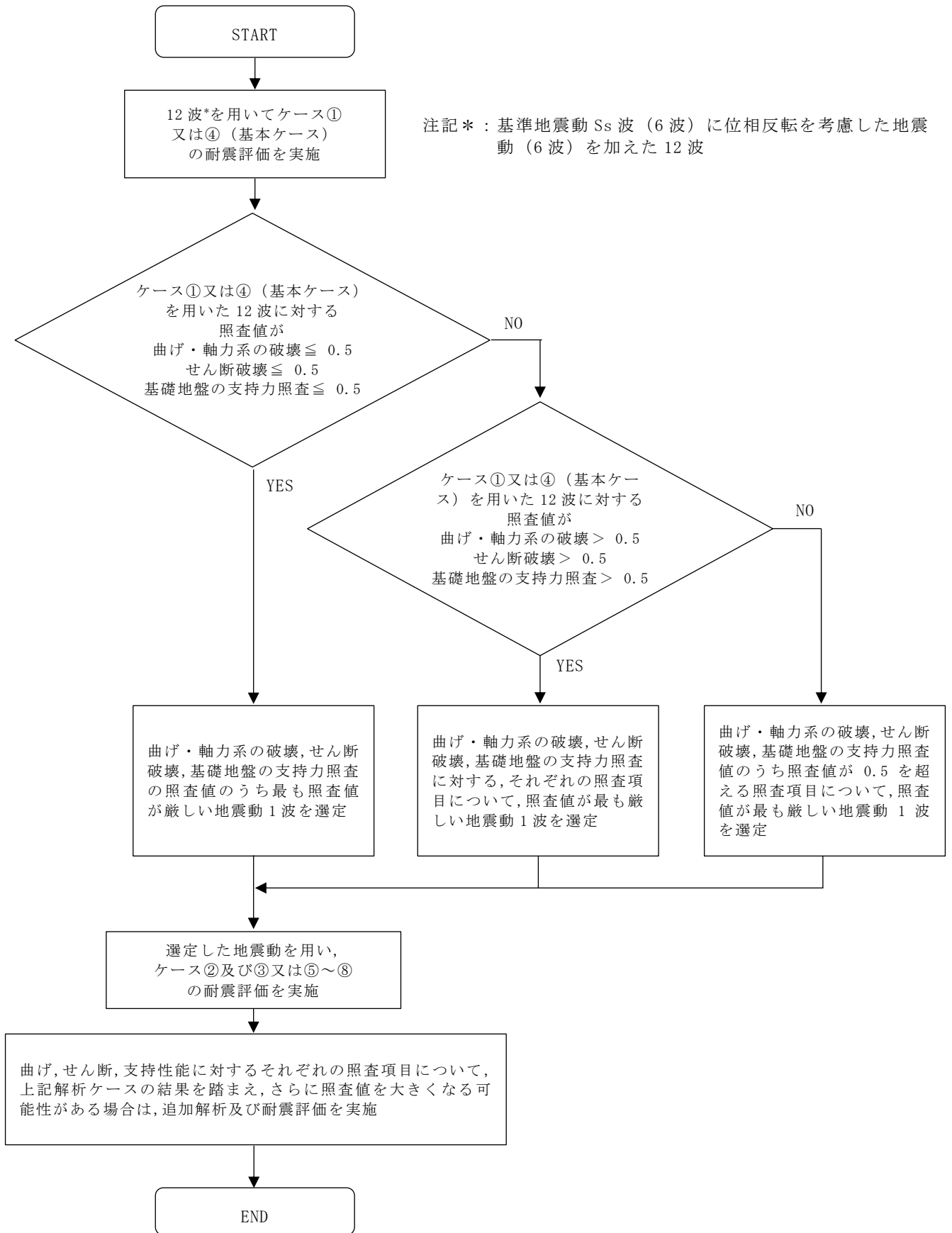
「3.5.1 耐震評価における解析ケース」と同様に、地盤物性のばらつきを考慮する（表 3-15 に示すケース②及び③及び表 3-16 に示すケース⑤及び⑥）。

表 3-15 機器・配管系の耐震評価における解析ケース（A-A断面及びB-B断面）

解析ケース	解析手法	地盤物性		備考
		埋戻土 ( $G_o$ : 初期せん断弾性係数)	岩盤 ( $G_d$ : 動せん断弾性係数)	
ケース① (基本ケース)	全応力解析	平均値	平均値	
ケース②	全応力解析	平均値	平均値 + $1\sigma$	
ケース③	全応力解析	平均値	平均値 - $1\sigma$	
ケース⑨	全応力解析	平均値	平均値	材料物性のばらつき
ケース⑩	全応力解析	平均値	平均値	地下水位低下*

注記\* : 解析モデル内に地下水位を設定しない状態で検討する。

表 3-16 機器・配管系の耐震評価における解析ケース（C-C断面）

解析ケース	解析手法	地盤物性		備考
		埋戻土 ( $G_0$ : 初期せん断弾性係数)	岩盤 ( $G_d$ : 動せん断弾性係数)	
ケース④ (基本ケース)	有効応力解析	平均値	平均値	
ケース⑤	有効応力解析	平均値 + 1 $\sigma$	平均値	
ケース⑥	有効応力解析	平均値 - 1 $\sigma$	平均値	
ケース⑧	全応力解析	平均値 + 1 $\sigma$	平均値	
ケース⑪	有効応力解析	平均値	平均値	材料物性のばらつき
ケース⑫	有効応力解析	平均値	平均値	地下水位低下*

注記\* : 解析モデル内に地下水位を設定しない状態で検討する。

(2) 材料物性の影響を考慮した解析ケース

材料物性のばらつきについては、剛性を定義するコンクリートのヤング係数が、コンクリートの設計基準強度に対応して定まることを踏まえ、コンクリートの設計基準強度を基本ケースとする。また、ヤング係数をコンクリートの実強度に対応して定めたケースについて確認を行う（表 3-15 に示すケース⑨並びに表 3-16 に示すケース⑪）。

A-A断面におけるコンクリート実強度は、建築工事標準仕様書・同解説 JASS 5N 原子力発電所における鉄筋コンクリート工事（日本建築学会，2013）（以下「JASS 5N」という。）及び日本原子力学会標準 原子力発電所に対する地震を起因とした確率論的リスク評価に関する実施基準（日本原子力学会，2015）（以下「日本原子力学会標準」という。）より算定される圧縮強度のうち最大となるものを選択する。

B-B断面及びC-C断面におけるコンクリート実強度は、同時期に施工された屋外配管ダクト（タービン建物～排気筒）のコア採取による圧縮強度試験結果を使用する。

ヤング係数は実強度に対応するコンクリート標準示方書に基づき算出する。設定した圧縮強度及びヤング係数を表 3-17 に示す。

表 3-17 コンクリート実強度を考慮した物性値

圧縮強度 (N/mm <sup>2</sup> )	ヤング係数 (kN/mm <sup>2</sup> )	備考
36.1	29.8	A-A 断面
33.0	28.9	B-B 断面及び C-C 断面

(3) 地下水位低下の影響を考慮した解析ケース

地下水位については、地下水位低下設備に期待せず、保守的に高く設計地下水位を設定していることから、機器・配管系の床応答への影響を確認するため、地下水位が低下している状態での影響検討を実施する（表 3-15 に示すケース⑩並びに表 3-16 に示すケース⑫）。

(4) 機器・配管系に対する応答加速度抽出のための解析ケースの組合せ

機器・配管系に対する応答加速度抽出においては、基準地震動 S<sub>s</sub> 全波（6 波）及びこれらに位相反転を考慮した地震動（6 波）を加えた全 12 波を用いて解析ケースを実施する。

表 3-18 機器・配管系の応答加速度抽出のための解析ケース  
(A-A断面及びB-B断面)

解析ケース	ケース①	ケース②	ケース③	ケース④	ケース⑩
	基本ケース 平均値	地盤物性のばらつき (+1σ)を考慮し た解析ケース 平均値+1σ	地盤物性のばらつき (-1σ)を考慮し た解析ケース 平均値-1σ	材料特性(コンクリ ート)の実強度を考 慮した解析ケース 平均値	地下水が低い場合を 仮定した解析ケース 平均値
地震動(位相)	++*1	○	○	○	△*3
	-+*1	○*2	○*2	○*2	-
	+-*1	○	○	○	-
	--*1	○*2	○*2	○*2	-
	++*1	○	○	○	-
	++*1	○	○	○	-
	++*1	○	○	○	-
	-+*1	○*2	○*2	○*2	-
	++*1	○	○	○	-
	-+*1	○*2	○*2	○*2	-
	++*1	○	○	○	-
	-+*1	○*2	○*2	○*2	-

注記\*1:地震動の位相について、++の左側は水平動、右側は鉛直動を表し、「-」は位相を反転させたケースを示す。

\*2: B-B断面については、解析モデルが左右対称であり、水平動の位相反転による解析結果への影響はないと考えられることから実施しない。

\*3: △は影響検討ケースについては、Ss-D(++)により影響の程度を確認する。

表 3-19 機器・配管系の応答加速度抽出のための解析ケース  
(C-C断面)

解析ケース	ケース④	ケース⑤	ケース⑥	ケース⑧	ケース⑩	ケース⑫
	基本 ケース	地盤物性のばらつき (+1σ)を考慮した解析ケース	地盤物性のばらつき (-1σ)を考慮した解析ケース	地盤物性のばらつき (+1σ)を考慮して非液状化の 条件を仮定した解析 ケース	材料特性(コンクリート)の実強度 を考慮した解析ケース	地下水が低い場合 を仮定した解析ケース
地盤物性	平均値	平均値+1σ	平均値-1σ	平均値+1σ	平均値	平均値
地震動 (位相)	++*1	○	○	○	○	△*2
	-+*1	○	○	○	○	-
	+-*1	○	○	○	○	-
	--*1	○	○	○	○	-
	++*1	○	○	○	○	-
	++*1	○	○	○	○	-
	++*1	○	○	○	○	-
	-+*1	○	○	○	○	-
	++*1	○	○	○	○	-
	-+*1	○	○	○	○	-
	++*1	○	○	○	○	-
	-+*1	○	○	○	○	-

注記\*1: 地震動の位相について、++の左側は水平動, ++の右側は鉛直動を表し, 「-」は位相を反転させたケースを示す。  
\*2: △は影響検討ケースについては, S s-D (+ +) により影響の程度を確認する。

#### 4. 評価内容

##### 4.1 入力地震動の設定

入力地震動は、VI-2-1-6「地震応答解析の基本方針」のうち「2.3 屋外重要土木構造物」に示す入力地震動の設定方針を踏まえて設定する。

地震応答解析に用いる入力地震動は、解放基盤表面で定義される基準地震動  $S_s$  を一次元波動論により地震応答解析モデル下端位置で評価したものをを用いる。なお、入力地震動の設定に用いる地下構造モデルは、VI-2-1-3「地盤の支持性能に係る基本方針」のうち「7.1 入力地震動の設定に用いる地下構造モデル」を用いる。

図4-1に入力地震動算定の概念図を示す。入力地震動の算定には、解析コード「SHAKE」及び「microSHAKE/3D」を使用する。解析コードの検証及び妥当性確認の概要については、VI-5「計算機プログラム（解析コード）の概要」に示す。



図4-1 入力地震動算定の概念図

4.1.1 A-A断面及びB-B断面の入力地震動

図4-2～図4-35にA-A断面及びB-B断面の入力地震動の加速度時刻歴波形及び加速度応答スペクトルを示す。

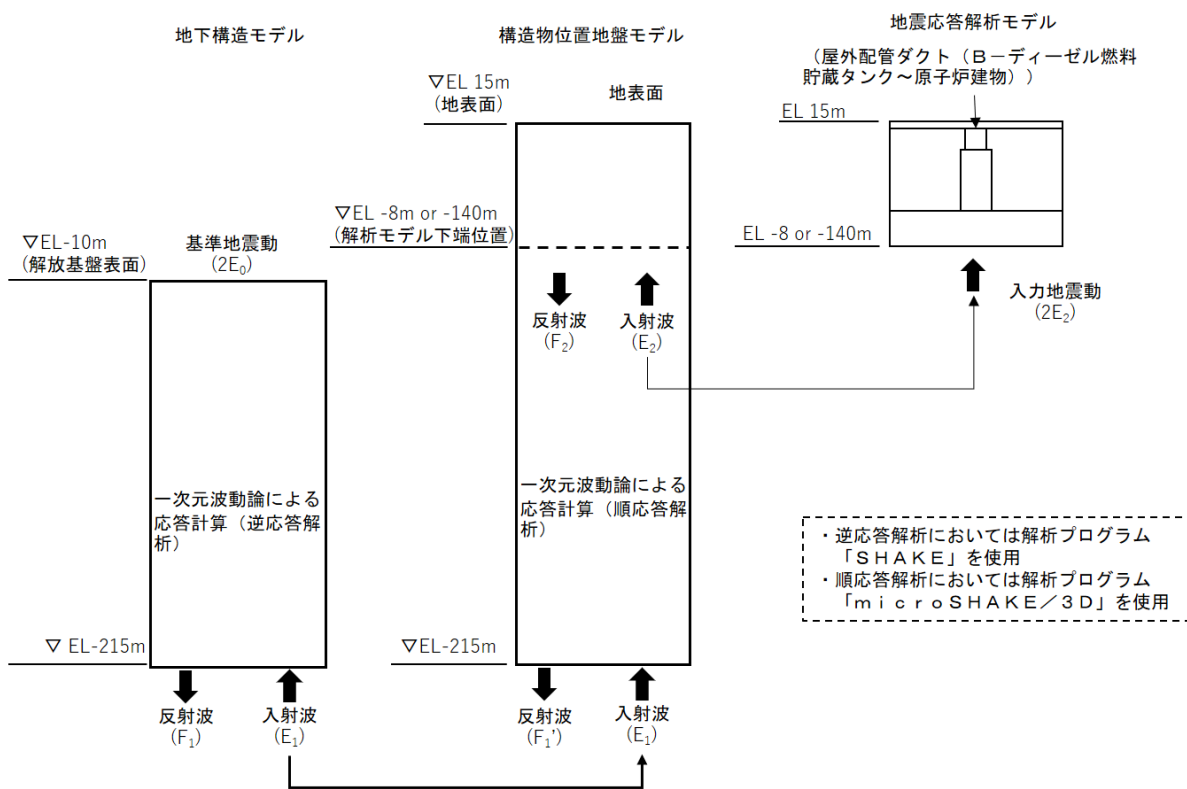
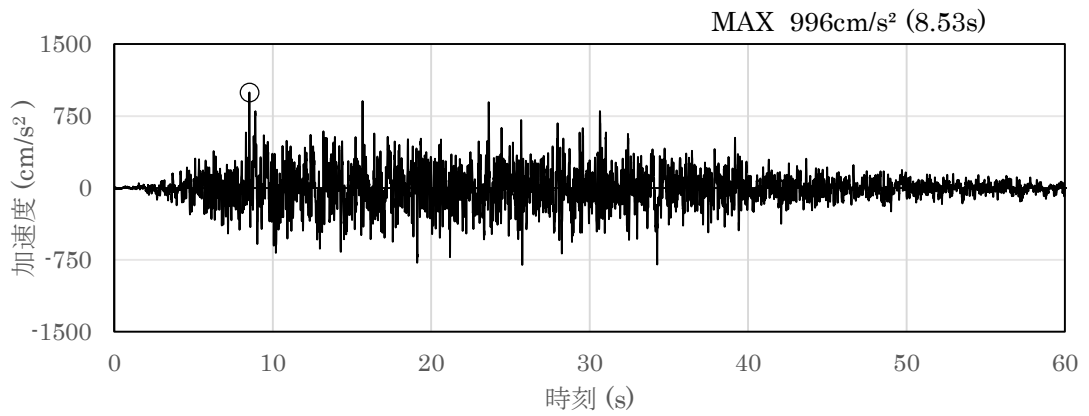

(a) 加速度時刻歴波形

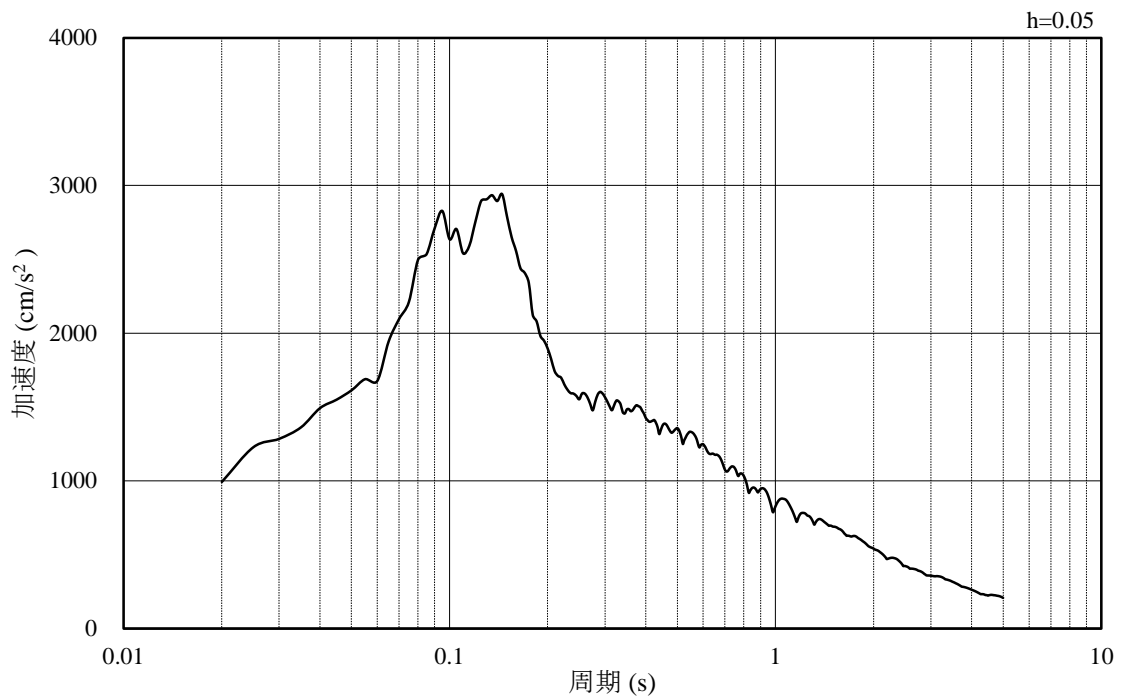

(b) 加速度応答スペクトル

図4-2 入力地震動の加速度時刻歴波形及び加速度応答スペクトル  
(水平成分：S s - D, EL-8.0m)

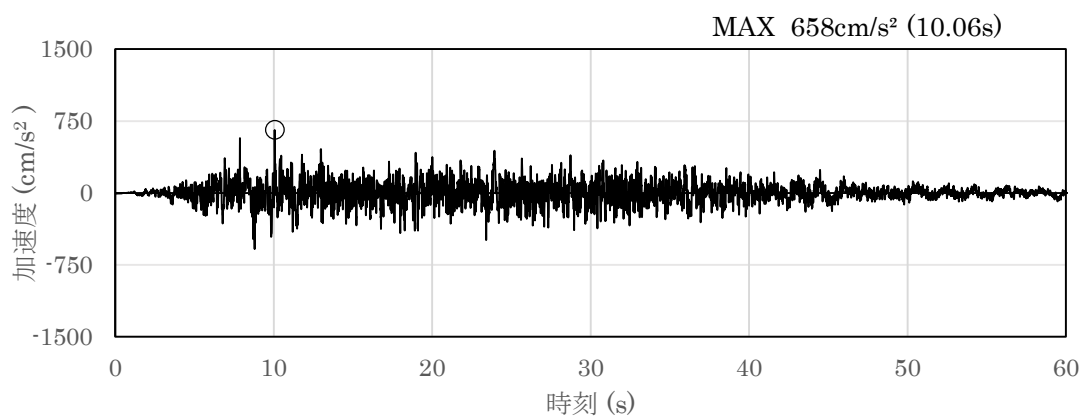

(a) 加速度時刻歴波形

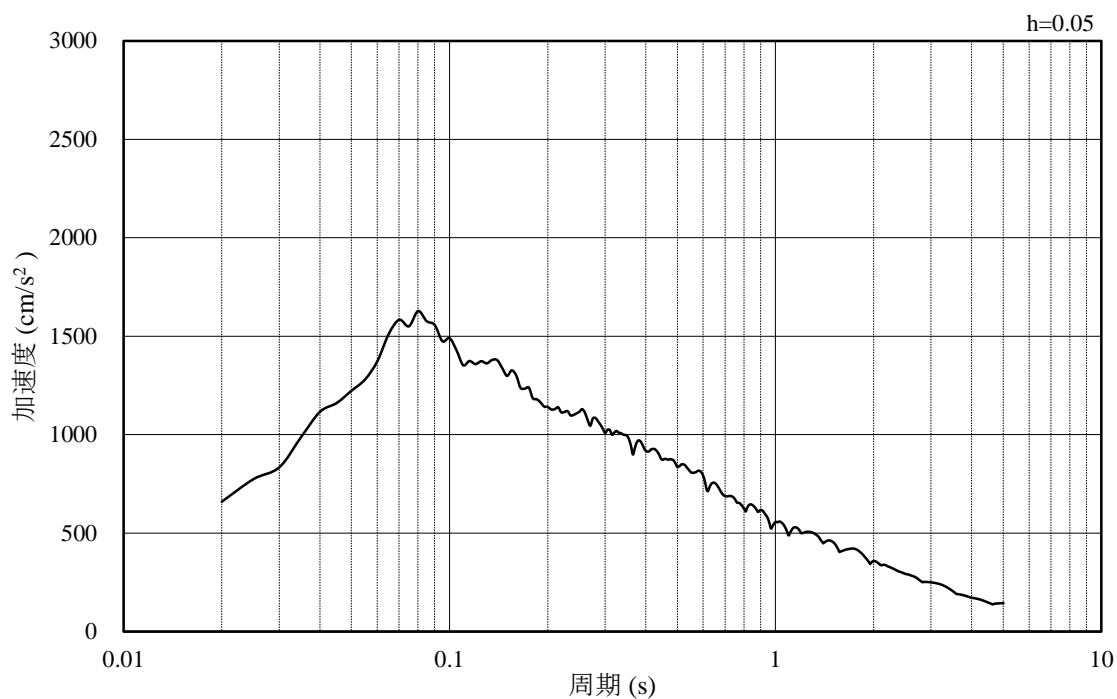

(b) 加速度応答スペクトル

図 4-3 入力地震動の加速度時刻歴波形及び加速度応答スペクトル  
(鉛直成分：S s - D, EL-8.0m)



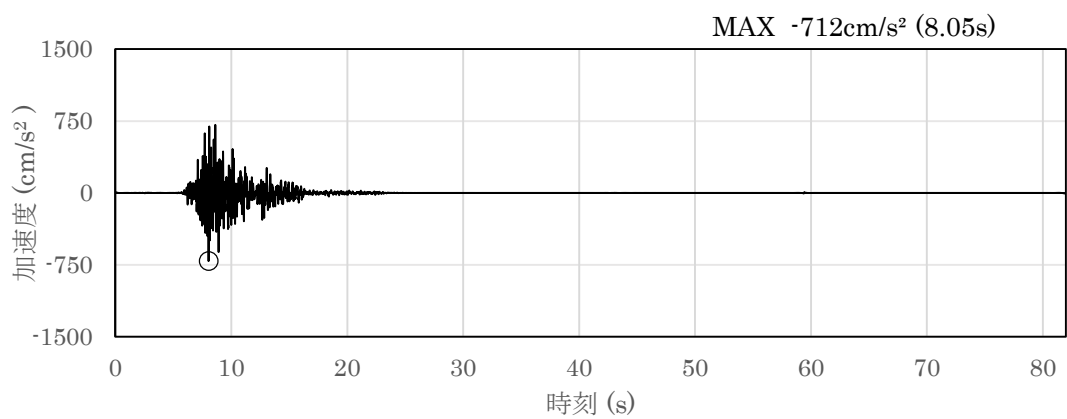

(a) 加速度時刻歴波形

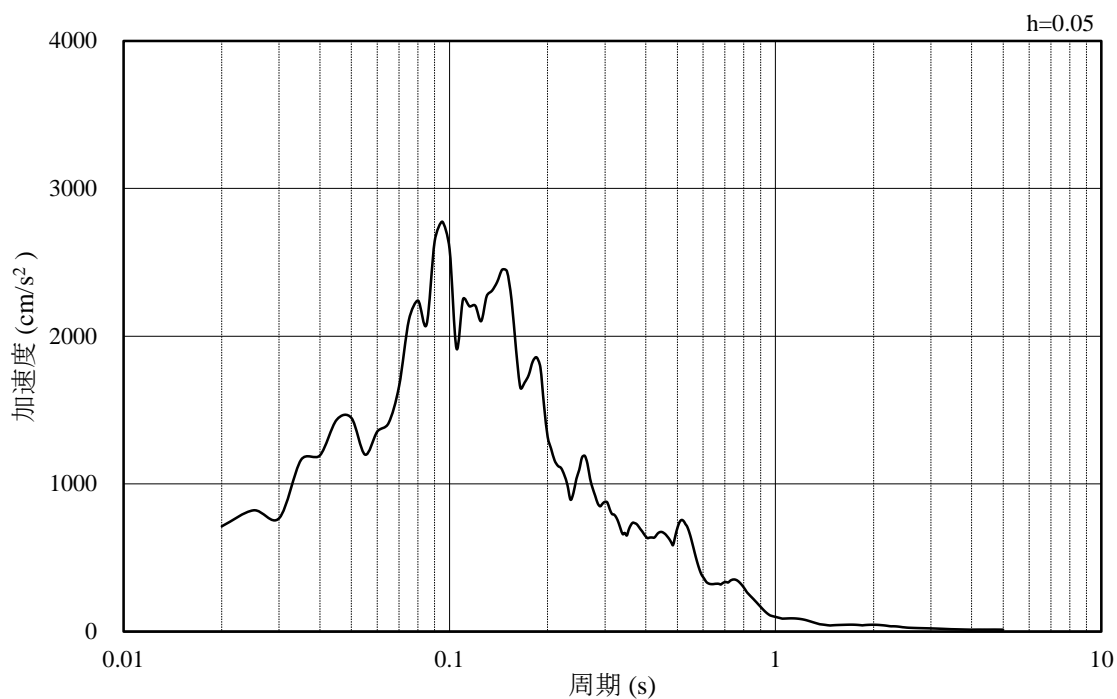

(b) 加速度応答スペクトル

図 4-4 入力地震動の加速度時刻歴波形及び加速度応答スペクトル  
(水平成分：S s - F 1， N S 方向， EL-8.0m)

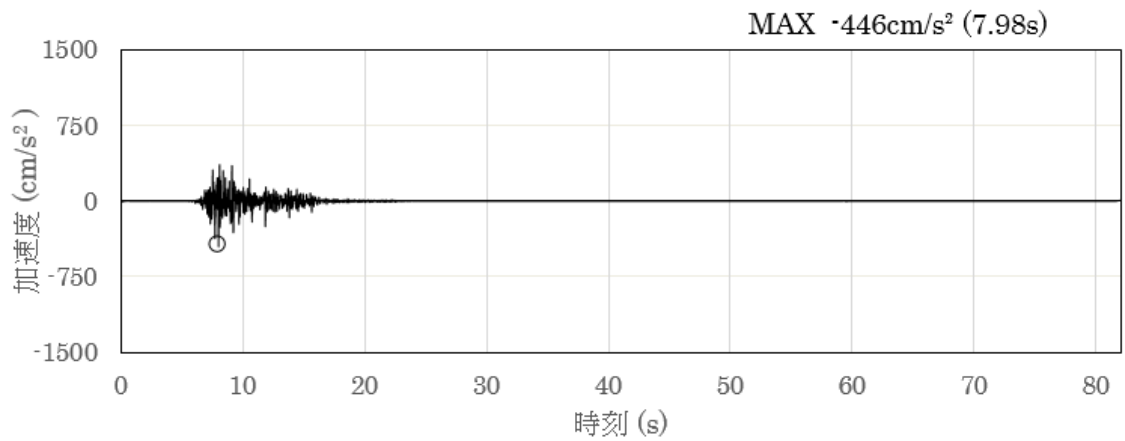

(a) 加速度時刻歴波形

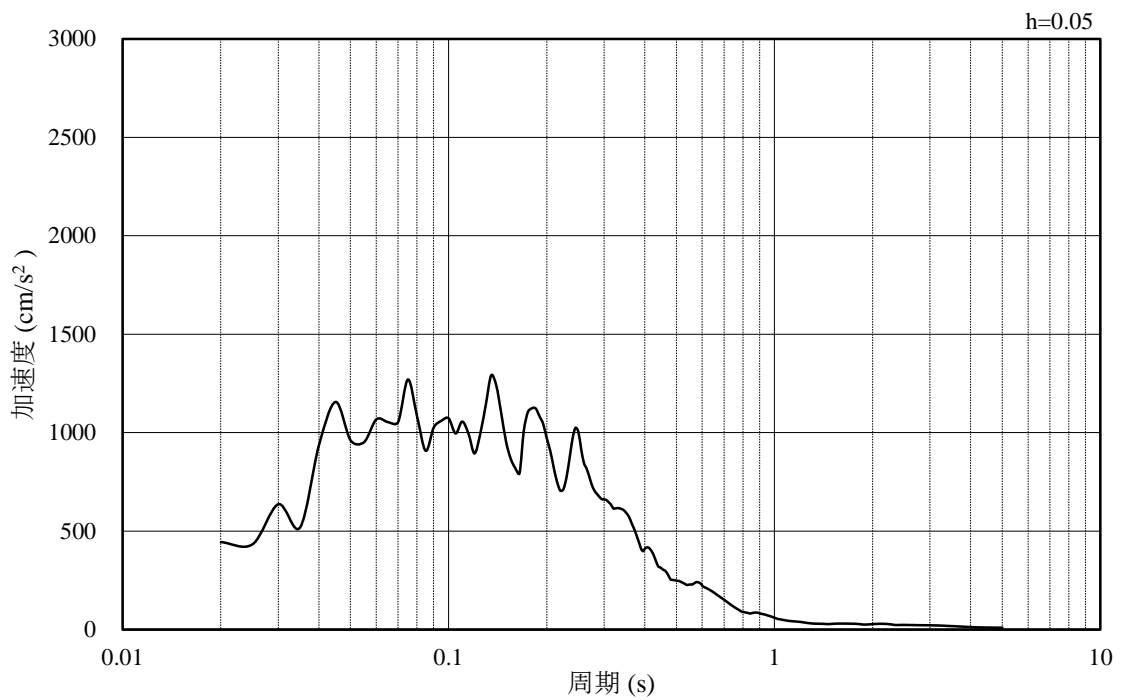

(b) 加速度応答スペクトル

図 4-5 入力地震動の加速度時刻歴波形及び加速度応答スペクトル  
(鉛直成分：S s - F 1，NS 方向，EL-8.0m)

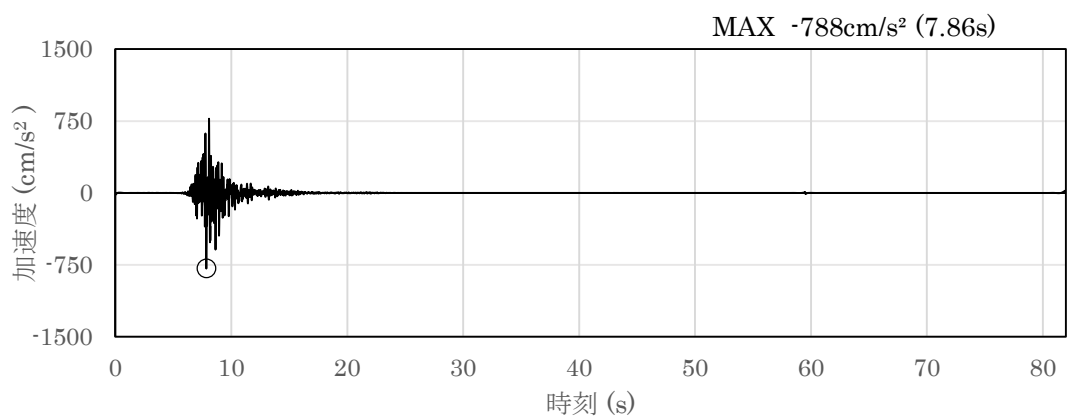

(a) 加速度時刻歴波形

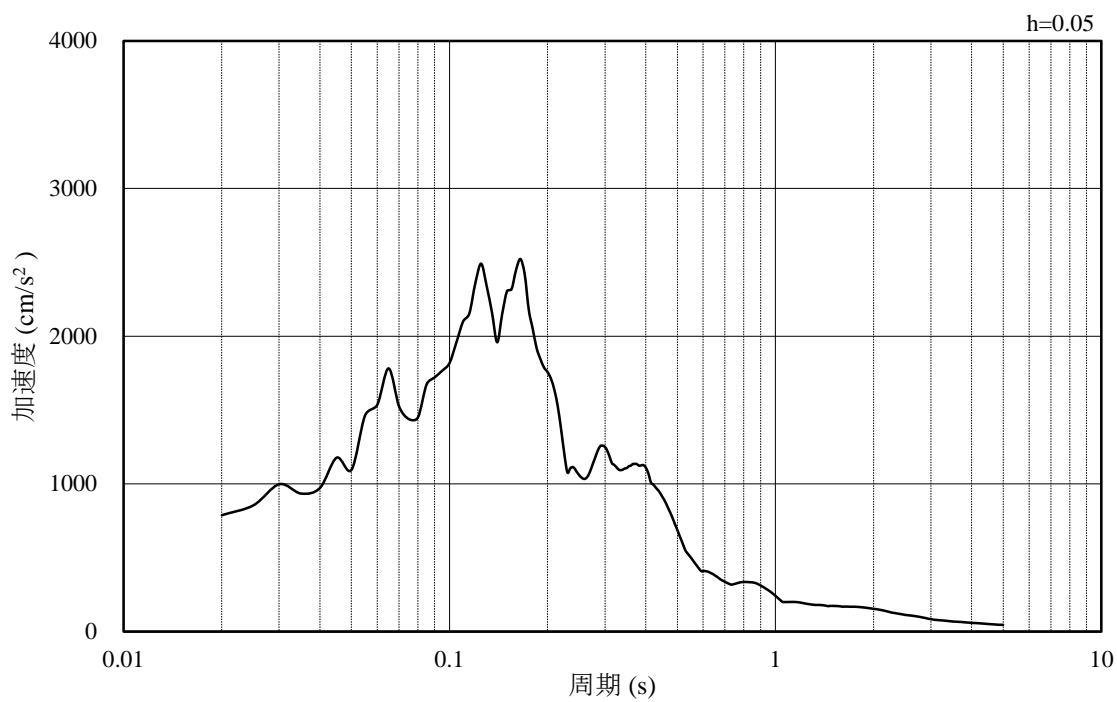

(b) 加速度応答スペクトル

図 4-6 入力地震動の加速度時刻歴波形及び加速度応答スペクトル  
(水平成分：S s - F 1，EW方向，EL-8.0m)

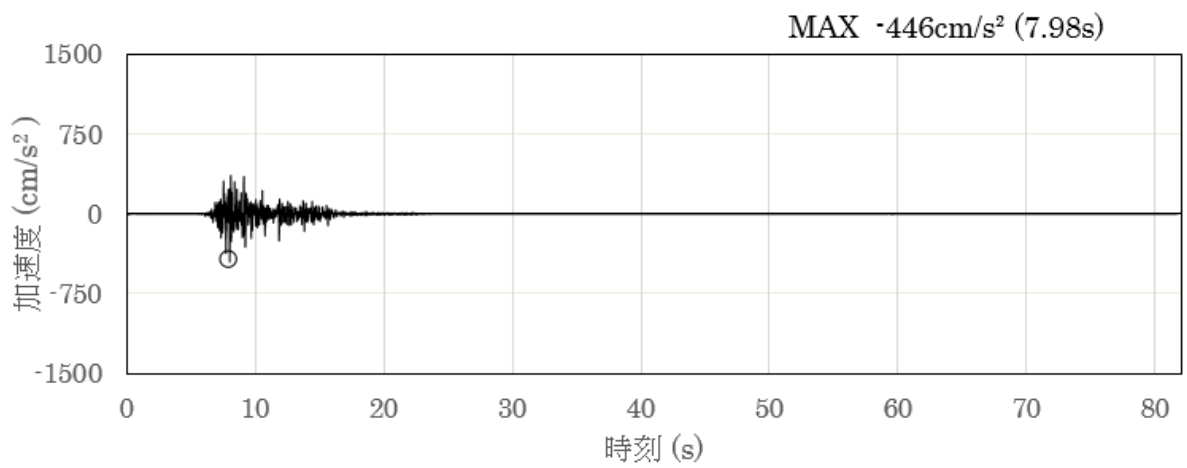

(a) 加速度時刻歴波形

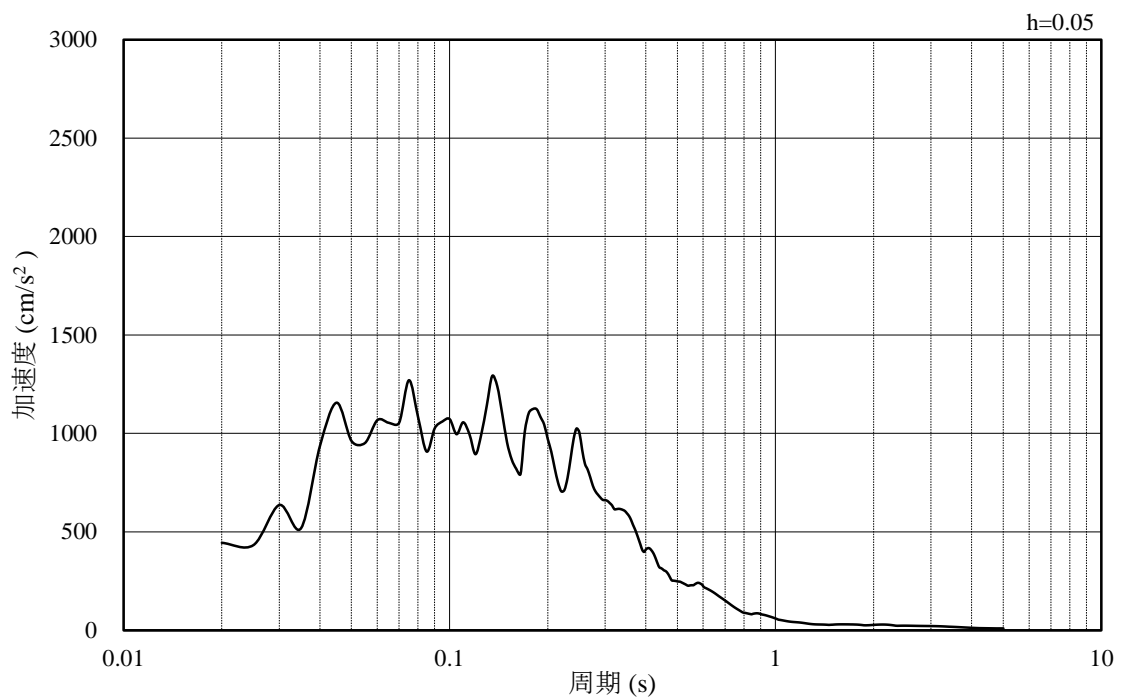

(b) 加速度応答スペクトル

図 4-7 入力地震動の加速度時刻歴波形及び加速度応答スペクトル  
(鉛直成分：S s - F 1, EW方向, EL-8.0m)

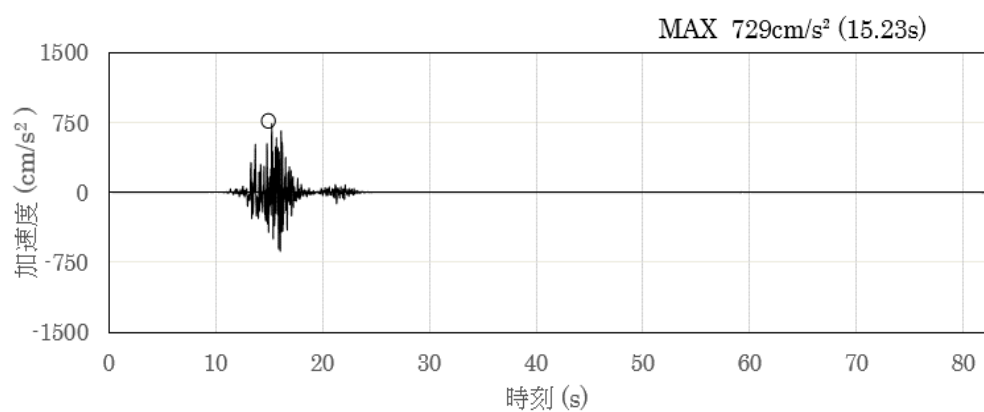

(a) 加速度時刻歴波形

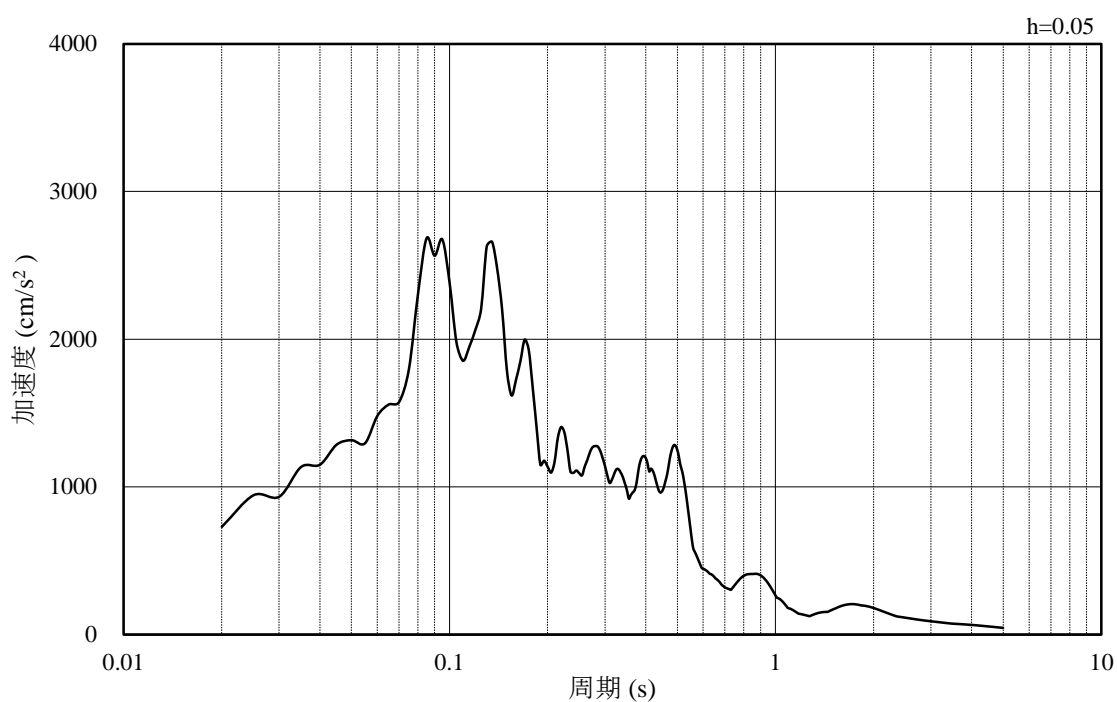

(b) 加速度応答スペクトル

図 4-8 入力地震動の加速度時刻歴波形及び加速度応答スペクトル  
(水平成分：S s - F 2, N S 方向, EL-8.0m)

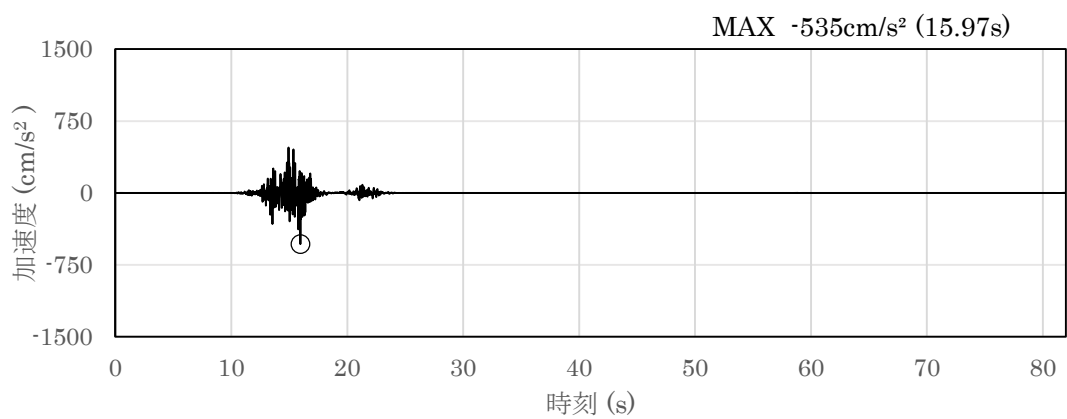

(a) 加速度時刻歴波形

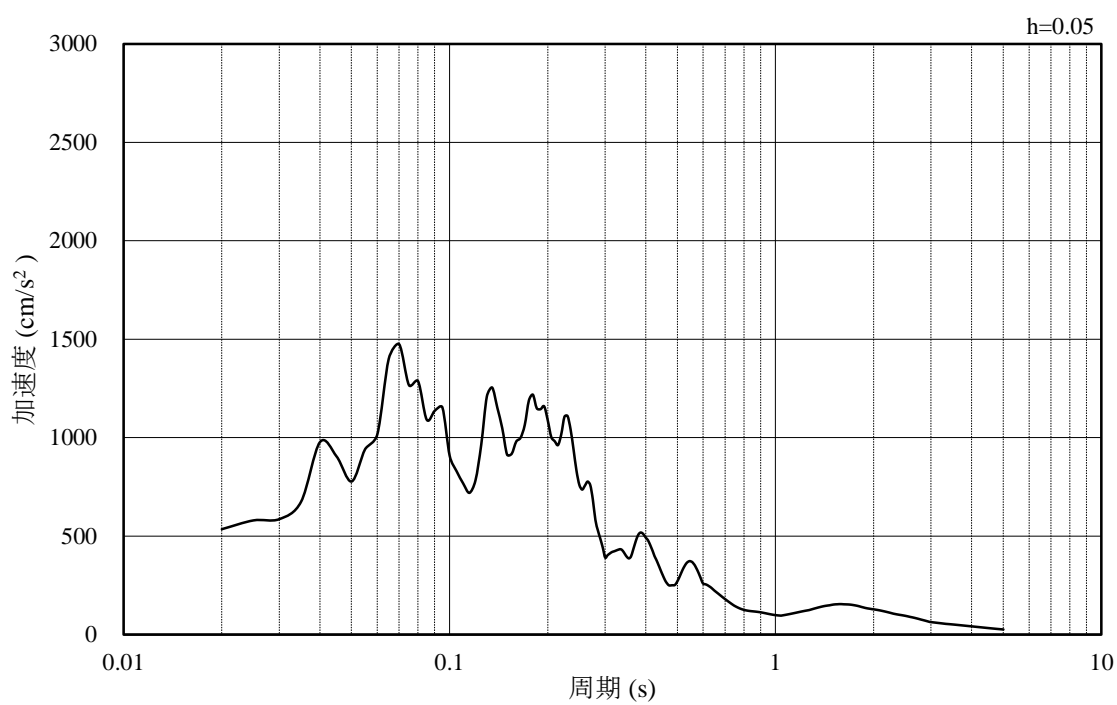

(b) 加速度応答スペクトル

図 4-9 入力地震動の加速度時刻歴波形及び加速度応答スペクトル  
(鉛直成分：S s - F 2，NS方向，EL-8.0m)

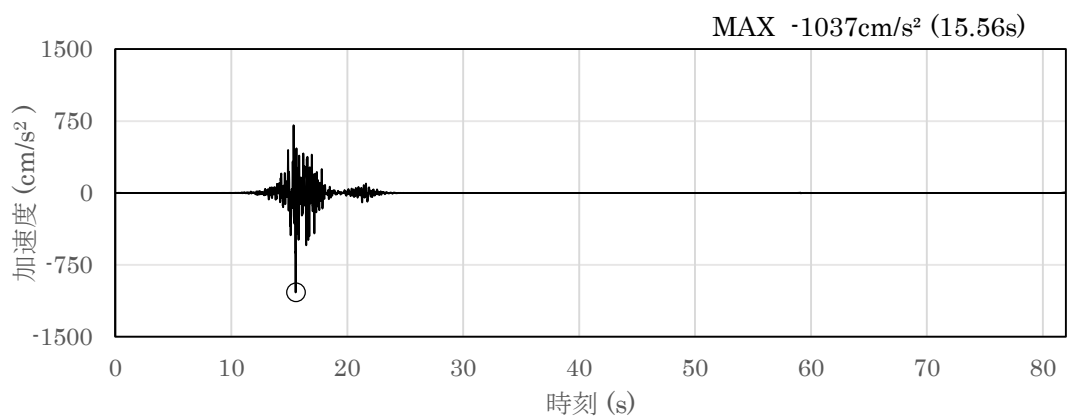

(a) 加速度時刻歴波形

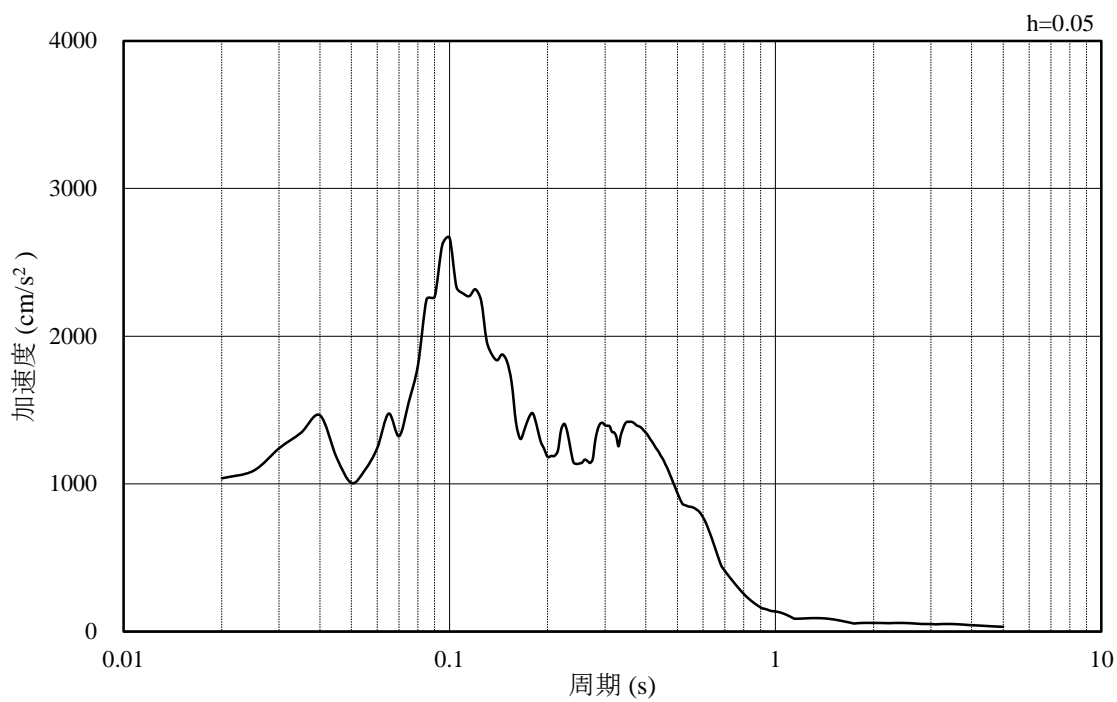

(b) 加速度応答スペクトル

図 4-10 入力地震動の加速度時刻歴波形及び加速度応答スペクトル  
(水平成分：S s - F 2, EW方向, EL-8.0m)

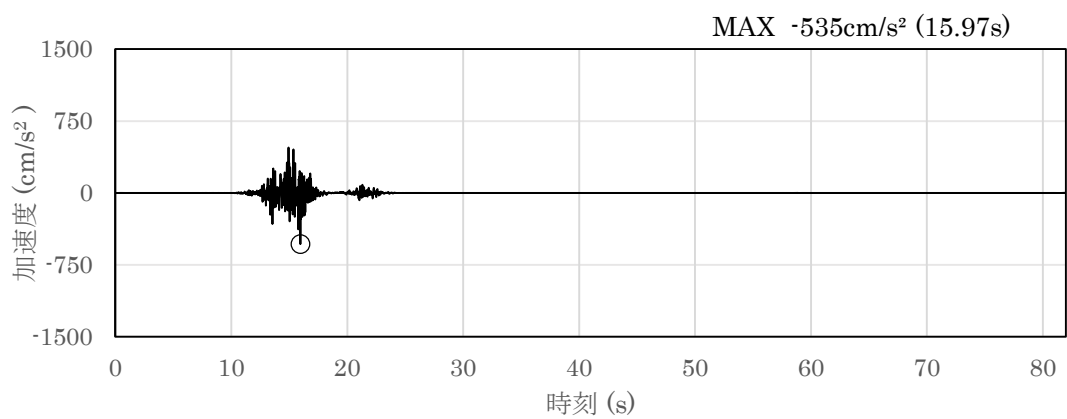

(a) 加速度時刻歴波形

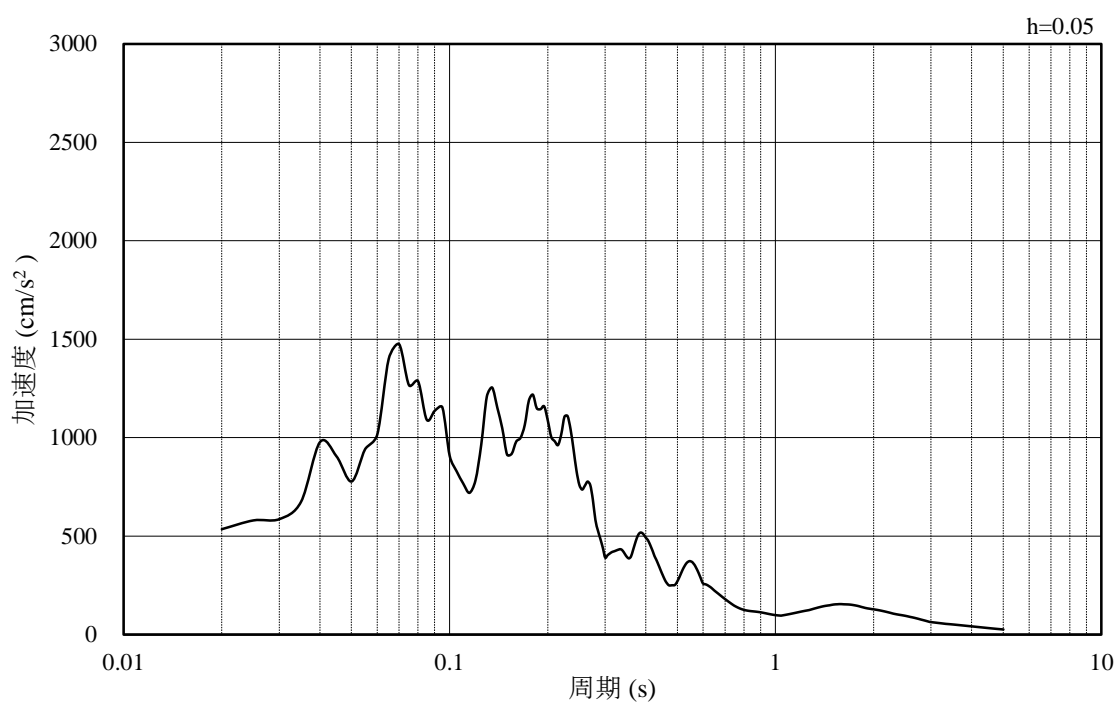

(b) 加速度応答スペクトル

図 4-11 入力地震動の加速度時刻歴波形及び加速度応答スペクトル  
(鉛直成分：S s - F 2，EW方向，EL-8.0m)



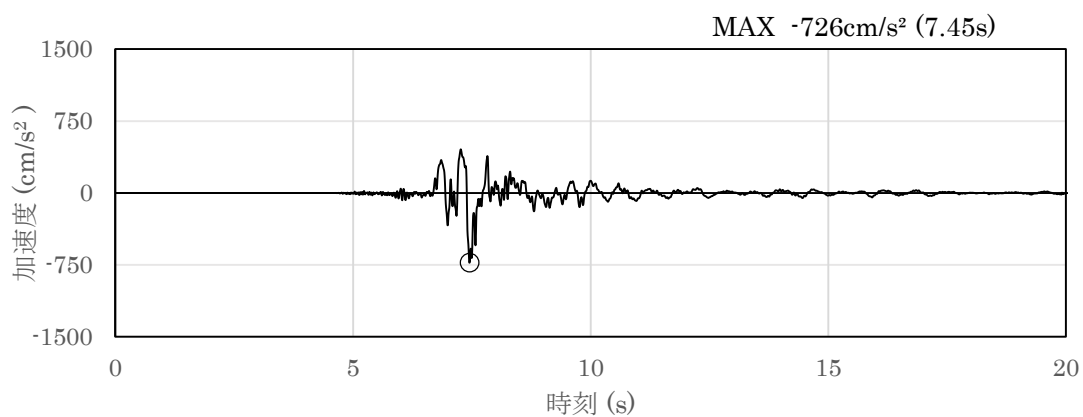

(a) 加速度時刻歴波形

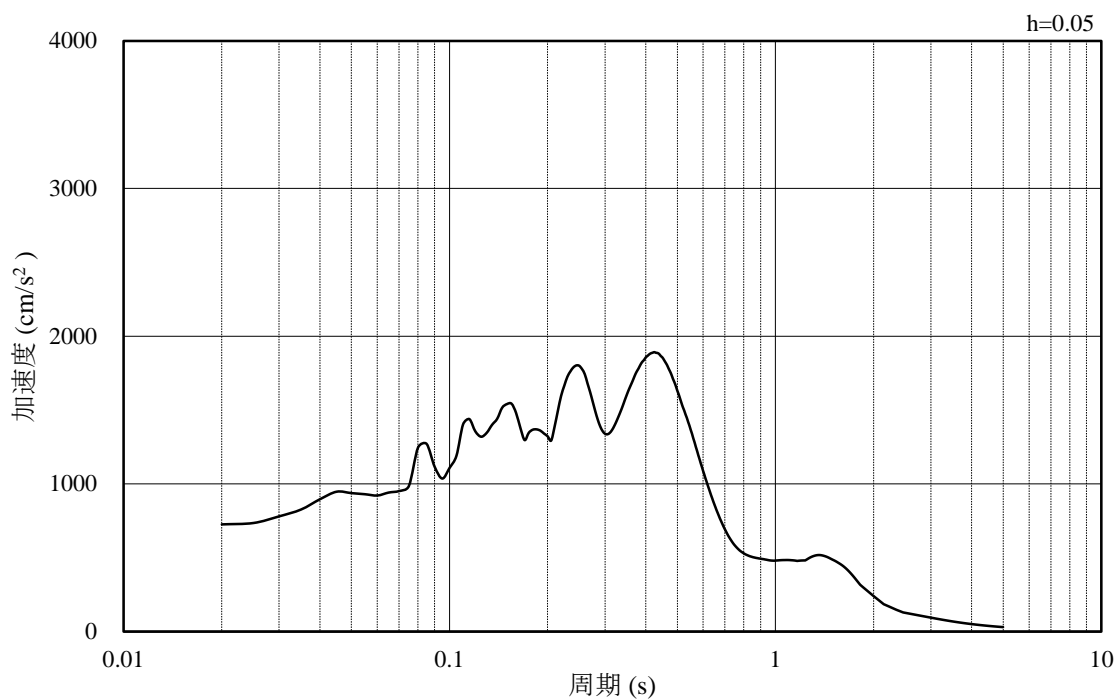

(b) 加速度応答スペクトル

図 4-12 入力地震動の加速度時刻歴波形及び加速度応答スペクトル  
(水平成分：S s - N 1, EL-8.0m)

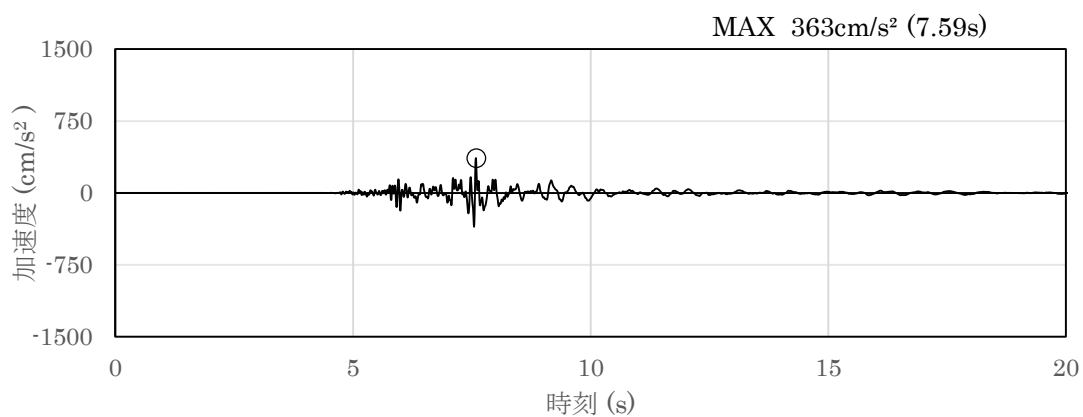

(a) 加速度時刻歴波形

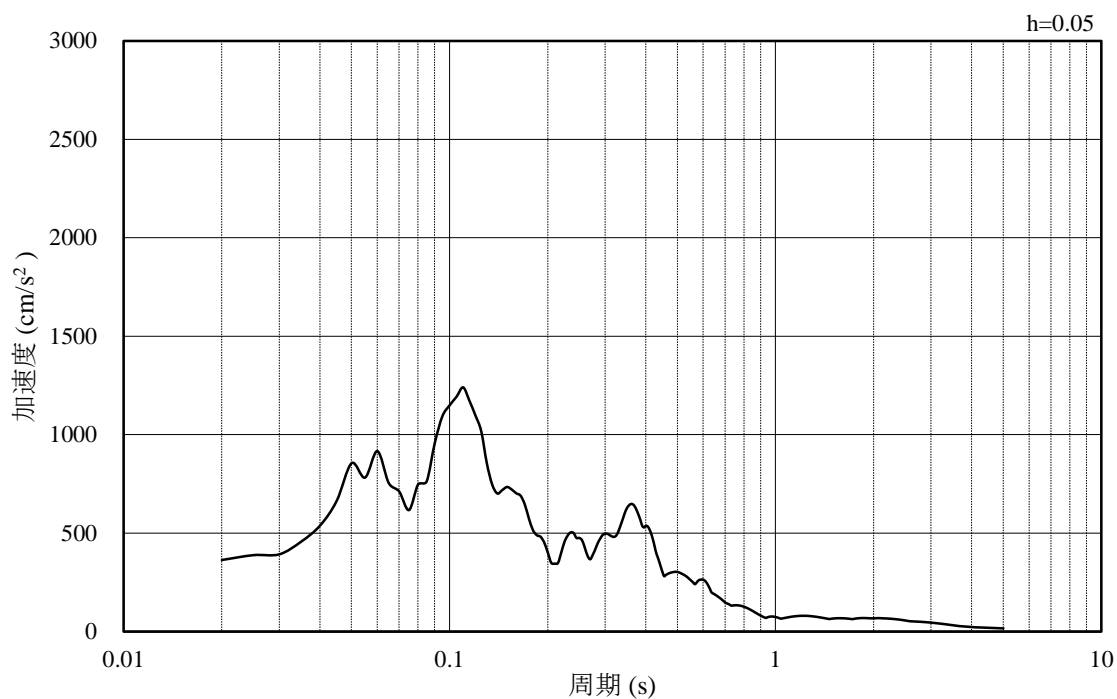

(b) 加速度応答スペクトル

図 4-13 入力地震動の加速度時刻歴波形及び加速度応答スペクトル  
(鉛直成分：S s - N 1, EL-8.0m)

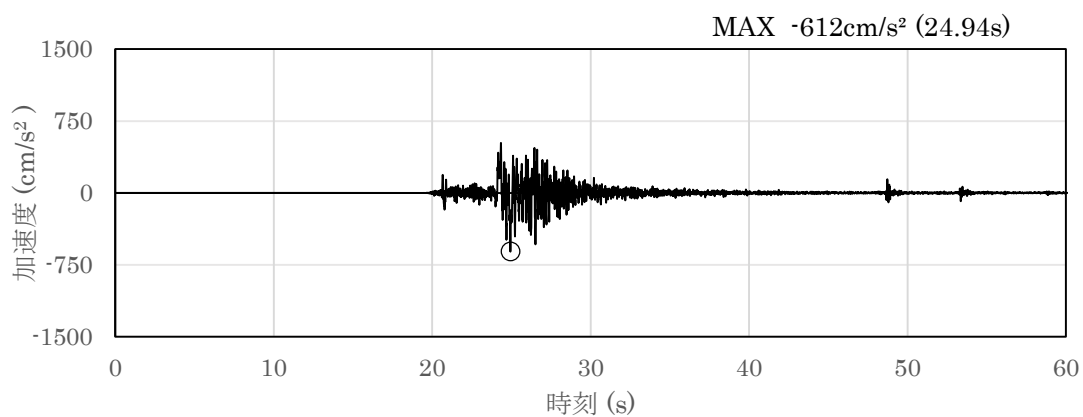

(a) 加速度時刻歴波形

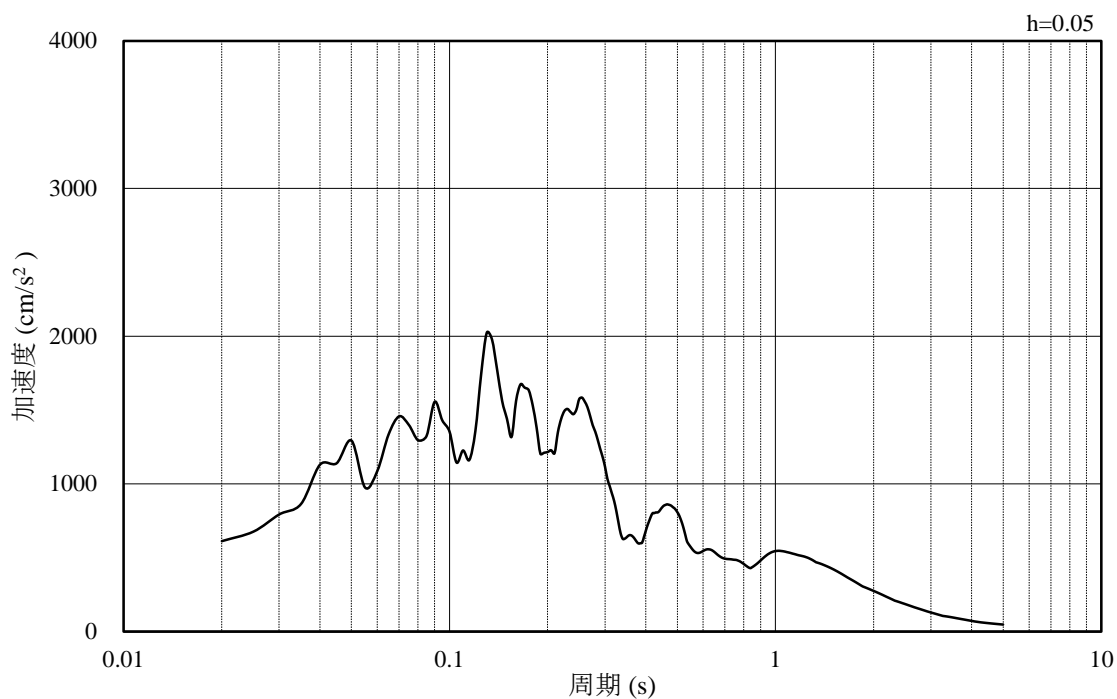

(b) 加速度応答スペクトル

図 4-14 入力地震動の加速度時刻歴波形及び加速度応答スペクトル  
(水平成分：S s - N 2，N S 方向，EL-8.0m)

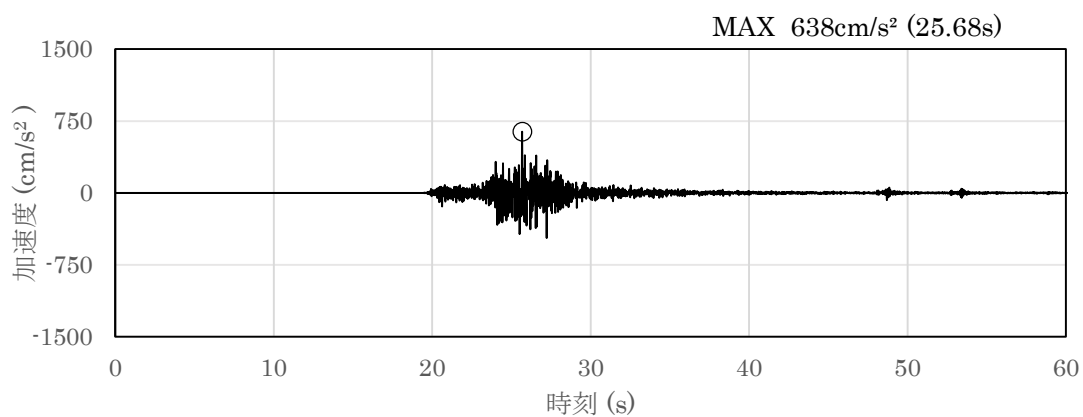

(a) 加速度時刻歴波形

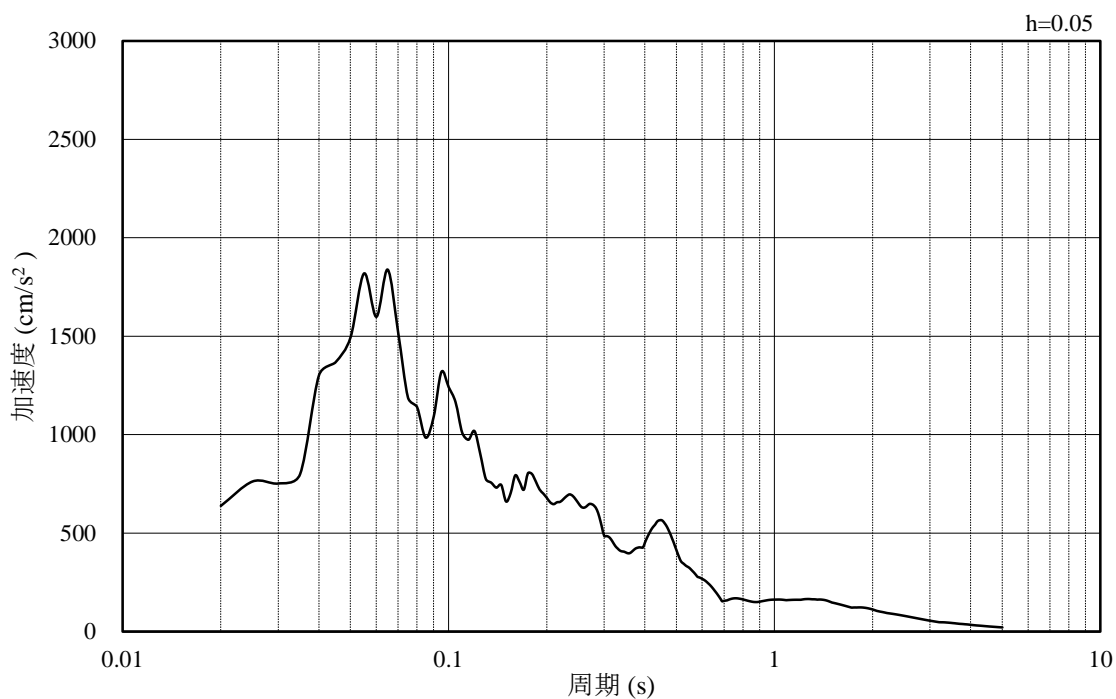

(b) 加速度応答スペクトル

図 4-15 入力地震動の加速度時刻歴波形及び加速度応答スペクトル  
(鉛直成分：S s - N 2，NS 方向，EL-8.0m)

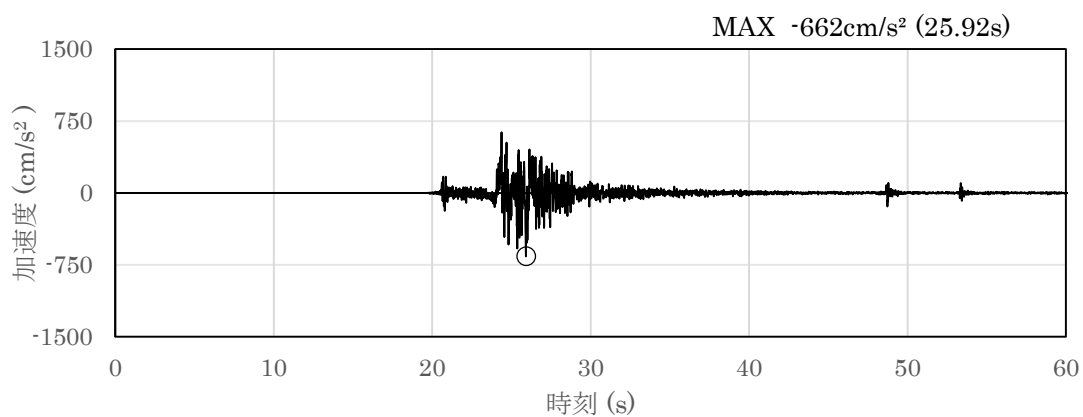

(a) 加速度時刻歴波形

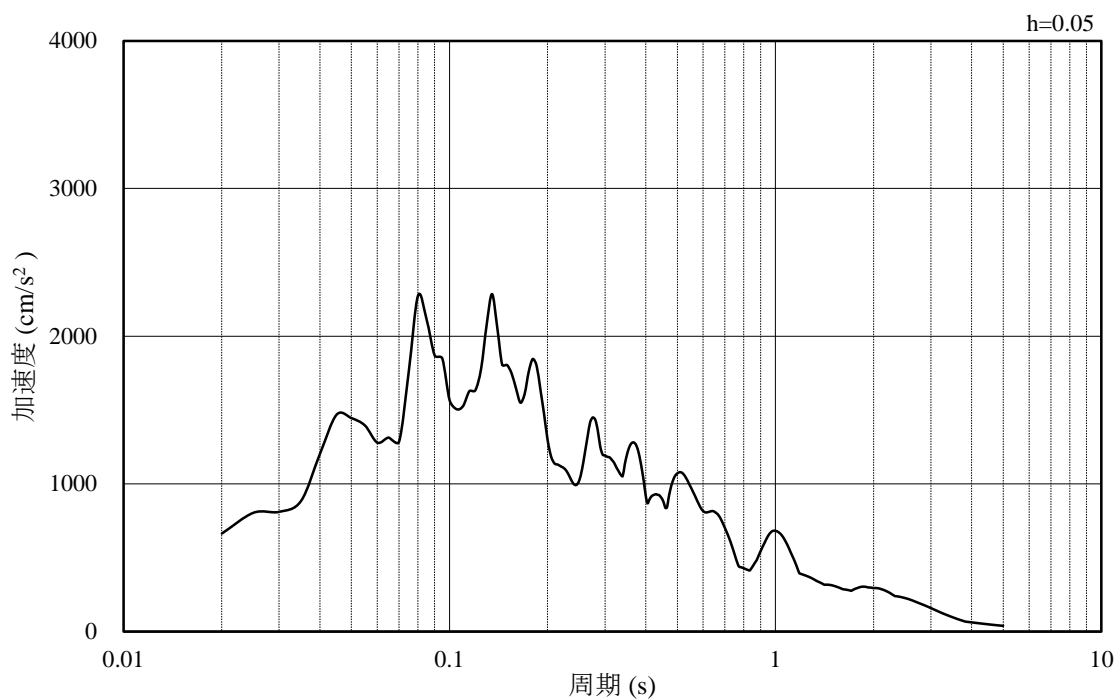

(b) 加速度応答スペクトル

図 4-16 入力地震動の加速度時刻歴波形及び加速度応答スペクトル  
(水平成分：S s - N 2，EW方向，EL-8.0m)

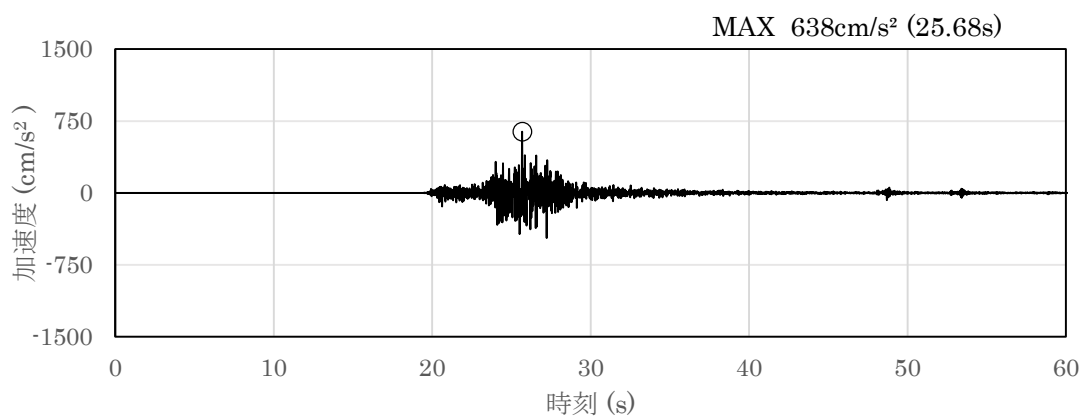

(a) 加速度時刻歴波形

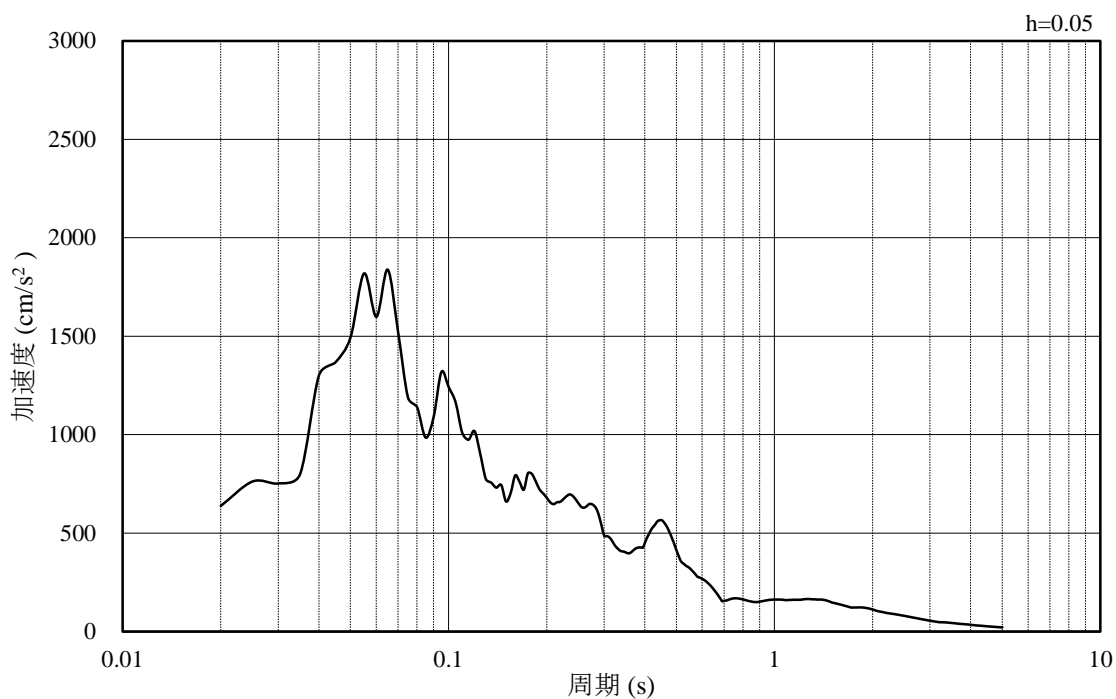

(b) 加速度応答スペクトル

図 4-17 入力地震動の加速度時刻歴波形及び加速度応答スペクトル  
(鉛直成分：S s - N 2，EW方向，EL-8.0m)

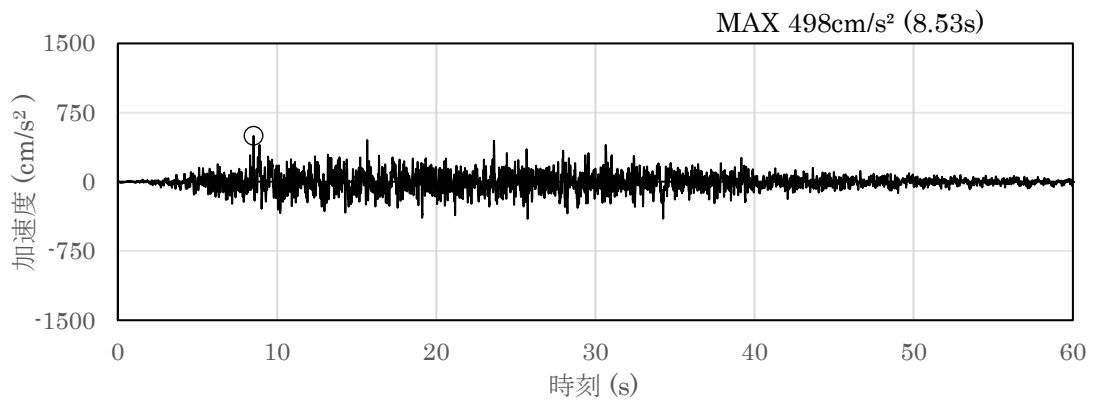

(a) 加速度時刻歴波形

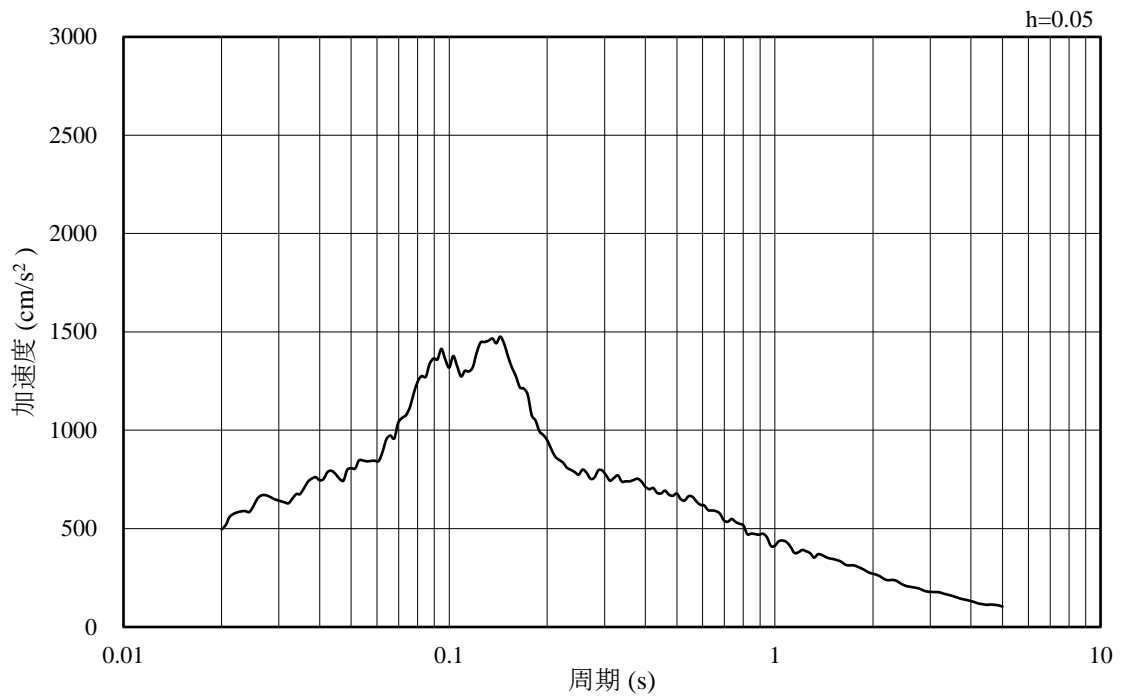

(b) 加速度応答スペクトル

図 4-18 入力地震動の加速度時刻歴波形及び加速度応答スペクトル  
(水平成分：S d - D, EL-8.0m)

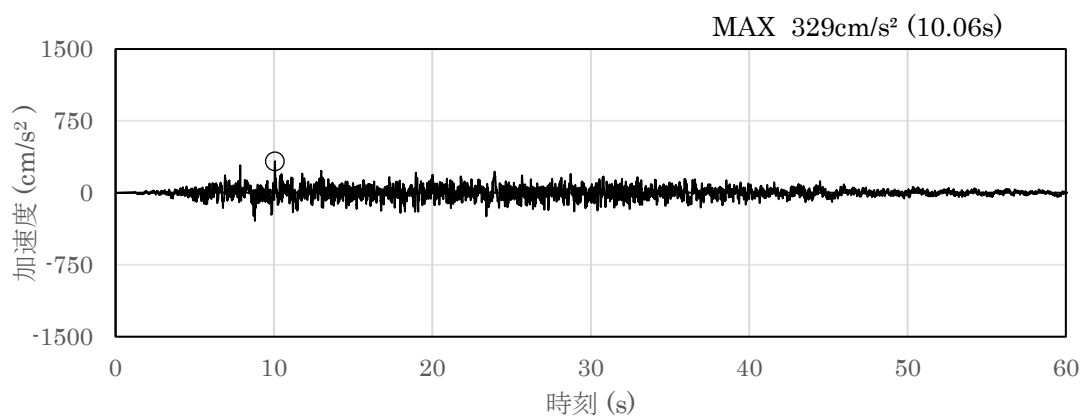

(a) 加速度時刻歴波形

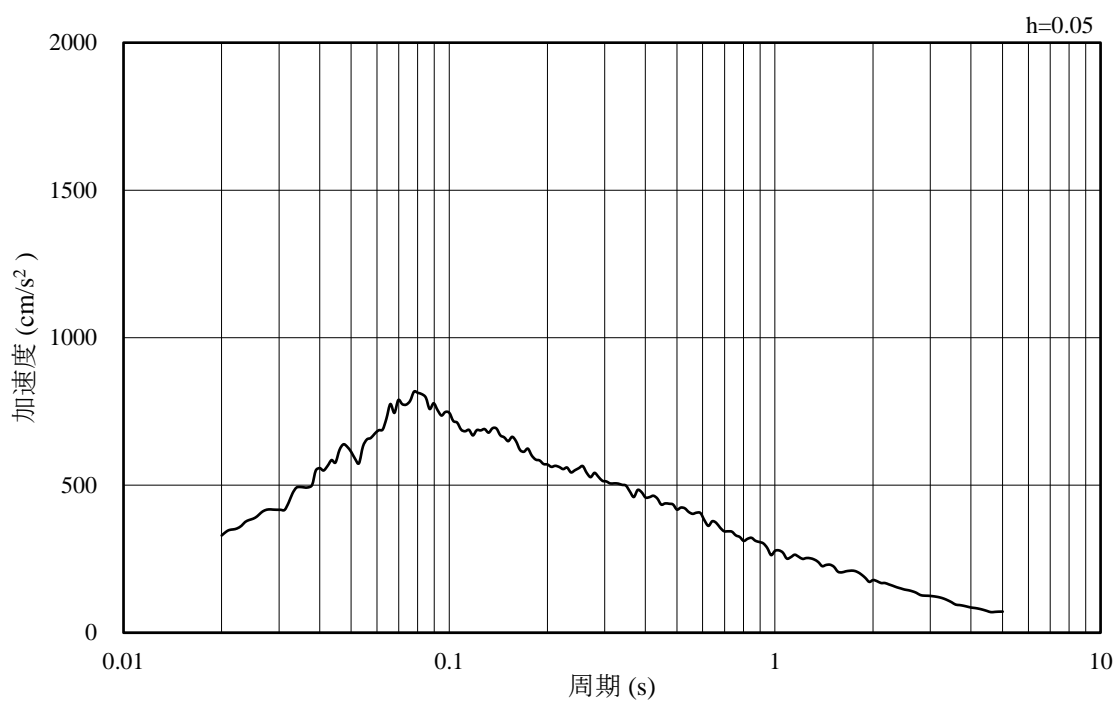

(b) 加速度応答スペクトル

図 4-19 入力地震動の加速度時刻歴波形及び加速度応答スペクトル  
(鉛直成分：S d - D, EL-8.0m)



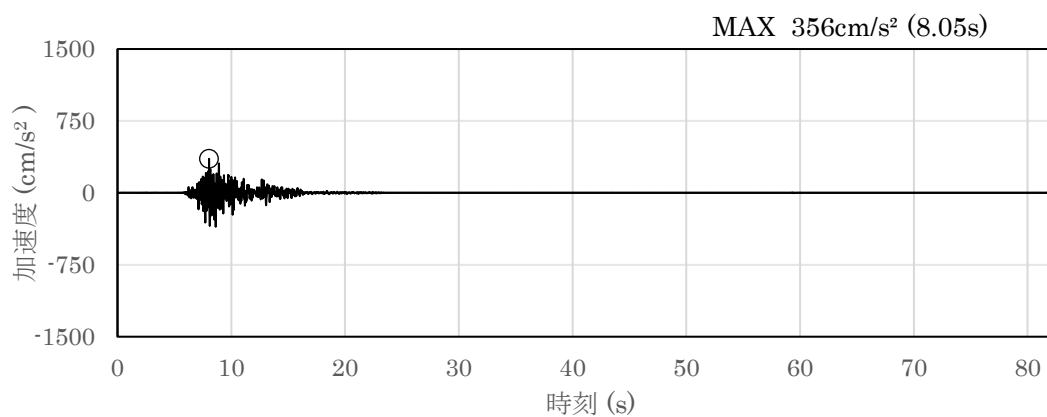

(a) 加速度時刻歴波形

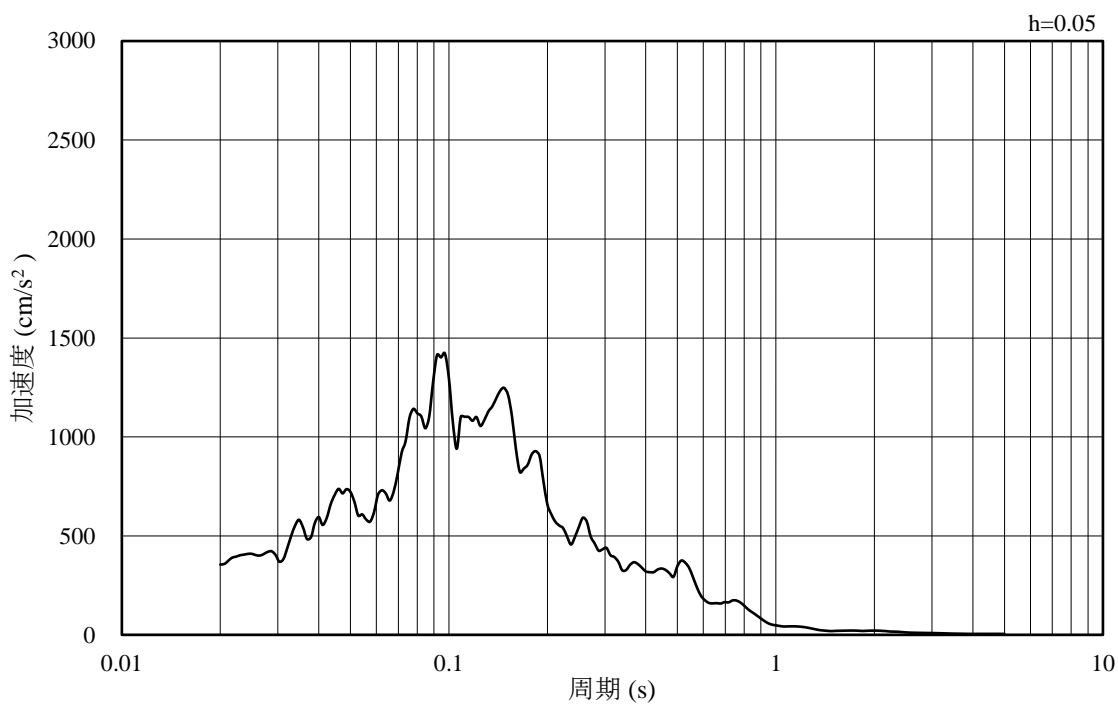

(b) 加速度応答スペクトル

図 4-20 入力地震動の加速度時刻歴波形及び加速度応答スペクトル  
(水平成分：S d - F 1，NS 方向，EL-8.0m)

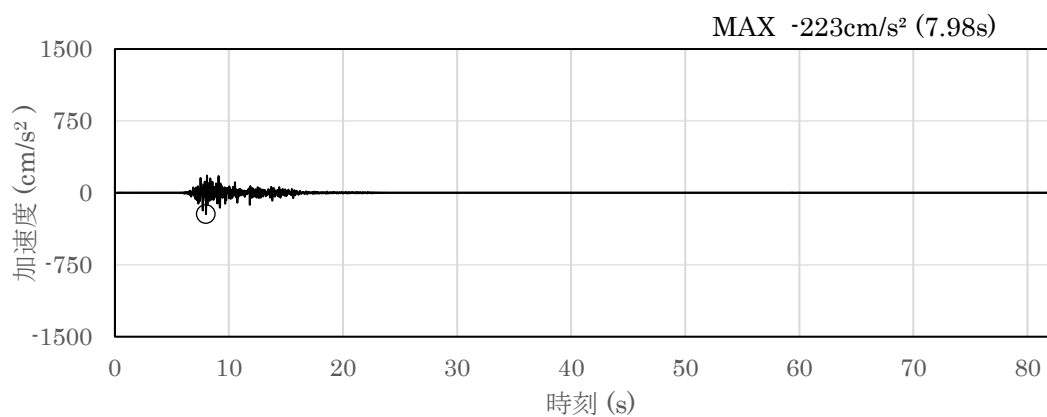

(a) 加速度時刻歴波形

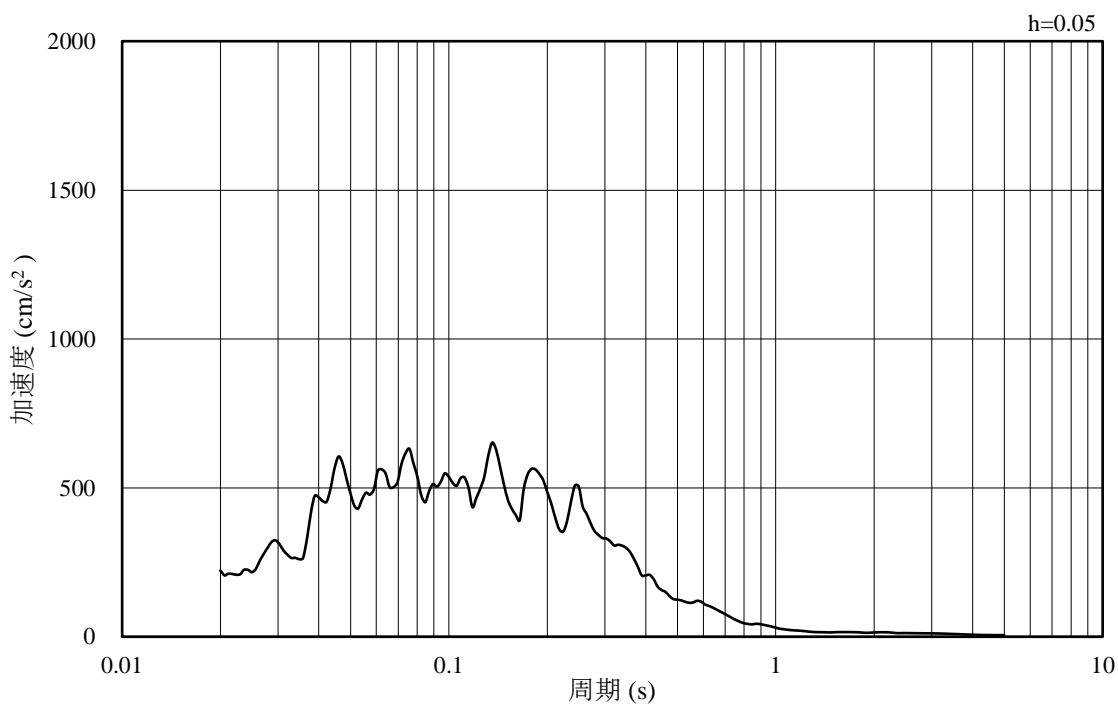

(b) 加速度応答スペクトル

図 4-21 入力地震動の加速度時刻歴波形及び加速度応答スペクトル  
(鉛直成分：S d - F 1，NS方向，EL-8.0m)

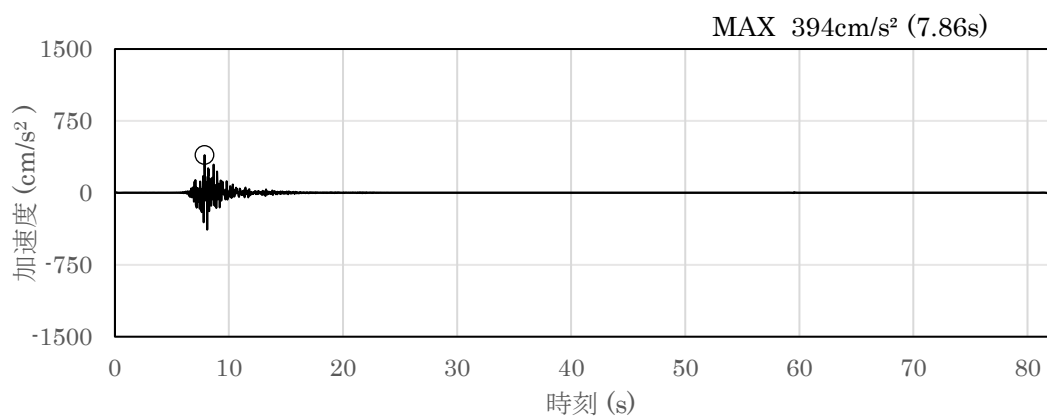

(a) 加速度時刻歴波形

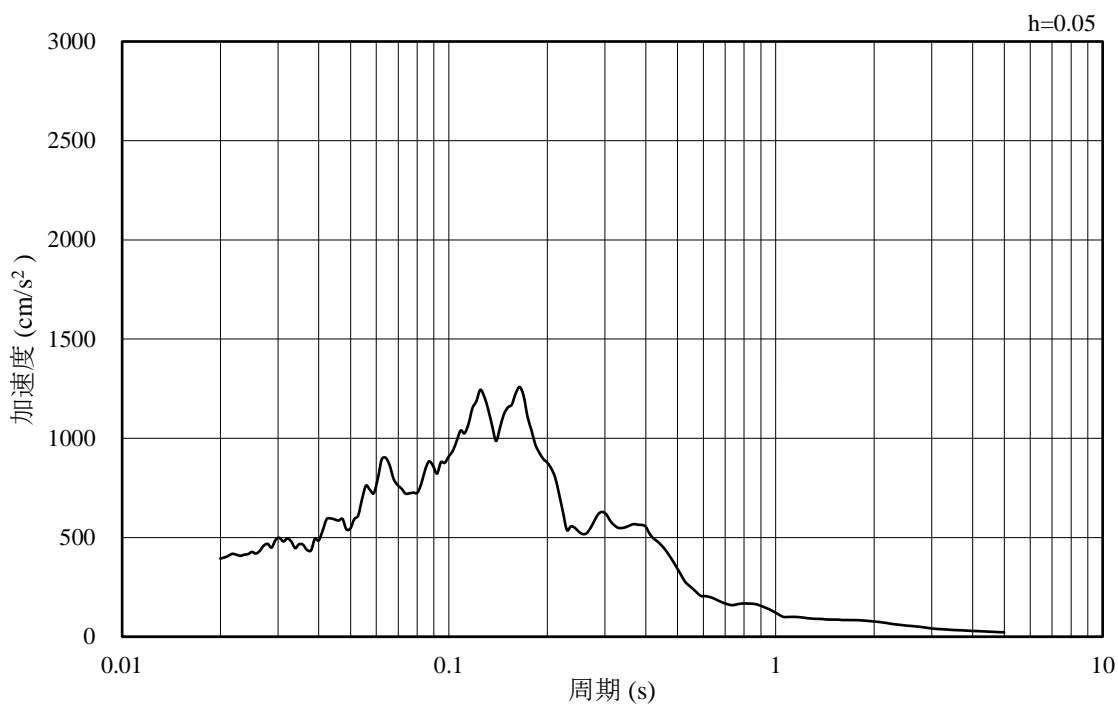

(b) 加速度応答スペクトル

図 4-22 入力地震動の加速度時刻歴波形及び加速度応答スペクトル  
(水平成分：S d - F 1，EW方向，EL-8.0m)

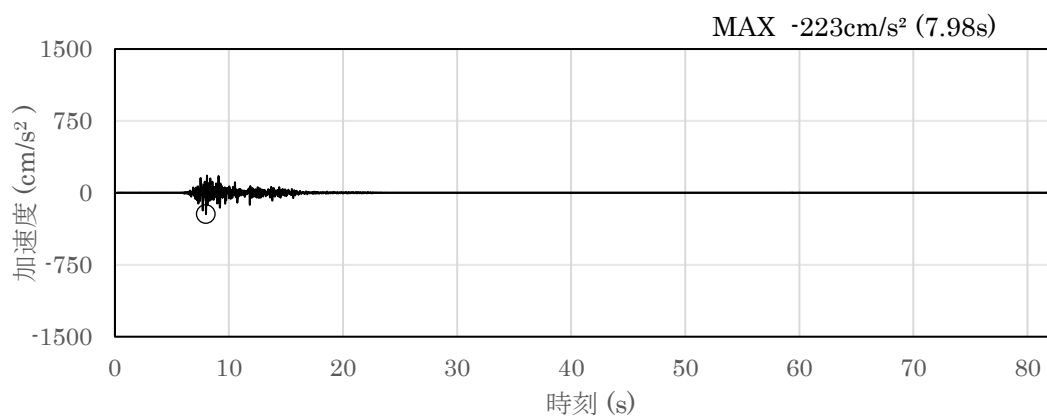

(a) 加速度時刻歴波形

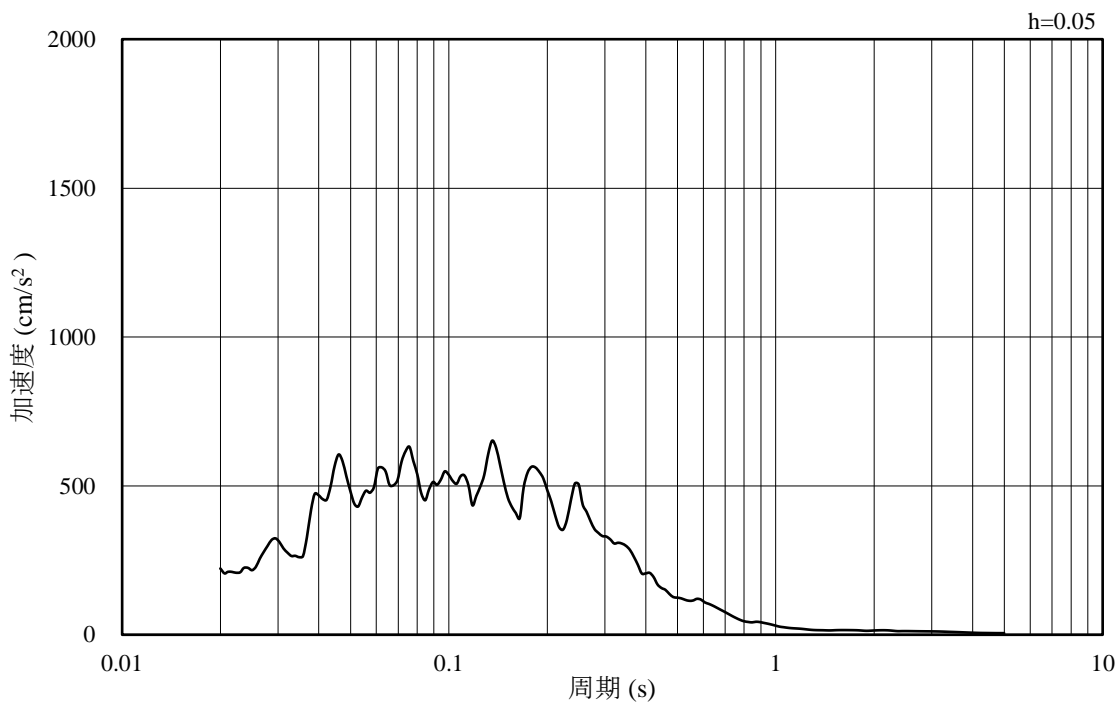

(b) 加速度応答スペクトル

図 4-23 入力地震動の加速度時刻歴波形及び加速度応答スペクトル  
(鉛直成分：S d - F 1，EW方向，EL-8.0m)

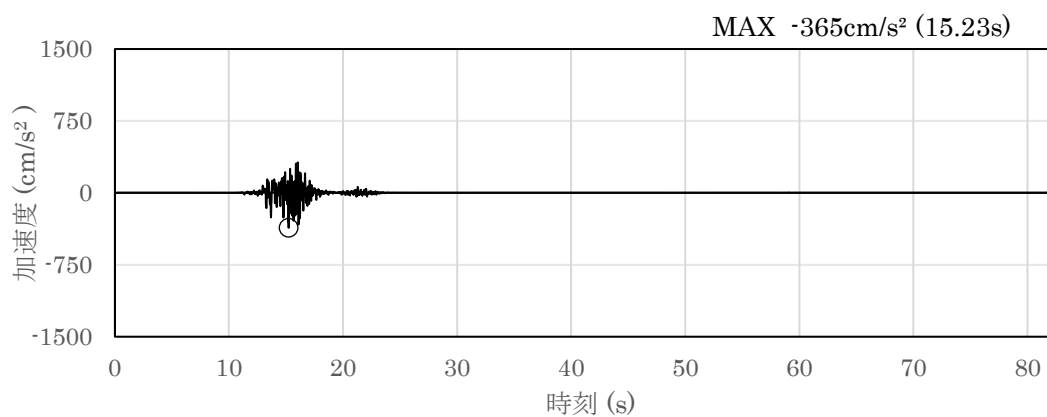

(a) 加速度時刻歴波形

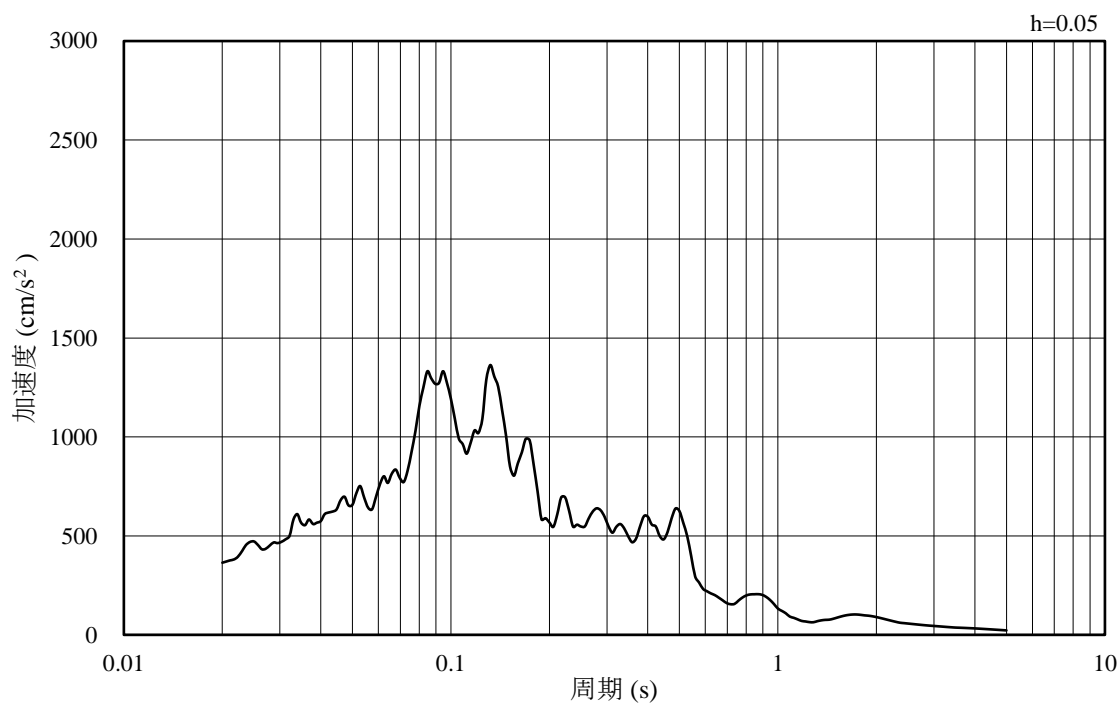

(b) 加速度応答スペクトル

図 4-24 入力地震動の加速度時刻歴波形及び加速度応答スペクトル  
(水平成分：S d - F 2，NS 方向，EL-8.0m)

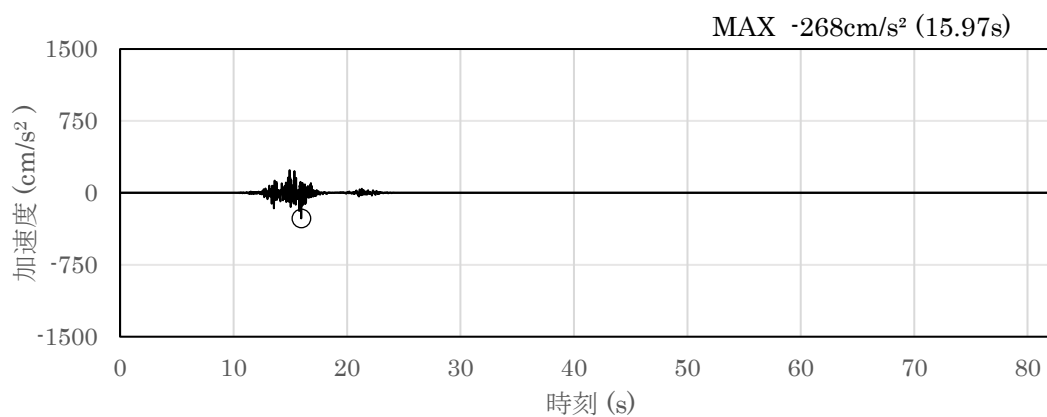

(a) 加速度時刻歴波形

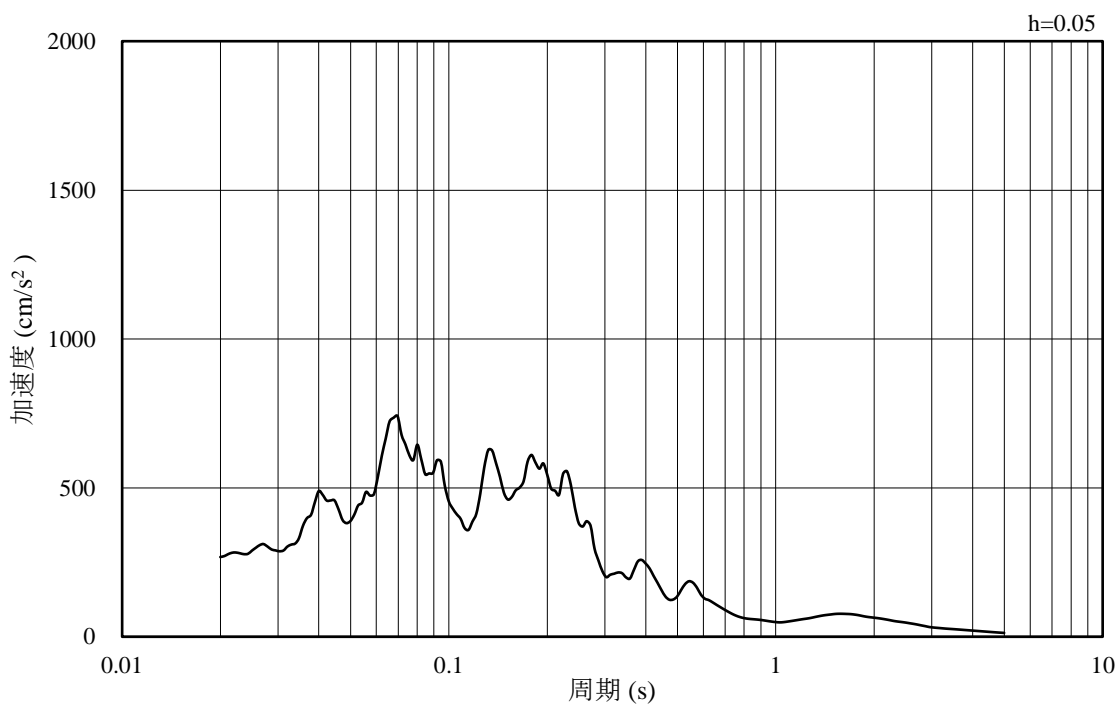

(b) 加速度応答スペクトル

図 4-25 入力地震動の加速度時刻歴波形及び加速度応答スペクトル  
(鉛直成分：S d - F 2，NS方向，EL-8.0m)

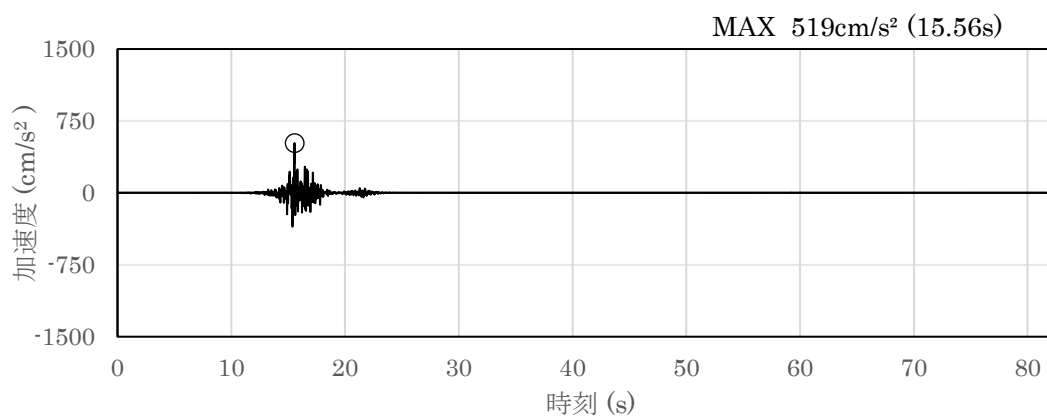

(a) 加速度時刻歴波形

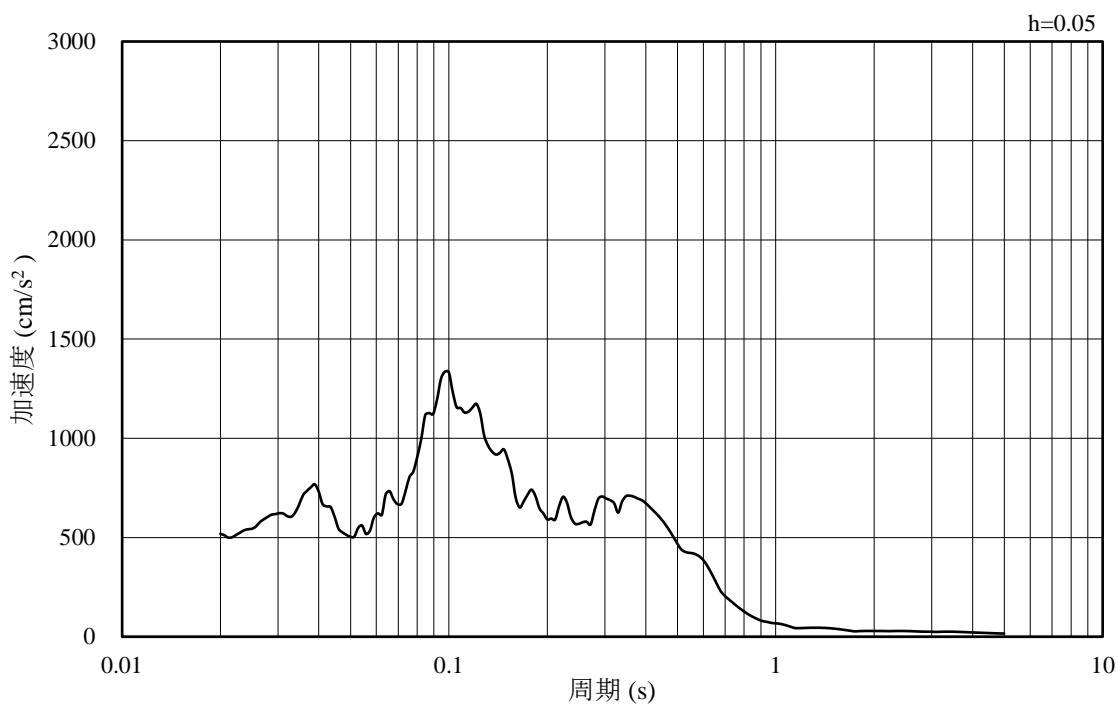

(b) 加速度応答スペクトル

図 4-26 入力地震動の加速度時刻歴波形及び加速度応答スペクトル  
(水平成分：S d - F 2，EW方向，EL-8.0m)

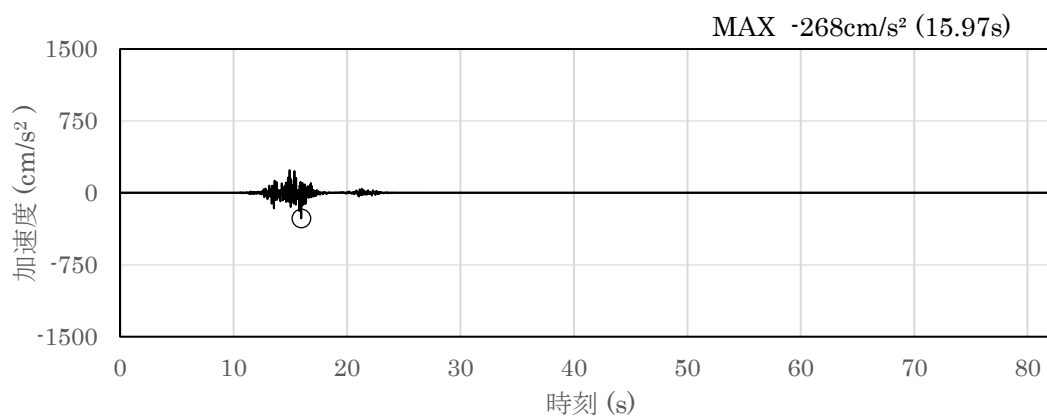

(a) 加速度時刻歴波形

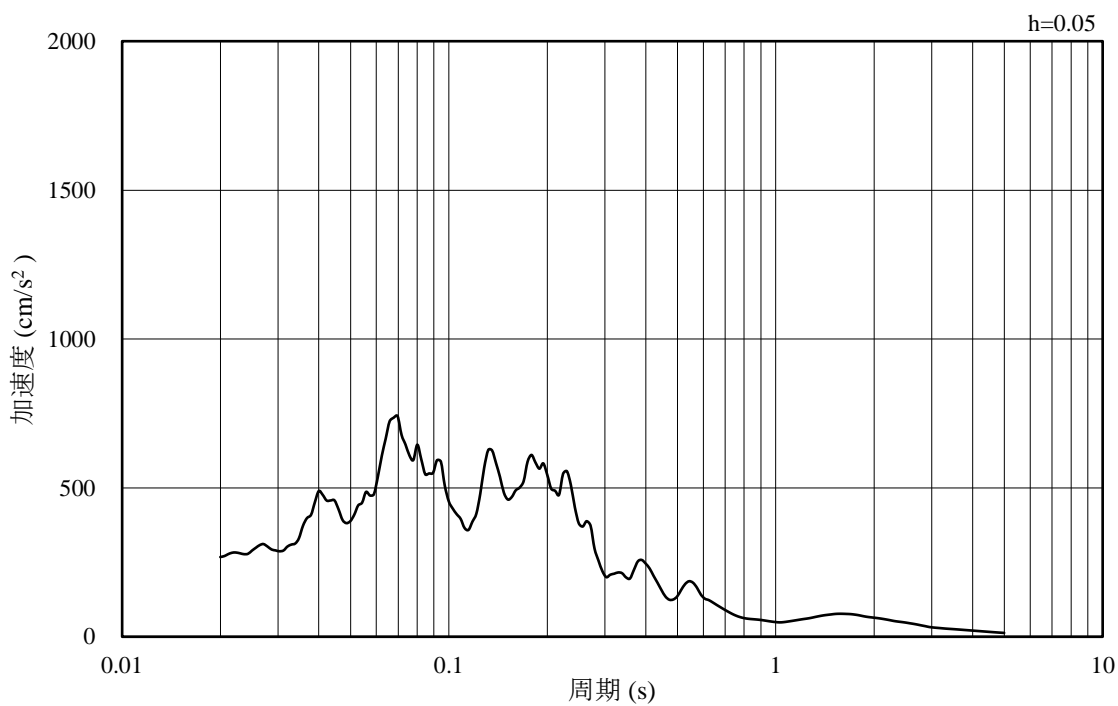

(b) 加速度応答スペクトル

図 4-27 入力地震動の加速度時刻歴波形及び加速度応答スペクトル  
(鉛直成分：S d - F 2, EW方向, EL-8.0m)



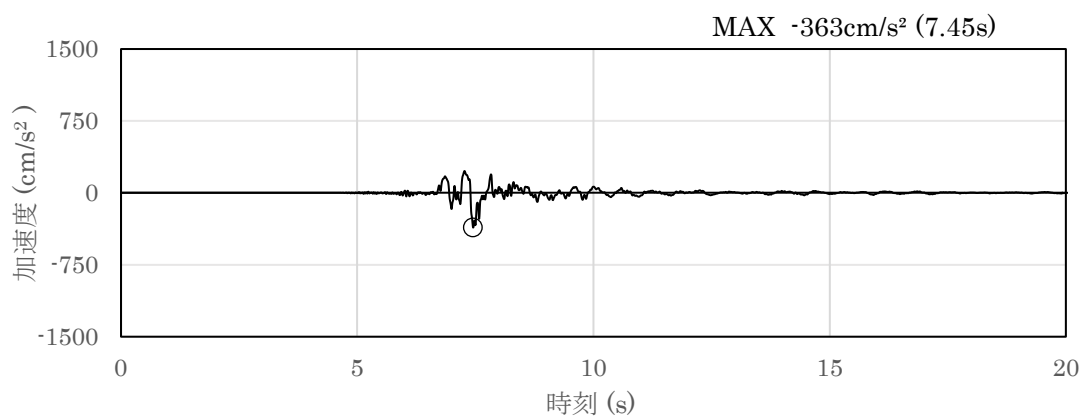

(a) 加速度時刻歴波形

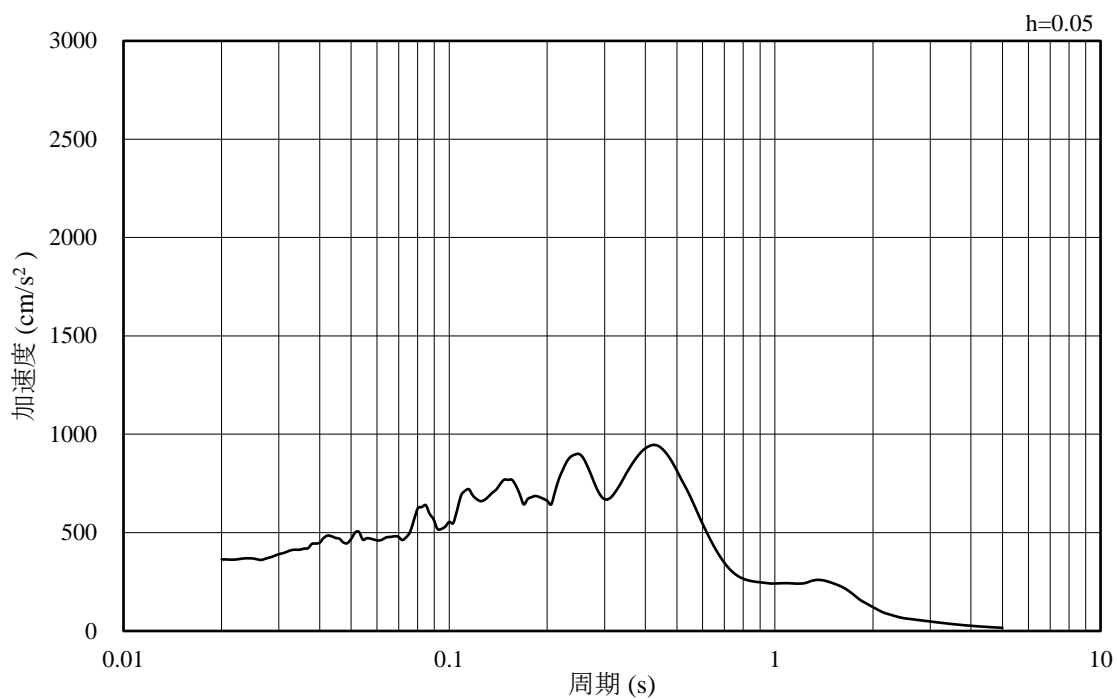

(b) 加速度応答スペクトル

図 4-28 入力地震動の加速度時刻歴波形及び加速度応答スペクトル  
(水平成分 : S d - N 1 , EL-8.0m)

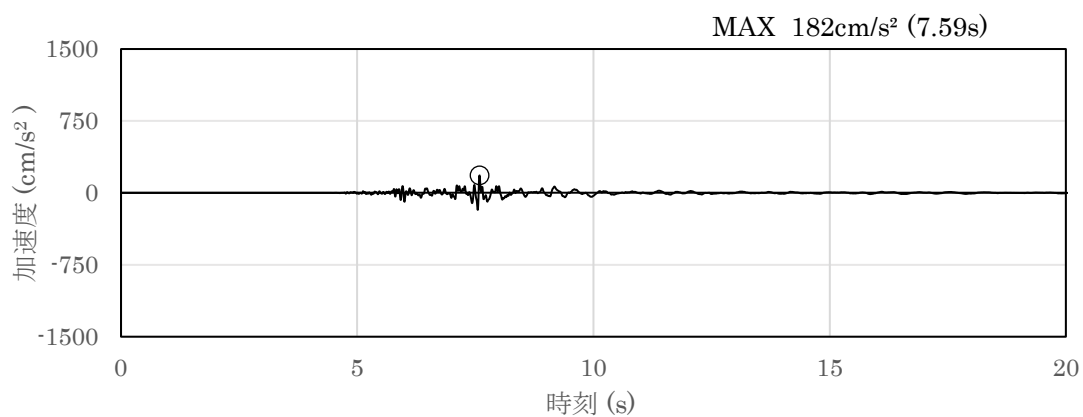

(a) 加速度時刻歴波形

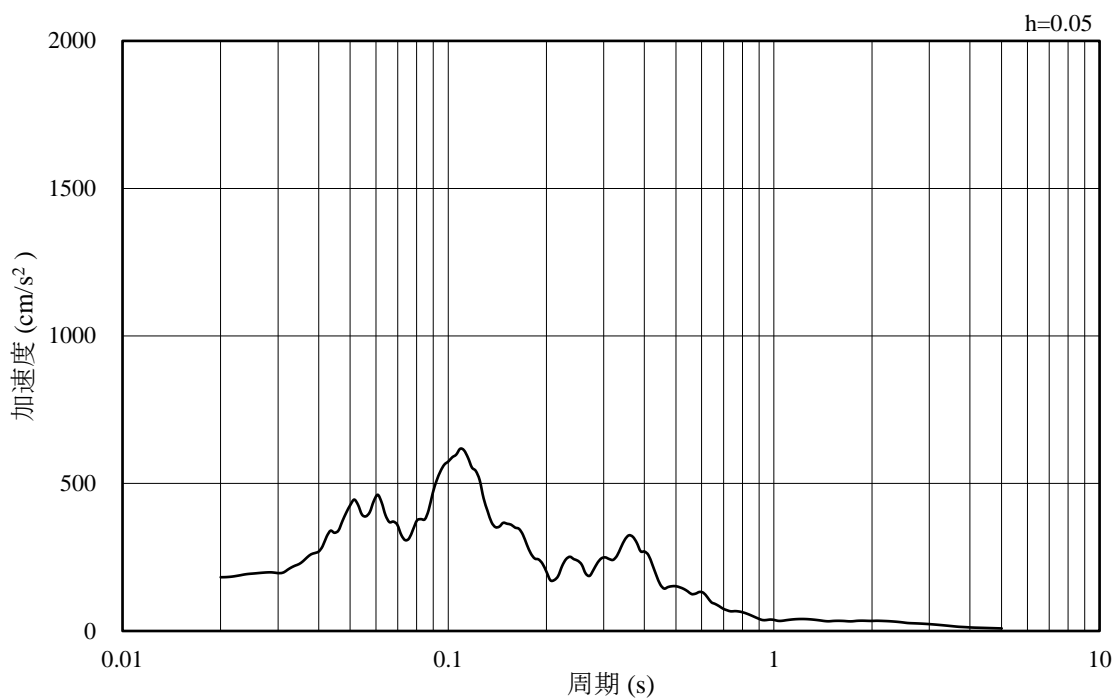

(b) 加速度応答スペクトル

図 4-29 入力地震動の加速度時刻歴波形及び加速度応答スペクトル  
(鉛直成分：S d - N 1, EL-8.0m)

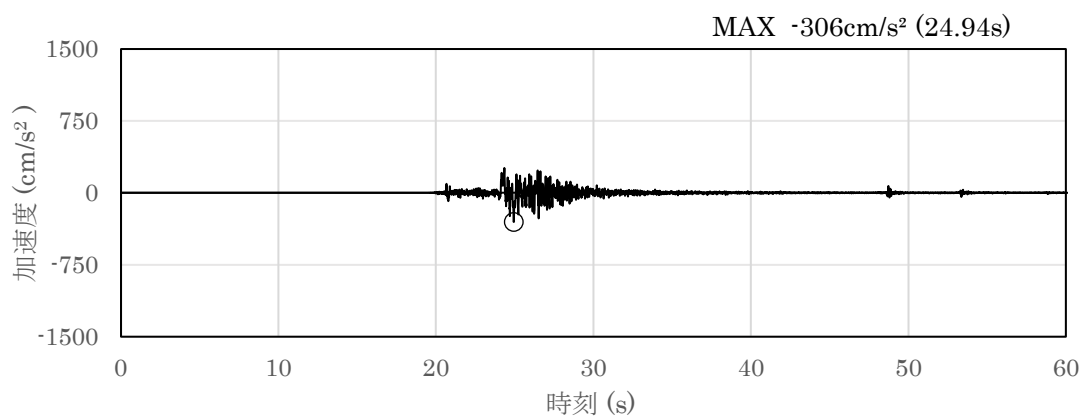

(a) 加速度時刻歴波形

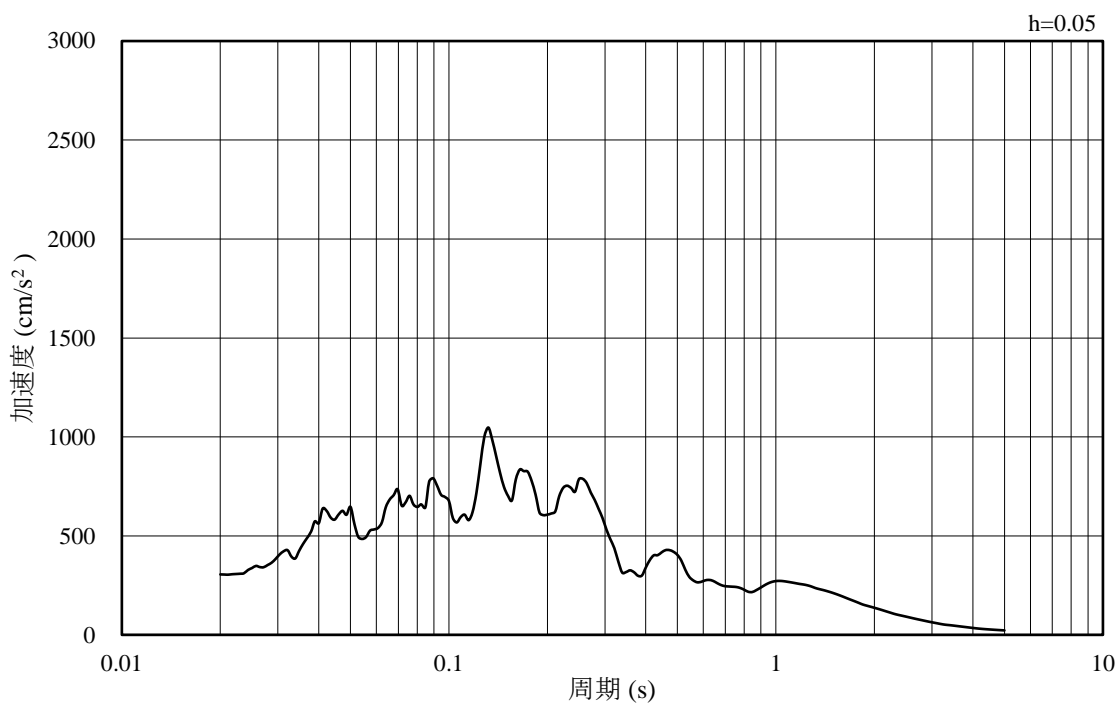

(b) 加速度応答スペクトル

図 4-30 入力地震動の加速度時刻歴波形及び加速度応答スペクトル  
(水平成分：S d - N 2, N S 方向, EL-8.0m)

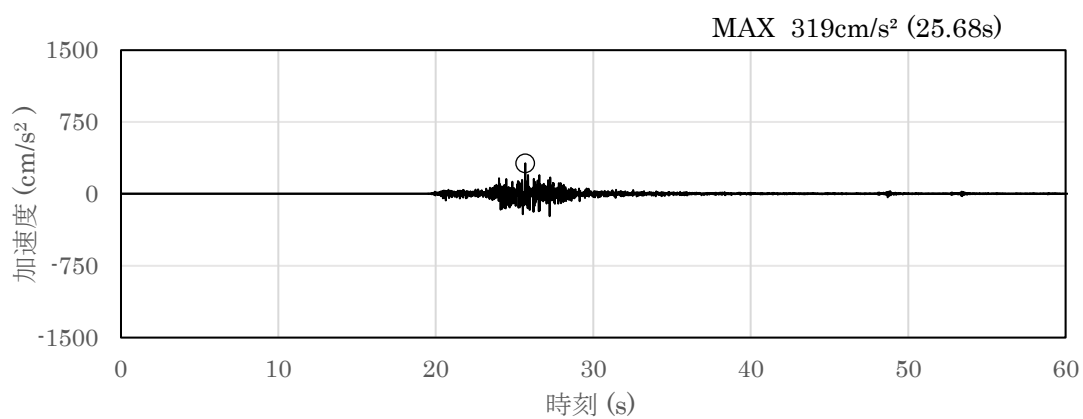

(a) 加速度時刻歴波形

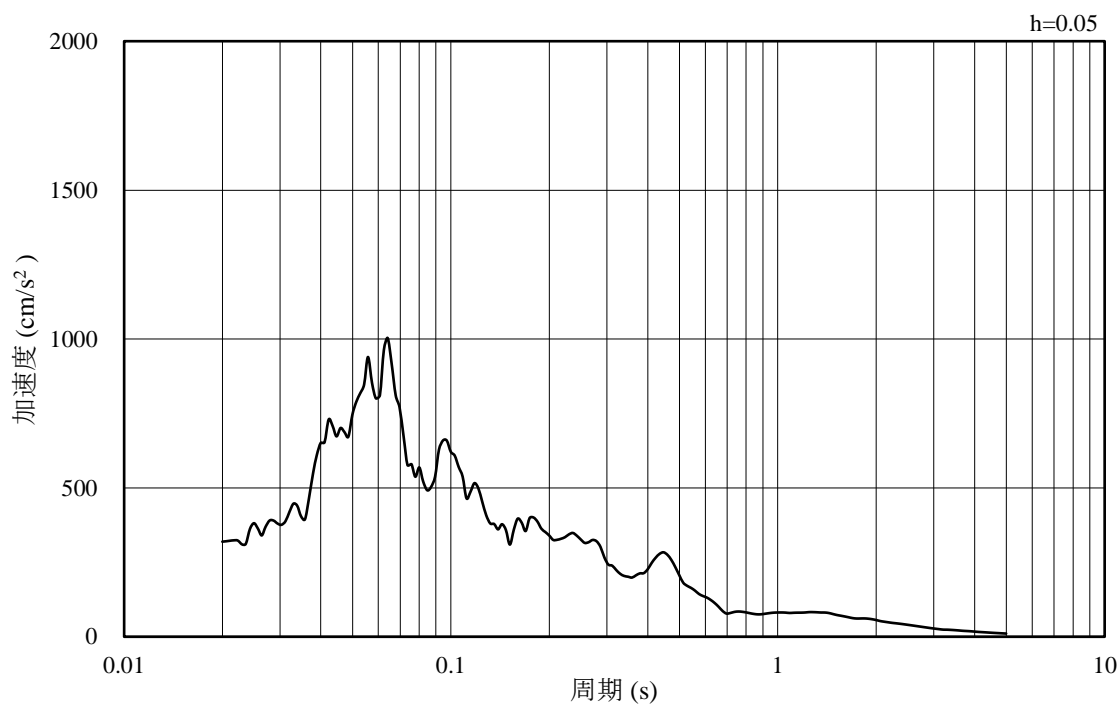

(b) 加速度応答スペクトル

図 4-31 入力地震動の加速度時刻歴波形及び加速度応答スペクトル  
(鉛直成分：S d - N 2，NS 方向，EL-8.0m)

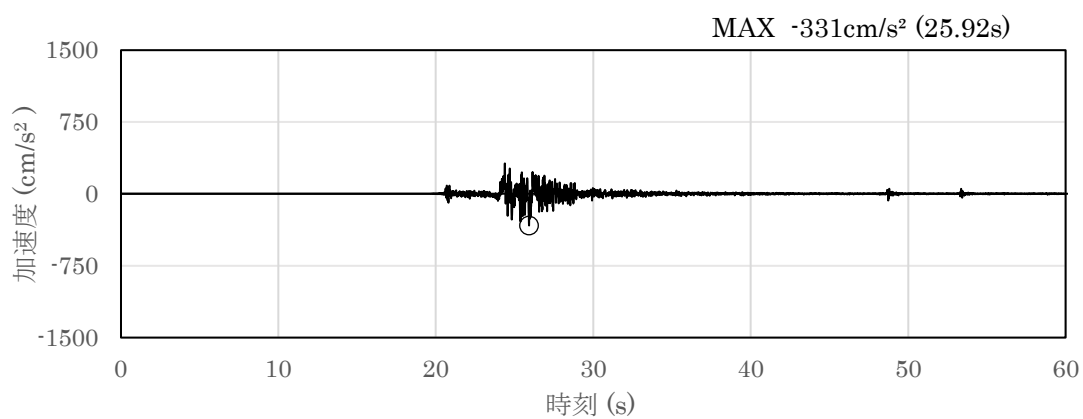

(a) 加速度時刻歴波形

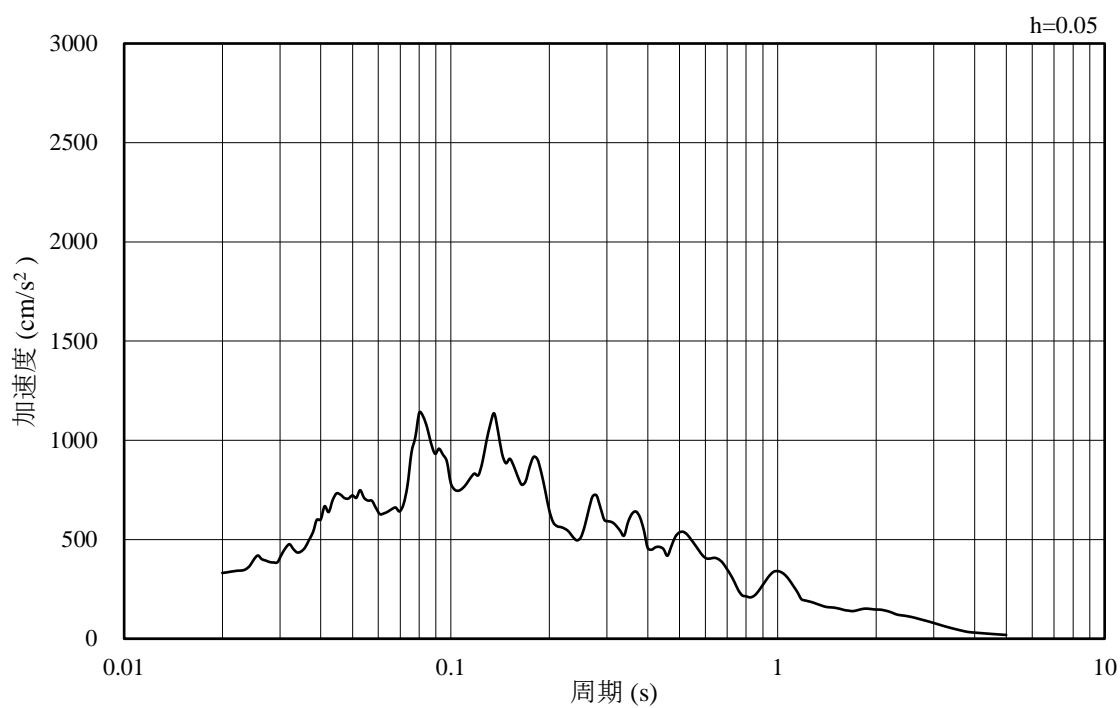

(b) 加速度応答スペクトル

図 4-32 入力地震動の加速度時刻歴波形及び加速度応答スペクトル  
(水平成分：S d - N 2，EW方向，EL-8.0m)

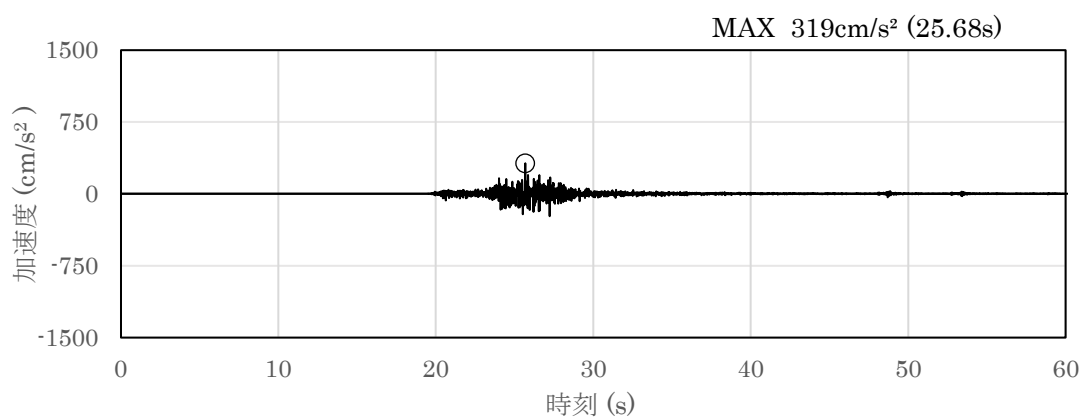

(a) 加速度時刻歴波形

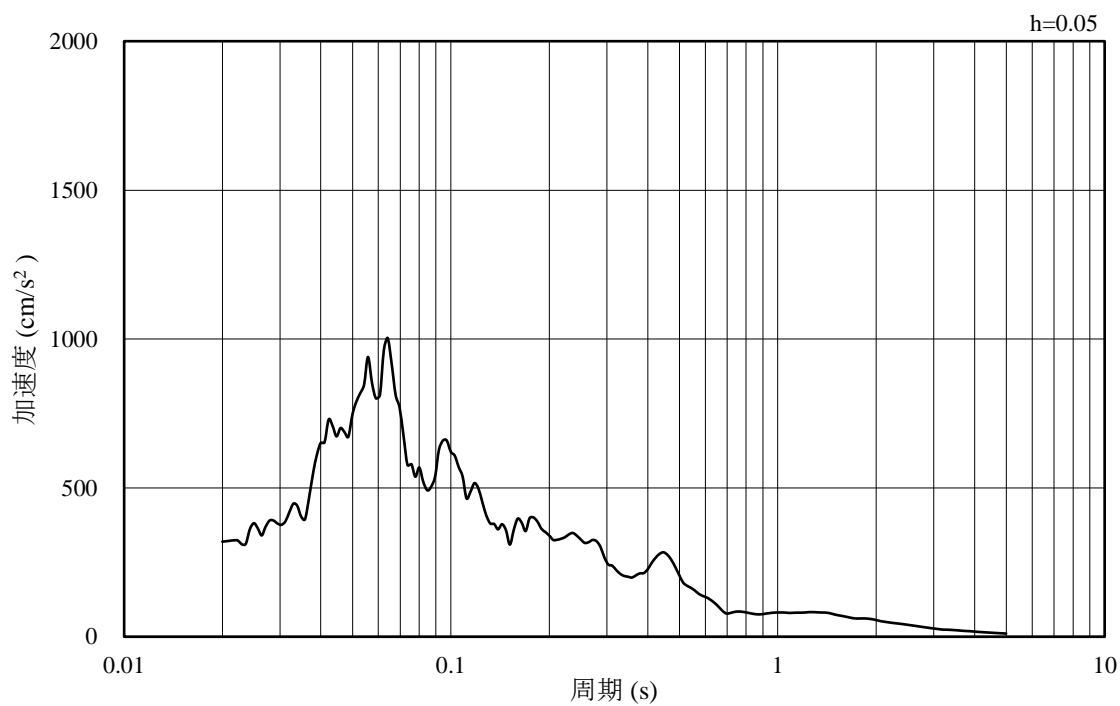

(b) 加速度応答スペクトル

図 4-33 入力地震動の加速度時刻歴波形及び加速度応答スペクトル  
(鉛直成分：S d - N 2，EW方向，EL-8.0m)

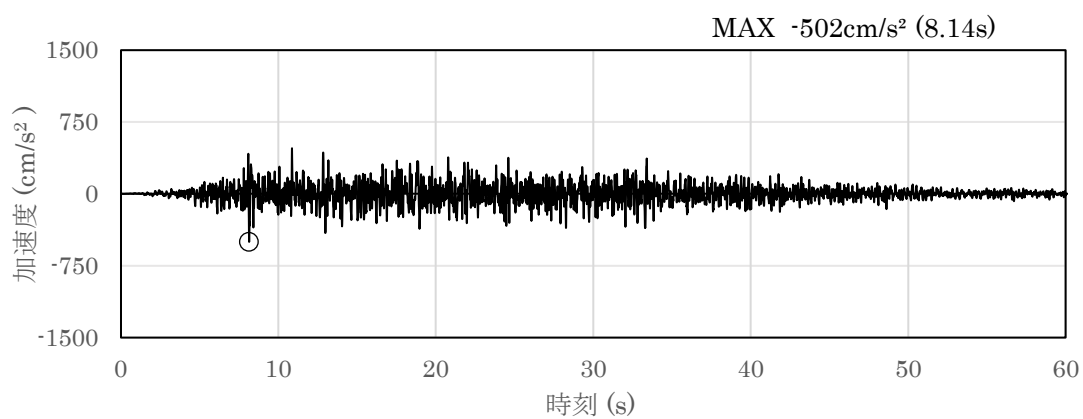

(a) 加速度時刻歴波形

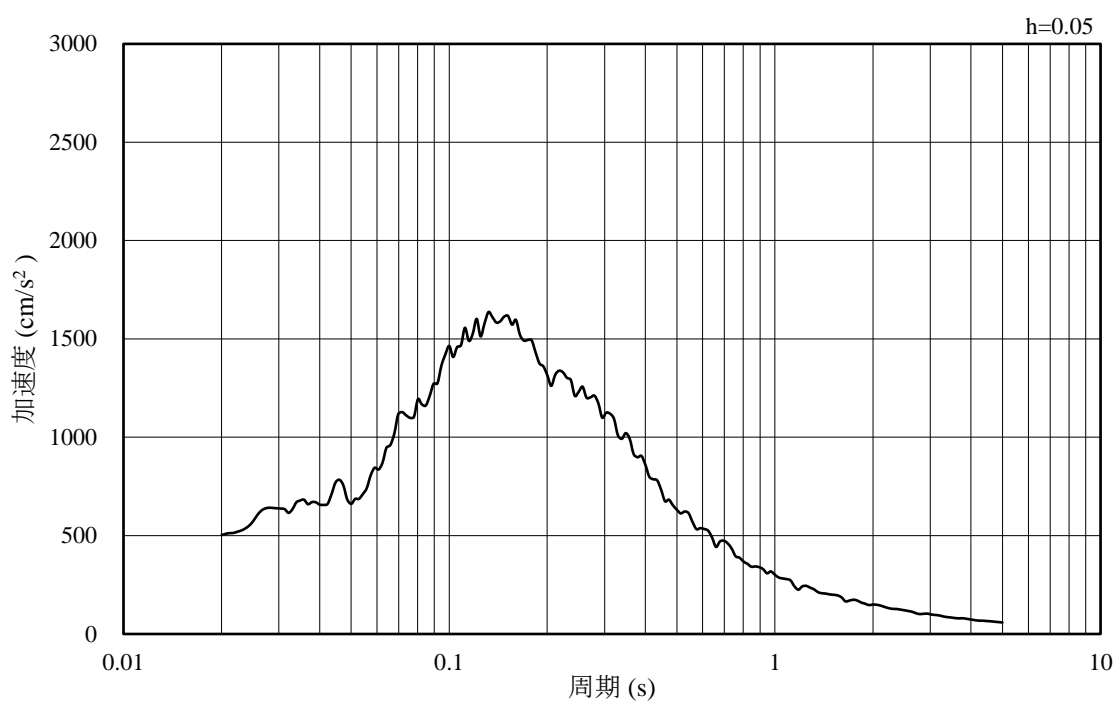

(b) 加速度応答スペクトル

図 4-34 入力地震動の加速度時刻歴波形及び加速度応答スペクトル  
(水平成分：S d - 1 , EL-8.0m)

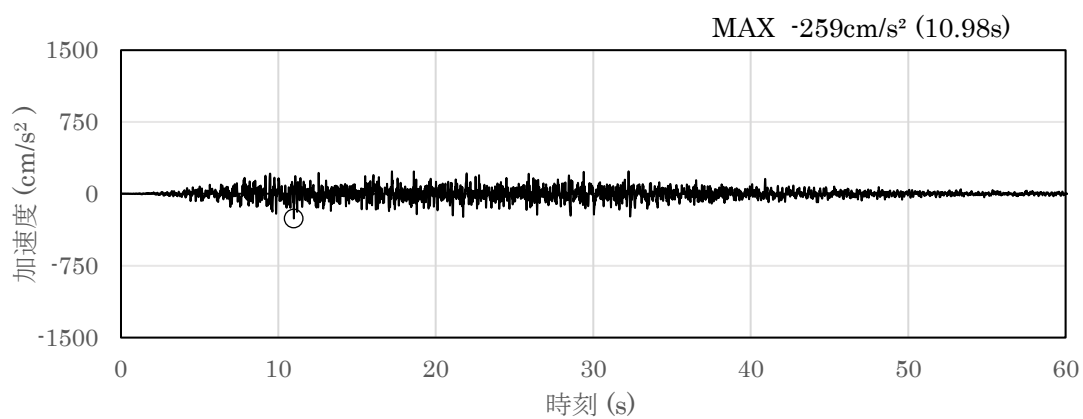

(a) 加速度時刻歴波形

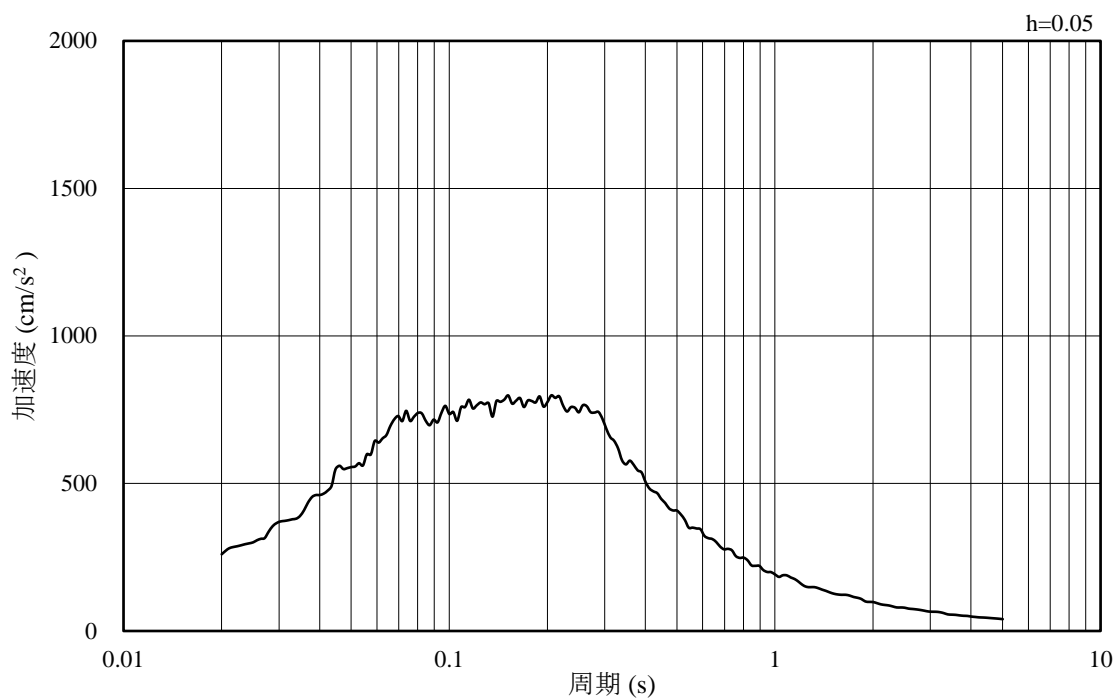

(b) 加速度応答スペクトル

図 4-35 入力地震動の加速度時刻歴波形及び加速度応答スペクトル  
(鉛直成分：S d - 1 , EL-8.0m)



#### 4.1.2 C-C断面の入力地震動

図4-36～図4-61にC-C断面の入力地震動の加速度時刻歴波形及び加速度応答スペクトルを示す。

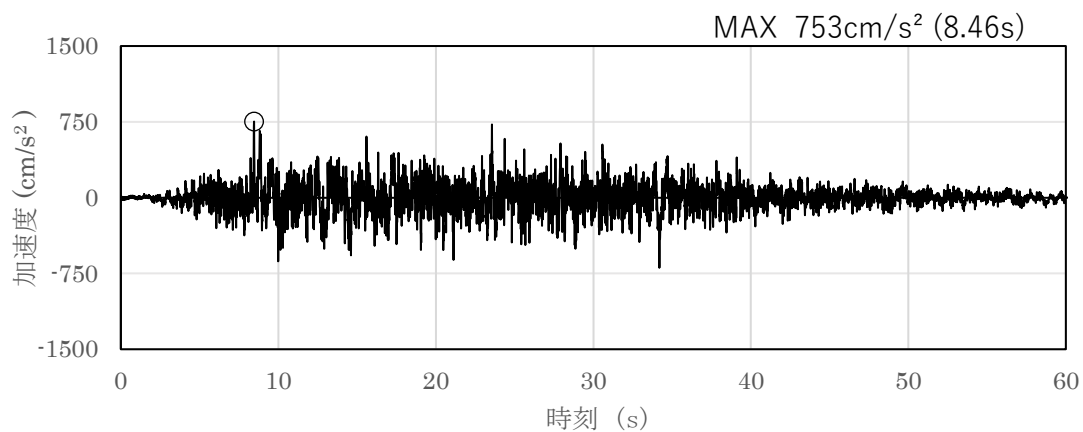

(a) 加速度時刻歴波形

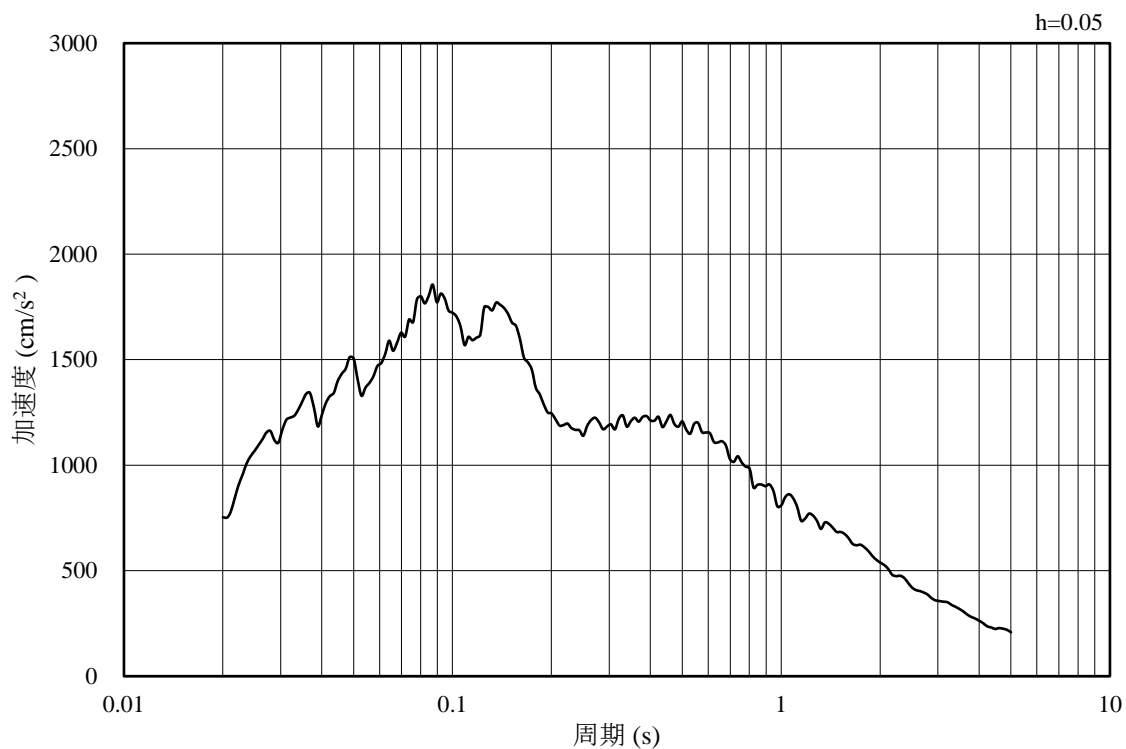

(b) 加速度応答スペクトル

図4-36 入力地震動の加速度時刻歴波形及び加速度応答スペクトル  
(水平成分：S s-D, EL-140.0m)

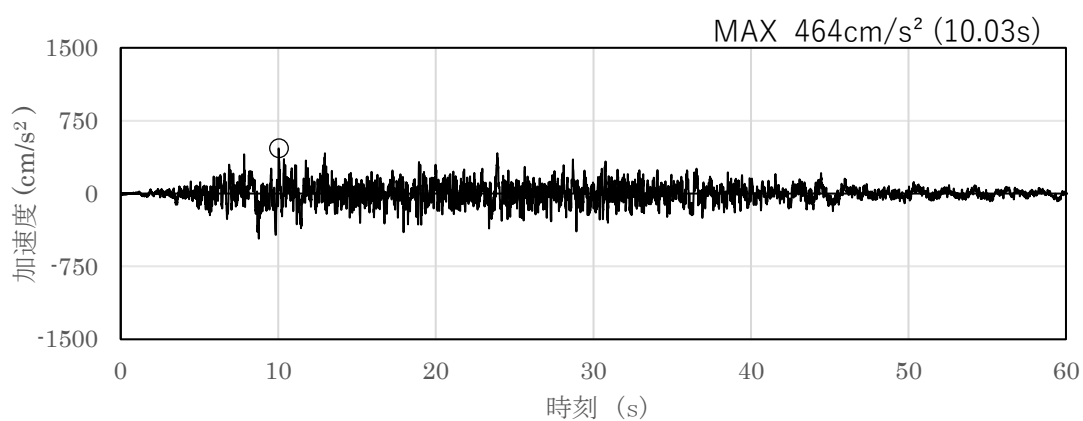

(a) 加速度時刻歴波形

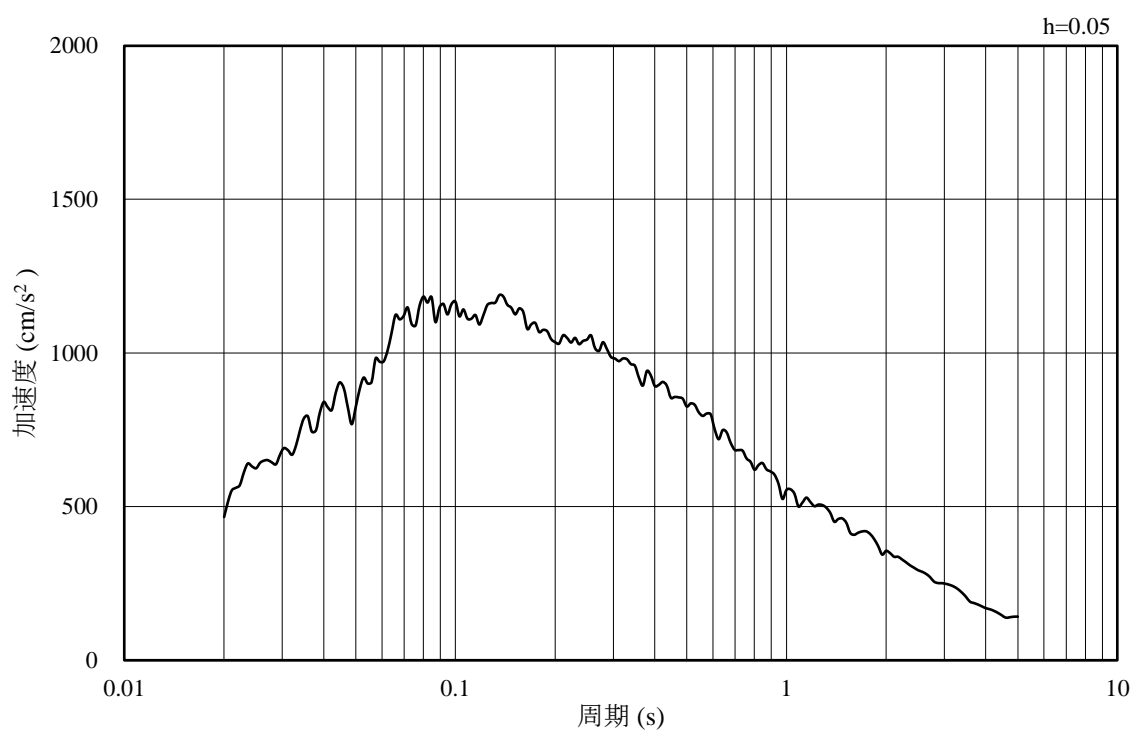

(b) 加速度応答スペクトル

図 4-37 入力地震動の加速度時刻歴波形及び加速度応答スペクトル  
(鉛直成分：S s - D, EL-140.0m)

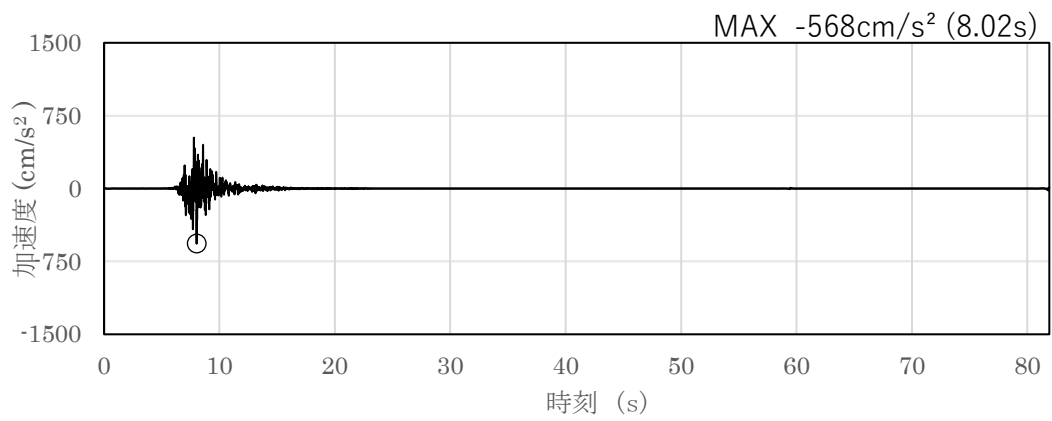

(a) 加速度時刻歴波形

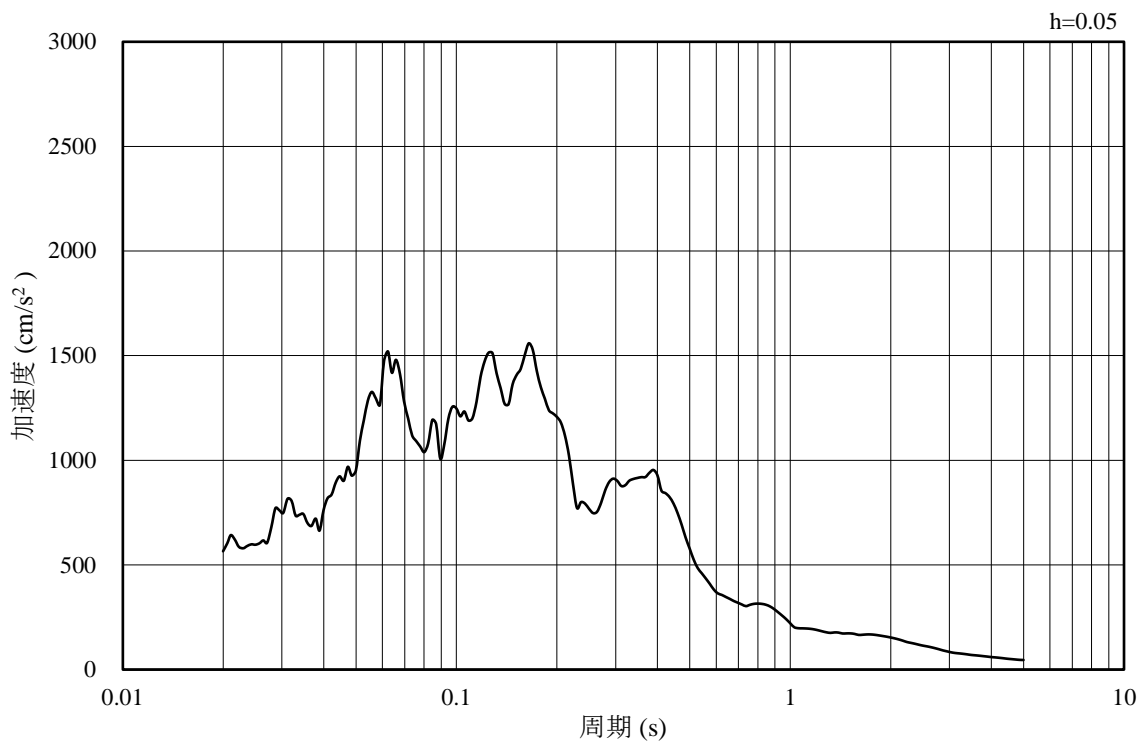

(b) 加速度応答スペクトル

図 4-38 入力地震動の加速度時刻歴波形及び加速度応答スペクトル  
(水平成分：S s - F 1, EW方向, EL-140.0m)

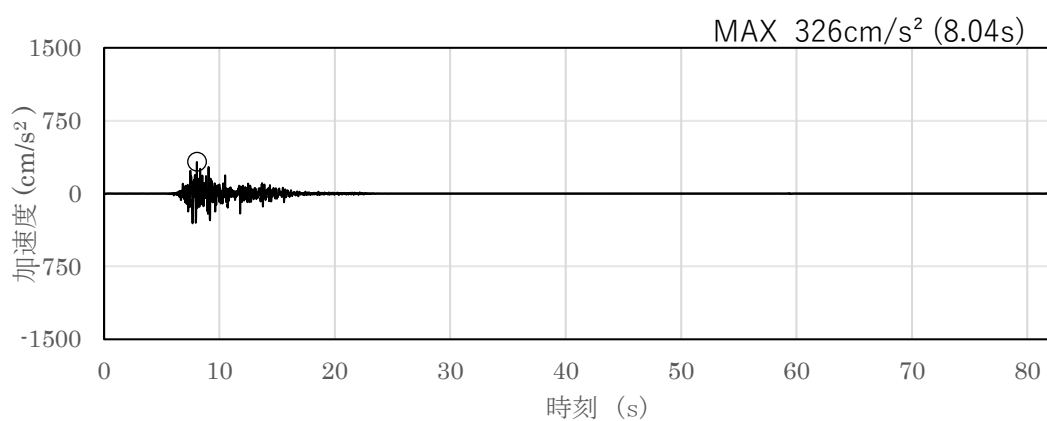

(a) 加速度時刻歴波形

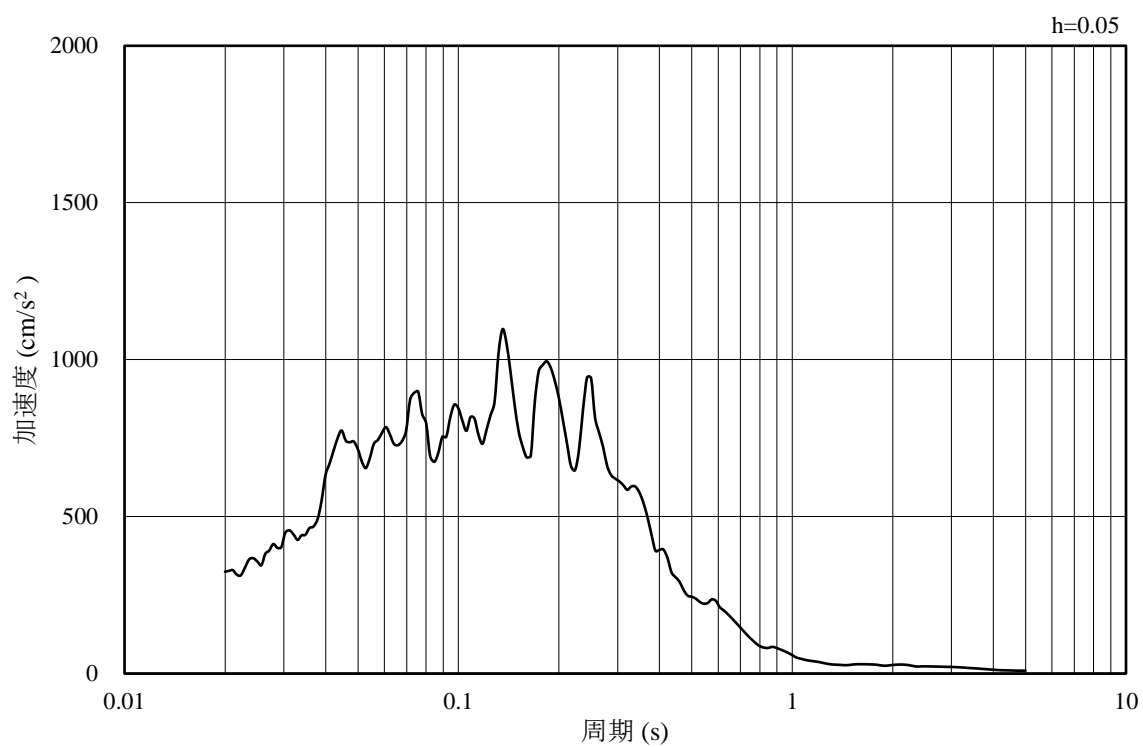

(b) 加速度応答スペクトル

図 4-39 入力地震動の加速度時刻歴波形及び加速度応答スペクトル  
(鉛直成分：S s - F 1, EW方向, EL-140.0m)

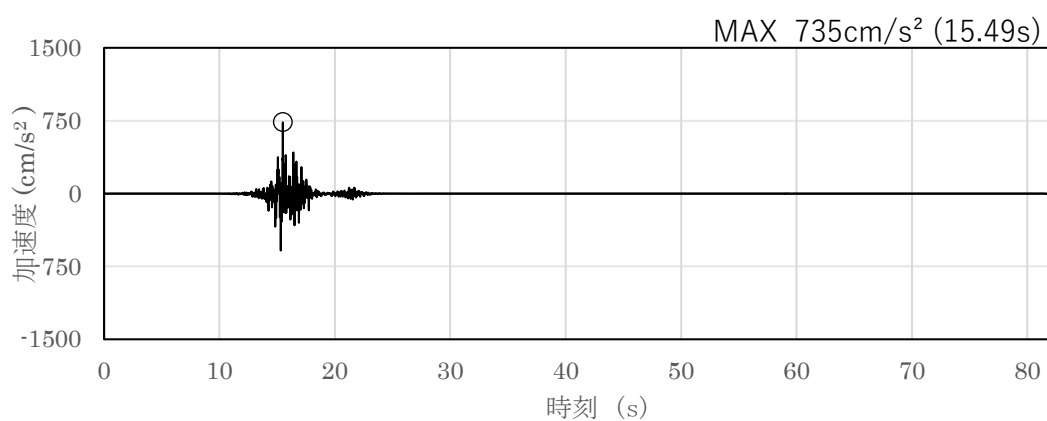

(a) 加速度時刻歴波形

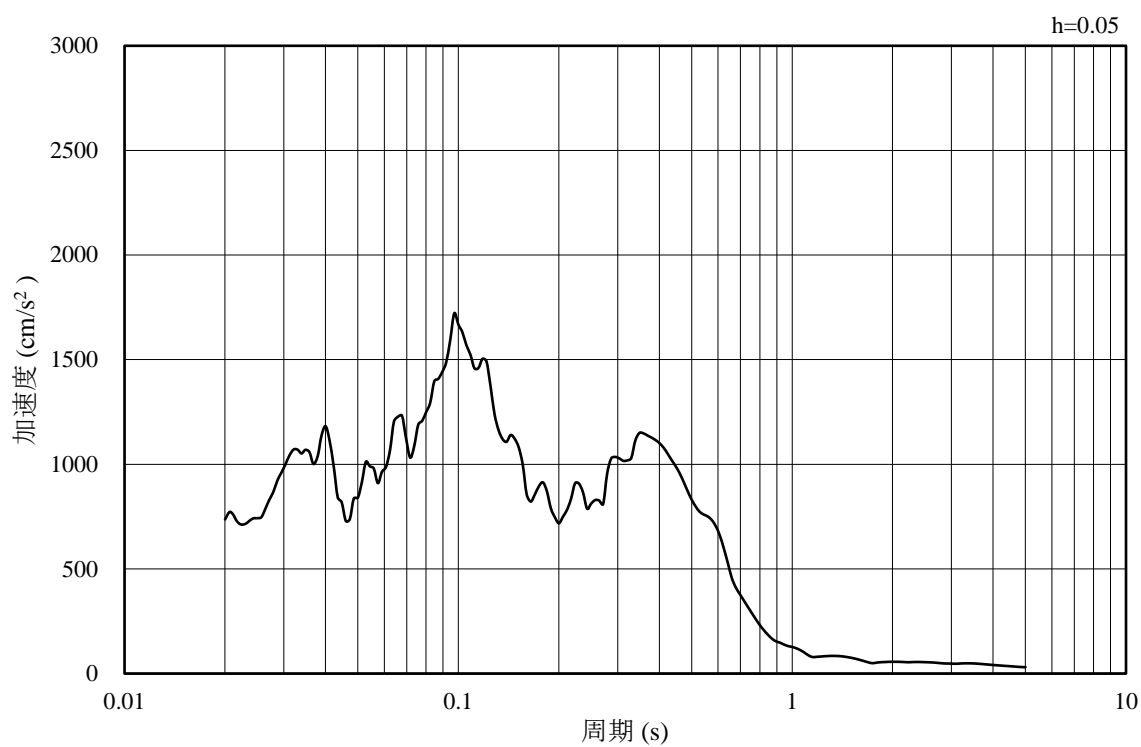

(b) 加速度応答スペクトル

図 4-40 入力地震動の加速度時刻歴波形及び加速度応答スペクトル  
(水平成分：S s - F 2, EW方向, EL-140.0m)

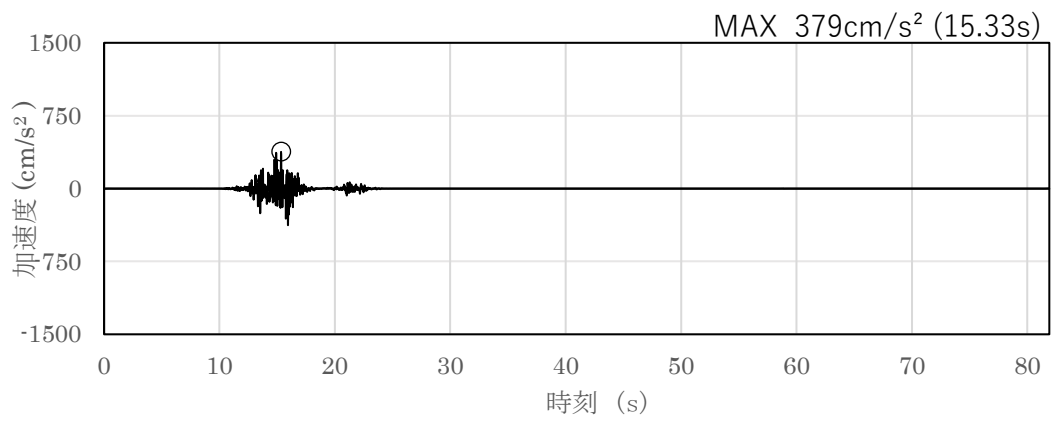

(a) 加速度時刻歴波形

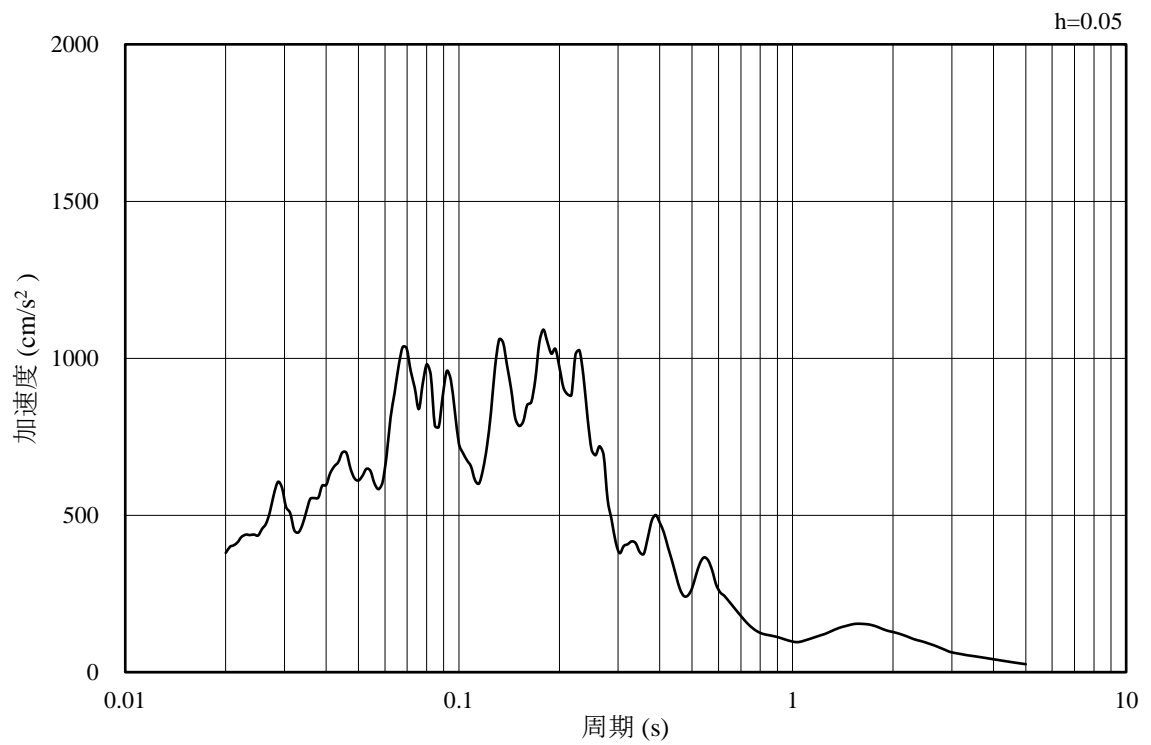

(b) 加速度応答スペクトル

図 4-41 入力地震動の加速度時刻歴波形及び加速度応答スペクトル  
(鉛直成分：S s - F 2, EW方向, EL-140.0m)

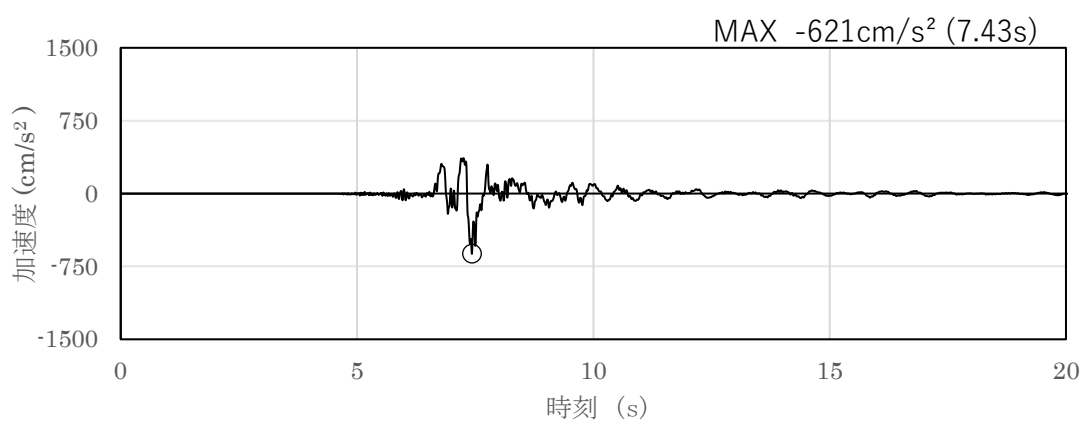

(a) 加速度時刻歴波形

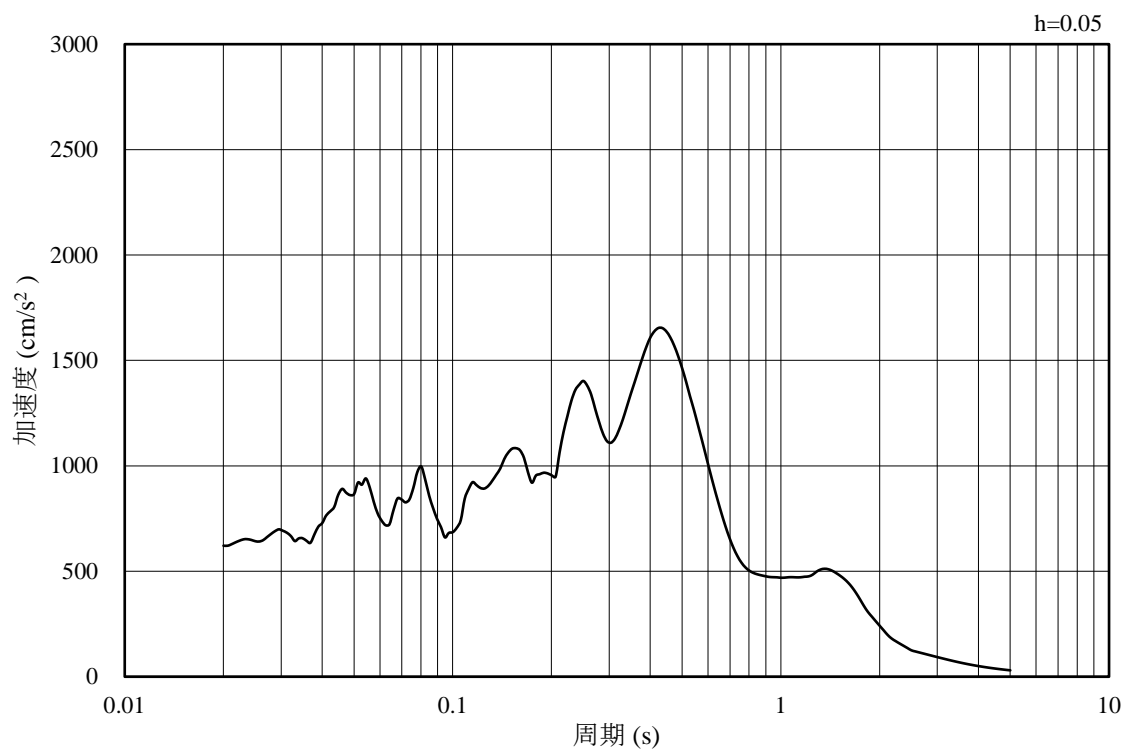

(b) 加速度応答スペクトル

図 4-42 入力地震動の加速度時刻歴波形及び加速度応答スペクトル  
(水平成分 : S s - N 1 , EL-140.0m)

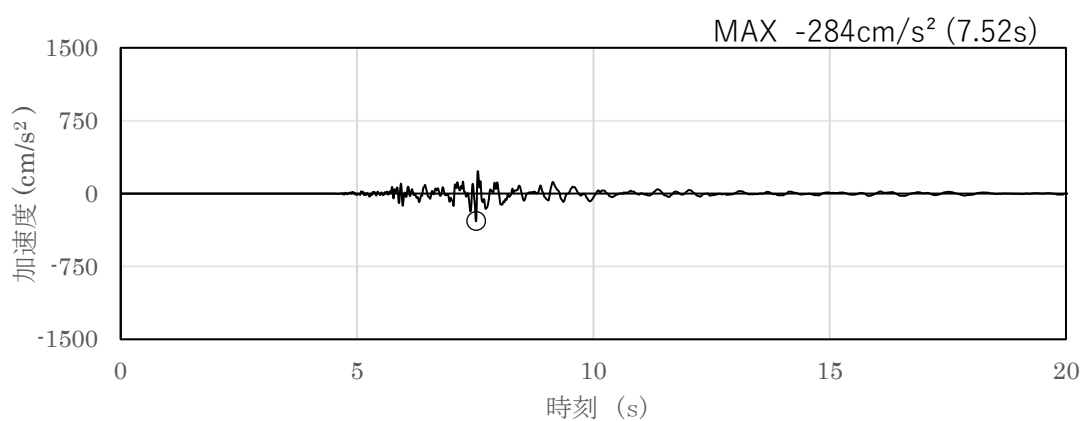

(a) 加速度時刻歴波形

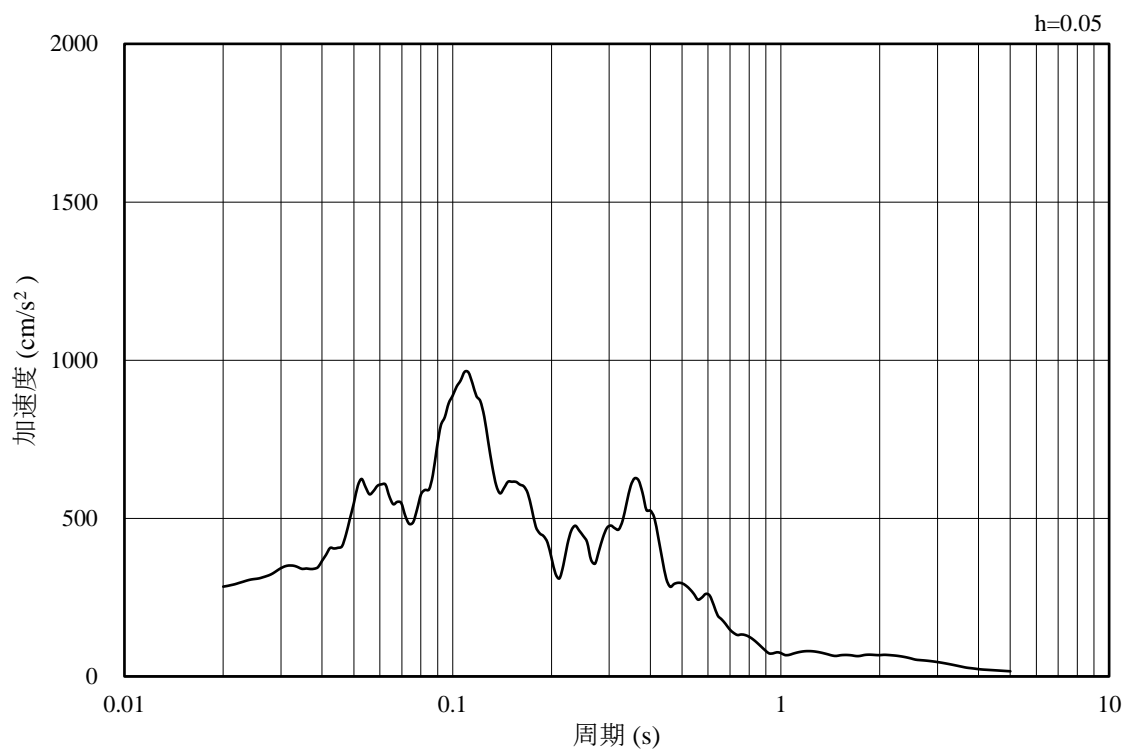

(b) 加速度応答スペクトル

図 4-43 入力地震動の加速度時刻歴波形及び加速度応答スペクトル  
(鉛直成分：S s - N 1, EL-140.0m)



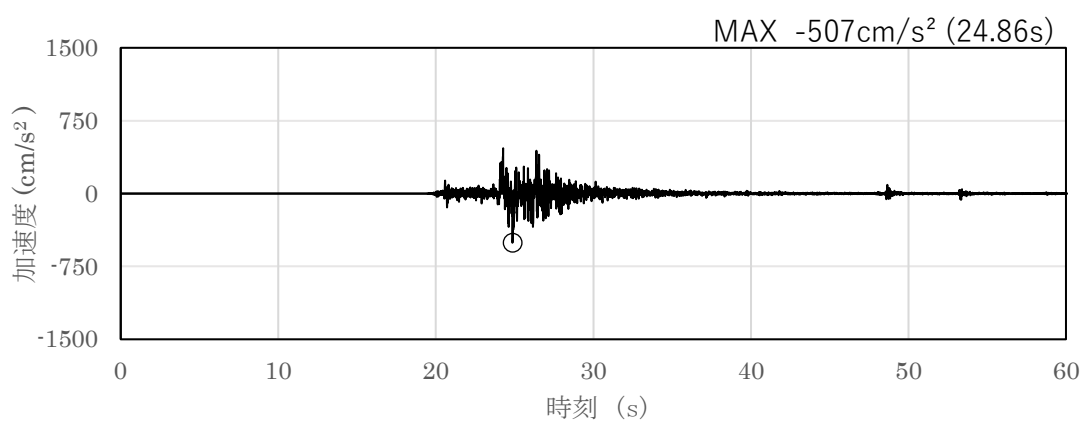

(a) 加速度時刻歴波形

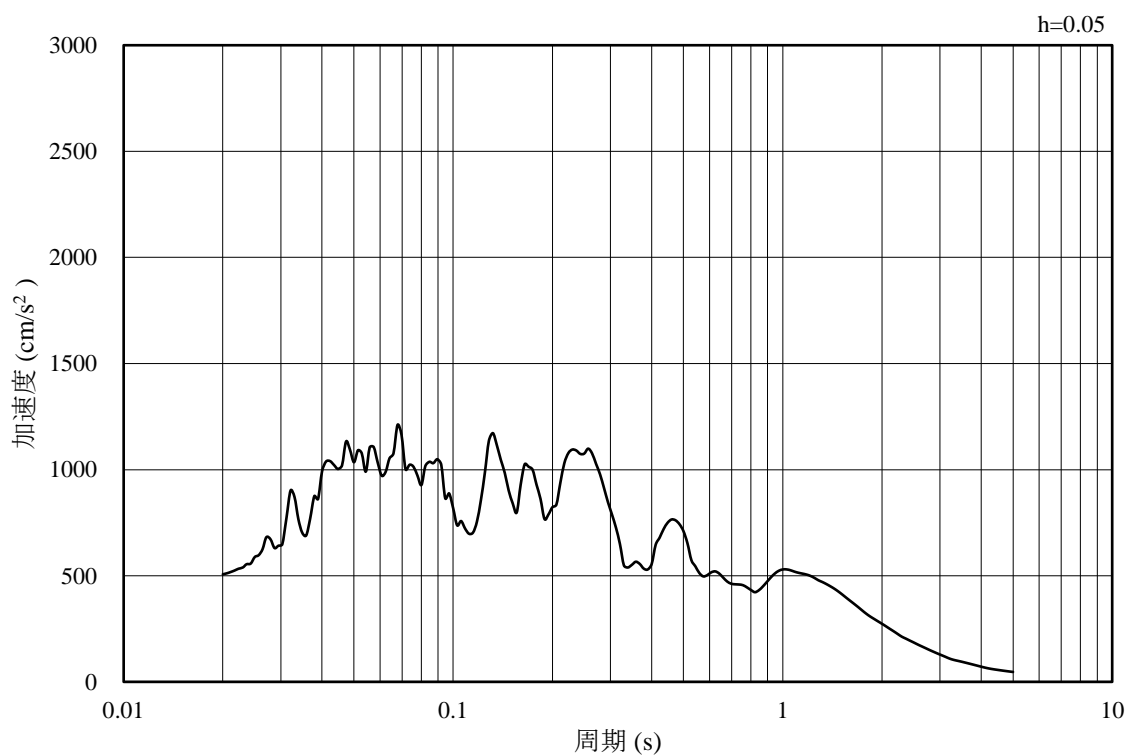

(b) 加速度応答スペクトル

図 4-44 入力地震動の加速度時刻歴波形及び加速度応答スペクトル  
(水平成分：S s - N 2, N S 方向, EL-140.0m)

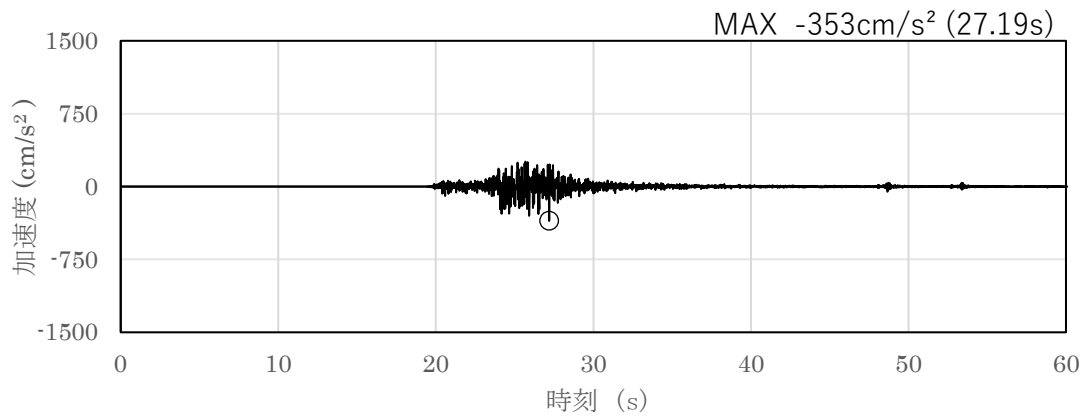

(a) 加速度時刻歴波形

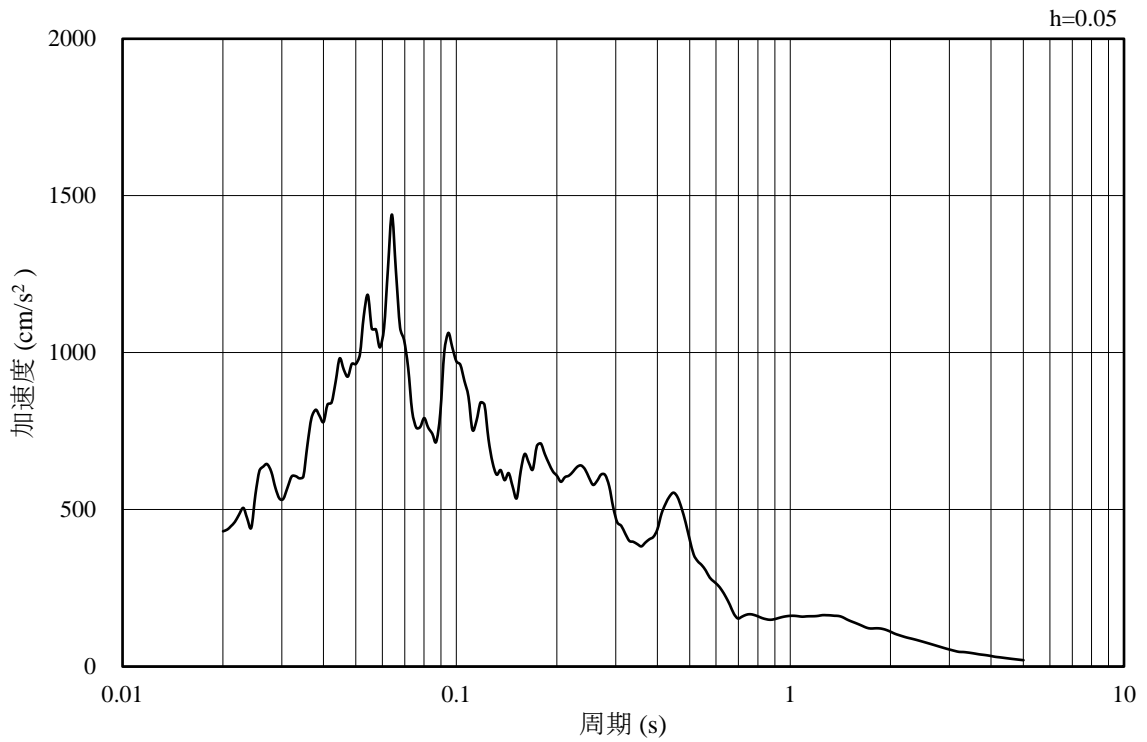

(b) 加速度応答スペクトル

図 4-45 入力地震動の加速度時刻歴波形及び加速度応答スペクトル  
(鉛直成分：S s - N 2, N S 方向, EL-140.0m)

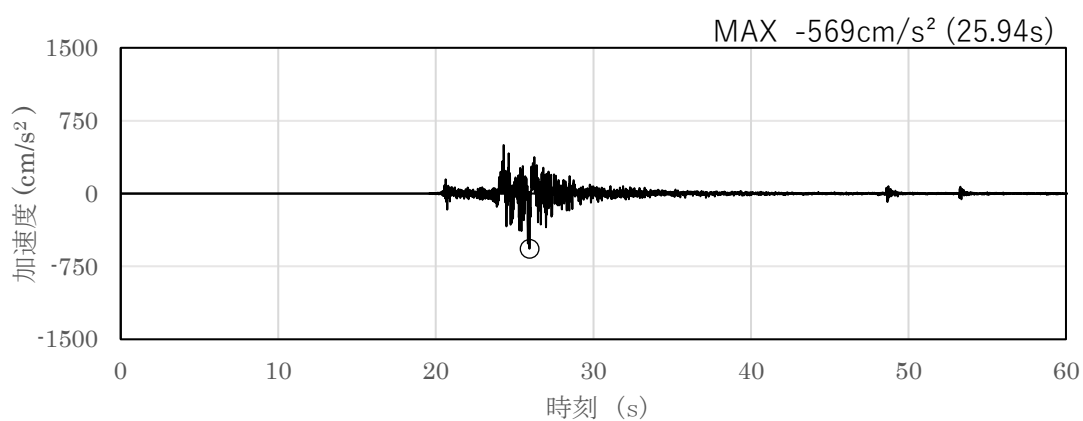

(a) 加速度時刻歴波形

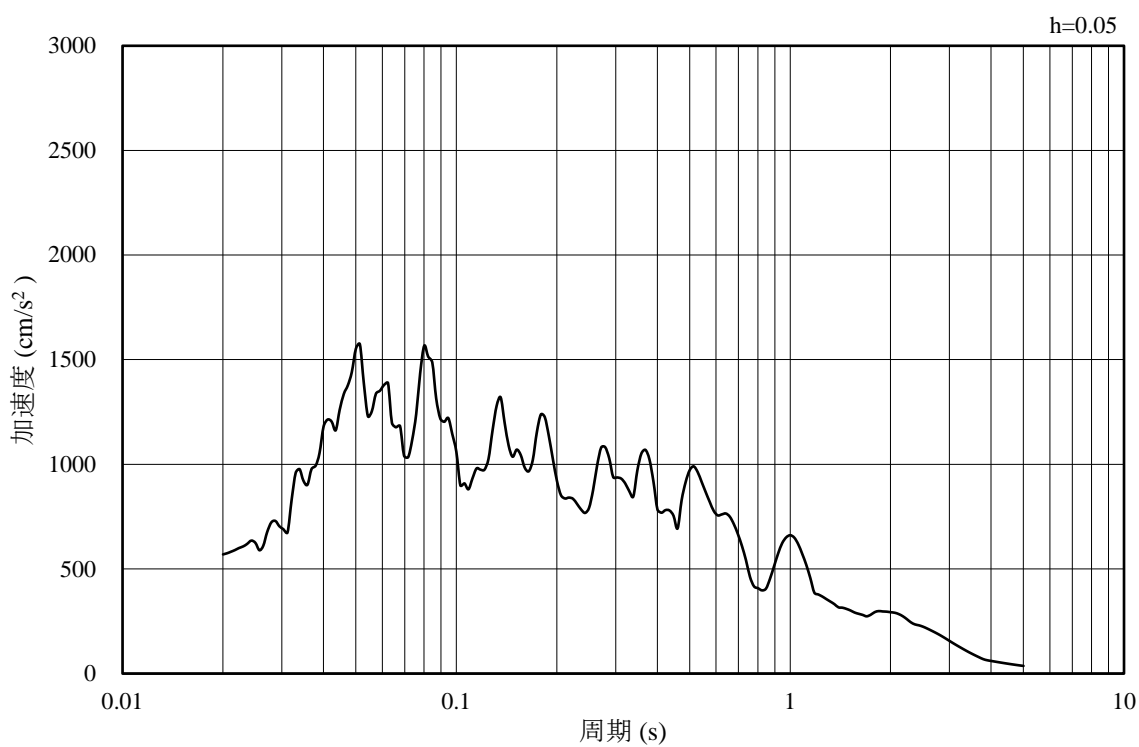

(b) 加速度応答スペクトル

図 4-46 入力地震動の加速度時刻歴波形及び加速度応答スペクトル  
(水平成分：S s - N 2, E W方向, EL-140.0m)

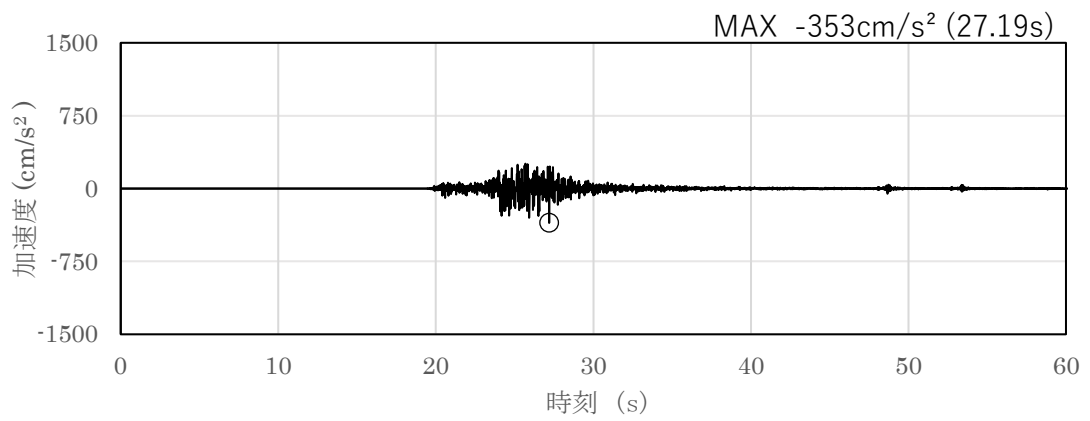

(a) 加速度時刻歴波形

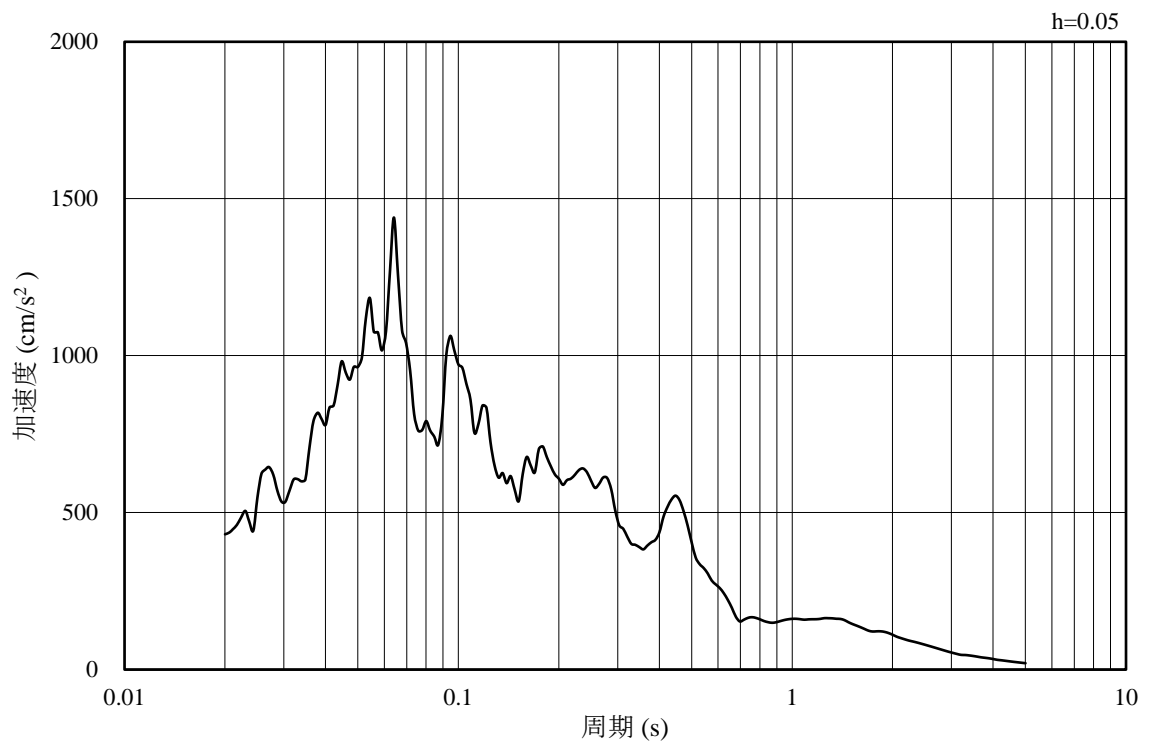

(b) 加速度応答スペクトル

図 4-47 入力地震動の加速度時刻歴波形及び加速度応答スペクトル  
(鉛直成分：S s - N 2, E W方向, EL-140.0m)

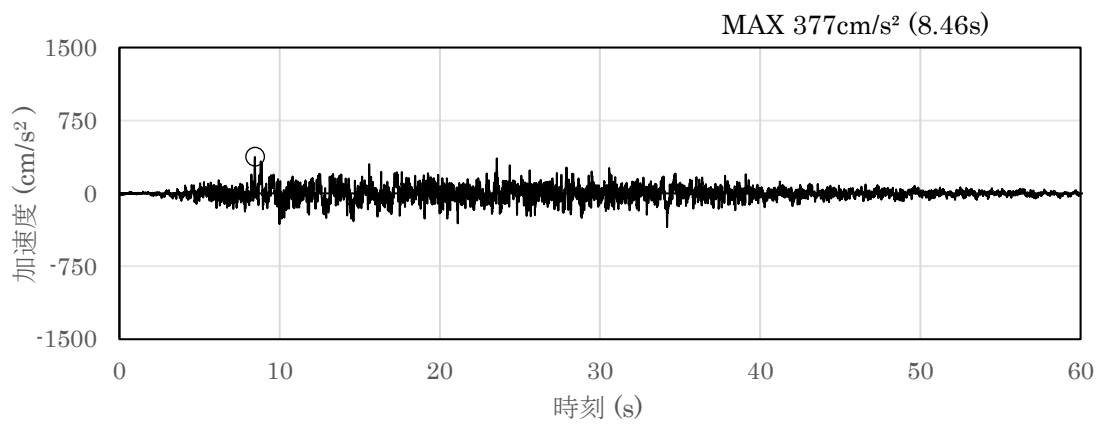

(a) 加速度時刻歴波形

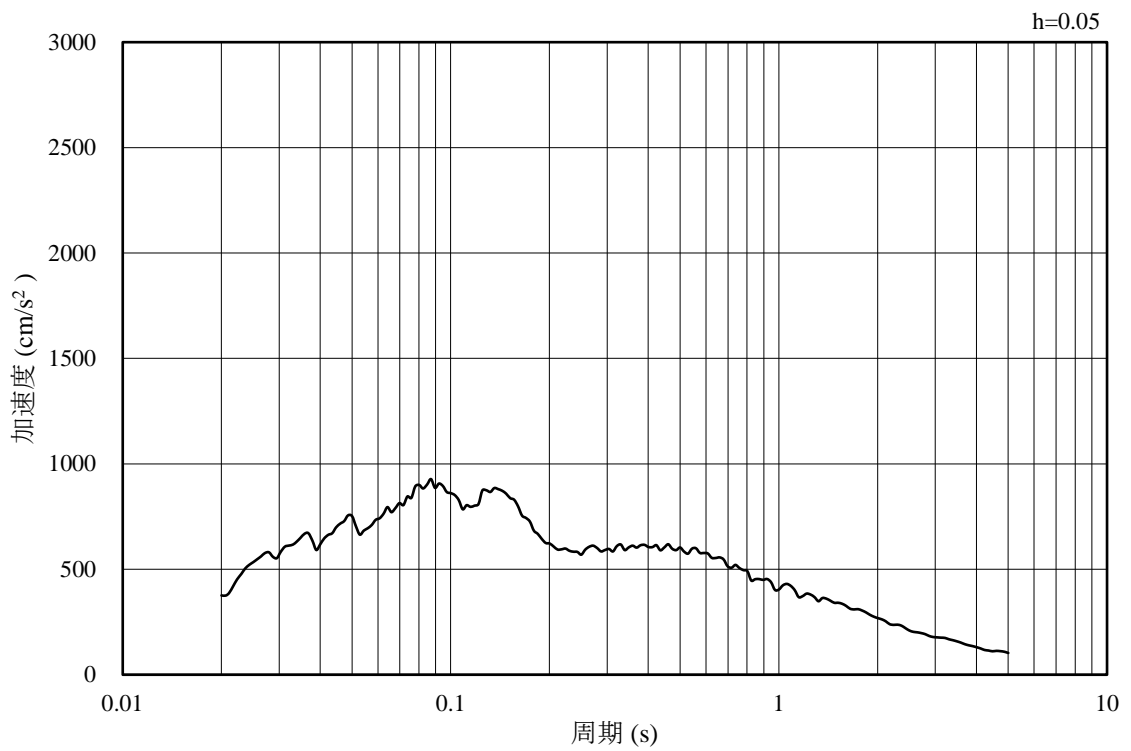

(b) 加速度応答スペクトル

図 4-48 入力地震動の加速度時刻歴波形及び加速度応答スペクトル  
(水平成分：S d - D, EL-140.0m)

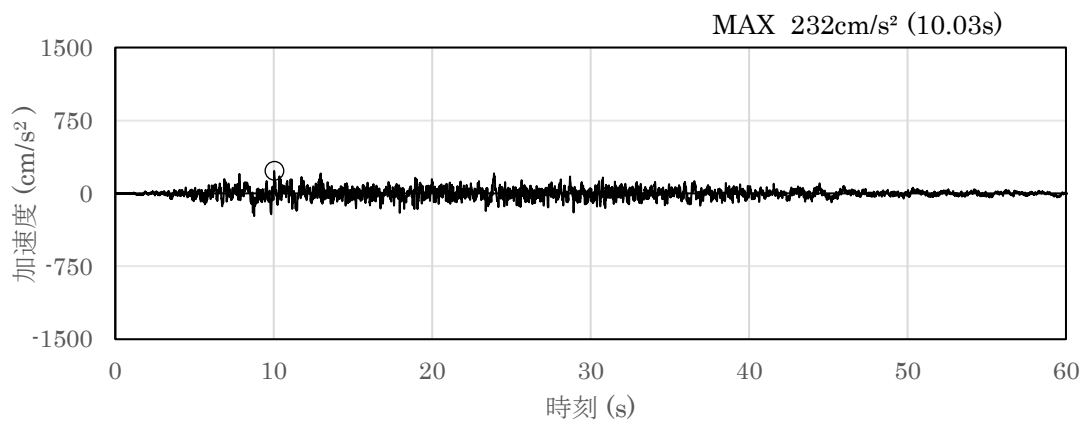

(a) 加速度時刻歴波形

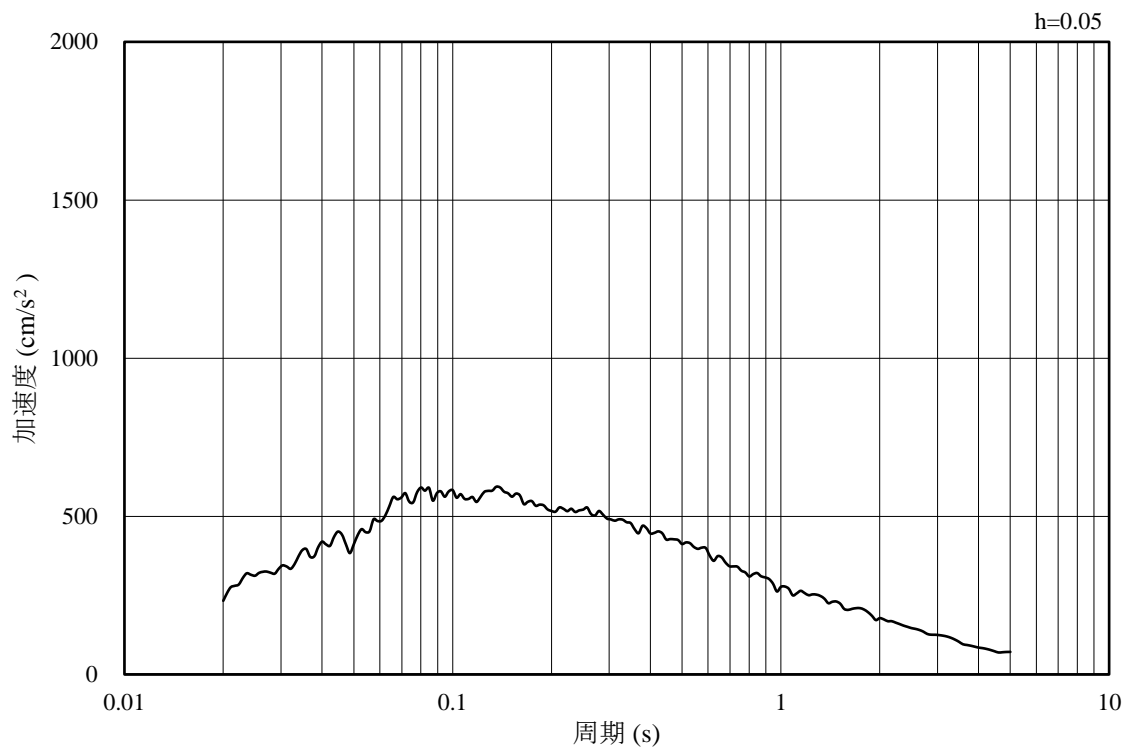

(b) 加速度応答スペクトル

図 4-49 入力地震動の加速度時刻歴波形及び加速度応答スペクトル  
(鉛直成分：S d - D, EL-140.0m)

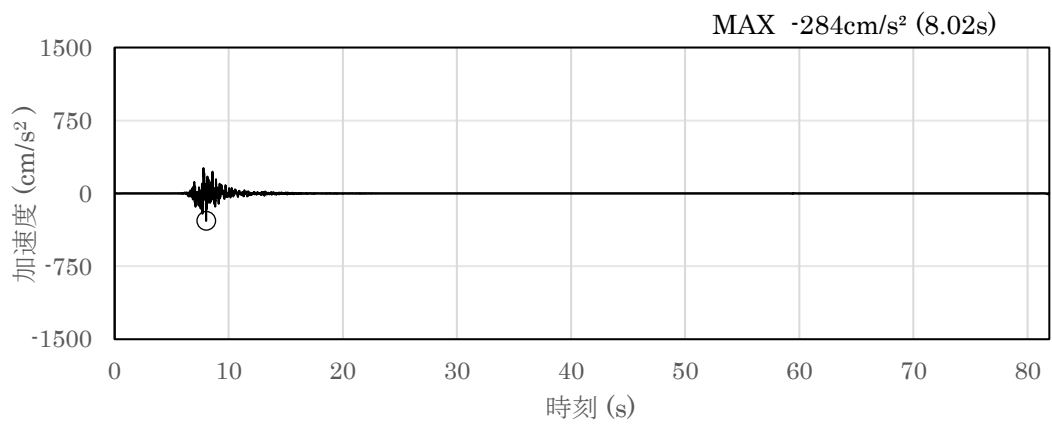

(a) 加速度時刻歴波形

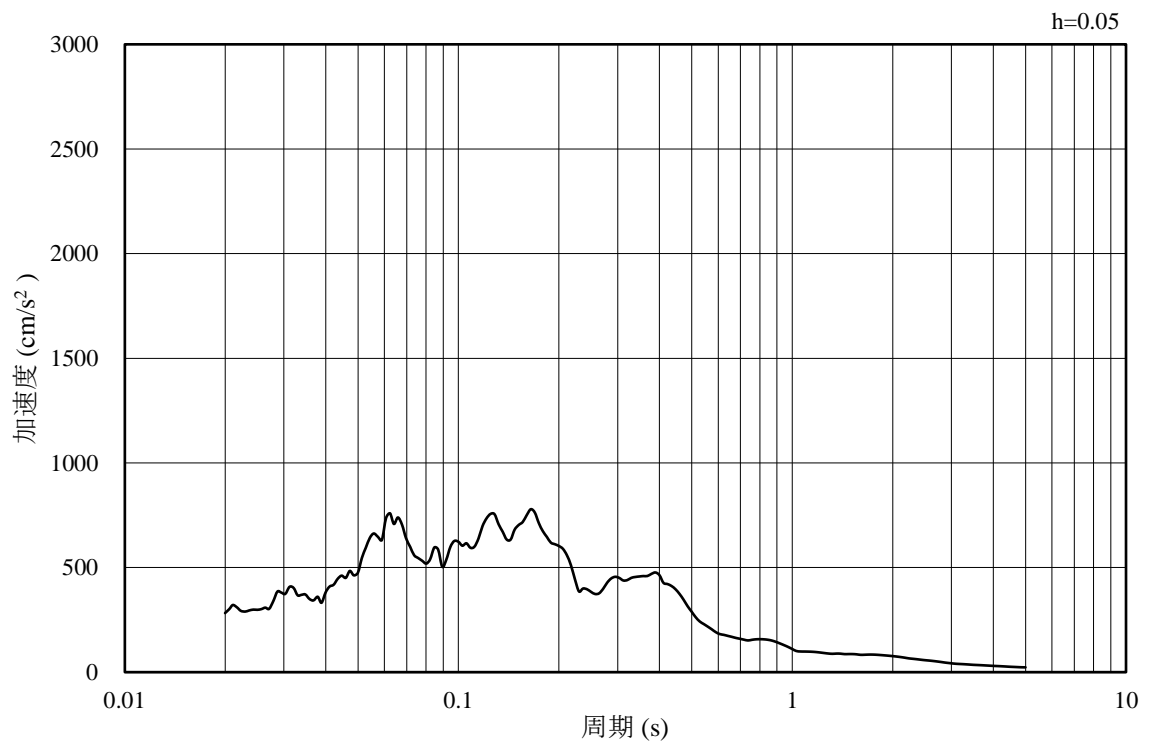

(b) 加速度応答スペクトル

図 4-50 入力地震動の加速度時刻歴波形及び加速度応答スペクトル  
(水平成分：S d - F 1, E W方向, EL-140.0m)

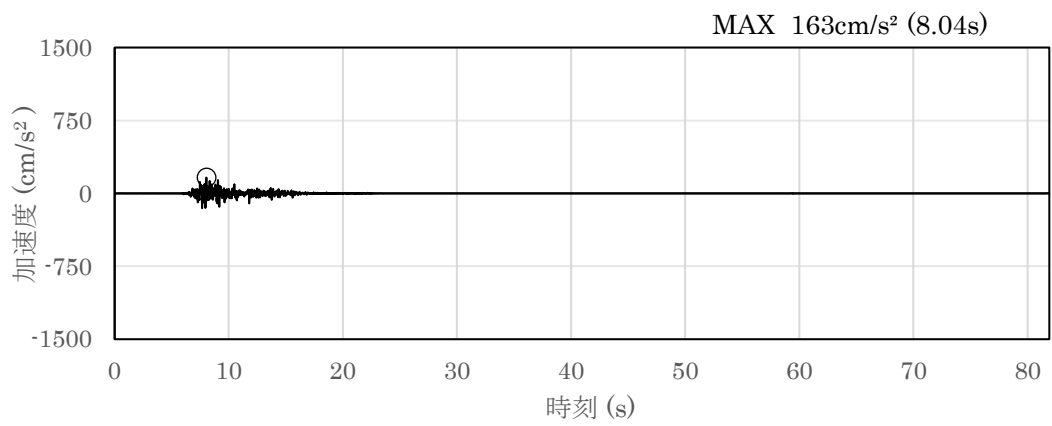

(a) 加速度時刻歴波形

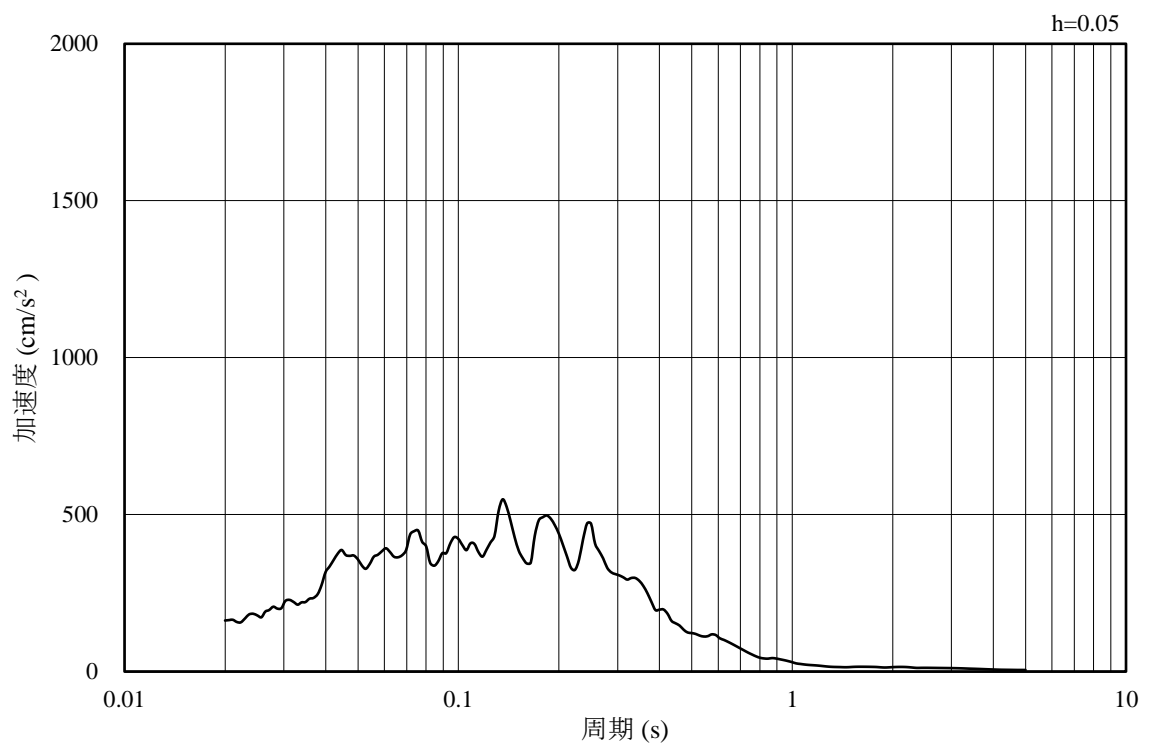

(b) 加速度応答スペクトル

図 4-51 入力地震動の加速度時刻歴波形及び加速度応答スペクトル  
(鉛直成分：S d - F 1, E W方向, EL-140.0m)



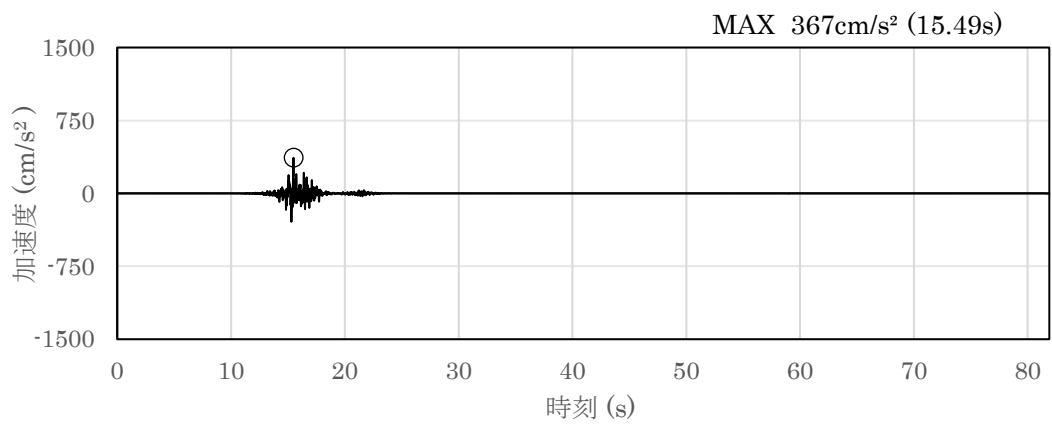

(a) 加速度時刻歴波形

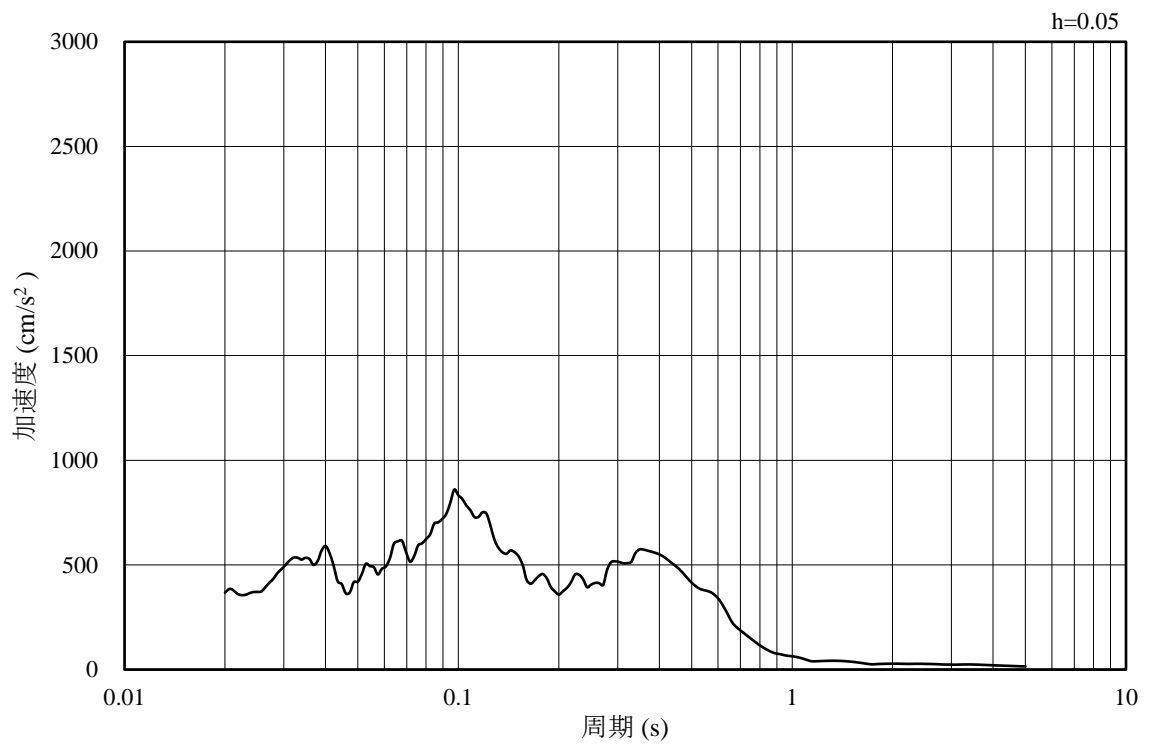

(b) 加速度応答スペクトル

図 4-52 入力地震動の加速度時刻歴波形及び加速度応答スペクトル  
(水平成分：S d - F 2，EW方向，EL-140.0m)

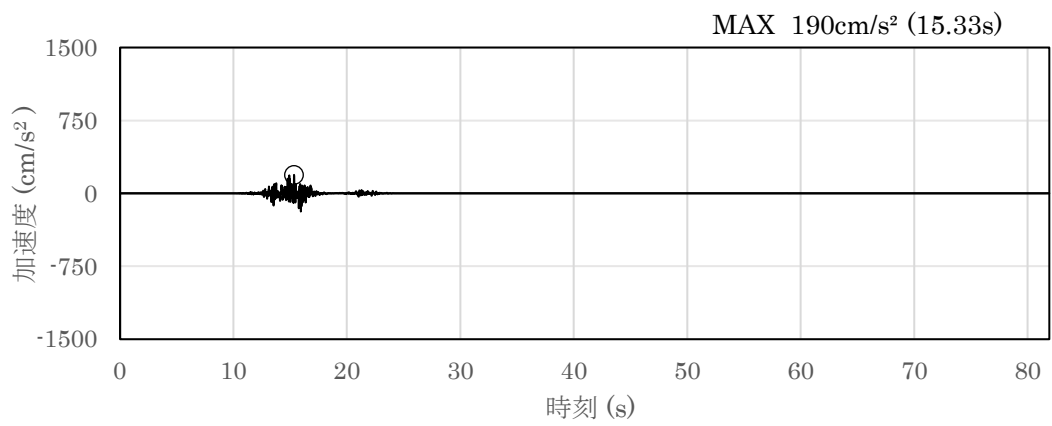

(a) 加速度時刻歴波形

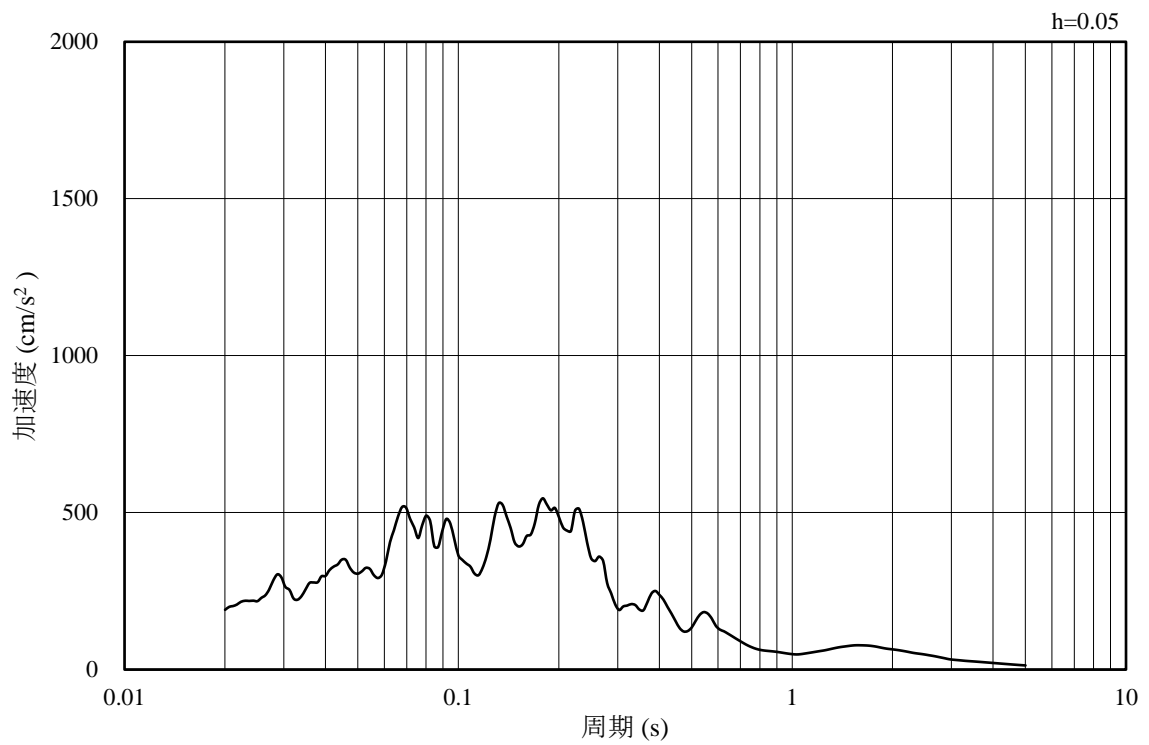

(b) 加速度応答スペクトル

図 4-53 入力地震動の加速度時刻歴波形及び加速度応答スペクトル  
(鉛直成分：S d - F 2，EW方向，EL-140.0m)

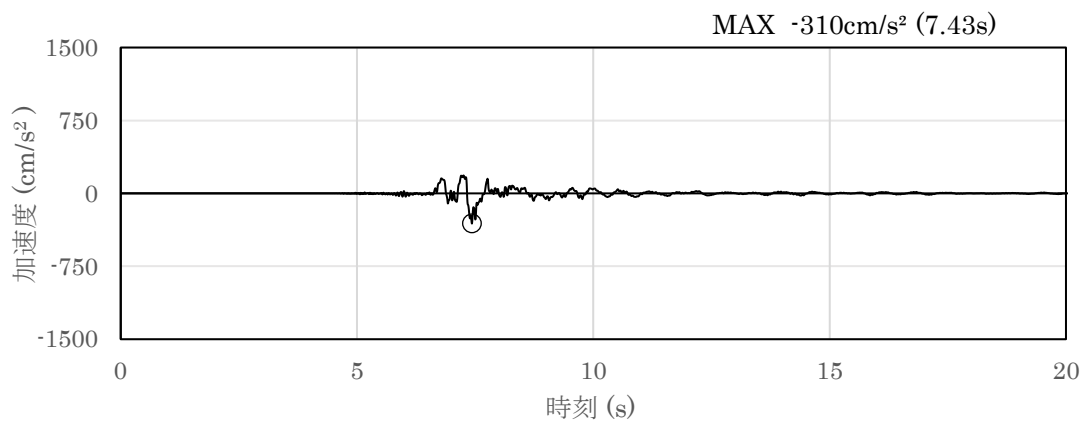

(a) 加速度時刻歴波形

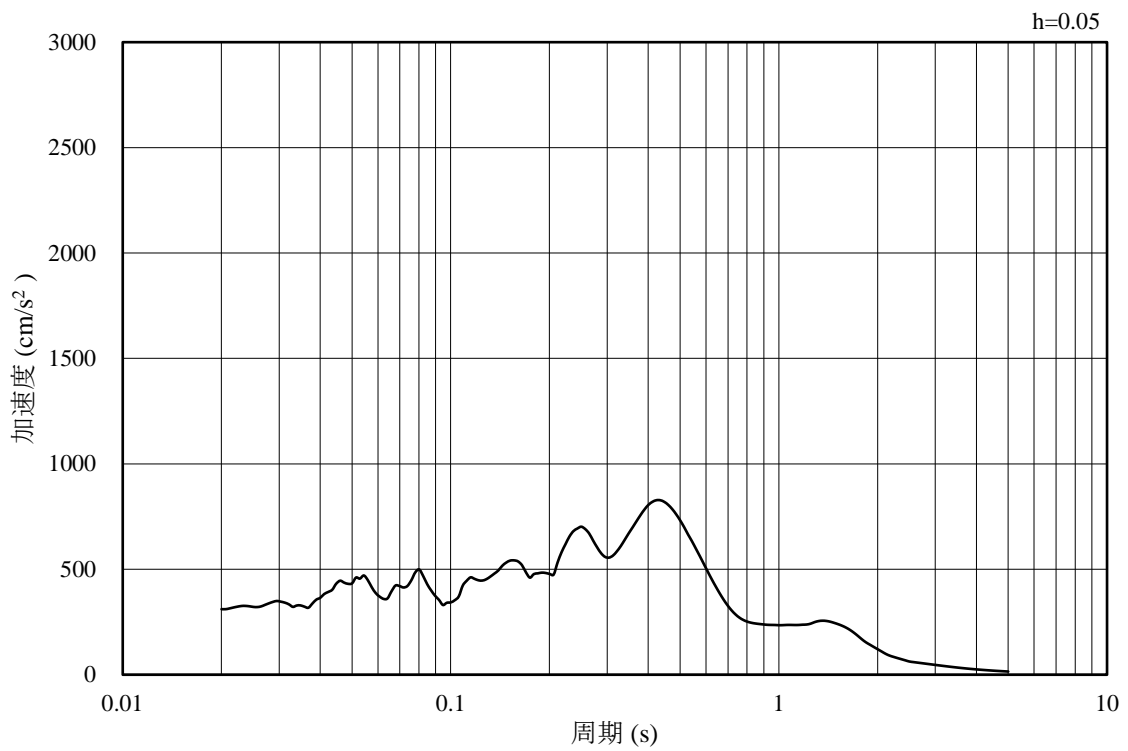

(b) 加速度応答スペクトル

図 4-54 入力地震動の加速度時刻歴波形及び加速度応答スペクトル  
(水平成分 : S d - N 1 , EL-140.0m)

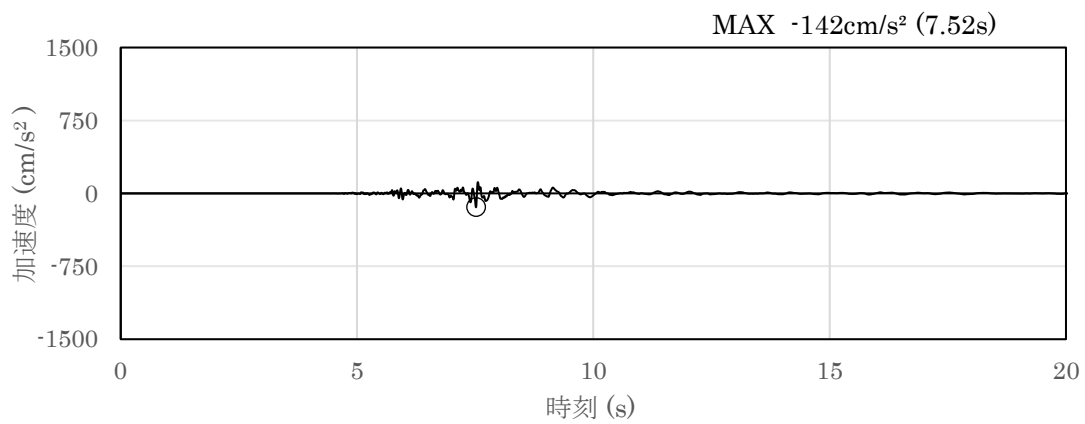

(a) 加速度時刻歴波形

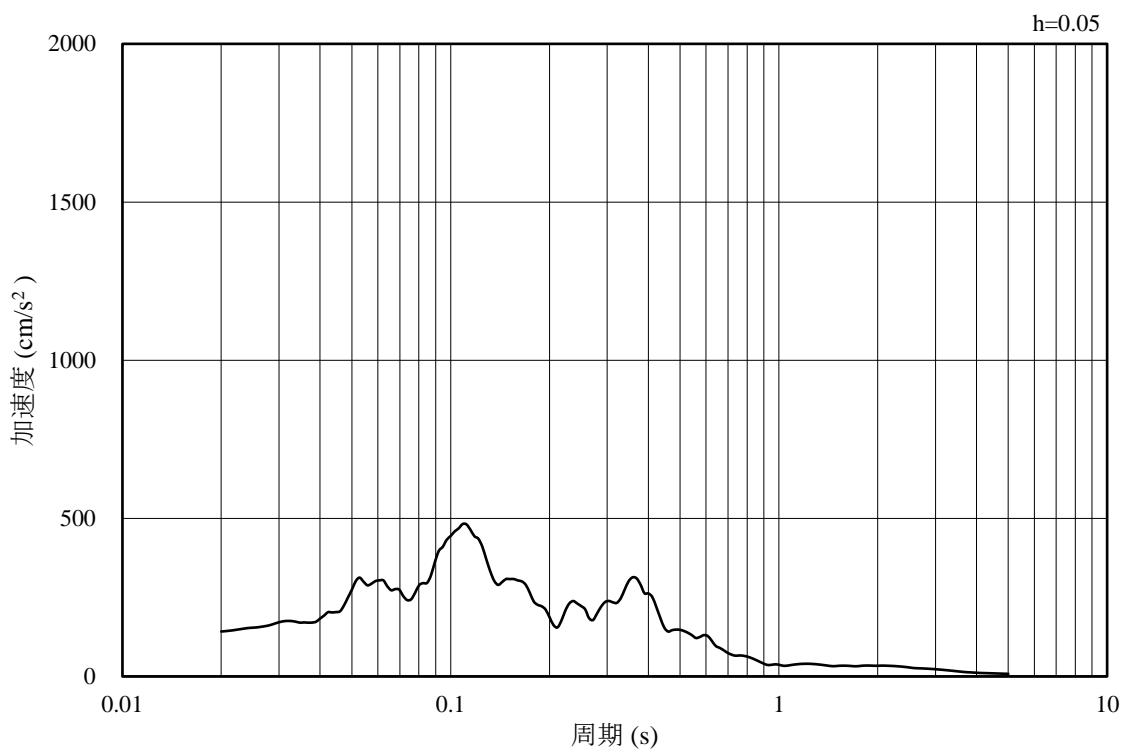

(b) 加速度応答スペクトル

図 4-55 入力地震動の加速度時刻歴波形及び加速度応答スペクトル  
(鉛直成分：S d - N 1 , EL-140.0m)

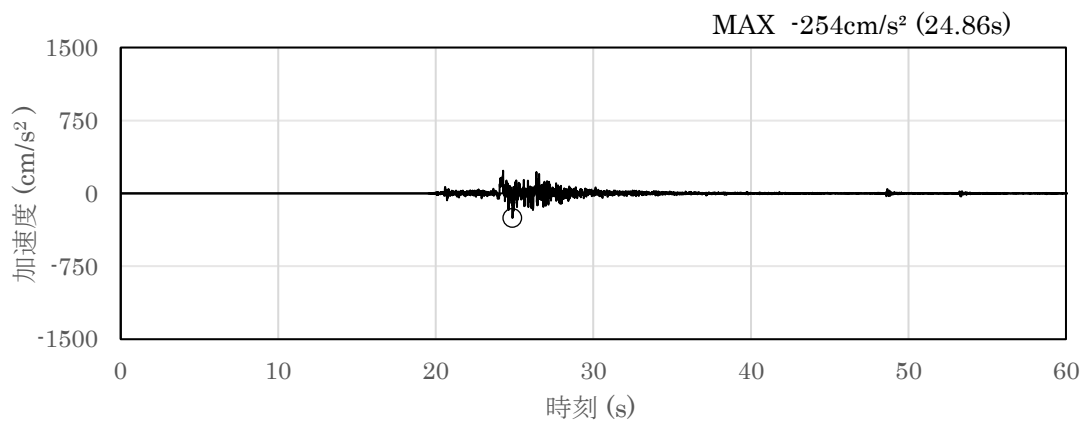

(a) 加速度時刻歴波形

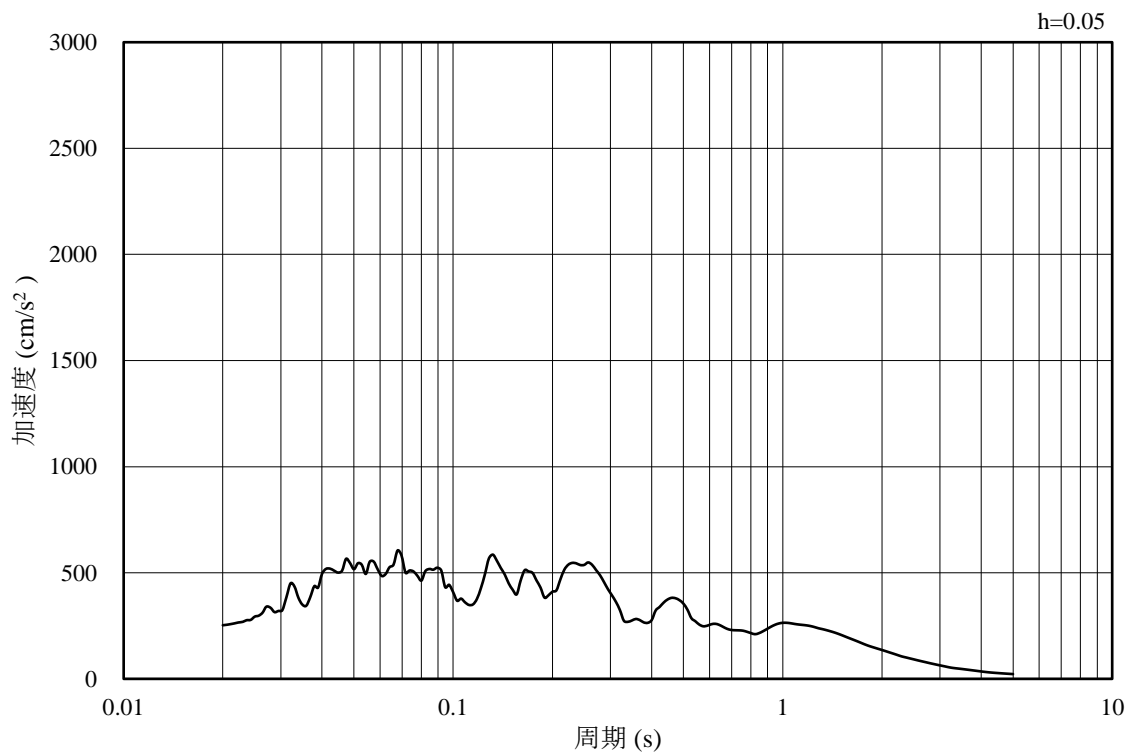

(b) 加速度応答スペクトル

図 4-56 入力地震動の加速度時刻歴波形及び加速度応答スペクトル  
(水平成分：S d - N 2, N S 方向, EL-140.0m)

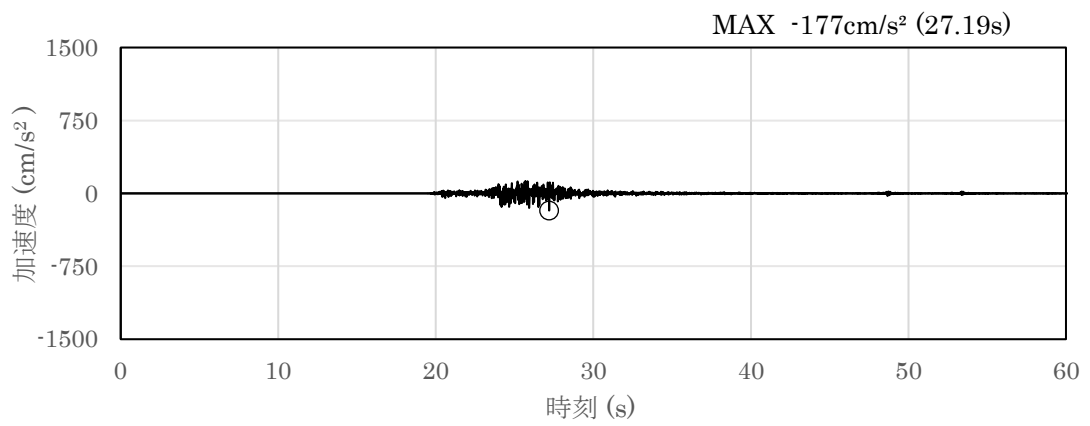

(a) 加速度時刻歴波形

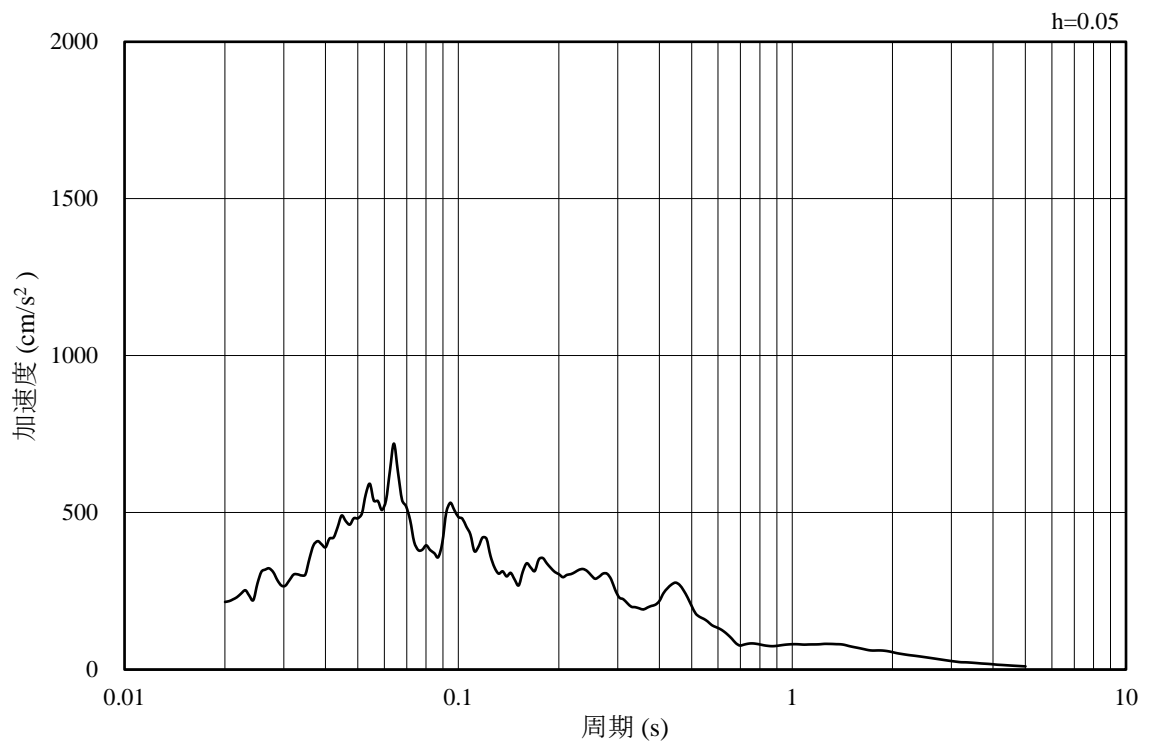

(b) 加速度応答スペクトル

図 4-57 入力地震動の加速度時刻歴波形及び加速度応答スペクトル  
(鉛直成分：S d - N 2，NS 方向，EL-140.0m)

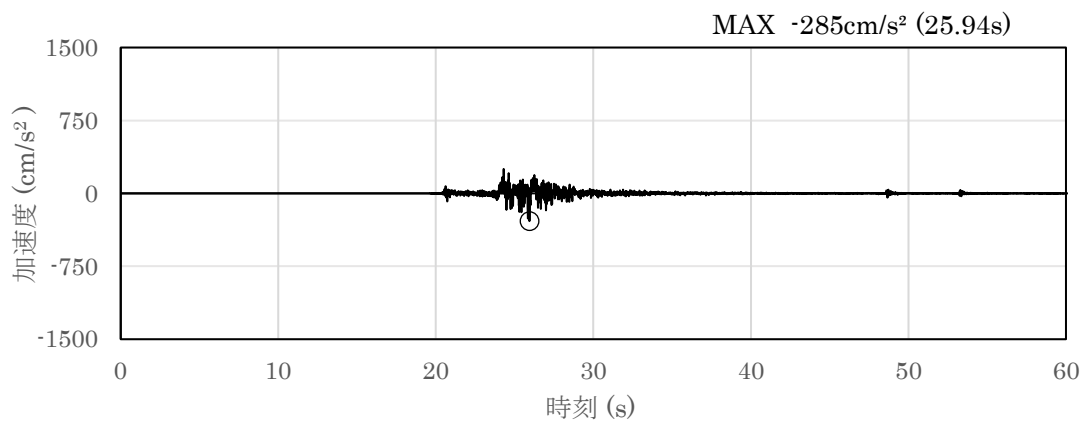

(a) 加速度時刻歴波形

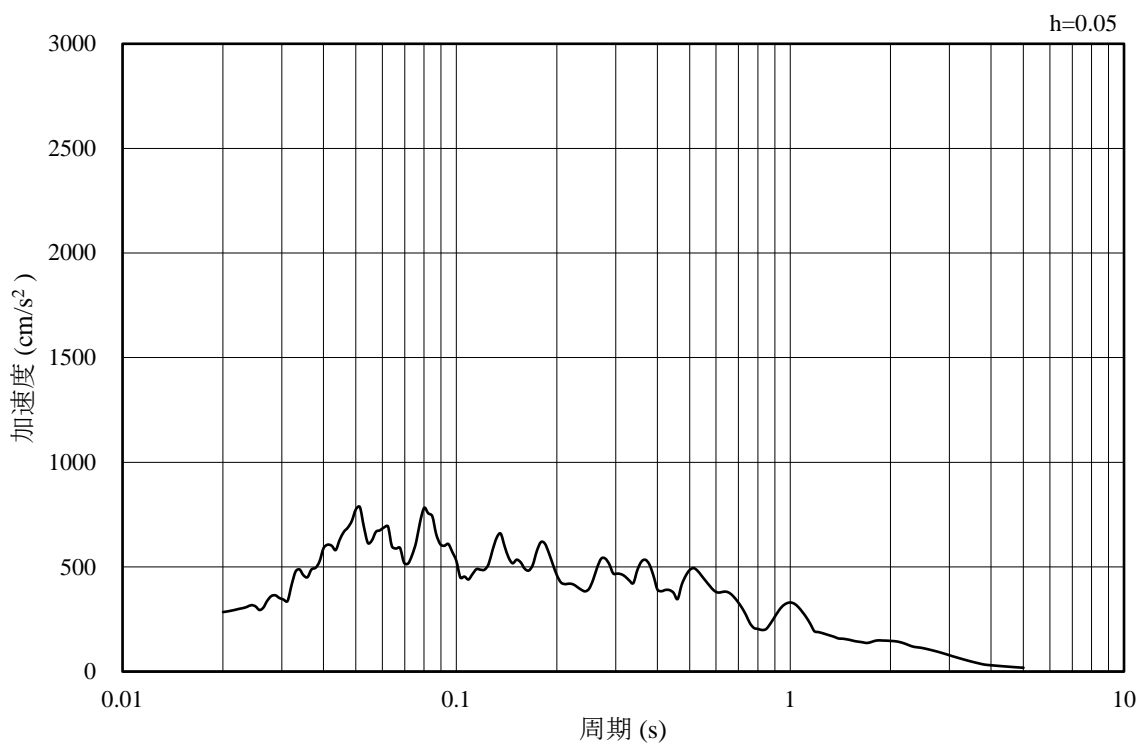

(b) 加速度応答スペクトル

図 4-58 入力地震動の加速度時刻歴波形及び加速度応答スペクトル  
(水平成分：S d - N 2，EW方向，EL-140.0m)

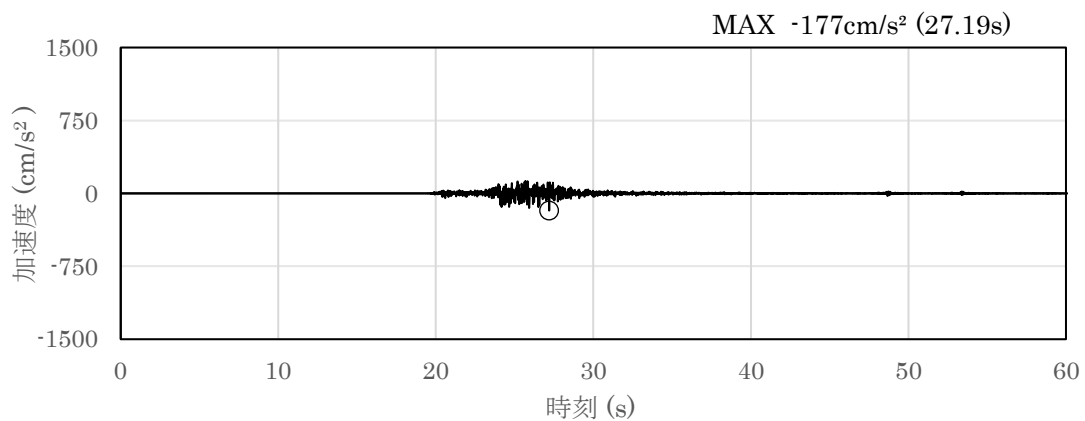

(a) 加速度時刻歴波形

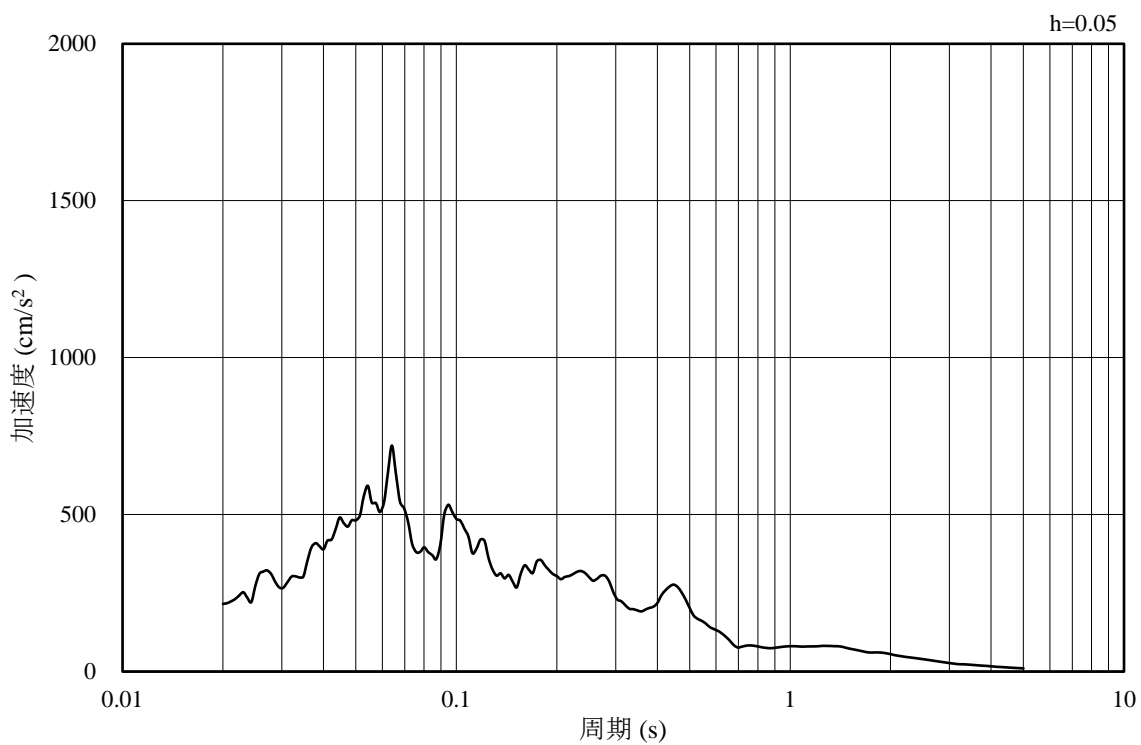

(b) 加速度応答スペクトル

図 4-59 入力地震動の加速度時刻歴波形及び加速度応答スペクトル  
(鉛直成分：S d - N 2，EW方向，EL-140.0m)



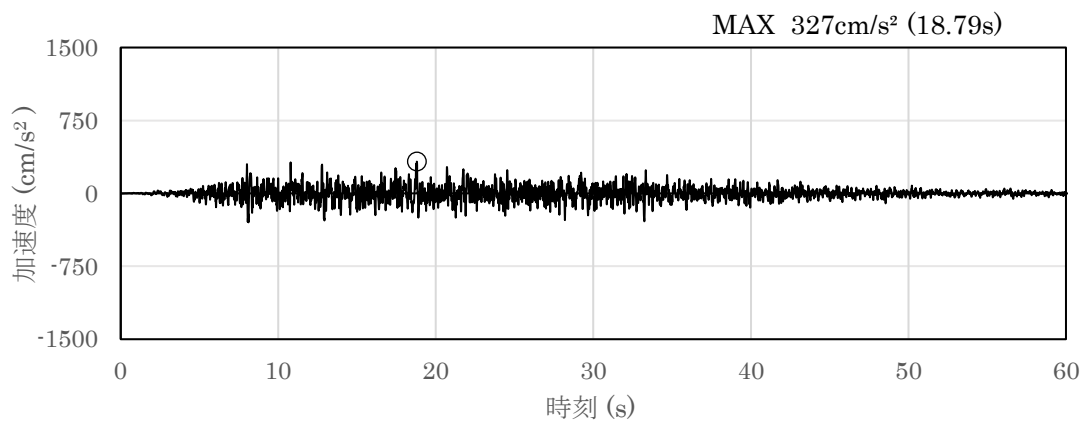

(a) 加速度時刻歴波形

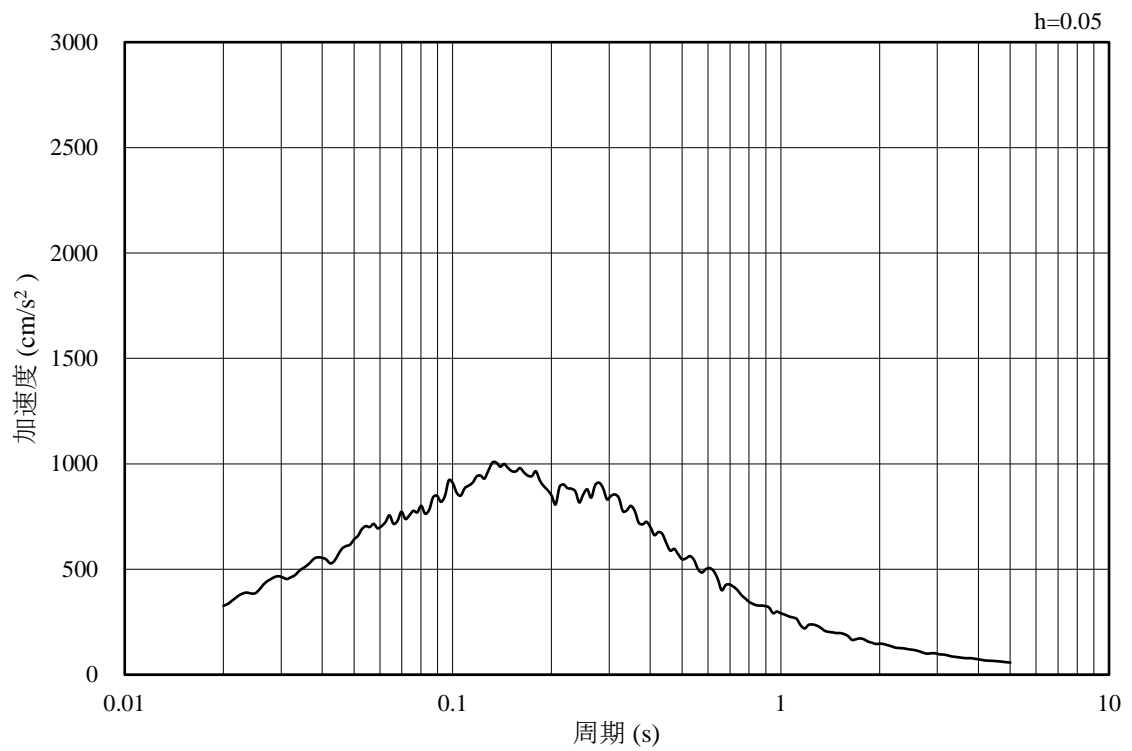

(b) 加速度応答スペクトル

図 4-60 入力地震動の加速度時刻歴波形及び加速度応答スペクトル  
(水平成分：S d - 1 , EL-140.0m)

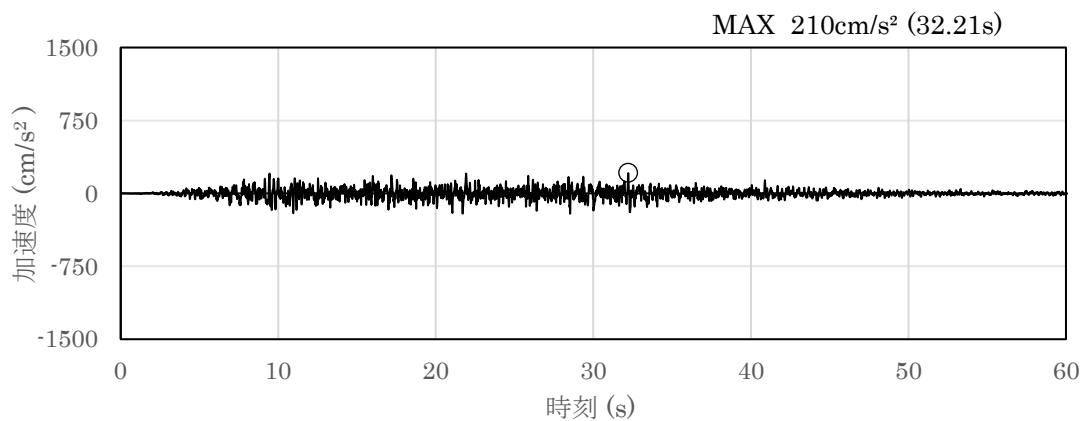

(a) 加速度時刻歴波形

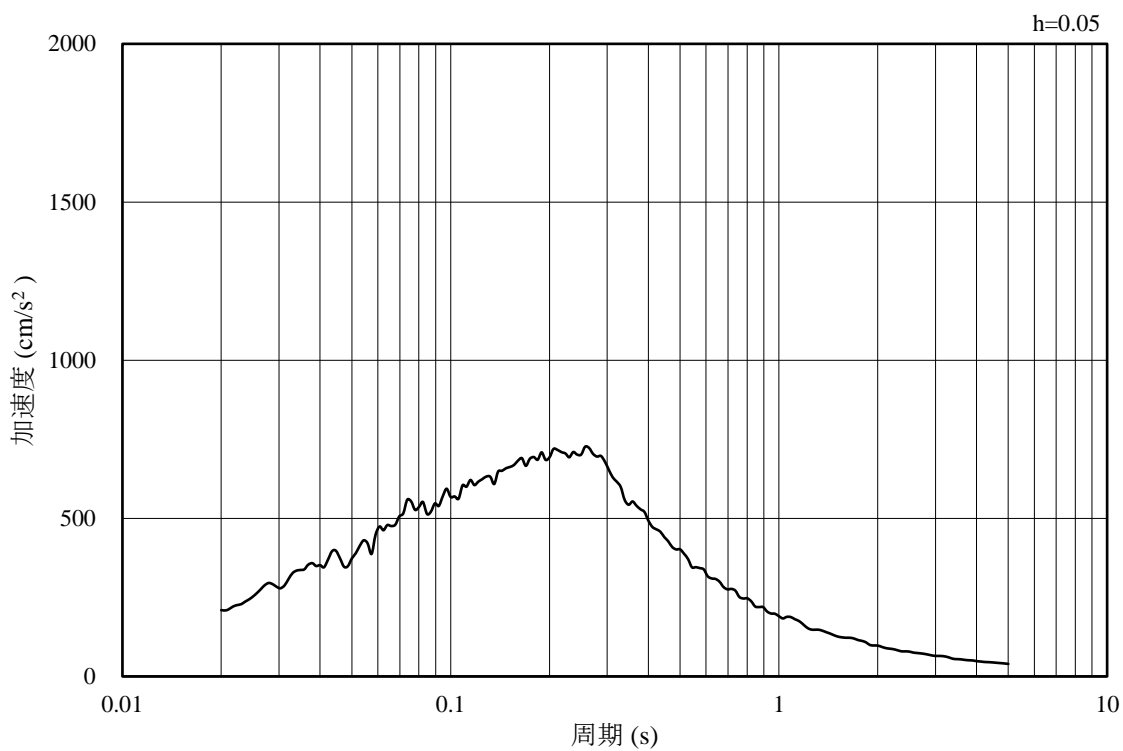

(b) 加速度応答スペクトル

図 4-61 入力地震動の加速度時刻歴波形及び加速度応答スペクトル  
(鉛直成分：S d - 1 , EL-140.0m)

## 4.2 許容限界の設定

屋外重要土木構造物の耐震安全性評価は、「補足-026-01 屋外重要土木構造物の耐震安全性評価について」のうち「2. 屋外重要土木構造物の要求機能と要求機能に対する耐震評価内容」に示すとおり、各構造物の要求機能と要求機能に応じた許容限界を設定し照査を行う。

耐震安全性評価は、限界状態設計法を用いることとし、限界状態設計法については以下に詳述する。

### 4.2.1 曲げ・軸力系の破壊に対する許容限界

構造部材の曲げ・軸力系の破壊に対する許容限界は、土木学会マニュアル 2005 に基づき、限界ひずみ（圧縮縁コンクリートひずみ 1.0%）又は、限界層間変形角（1/100）とする。

土木学会マニュアル 2005 では、曲げ・軸力系の破壊に対する限界状態は、コンクリートの圧縮縁のかぶりが剥落しないこととされており、圧縮縁コンクリートひずみ 1.0%及び層間変形角 1/100 の状態は、かぶりコンクリートが剥落する前の状態であることが、屋外重要土木構造物を模したラーメン構造の破壊実験及び数値シミュレーション等の結果より確認されている。この状態を限界値とすることで構造全体としての安定性が確保できるとして設定されたものである。

曲げ・軸力系の破壊に対する照査において、変形による照査に用いるひずみ及び層間変形角は地震応答解析により得られた応答値に安全係数（構造解析係数）1.2 を乗ずることにより、曲げ・軸力系の破壊に対する安全余裕を見込んだ評価を実施する。

鉄筋コンクリートの曲げ・軸力系の破壊に対する許容限界を表 4-1 に示す。

表 4-1 曲げ・軸力系の破壊に対する許容限界

確認項目	許容限界	
構造強度を有すること	限界ひずみ	圧縮縁コンクリートひずみ 1.0% (10000 $\mu$ ) *1
	限界層間変形角	1/100*2

注記\* 1 :  $\gamma_i \frac{\epsilon_d}{\epsilon_R} < 1.0$

ここで,

- $\gamma_i$  : 構造物係数 ( $\gamma_i = 1.0$ )
- $\epsilon_R$  : 限界ひずみ (圧縮縁コンクリートひずみ 10000  $\mu$ )
- $\epsilon_d$  : 照査用ひずみ ( $\epsilon_d = \gamma_a \cdot \epsilon$ )
- $\gamma_a$  : 構造解析係数 ( $\gamma_a = 1.2$ )
- $\epsilon$  : 圧縮縁の発生ひずみ

\* 2 :  $\gamma_i \frac{R_d}{R_u} < 1.0$

ここで,

- $\gamma_i$  : 構造物係数 ( $\gamma_i = 1.0$ )
- $R_u$  : 限界層間変形角 (= 1/100)
- $R_d$  : 照査用層間変形角 ( $R_d = \gamma_a \cdot R$ )
- $\gamma_a$  : 構造解析係数 ( $\gamma_a = 1.2$ )
- $R$  : 発生層間変形角

#### 4.2.2 せん断破壊に対する許容限界（せん断耐力式によるせん断耐力）

構造部材のせん断破壊に対する許容限界は、棒部材式で求まるせん断耐力とする。

また、せん断耐力式による照査において照査用せん断力が上記のせん断耐力を上回る場合、より詳細に材料非線形解析を用いて部材のせん断耐力を求め許容限界とする。せん断破壊に対する耐力評価のフローを図4-62に示す。



図4-62 せん断破壊に対する耐力評価フロー

棒部材式

$$V_{y d} = V_{c d} + V_{s d}$$

ここで、 $V_{y d}$  : せん断耐力

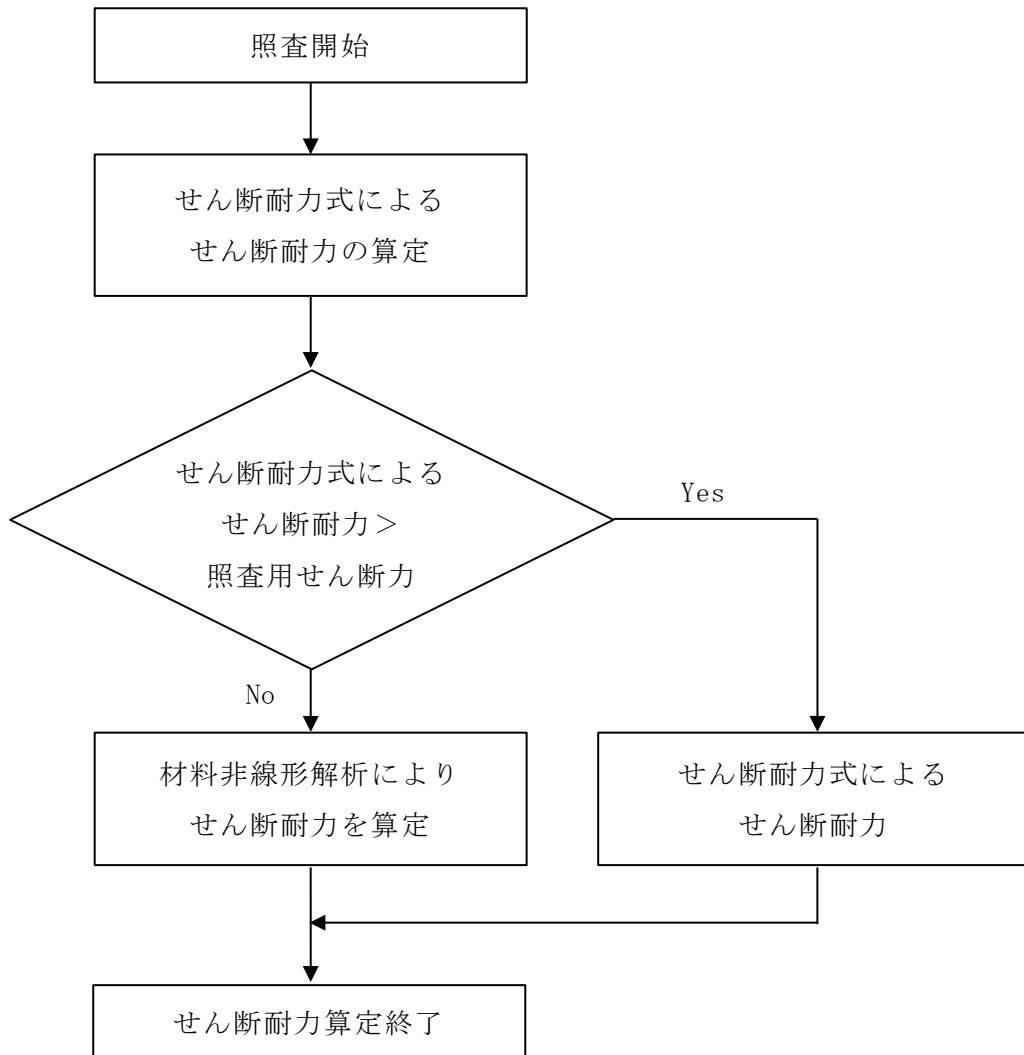
$V_{c d}$  : コンクリートが分担するせん断耐力

$V_{s d}$  : せん断補強鉄筋が分担するせん断耐力

$$V_{c d} = \beta_d \cdot \beta_p \cdot \beta_n \cdot \beta_a \cdot f_{v c d} \cdot b_w \cdot d / \gamma_{b c}$$

$$f_{v c d} = 0.20 \sqrt[3]{f'_{c d}} \quad \text{ただし、} f_{v c d} > 0.72 (\text{N/mm}^2) \quad \text{となる場合は}$$

$$f_{v c d} = 0.72 (\text{N/mm}^2)$$

$$\beta_d = \sqrt[4]{1 / d} \quad (d [\text{m}]) \quad \text{ただし、} \beta_d > 1.5 \quad \text{となる場合は} \beta_d = 1.5$$

$$\beta_p = \sqrt[3]{100 p_v} \quad \text{ただし、} \beta_p > 1.5 \quad \text{となる場合は} \beta_p = 1.5$$

$$\begin{aligned} \beta_n &= 1 + 2M_o / M_{u d} \quad (N_d \geq 0) \quad \text{ただし、} \beta_n > 2.0 \quad \text{となる場合は} \beta_n = 2.0 \\ &= 1 + 4M_o / M_{u d} \quad (N_d < 0) \end{aligned}$$

$$\beta_a = 0.75 + \frac{1.4}{a / d} \quad \text{ただし、} \beta_a < 1.0 \quad \text{となる場合は} \beta_a = 1.0$$

ここで、

$f'_{c d}$  : コンクリート圧縮強度の設計用値 ( $\text{N/mm}^2$ ) で設計基準強度  $f'_{c k}$  を材料係数  $\gamma_{m c}$  除したもの

$p_v$  : 引張鉄筋比  $p_v = A_s / (b_w \cdot d)$

$A_s$  : 引張側鋼材の断面積

$b_w$  : 部材の有効幅

$d$  : 部材の有効高さ

$N'_d$  : 設計軸圧縮力

$M_d$  : 設計曲げモーメント

$M_o$  :  $M_d$  に対する引張縁において、軸力方向によって発生する応力を打ち消すのに必要なモーメント (デコンプレッションモーメント)  $M_o = N'_d \cdot D / 6$

$M_{u d}$  : 軸方向力を考慮しない純曲げ耐力

$D$  : 断面高さ

$a / d$  : せん断スパン比

$\gamma_{b c}$  : 部材係数

$$V_{s d} = \left\{ A_w f_{w y d} (\sin \alpha + \cos \alpha) / s \right\} z / \gamma_{b s}$$

ここで、

- $A_w$  : 区間  $s$  におけるせん断補強鉄筋の総断面積
- $f_{w y d}$  : せん断補強鉄筋の降伏強度を  $\gamma_{ms}$  で除したもので、 $400\text{N/mm}^2$  以下とする。ただし、コンクリート圧縮強度の特性値  $f'_{ck}$  が  $60\text{N/mm}^2$  以上のときは  $800\text{N/mm}^2$  以下とする。
- $\alpha$  : せん断補強鉄筋と部材軸のなす角度
- $s$  : せん断補強鉄筋の配置間隔
- $z$  : 圧縮応力の合力の作用位置から引張鋼材図心までの距離で  $d/1.15$  とする。
- $\gamma_{b s}$  : 部材係数

また、土木学会マニュアル 2005 におけるせん断耐力式による評価においては、表 4-2 に示すとおり、複数の安全係数が見込まれていることから、せん断破壊に対して安全余裕を見込んだ評価を実施することが可能である。

表 4-2 せん断耐力式による評価において考慮している安全係数

安全係数			せん断照査		内容
			応答値算定	限界値算定	
材料係数	コンクリート	$\gamma_{m c}$	1.0	1.3	コンクリートの特性値を低減
	鉄筋	$\gamma_{m s}$	1.0	1.0	—
部材係数	コンクリート	$\gamma_{b c}$	—	1.3	せん断耐力（コンクリート負担分）を低減
	鉄筋	$\gamma_{b s}$	—	1.1	せん断耐力（鉄筋負担分）を低減
構造解析係数		$\gamma_a$	1.05	—	応答値（断面力）の割り増し

注記\*：土木学会マニュアルでは、部材係数 $\gamma_b = \gamma_{b 1} \cdot \gamma_{b 2}$ とされている。

$$\gamma_{b 1} = \begin{cases} 1.3 & (\text{コンクリート}) \\ 1.1 & (\text{鉄筋}) \end{cases}$$

$$\gamma_{b 2} = \begin{cases} 1.0 & (R \leq 0.01) \\ \frac{100R + 2}{3} & (0.01 < R \leq 0.025) \\ 1.5 & (R > 0.025) \end{cases}$$

ここで、R：層間変形角

$\gamma_{b 2}$ は層間変形角の値によらず、部材が降伏していない状態であれば、 $\gamma_{b 2} = 1.0$ としてよいとされている。



#### 4.2.3 せん断破壊に対する許容限界（材料非線形解析によるせん断耐力）

##### (1) 評価条件

図 4-62 のせん断破壊に対する評価フローに示すとおり，照査用せん断力が，せん断耐力式によるせん断耐力を上回る場合は，材料非線形解析によりせん断耐力を算定し，せん断耐力が照査用せん断力を上回ることを確認する。

「4.2.2 せん断破壊に対する許容限界（せん断耐力式によるせん断耐力）」で示したせん断耐力式は，既往の実験等から一般化されたものであることから，構造部材の形状，作用荷重及び鉄筋コンクリートの非線形特性を踏まえた材料非線形解析を実施することにより，より高い精度でせん断耐力を求め，構造部材のせん断照査を行う。

表 4-3 及び表 4-4 に材料非線形解析の概要を示す。

材料非線形解析は，90 年代までに，ひび割れの進展モデルや破壊エネルギーの概念等，基本となるモデルが提示され，様々な問題に適用されながら有効性と信頼性を高めており，コンクリート標準示方書[設計編]（土木学会 2012 年制定）（以下「コンクリート標準示方書 2012」という。）や土木学会マニュアル等で取り扱われている。

材料非線形解析にて用いる鉄筋コンクリートの構成則については種々あるが，ここでは，現在までに実務でも使用され，適用性と信頼性が確認されており，コンクリート標準示方書 2012 において標準とされる以下の手法とする。①鉄筋とコンクリートとの一体性を前提とする分散ひび割れモデルにてモデル化する。②鉄筋との複合作用が支配的な鉄筋周辺のコンクリートについては，平均化構成則を用いる。③鉄筋との複合作用が及ばない領域では，コンクリートの破壊力学の概念を導入する。

なお，材料非線形解析の適用に当たっては，当該構造物の構造的な特徴や荷重条件が類似する既往の実験等から得られたせん断耐力と，材料非線形解析によるせん断耐力を比較し，その適用性を判断した上で，モデル化や各種パラメータの設定に係る解析者の差を考慮した安全係数を設定する。

材料非線形解析においては，解析コード「UC-win/WCOMD」を使用する。なお，解析コードの検証及び妥当性確認等の概要については，VI-5「計算機プログラム（解析コード）の概要」に示す。

表 4-3 材料非線形解析の位置付け（土木学会マニュアル）



表 4-4 部材非線形解析と材料非線形解析の特徴

解析手法	部材非線形モデル	材料非線形モデル		
モデル化	骨組	有限要素		
解析次元	一次元	二次元	三次元	
構成則	$M-\phi$ , $M-\theta$ など	応力ひずみ関係		
要素	はり要素	ファイバー要素	平面要素	立体要素
ガウス積分	$M-\phi$ , $M-\theta$ など	$M-\phi$ に変換	応力-ひずみ	
特徴	汎用性	狭い ← → 広い		
	解析時間	短い ← → 長い		

a. 適用基準

材料非線形解析については，土木学会マニュアル，コンクリート標準示方書 2012 等に基づき実施する。

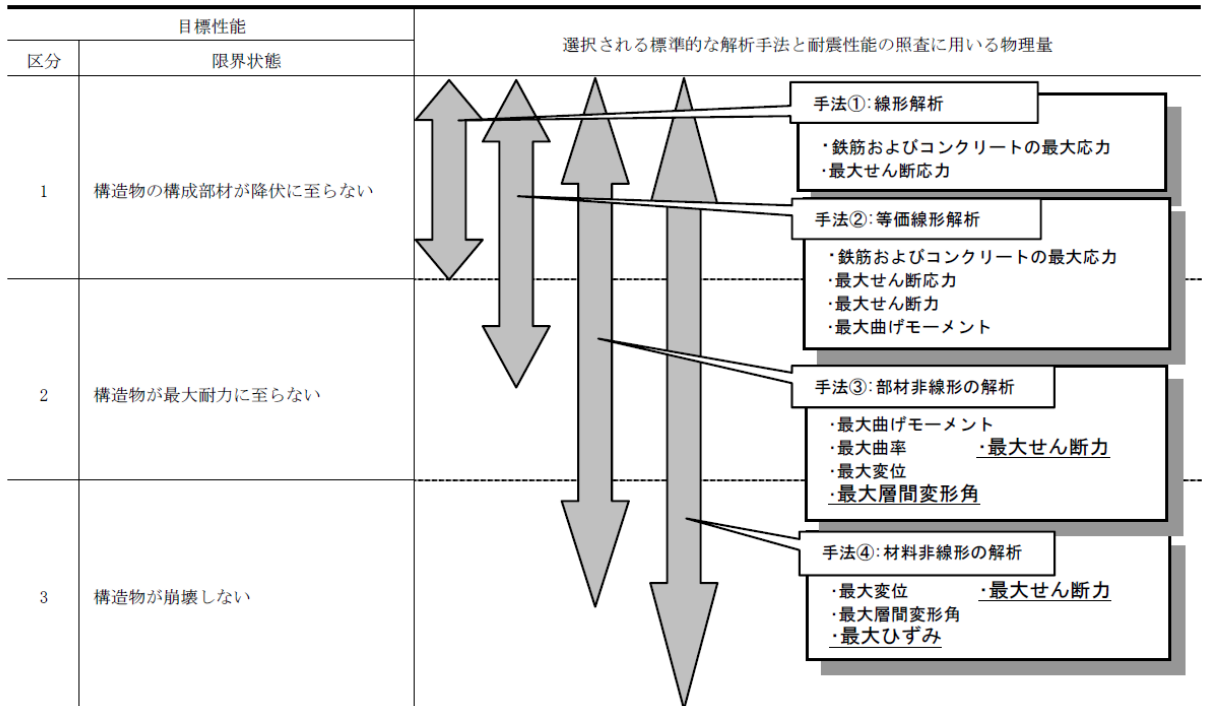
表 4-5 に参考とする主な基準等を示す。

表 4-5 参考とする主な基準等

項目	参考とする主な基準等	備考
材料定数 材料特性	コンクリート標準示方書 2012 土木学会マニュアル	—
許容限界	—	せん断力-相対変位関係より設定した許容限界（破壊基準）が，部材係数の設定における材料非線形解析にて，実験結果とおおむね整合的であることを確認。

b. 材料定数

耐震評価に用いる材料定数は，文献等を基に設定する。コンクリート及び鉄筋の材料定数を表 4-6 及び表 4-7 に示す。

表 4-6 コンクリートの材料定数

	設定値	諸元
単位体積重量	0.0kN/m <sup>3</sup>	材料非線形解析による荷重に含まれることから考慮しない
圧縮強度	15.8N/mm <sup>2</sup>	設計基準強度（20.6N/mm <sup>2</sup> ） ／材料係数*
引張強度	1.33N/mm <sup>2</sup>	引張強度／材料係数*
圧縮ピークひずみ	0.002	コンクリート標準示方書 2012
ひび割れ-せん断 伝達係数	1.0	コンクリート標準示方書 2012
破壊エネルギー	0.0681N/mm	コンクリート標準示方書 2012

注記\*：材料係数を 1.3 として算出

表 4-7 鉄筋の材料定数

		設定値	諸元
単位体積重量		0.0kN/m <sup>3</sup>	材料非線形解析による荷重に含まれることから考慮しない
ヤング係数		200kN/mm <sup>2</sup>	コンクリート標準示方書 2012
降伏 強度	主鉄筋	1000N/mm <sup>2</sup>	せん断破壊先行型の破壊形態となるよう曲げ耐力が増大するように設定
	せん断 補強筋	345N/mm <sup>2</sup>	SD345

c. 解析モデルの要素分割

材料非線形解析の対象とする構造部材を平面ひずみ要素でモデル化する。構造部材のモデル化に当たっては、図 4-63 に示すとおり、鉄筋の付着が有効な領域を鉄筋コンクリート要素としてモデル化し、付着の影響が及ばない領域を無筋コンクリート要素としてモデル化する。

部材厚方向の要素分割数については、鉄筋を含む要素と無筋要素を明確に指定できる分割数が望ましいこと、及び 3 層以上の分割数をとる場合、解析結果に大きな差異が生じないことから 3 層以上に設定することとする。

具体的には、鉄筋を含む要素は、鉄筋を中心としてかぶり厚さの 2 倍とし、無筋領域については、要素形状が極端に扁平にならないように分割する。

なお、対象とする構造部材に接合する部材は、弾性要素でモデル化し、モデル端部を固定境界とする。



図 4-63 鉄筋付着有効領域と無筋領域の分割の概要

d. コンクリートの非線形特性

耐震評価に用いる要素は鉄筋コンクリート要素及び無筋コンクリート要素に分類されるが、それぞれの非線形特性は同一の考え方で表される。

(a) 圧縮応力下における応力-ひずみ関係

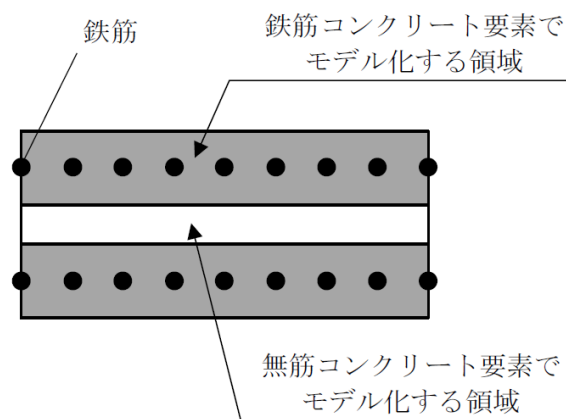
図 4-64 に一軸圧縮応力下における応力-ひずみ関係を示す。

圧縮応力下の応力-ひずみの骨格曲線は、最大応力点までの硬化域と、最大応力点を越えた軟化域で表され、残留塑性ひずみと除荷再載荷時の剛性低下を考慮している。

また、ひび割れ発生後のコンクリートの圧縮強度については、図 4-65 に示す、低減係数を破壊パラメータに乗じることで、ひび割れ発生後の圧縮強度の低下を考慮する。

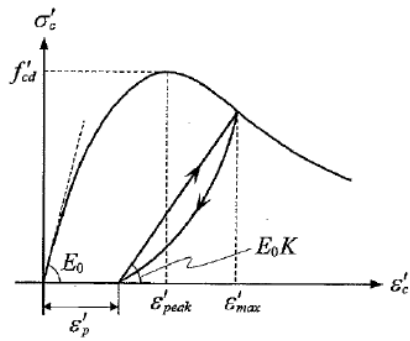

$$\sigma'_c = E_0 K (\epsilon'_c - \epsilon'_p) \geq 0$$

$$E_0 = \frac{2 \cdot f'_{cd}}{\epsilon'_{peak}}$$

$$K = \exp \left\{ -0.73 \frac{\epsilon'_{max}}{\epsilon'_{peak}} \left( 1 - \exp \left( -1.25 \frac{\epsilon'_{max}}{\epsilon'_{peak}} \right) \right) \right\}$$

$$\epsilon'_p = \epsilon'_{max} - 2.86 \cdot \epsilon'_{peak} \left\{ 1 - \exp \left( -0.35 \frac{\epsilon'_{max}}{\epsilon'_{peak}} \right) \right\}$$

ここに、 $f'_{cd} = f'_{ck} / \gamma_c$

$\epsilon'_{peak}$  : 圧縮強度に対応するひずみ (一般に、0.002 としてもよい)

$\epsilon'_{max}$  : 過去に受けた圧縮ひずみの最大値

$\epsilon'_p$  : 塑性ひずみ

K : 弾性剛性残存率

図 4-64 圧縮応力下におけるコンクリートの非線形特性



図 4-65 弾性剛性残存率の低減係数

(b) 引張応力下における応力-ひずみ関係

引張応力下における応力-ひずみ関係は、ひび割れ発生までは線形弾性とし、ひび割れ強度以降は、鉄筋とコンクリートの付着の影響等を考慮し、図4-66に示す骨格曲線を用いて、ひび割れ間のコンクリートに引張応力分担を考慮する。

引張力を受ける無筋コンクリート要素では、引張軟化挙動は、破壊エネルギー ( $G_f$ ) によって定義する。引張軟化挙動の考慮に当たっては、図4-67に示すひび割れ発生後の軟化曲線とひび割れ発生点からの除荷曲線とで囲まれる面積が  $G_f/L$ 。(要素寸法) に一致するように、軟化特性を表す係数  $c$  を用いる。

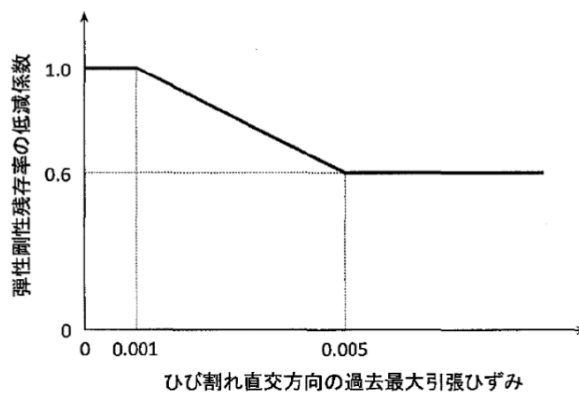
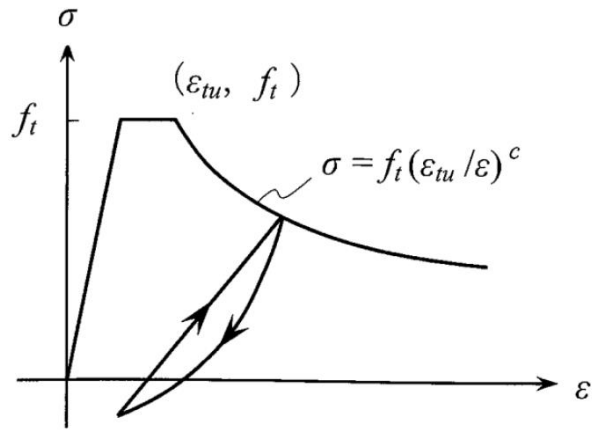

ここに,

$f_t$  : 引張強度

$\epsilon_{tu}$  : 引張軟化開始ひずみ

$c$  : 引張軟化特性を表す係数

図 4-66 引張対応力下における鉄筋とコンクリートの付着効果を考慮した  
応力-ひずみ関係



図 4-67 応力-ひずみ曲線と破壊エネルギー $G_f$ の関係



(c) ひび割れ面でのせん断伝達関係

コンクリートのひび割れ発生後にひび割れ角度を固定する固定ひび割れモデルでは、ひび割れ面のずれによるせん断応力伝達特性を考慮する必要がある。

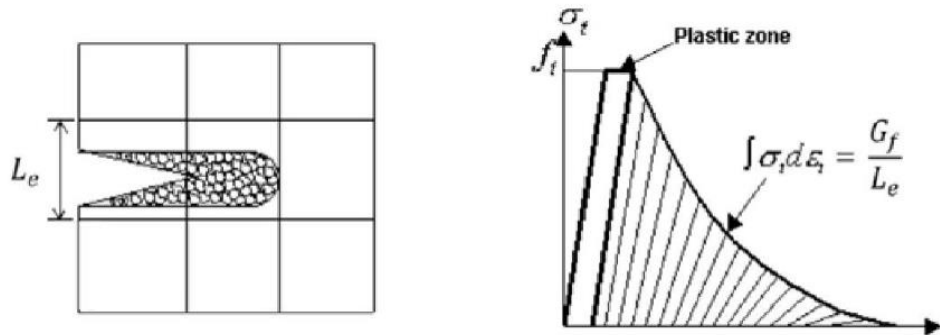
ひび割れ面でのせん断伝達挙動は、斜めひび割れの発生に伴う剛性低下や破壊を評価するため、図 4-32 に示すとおり、ひび割れ面におけるせん断ひずみ  $\gamma$  とひび割れ開口ひずみ  $\varepsilon$  の比をパラメータとし、コンクリートの剛性低下を考慮するモデルを用いる。

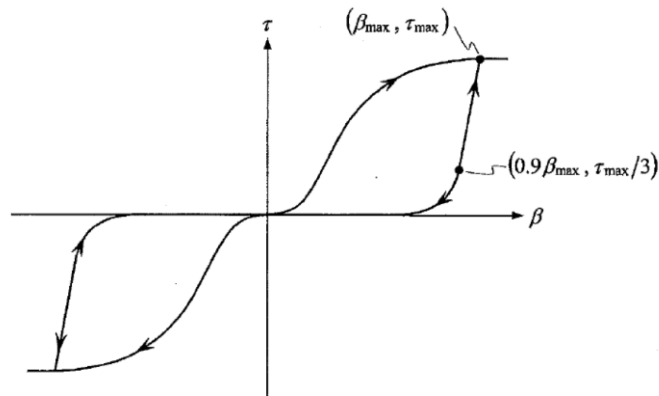

ここに、

- $\beta$  : ひび割れ面におけるせん断ひずみ  $\gamma$  とひび割れ開口ひずみ  $\varepsilon$  の比 ( $\gamma / \varepsilon$ )
- $\tau$  : ひび割れ面でのせん断応力
- $\tau_{max}$  : 除荷開始時せん断応力
- $\beta_{max}$  : 除荷開始時せん断ひずみ  $\gamma$  とひび割れ開口ひずみ  $\varepsilon$  の比

図 4-68 ひび割れ面でのせん断伝達モデル

e. 鉄筋の非線形特性

ひび割れを複数含む領域におけるコンクリート中の鉄筋の平均応力-平均ひずみ関係は、単体鉄筋の応力-ひずみ関係と異なり、図4-69に示すひずみ硬化特性を考慮する。

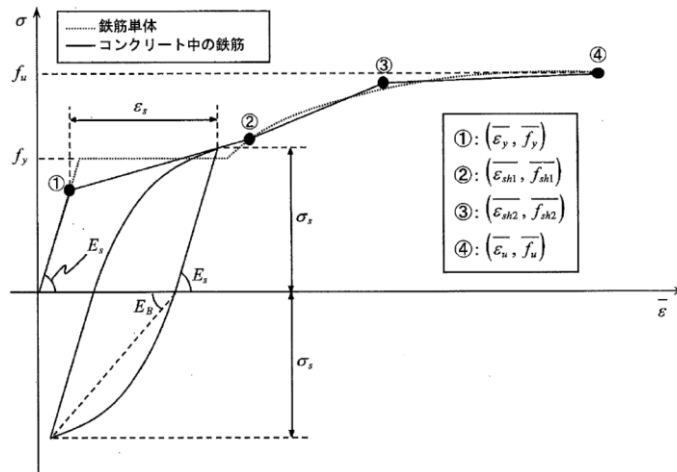

- $f_y$  : 鉄筋単体の降伏強度 (N/mm<sup>2</sup>)
- $f_u$  : 鉄筋単体の引張強度 (N/mm<sup>2</sup>)
- $E_s$  : 鉄筋単体のヤング係数 (N/mm<sup>2</sup>)
- $\epsilon_y$  : 鉄筋単体の降伏ひずみ
- $\epsilon_{sh}$  : 鉄筋単体のひずみ硬化開始ひずみ
- $p$  : 鉄筋比
- $f_1$  : コンクリートの引張強度 (N/mm<sup>2</sup>)

図4-69 ひずみ硬化域までモデル化した鉄筋の平均応力-平均ひずみ関係

f. 鉄筋コンクリートとしてのモデル化

コンクリートと鉄筋の界面の付着特性をテンションスティフニング効果（引張特性が硬化する現象）として、鉄筋コンクリート要素の中に取り込むことにより、鉄筋コンクリートの構成則を直接与える。

鉄筋コンクリートの引張応力下の平均応力は、以下の式で表される。

$$\bar{\sigma}_{RC} = \frac{A_s}{A_{RC}} \bar{\sigma}_s + \frac{A_C}{A_{RC}} \bar{\sigma}_C$$

ここに、 $\bar{\sigma}_s$ 、 $\bar{\sigma}_C$  : それぞれ鉄筋とコンクリートの平均応力

$A_s$ 、 $A_C$  : それぞれ鉄筋とコンクリートの断面積、 $A_{RC} = A_s + A_C$

g. 鉄筋コンクリートとしてのモデル化

材料非線形解析においては、地震応答解析（部材非線形解析）により得られた荷重を用いることから、荷重の組み合わせは地震応答解析と同様である。

(2) 評価内容

a. 耐震評価フロー

材料非線形解析を用いたせん断耐力評価の評価フローを図 4-70 に示す。



図 4-70 材料非線形解析の耐震評価フロー

b. 荷重の設定

材料非線形解析にて考慮する荷重は、地震応答解析（二次元時刻歴応答解析）から得られる荷重を考慮する。具体的には、地震応答解析で評価対象部材のせん断照査結果が厳しくなる時刻における断面力（曲げモーメント、軸力及びせん断力）を材料非線形解析モデルに図 4-71 に示すとおり作用させる。

材料非線形解析では、地震応答解析で得られた照査時刻の断面力分布を再現できる荷重分布を算出し、この荷重比率を維持しながら漸増载荷する。

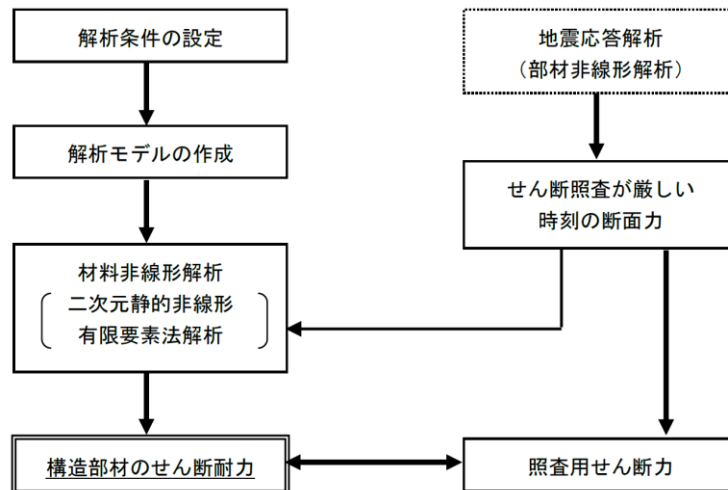
作用荷重は、常時荷重及び地震時荷重を、図 4-72 に示すとおり载荷し材料非線形解析を実施する。



図 4-71 材料非線形解析における荷重状況



図 4-72 荷重の作用手順

c. せん断耐力

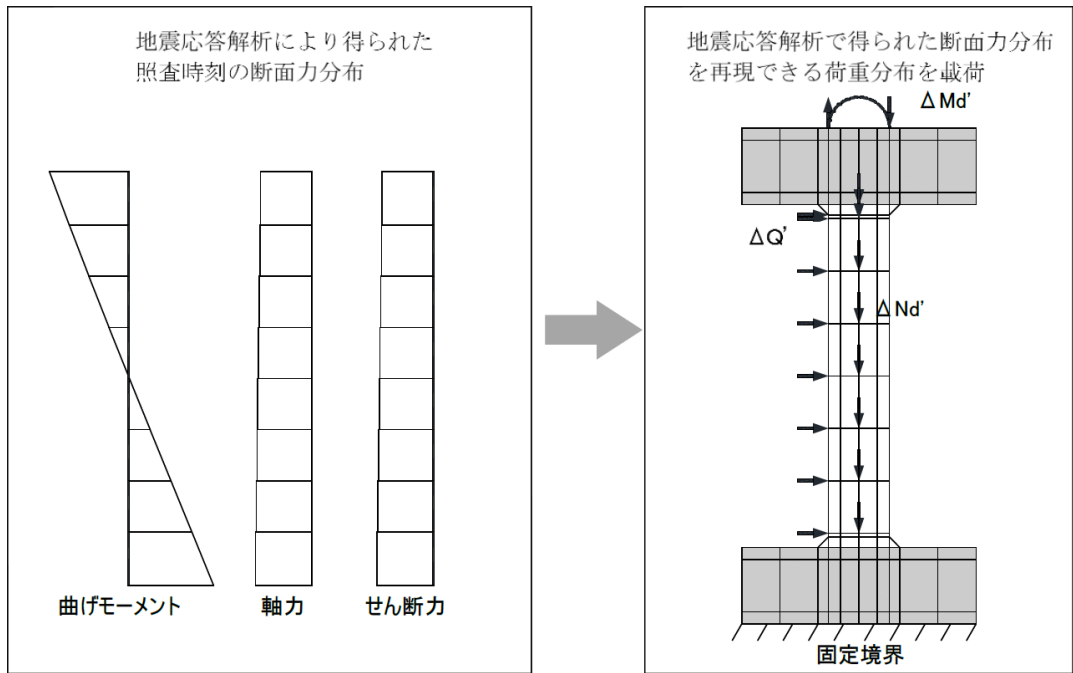
材料非線形解析を用いたせん断耐力は、材料非線形解析における固定端反力  $P$  - 相対変位  $\delta$  関係から設定する。具体的には、図 4-73 に示す例のとおり、固定端反力  $P$  - 相対変位  $\delta$  関係においてせん断力の増分に対して相対変位  $\delta$  が急増する直前の点を部材のせん断耐力と判断する。

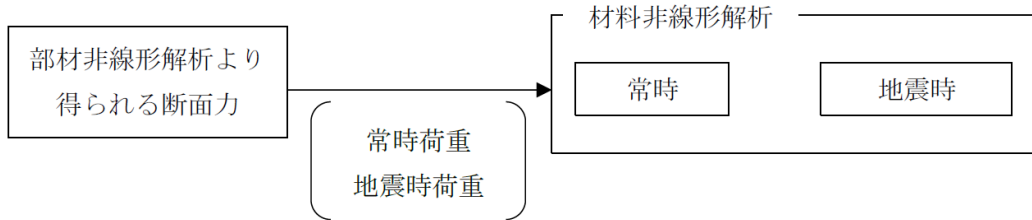

図 4-73 材料非線形解析を用いたせん断耐力の設定例

d. 安全係数の設定

材料非線形解析では，地震応答解析（二次元時刻歴応答解析）で得られる断面力（曲げモーメント，軸力，せん断力）を材料非線形解析に作用させた時のせん断力  $V$  と材料非線形解析で得られるせん断耐力  $V_y$  に，以下のとおり部材係数  $\gamma_{b1}$ ， $\gamma_{b2}$ ，構造解析係数  $\gamma_a$ ，構造物係数  $\gamma_i$  を考慮し，照査用せん断力  $V_d$ ，設計せん断耐力  $V_{yd}$  を算定する。

$$V_d = \gamma_i \cdot \gamma_a \cdot V$$

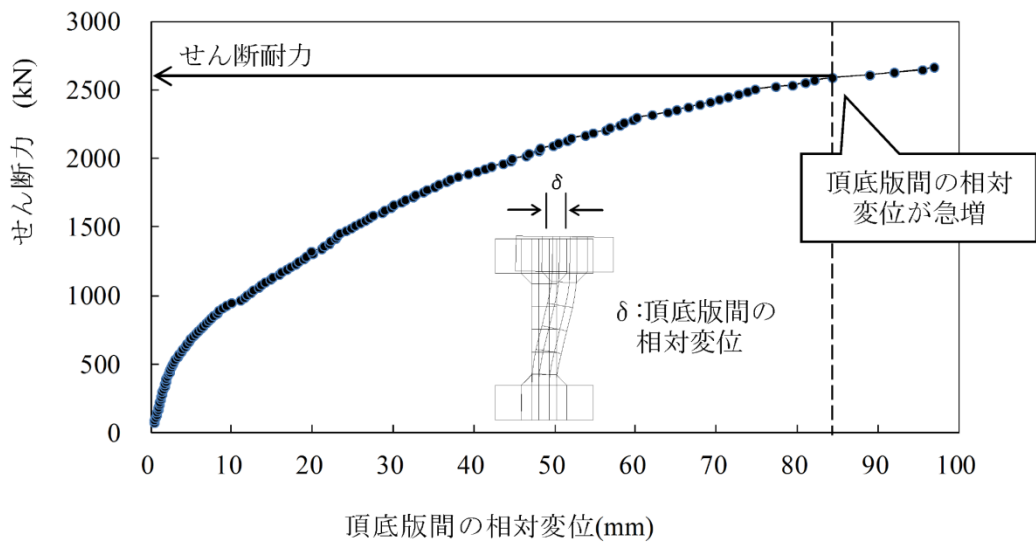
$$V_{yd} = V_y \cdot (\gamma_{b1} \cdot \gamma_{b2})$$

考慮する安全係数の設定結果を表 4-8 に示す。ここで，部材係数  $\gamma_{b1}$  については，実験又はせん断耐力式により得られるせん断耐力と材料非線形解析により得られるせん断耐力との比率により設定することとし，解析における構成則の相違や，要素の種類，要素分割，材料物性の設定，入力増分等，多岐にわたる解析者間の差を考慮する。

具体的には，土木学会マニュアルに示される 17 ケースの材料非線形解析を実施し，実験又はせん断耐力との差が最も大きい Case No. 8 の部材係数 1.12 を設定する。表 4-9 に部材係数  $\gamma_{b1}$  の設定結果を示す。

表 4-8 考慮する安全係数の設定結果

安全係数		値	設定根拠
部材係数	$\gamma_{b1}$	1.12	別途実施する材料非線形解析により設定
	$\gamma_{b2}$	1.0	地震応答解析による層間変形角より設定
構造物係数	$\gamma_i$	1.0	構造物の重要度は、基準地震動 $S_s$ により評価することで包絡されていると判断
構造解析係数	$\gamma_a$	1.05	各種文献より保守的に設定
材料係数	$\gamma_m$	1.3	文献に基づく標準的な値を設定

表 4-9 部材係数  $\gamma_{b1}$  の設定結果

Case No.	試験結果	解析結果	部材係数 (解析結果/ 実験結果) (②/①)	備考
	せん断耐力 (kN)	せん断耐力 (kN)		
	①	②		
1	475	426	0.90	
2	1187	1068	0.90	
3	324	361	1.11	
4	294	314	1.07	
5	581	522	0.90	
6	329	328	1.00	
7	1587	1713	1.08	
8	350	392	1.12	最大値
9	855	848	0.99	
10	165	104	0.63	
11	333	297	0.89	
12	127	124	0.97	
13	188	167	0.89	
14	163	171	1.05	
15	273	254	0.93	
16	356	359	1.01	
17	432	347	0.80	

#### 4.2.4 基礎地盤の支持機能に対する許容限界

##### (1) 基礎地盤

基礎地盤に発生する接地圧に対する許容限界は、VI-2-1-3「地盤の支持性能に係る基本方針」に基づき、岩盤の極限支持力度とする。

基礎地盤の支持性能に対する許容限界を表4-10に示す。

表4-10 基礎地盤の支持性能に対する許容限界

評価項目	基礎地盤	許容限界 (N/mm <sup>2</sup> )
極限支持力度	C <sub>M</sub> 級又はC <sub>H</sub> 級岩盤	9.8

##### (2) MMR

###### a. 接地圧に対する許容限界

MMRに発生する接地圧に対する許容限界は、「コンクリート標準示方書2002」に基づき、コンクリートの支圧強度とする。

MMRの支持性能に対する許容限界を表4-11に示す。

表4-11 MMRの支持性能に対する許容限界

評価項目		基礎地盤	許容限界 (N/mm <sup>2</sup> )
支圧強度	B-B断面	MMR ( $f'_{c k} = 15.6 \text{ N/mm}^2$ )	$f'_a = 15.6$
	C-C断面		

###### b. 健全性に対する許容限界

MMRの健全性に対する許容限界は、「補足-026-01 屋外重要土木構造物の耐震安全性評価について」に基づき、表4-12に示すせん断強度及び引張強度とする。

表4-12 MMRのせん断強度及び引張強度

	評価項目	算定式	許容限界
MMR $f'_{c k} = 15.6 \text{ (N/mm}^2\text{)}$	せん断強度 (N/mm <sup>2</sup> )	$1/5 f'_{c k}$	3.12
	引張強度 (N/mm <sup>2</sup> )	$0.23 f'_{c k}^{2/3}$	1.43



## 5. 評価結果

### 5.1 地震応答解析結果

全応力解析及び有効応力解析の地震応答解析結果として「ひずみの時刻歴波形」，「層間変形角時刻歴波形」，断面力に対し照査を行っている項目のうち最も厳しい照査値に対する「断面力分布」，曲げ・軸力系の破壊に対する照査及びせん断破壊に対する照査で最大照査値を示すケースの地盤の「最大せん断ひずみ分布」，「過剰間隙水圧比分布」を記載する。

#### 5.1.1 解析ケースと照査値

耐震評価における解析ケースについては、「補足 026-01 屋外重要土木構造物の耐震安全性評価について」のうち「10. 屋外重要土木構造物等の耐震評価における追加解析ケースの選定」に基づき設定する。

耐震評価においては，基準地震動  $S_s$  全波（6波）及びこれらに位相反転を考慮した地震動（6波）を加えた全 12 波に対し，基本ケース（A-A 断面及び B-B 断面の場合はケース①，C-C 断面の場合はケース④）を実施する。基本ケースにおいて，曲げ・軸力系の破壊，せん断破壊及び地盤の支持力照査の照査項目ごとに照査値が 0.5 を超える照査項目に対して，最も厳しい地震動を用いて，A-A 断面及び B-B 断面の場合は解析ケース②及び③を，C-C 断面の場合は解析ケース⑤～⑧を実施する。すべての照査項目の照査値がいずれも 0.5 以下の場合，照査値が最も厳しくなる地震動を用いて，A-A 断面及び B-B 断面の場合は解析ケース②及び③を，C-C 断面の場合は解析ケース⑤～⑧を実施する。

A-A 断面及び B-B 断面の解析ケース②及び③並びに C-C 断面の解析ケース⑤～⑧を実施する地震動について，表 5-1 に示す。

上記実施ケースの結果を踏まえ，照査値に十分な裕度を有することから，追加解析を実施しない。

表 5-1 解析ケース②及び③並びに⑤～⑧にを実施する地震動

断面	解析ケース②及び③並びに⑤～⑧を実施する地震動	備考
A-A 断面	$S_s - D (-+)$	せん断破壊から選定
B-B 断面	$S_s - D (++)$	せん断破壊から選定
C-C 断面	$S_s - D (++)$	せん断破壊から選定

### 5.1.2 ひずみの時刻歴波形

曲げ・軸力系の破壊に対する照査において、最も厳しい照査値となる解析ケースの照査時刻の時刻歴波形を図 5-1～図 5-3 に示す。

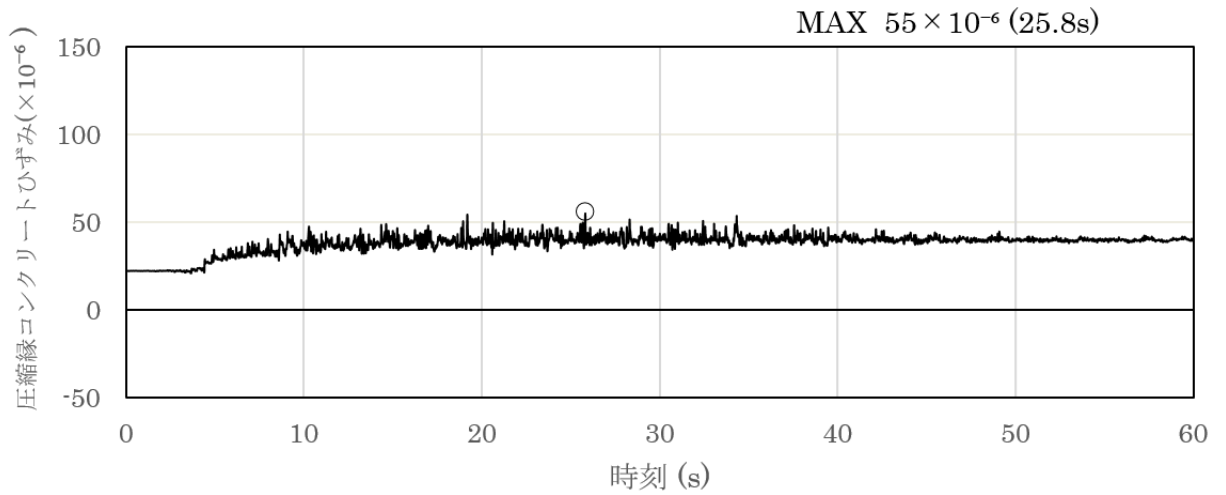

(圧縮を正で示す。)



図 5-1 曲げ・軸力系の破壊に対する照査が最も厳しくなるケースの時刻歴波形  
(全応力解析) (A-A断面, 解析ケース③, S<sub>s</sub>-D (-+))



(圧縮を正で示す。)

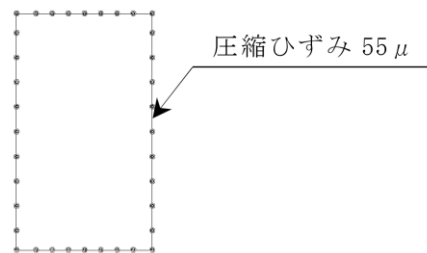
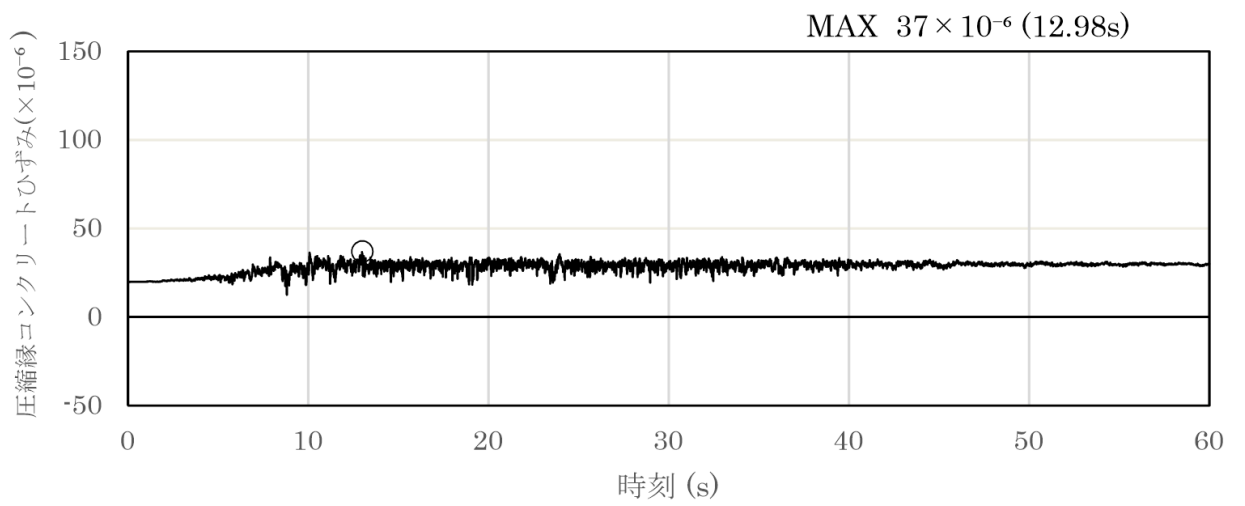

図 5-2 曲げ・軸力系の破壊に対する照査が最も厳しくなるケースの時刻歴波形  
(全応力解析) (B-B断面, 解析ケース②, S<sub>s</sub>-D(++) )



図 5-3 曲げ・軸力系の破壊に対する照査が最も厳しくなるケースの時刻歴波形  
 (有効応力解析) (C-C断面, 解析ケース④, S<sub>s</sub>-D (—))

### 5.1.3 断面力分布（せん断破壊に対する照査）

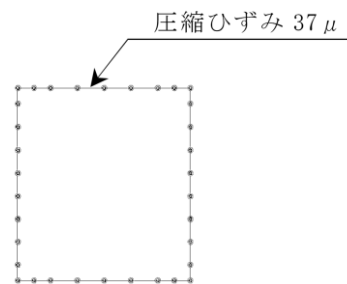
せん断破壊に対する照査において、最も厳しい照査値となる解析ケースの照査時刻における断面力分布図（曲げモーメント、軸力、せん断力）を図5-4～図5-6に示す。

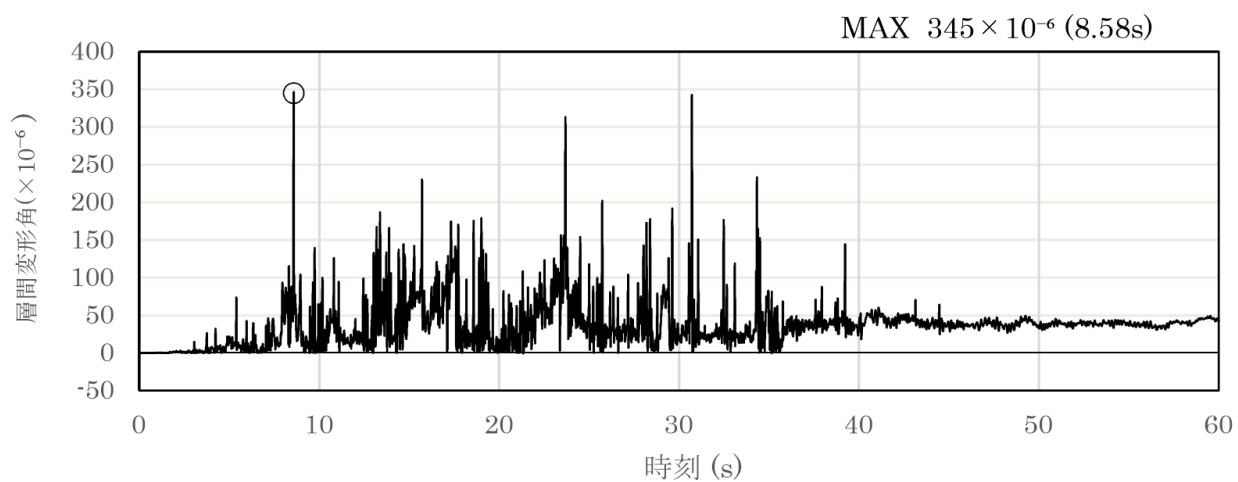
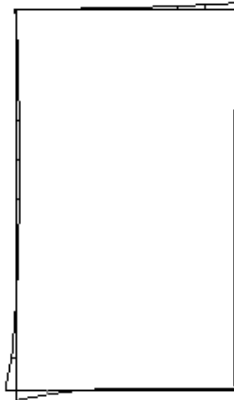

45

数値：評価位置における断面力  
(a) 曲げモーメント (kN・m)

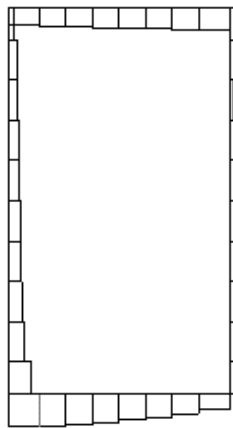

-310

数値：評価位置における断面力  
(b) 軸力 (kN) (+ : 引張, - : 圧縮)

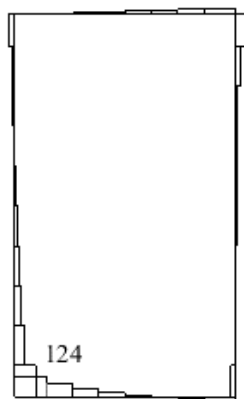

124

数値：評価位置における断面力  
(c) せん断力 (kN)

図 5-4 せん断破壊に対する照査値最大時の断面力図  
(A-A断面, 解析ケース③, S s - D (-+))

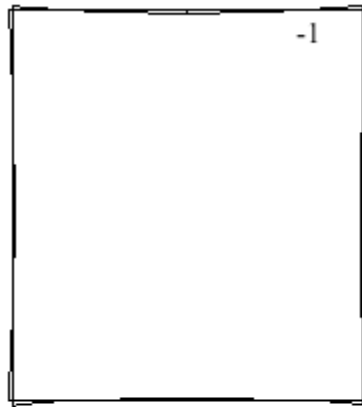

数値：評価位置における断面力  
(a) 曲げモーメント (kN・m)

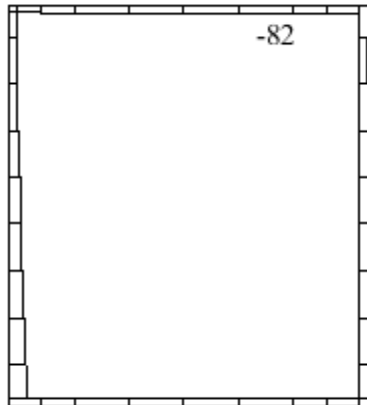

数値：評価位置における断面力  
(b) 軸力 (kN) (+：引張，-：圧縮)

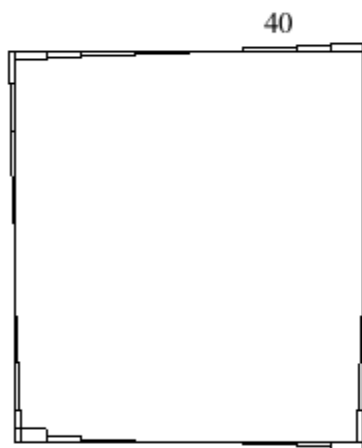

数値：評価位置における断面力  
(c) せん断力 (kN)

図 5-5 せん断破壊に対する照査値最大時の断面力図  
(B-B断面，解析ケース②，S<sub>s</sub>-D(++))

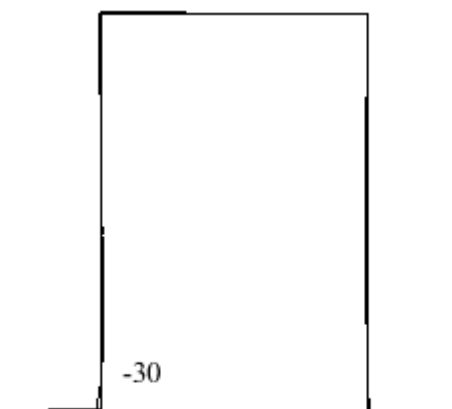

数値：評価位置における断面力  
(a) 曲げモーメント (kN・m)

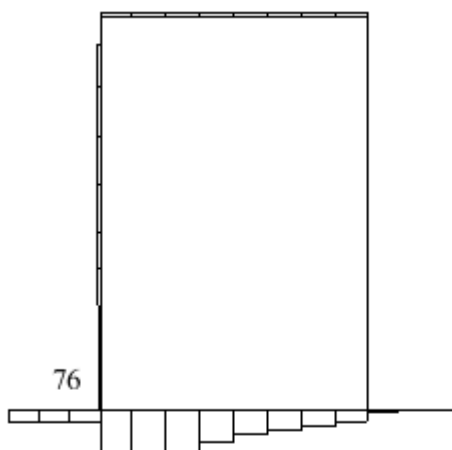

数値：評価位置における断面力  
(b) 軸力 (kN) (+：引張, -：圧縮)

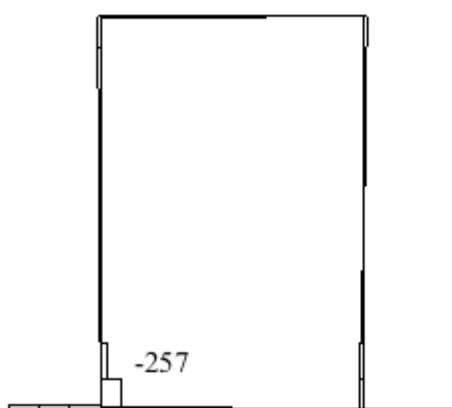

数値：評価位置における断面力  
(c) せん断力 (kN)

図 5-6 せん断破壊に対する照査値最大時の断面力図  
(C-C断面, 解析ケース④, S s-D (++) )



#### 5.1.4 最大せん断ひずみ分布

曲げ・軸力系の破壊に対する照査及びせん断破壊に対する照査で最大照査値を示すケースについて、発生した最大せん断ひずみを確認する。

最大照査値を示す解析ケースの一覧を表 5-2 に、最大せん断ひずみ分布図を図 5-7～図 5-9 に示す。

A-A断面及びB-B断面において、構造物側方は埋戻コンクリートで囲われているため、構造物側方に発生するせん断ひずみは1%以下である。

C-C断面においては、有効応力解析を実施していることから、構造物側方の埋戻土において、1%を超えるせん断ひずみが発生している。

表 5-2 最大照査値を示すケースの一覧

対象断面	対象ケース	照査項目
A-A断面	解析ケース③ S <sub>s</sub> -D (-+)	せん断照査
B-B断面	解析ケース② S <sub>s</sub> -D (++)	せん断照査
C-C断面	解析ケース④ S <sub>s</sub> -D (++)	せん断照査



図 5-7 最大せん断ひずみ分布図 (A-A断面)  
 (ケース③,  $S_s - D (-+)$ )



図 5-8 最大せん断ひずみ分布図 (B-B 断面)  
(ケース②,  $S_s - D$  (++) )

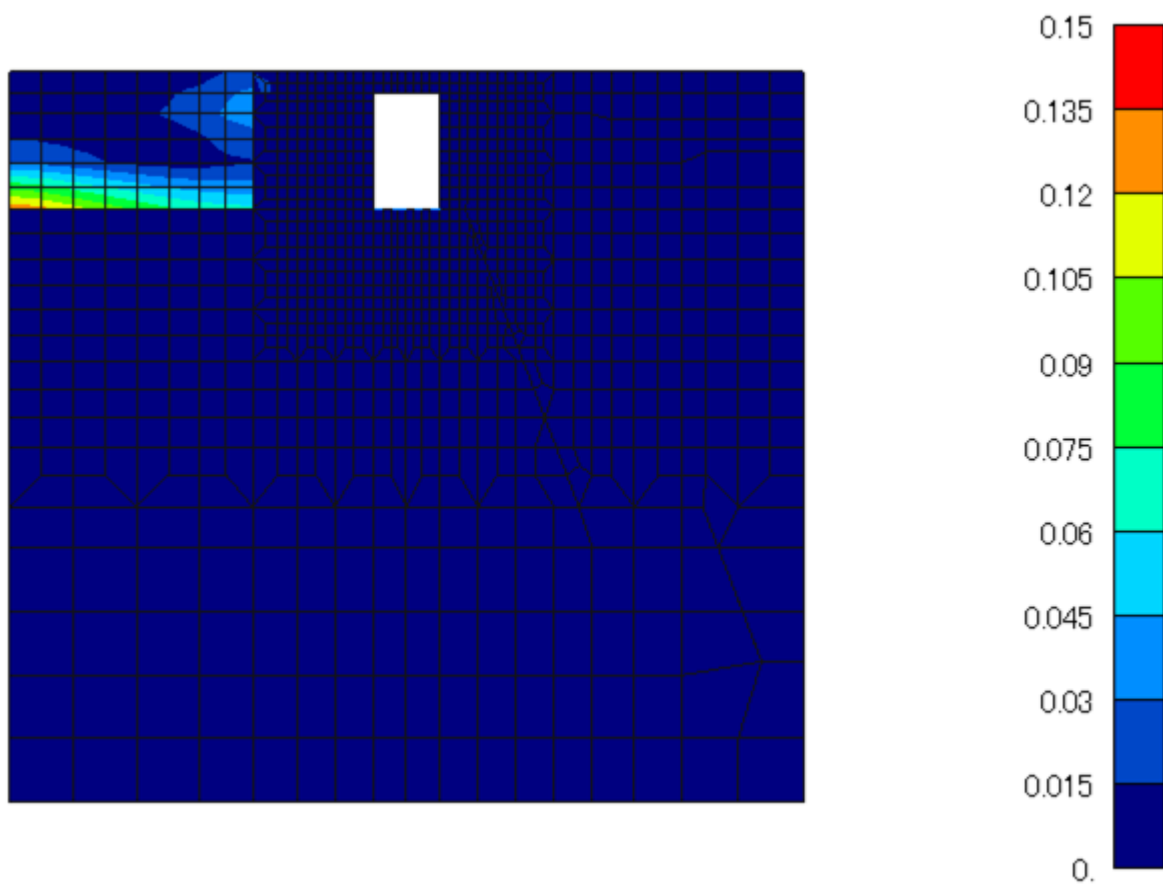

(全体図)

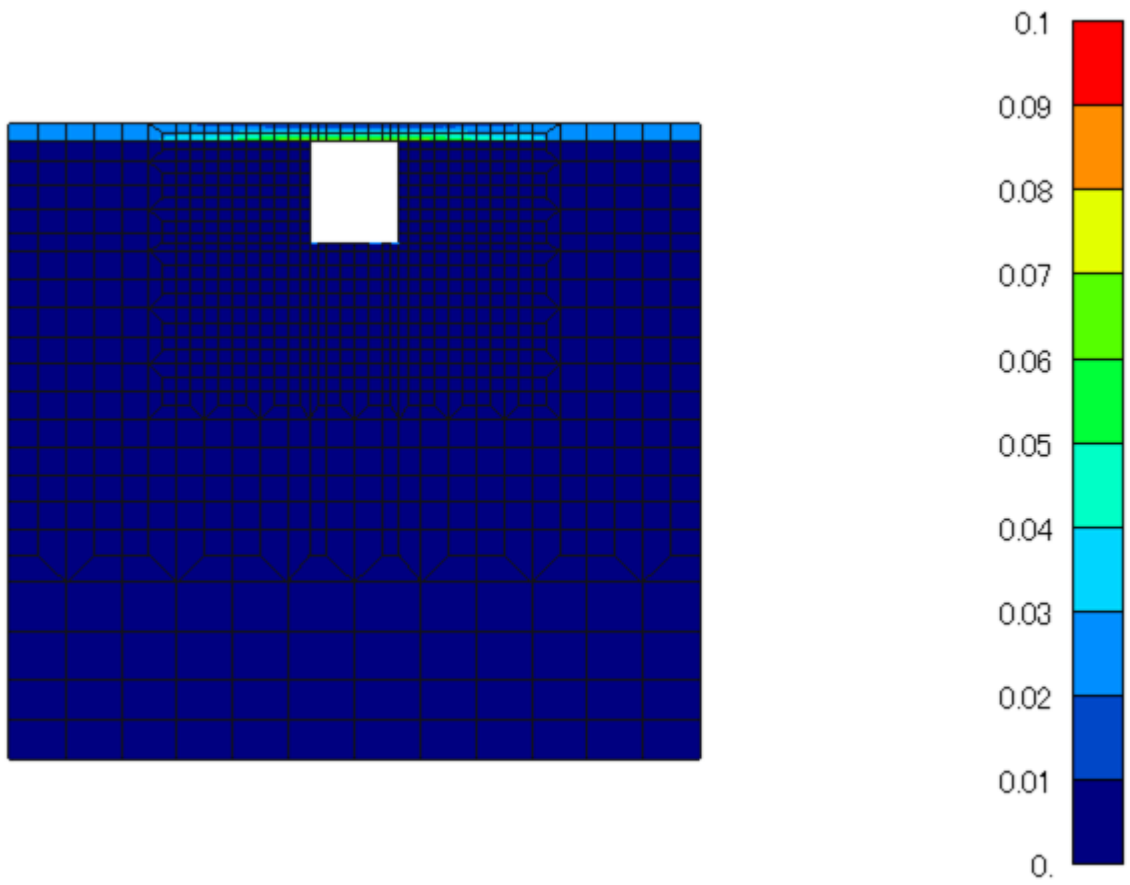
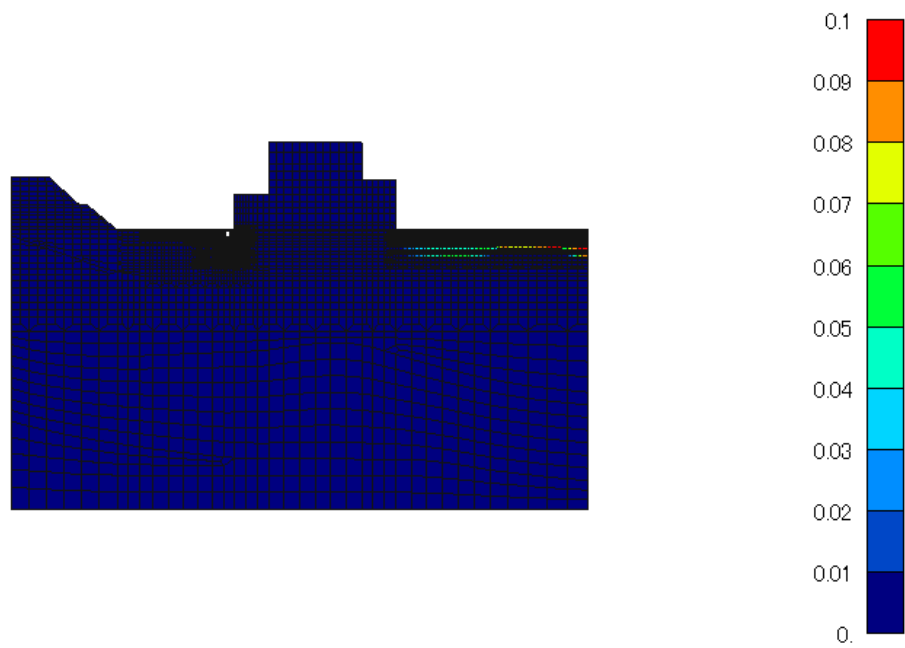
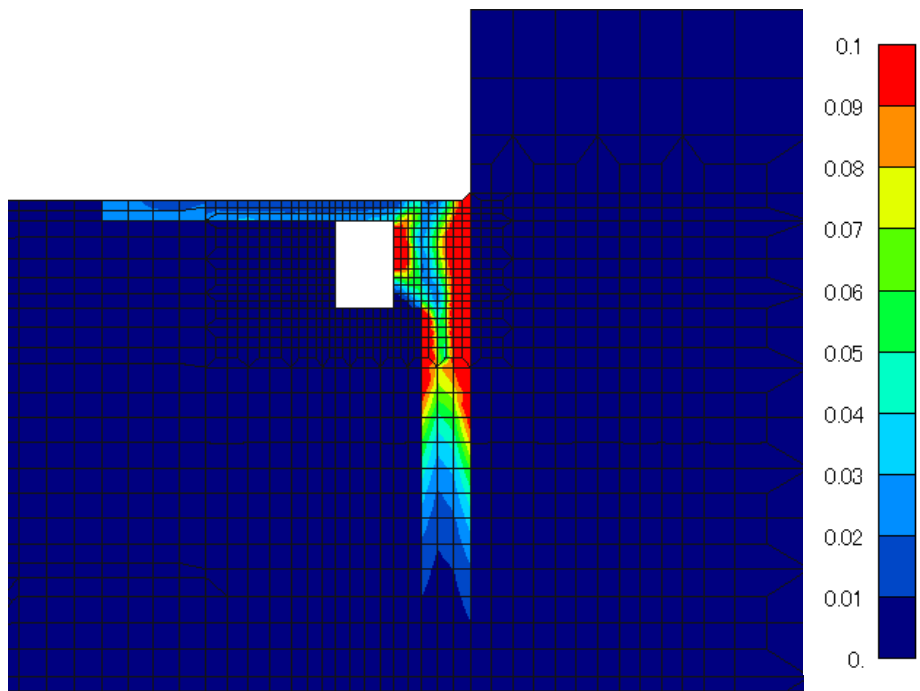

(拡大図)

図 5-9 最大せん断ひずみ分布図 (C-C断面)  
(ケース④,  $S_s - D(++)$ )

#### 5.1.5 過剰間隙水圧比分布

曲げ・軸力系の破壊に対する照査及びせん断破壊に対する照査で最大照査値を示す結果について、地盤に発生した過剰間隙水圧比分布を確認する。

最大照査値を示す解析ケースの一覧を表 5-3 に、最大せん断ひずみ分布図を図 5-10 に示す。

表 5-3 最大照査値を示すケースの一覧

対象断面	対象ケース	照査項目
C-C 断面	解析ケース④ S s - D (++)	せん断照査

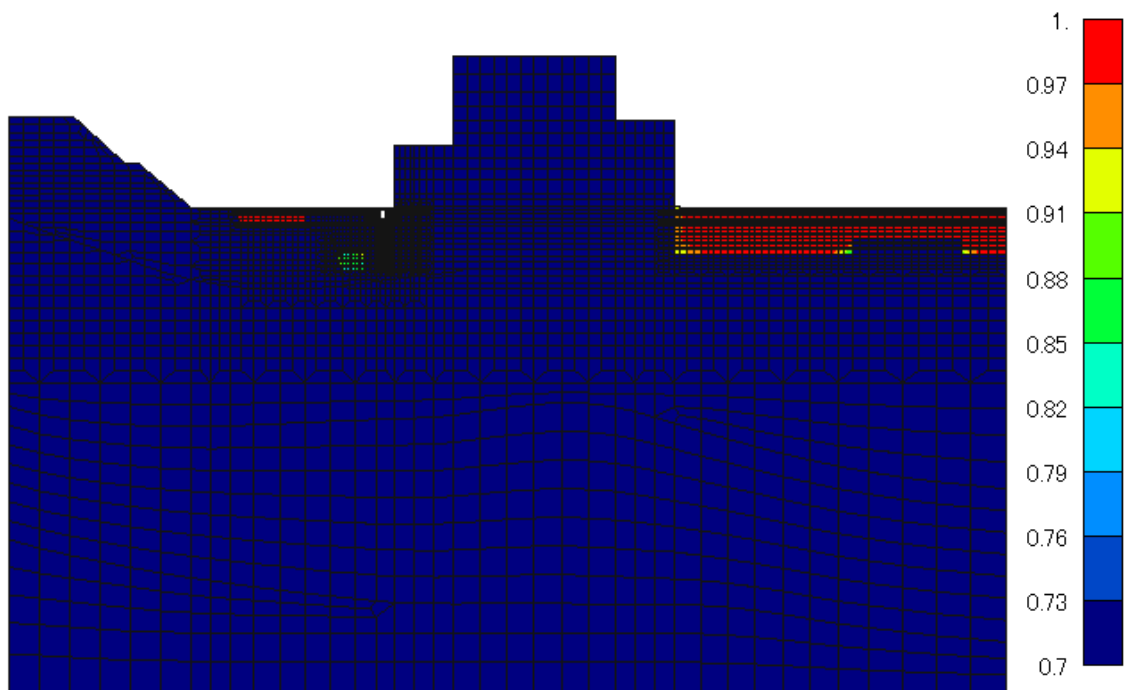

(全体図)

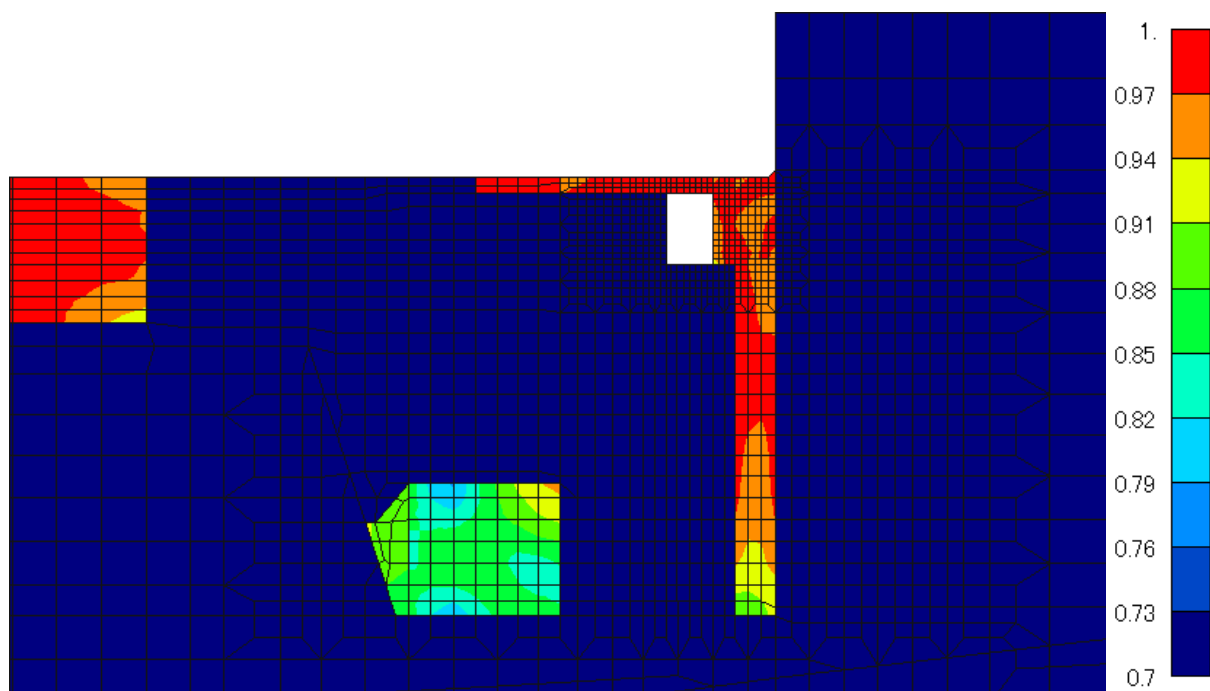

(拡大図)

図 5-10 最大過剰間隙水圧比分布図 (C-C 断面)  
(ケース④,  $S_s - D$  (++) )

## 5.2 曲げ・軸力系の破壊に対する評価結果

### 5.2.1 A-A断面

曲げ・軸力系の破壊に対する評価結果を表5-4に示す。照査値は、応力度を許容限界で除した値として時々刻々求め、全時刻において最大となる照査値を記載する。

表5-4のとおり、コンクリートの照査用ひずみが全ケースにおいて、許容限界(10000 $\mu$ )を下回ることを確認した。

表5-4 曲げ・軸力系の破壊に対する評価結果  
(構造強度を有することの確認：全応力解析)

解析 ケース	地震動		照査用ひずみ	限界ひずみ	照査値
			$\varepsilon_d^*$	$\varepsilon_R$	$\varepsilon_d / \varepsilon_R$
①	S s - D	++	63 $\mu$	10000 $\mu$	0.01
		-+	60 $\mu$	10000 $\mu$	0.01
		+-	65 $\mu$	10000 $\mu$	0.01
		--	61 $\mu$	10000 $\mu$	0.01
	S s - F 1	++	55 $\mu$	10000 $\mu$	0.01
	S s - F 2	++	50 $\mu$	10000 $\mu$	0.01
	S s - N 1	++	53 $\mu$	10000 $\mu$	0.01
		-+	52 $\mu$	10000 $\mu$	0.01
	S s - N 2 (NS)	++	48 $\mu$	10000 $\mu$	0.01
		-+	56 $\mu$	10000 $\mu$	0.01
	S s - N 2 (EW)	++	56 $\mu$	10000 $\mu$	0.01
		-+	55 $\mu$	10000 $\mu$	0.01
②	S s - D	-+	57 $\mu$	10000 $\mu$	0.01
③	S s - D	-+	66 $\mu$	10000 $\mu$	0.01

注記\*：照査用ひずみ  $\varepsilon_d =$  発生ひずみ  $\varepsilon \times$  構造解析係数  $\gamma_a (=1.2)$

### 5.2.2 B-B断面

曲げ・軸力系の破壊に対する評価結果を表5-5に示す。照査値は、応力度を許容限界で除した値として時々刻々求め、全時刻において最大となる照査値を記載する。

表5-5のとおり、コンクリートの照査用ひずみが全ケースにおいて、許容限界(10000 $\mu$ )を下回ることを確認した。

表5-5 曲げ・軸力系の破壊に対する評価結果  
(構造強度を有することの確認：全応力解析)

解析 ケース	地震動		照査用ひずみ $\epsilon_d^*$	限界ひずみ $\epsilon_R$	照査値 $\epsilon_d / \epsilon_R$
①	S s - D	++	43 $\mu$	10000 $\mu$	0.01
		+ -	43 $\mu$	10000 $\mu$	0.01
	S s - F 1	++	36 $\mu$	10000 $\mu$	0.01
	S s - F 2	++	39 $\mu$	10000 $\mu$	0.01
	S s - N 1	++	35 $\mu$	10000 $\mu$	0.01
	S s - N 2 (NS)	++	41 $\mu$	10000 $\mu$	0.01
	S s - N 2 (EW)	++	41 $\mu$	10000 $\mu$	0.01
②	S s - D	++	44 $\mu$	10000 $\mu$	0.01
③	S s - D	++	42 $\mu$	10000 $\mu$	0.01

注記\*：照査用ひずみ  $\epsilon_d =$  発生ひずみ  $\epsilon \times$  構造解析係数  $\gamma_a (=1.2)$



### 5.2.3 C-C断面

曲げ・軸力系の破壊に対する評価結果を表5-6に示す。照査値は、発生値を許容限界で除した値として時々刻々求め、全時刻において最大となる照査値を記載する。

表5-6のとおり、コンクリートの照査用層間変形角が全ケースにおいて、限界層間変形角(1/100)を下回ることを確認した。

表5-6(1) 曲げ・軸力系の破壊に対する評価結果  
(構造強度を有することの確認：有効応力解析)

解析 ケース	地震動		照査用 層間変形角 $R_d^*$	限界 層間変形角 $R_u$	照査値 $R_d/R_u$
④	S s - D	++	$3.44 \times 10^{-4}$	$1.0 \times 10^{-2}$	0.04
		-+	$3.94 \times 10^{-4}$	$1.0 \times 10^{-2}$	0.04
		+-	$3.81 \times 10^{-4}$	$1.0 \times 10^{-2}$	0.04
		--	$4.14 \times 10^{-4}$	$1.0 \times 10^{-2}$	0.05
	S s - F 1	++	$3.24 \times 10^{-4}$	$1.0 \times 10^{-2}$	0.04
	S s - F 2	++	$3.14 \times 10^{-4}$	$1.0 \times 10^{-2}$	0.04
	S s - N 1	++	$3.73 \times 10^{-4}$	$1.0 \times 10^{-2}$	0.04
		-+	$1.98 \times 10^{-4}$	$1.0 \times 10^{-2}$	0.02
	S s - N 2 (NS)	++	$1.82 \times 10^{-4}$	$1.0 \times 10^{-2}$	0.02
		-+	$1.87 \times 10^{-4}$	$1.0 \times 10^{-2}$	0.02
	S s - N 2 (EW)	++	$2.73 \times 10^{-4}$	$1.0 \times 10^{-2}$	0.03
		-+	$2.23 \times 10^{-4}$	$1.0 \times 10^{-2}$	0.03
⑤	S s - D	++	$3.37 \times 10^{-4}$	$1.0 \times 10^{-2}$	0.04
⑥	S s - D	++	$3.34 \times 10^{-4}$	$1.0 \times 10^{-2}$	0.04

注記\*：照査用層間変形角  $R_d =$  最大層間変形角  $R \times$  構造解析係数  $\gamma_a (=1.2)$

表5-6(2) 曲げ・軸力系の破壊に対する評価結果  
(構造強度を有することの確認：全応力解析)

解析 ケース	地震動		照査用ひずみ $\epsilon_d^*$	限界ひずみ $\epsilon_R$	照査値 $\epsilon_d/\epsilon_R$
⑦	S s - D	++	$189 \mu$	$10000 \mu$	0.02
⑧	S s - D	++	$78 \mu$	$10000 \mu$	0.01

注記\*：照査用ひずみ  $\epsilon_d =$  発生ひずみ  $\epsilon \times$  構造解析係数  $\gamma_a (=1.2)$

### 5.3 せん断破壊に対する評価結果

#### 5.3.1 A-A断面

せん断破壊に対する評価結果を表5-7に示す。照査値は、せん断力を許容限界で除した値として時々刻々求め、全時刻において最大となる照査値を記載する。

同表より、全部材で照査用せん断力がせん断耐力を下回ることを確認した。

表5-7(1) せん断破壊に対する評価結果

解析 ケース	地震動	評価位置* <sup>1</sup>	照査用		せん断 耐力 $V_{y d}$ (kN)	照査値 $V_d/V_{y d}$	
			せん断力 $V_d$ * <sup>2</sup> (kN)				
①	S s - D	++	頂版	1	46	875	0.06
			側壁	3	79	859	0.10
			底版	2	116	908	0.13
		-+	頂版	1	44	861	0.06
			側壁	3	87	855	0.11
			底版	2	118	903	0.14
		+-	頂版	1	42	869	0.05
			側壁	4	76	835	0.10
			底版	2	90	889	0.11
		--	頂版	1	44	863	0.06
			側壁	3	76	839	0.10
			底版	2	108	890	0.13
	S s - F 1	++	頂版	1	42	865	0.05
			側壁	3	71	851	0.09
			底版	2	101	902	0.12
	S s - F 2	++	頂版	1	37	888	0.05
			側壁	3	68	834	0.09
			底版	2	90	920	0.10

表 5-7(2) せん断破壊に対する評価結果

解析 ケース	地震動		評価位置*1		照査用	せん断	照査値 $V_d/V_{y d}$
					せん断力 $V_d$ *2(kN)	耐力 $V_{y d}$ (kN)	
①	S s - N 1	++	頂版	1	38	881	0.05
			側壁	3	68	840	0.09
			底版	2	89	881	0.11
		-+	頂版	1	36	871	0.05
			側壁	4	69	841	0.09
			底版	2	90	892	0.11
	S s - N 2 (NS)	++	頂版	1	37	895	0.05
			側壁	3	66	842	0.08
			底版	2	91	888	0.11
		-+	頂版	1	38	873	0.05
			側壁	4	66	838	0.08
			底版	2	95	905	0.11
	S s - N 2 (EW)	++	頂版	1	41	903	0.05
			側壁	4	67	845	0.08
			底版	2	91	915	0.10
-+		頂版	1	37	881	0.05	
		側壁	4	67	859	0.08	
		底版	2	94	897	0.11	
②	S s - D	-+	頂版	1	41	869	0.05
			側壁	3	77	854	0.10
			底版	2	109	902	0.13
③	S s - D	-+	頂版	1	49	851	0.06
			側壁	3	93	844	0.11
			底版	2	131	895	0.15

注記\*1：評価位置は図 5-11 に示す。

\*2：照査用せん断力  $V_d =$  発生せん断力  $V \times$  構造解析係数  $\gamma_a (=1.05)$



图 5-11 評価位置図 (A-A 断面)

### 5.3.2 B-B断面

せん断破壊に対する評価結果を表5-8に示す。照査値は、せん断力を許容限界で除した値として時々刻々求め、全時刻において最大となる照査値を記載する。

同表より、全部材で照査用せん断力がせん断耐力を下回ることを確認した。

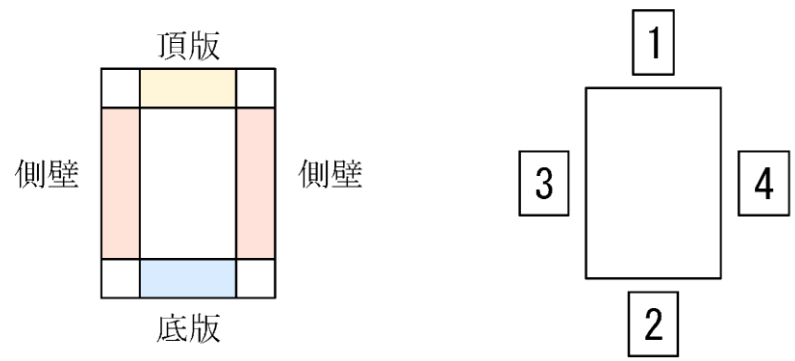
表5-8(1) せん断破壊に対する評価結果

解析 ケース	地震動		評価位置*1		照査用	せん断	照査値 $V_d/V_{y d}$
					せん断力 $V_d^{*2}$ (kN)	耐力 $V_{y d}$ (kN)	
①	S s - D	++	頂版	1	42	180	0.24
			側壁	4	43	194	0.23
			底版	2	40	189	0.22
		+-	頂版	1	41	179	0.24
			側壁	3	43	193	0.23
			底版	2	39	194	0.20
	S s - F 1	++	頂版	1	35	178	0.20
			側壁	3	38	193	0.20
			底版	2	35	190	0.19
	S s - F 2	++	頂版	1	38	179	0.22
			側壁	4	39	192	0.21
			底版	2	36	191	0.19
	S s - N 1	++	頂版	1	36	180	0.21
			側壁	3	40	193	0.21
			底版	2	36	191	0.19
	S s - N 2 (NS)	++	頂版	1	40	179	0.23
			側壁	4	40	194	0.21
			底版	2	36	190	0.19
	S s - N 2 (EW)	++	頂版	1	39	179	0.22
			側壁	3	39	194	0.21
			底版	2	37	189	0.20

表 5-8(2) せん断破壊に対する評価結果

解析 ケース	地震動		評価位置*1		照査用	せん断	照査値 $V_d/V_{y d}$
					せん断力 $V_d$ *2 (kN)	耐力 $V_{y d}$ (kN)	
②	S s - D	++	頂版	1	42	180	0.24
			側壁	4	43	193	0.23
			底版	2	42	190	0.23
③	S s - D	++	頂版	1	40	179	0.23
			側壁	4	41	194	0.22
			底版	2	39	188	0.21

注記\*1：評価位置は図 5-12 に示す。

\*2：照査用せん断力  $V_d =$  発生せん断力  $V \times$  構造解析係数  $\gamma_a (=1.05)$



図 5-12 評価位置図 (B-B 断面)

### 5.3.3 C-C断面

#### (1) せん断耐力式による評価結果

せん断破壊に対する評価結果を表5-9に示す。照査値は、せん断力を許容限界で除した値として時々刻々求め、全時刻において最大となる照査値を記載する。

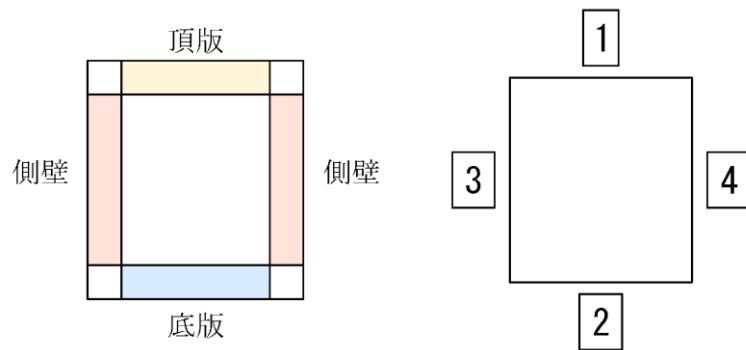
同表中には、照査値が1.0を上回る解析ケース、部材があることから、次項「(2) 材料非線形解析による評価結果」にて照査値が1.0を下回ることを確認する。

表5-9(1) せん断破壊に対する評価結果

解析 ケース	地震動	評価位置*1	照査用		照査値 $V_d/V_{y d}$		
			せん断力 $V_d$ *2 (kN)	せん断 耐力 $V_{y d}$ (kN)			
④	S s - D	++	頂版	1	93	163	0.58
			側壁	5	270	142	1.90
			底版	3	214	182	1.18
		-+	頂版	1	98	164	0.60
			側壁	6	268	164	1.65
			底版	2	91	75	1.22
		+-	頂版	1	98	164	0.60
			側壁	6	235	160	1.47
			底版	3	364	221	1.65
		--	頂版	1	106	164	0.65
			側壁	5	227	161	1.42
			底版	3	235	257	0.92
	S s - F 1	++	頂版	1	92	163	0.57
			側壁	5	300	184	1.64
			底版	3	195	190	1.03
	S s - F 2	++	頂版	1	88	164	0.54
			側壁	6	218	164	1.34
			底版	3	130	201	0.65

表 5-9(2) せん断破壊に対する評価結果

解析 ケース	地震動		評価位置*1		照査用	せん断	照査値 $V_d/V_{y d}$
					せん断力 $V_d^{*2}$ (kN)	耐力 $V_{y d}$ (kN)	
④	S s - N 1	++	頂版	1	99	164	0.61
			側壁	6	158	160	0.99
			底版	2	78	120	0.66
		-+	頂版	1	57	166	0.35
			側壁	6	151	161	0.95
			底版	3	95	174	0.55
	S s - N 2 (N S)	++	頂版	1	70	168	0.42
			側壁	5	197	171	1.15
			底版	3	105	167	0.64
		-+	頂版	1	55	163	0.34
			側壁	6	157	165	0.96
			底版	3	109	194	0.57
	S s - N 2 (E W)	++	頂版	1	76	163	0.47
			側壁	6	174	161	1.08
			底版	3	116	176	0.67
		-+	頂版	1	79	163	0.49
			側壁	5	187	145	1.30
			底版	3	216	187	1.16



表 5-9(3) せん断破壊に対する評価結果

解析 ケース	地震動		評価位置*1		照査用	せん断	照査値 $V_d/V_{y d}$
					せん断力 $V_d$ *2 (kN)	耐力 $V_{y d}$ (kN)	
⑤	S s - D	++	頂版	1	86	164	0.53
			側壁	5	271	144	1.89
			底版	3	211	181	1.17
⑥	S s - D	++	頂版	1	94	164	0.58
			側壁	5	264	146	1.81
			底版	3	233	212	1.10
⑦	S s - D	++	頂版	1	80	188	0.43
			側壁	6	244	174	1.41
			底版	3	143	199	0.73
⑧	S s - D	++	頂版	1	81	188	0.43
			側壁	6	247	173	1.43
			底版	3	145	199	0.73

注記\*1：評価位置は図 5-13 に示す。

\*2：照査用せん断力  $V_d$  = 発生せん断力  $V$  × 構造解析係数  $\gamma_a$  (=1.05)



図 5-13 評価位置図 (C-C 断面)

(2) 材料非線形解析による評価結果（C－C断面）

a. 概要

前項「(1) せん断耐力式による評価結果」では、側壁及び底版において、照査用せん断力がせん断耐力式によるせん断耐力を上回る結果となった。せん断耐力式は、既往の実験等から一般化されたものであることから、ここでは、構造部材の形状、作用荷重及び鉄筋コンクリートの非線形特性を踏まえた材料非線形解析を実施することにより、より高い精度でせん断耐力を求め、構造部材のせん断破壊に対する健全性を確認する。

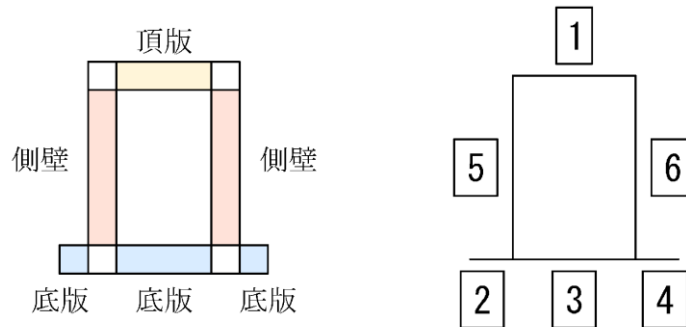
図5-14に材料非線形解析によりせん断破壊に対する評価を実施する対象部材を示す。また、評価対象部材の要素分割図を図5-15に、要素プロパティ番号図を図5-16、要素プロパティ条件を表5-10に示す。

なお、「b. 荷重条件」、「c. 評価結果」については、材料非線形解析によりせん断破壊に対する評価を実施する対象部材のうち、せん断耐力式における照査値が最大となった地震動及び解析ケース（側壁：解析ケース④，地震動S s - D（++），底版：解析ケース④，地震動S s - D（+-））を掲載する。その他のケースの照査結果については、「d. まとめ」に記載する。



図5-14 材料非線形解析における評価対象部材



(側壁)

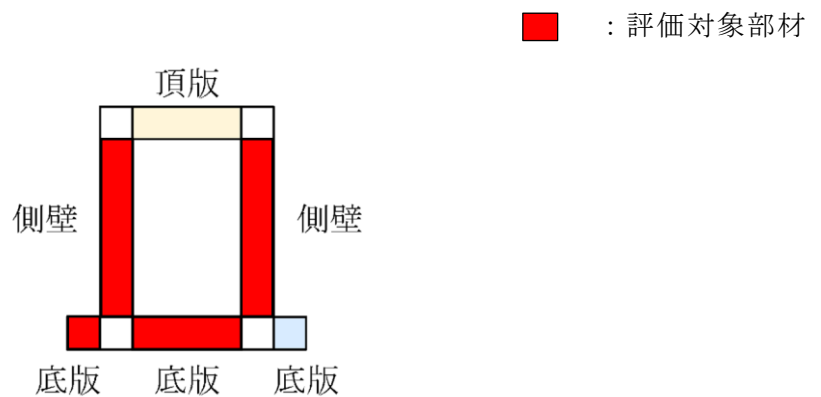
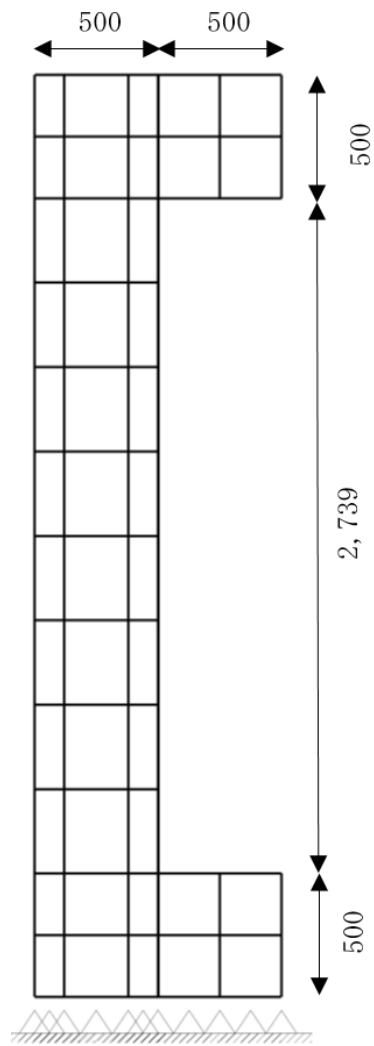
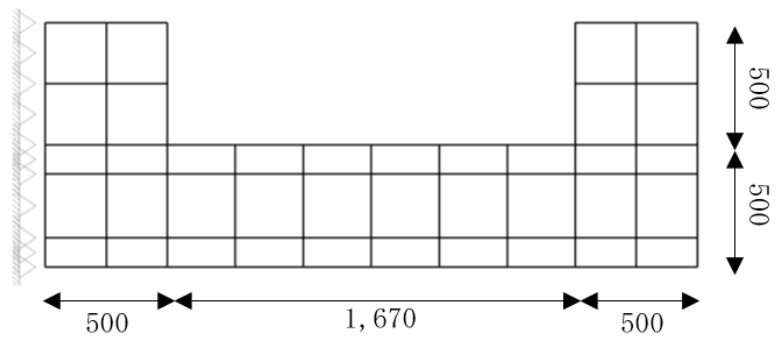

(底版)

图 5-15 要素分割图

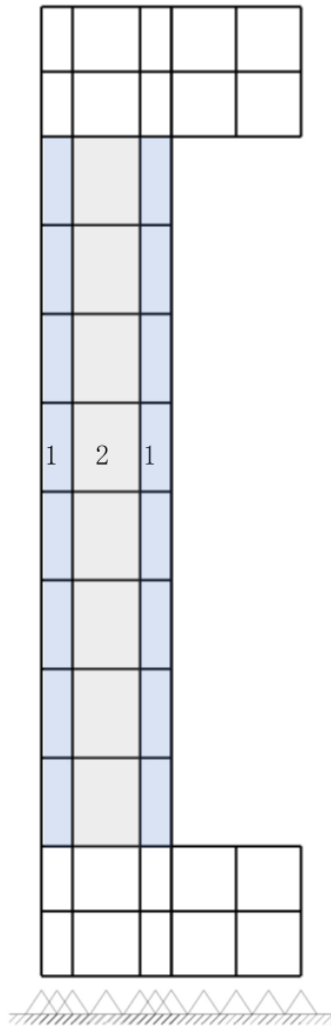

(側壁)

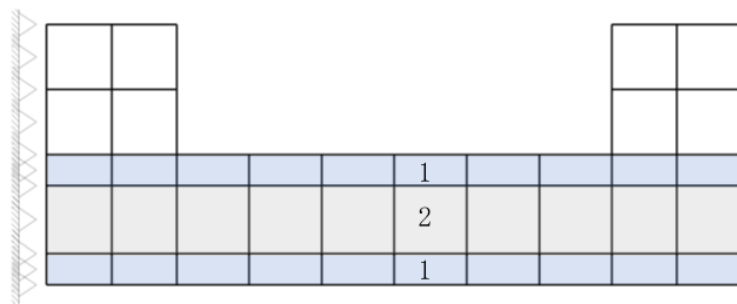

(底版)

図 5-16 要素プロパティ番号図

表 5-10(1) 要素プロパティ条件 (側壁)

番号	要素		
	材料	引張硬化・軟化係数	
		Cx	Cy
1	鉄筋コンクリート	0.2	0.4
2	無筋コンクリート	2.0	2.5

表 5-10(2) 要素プロパティ条件 (底版)

番号	要素		
	材料	引張硬化・軟化係数	
		Cx	Cy
1	鉄筋コンクリート	0.2	0.4
2	無筋コンクリート	2.0	2.1

材料非線形解析によるせん断耐力の算定において考慮する荷重は、地震応答解析から得られる荷重を考慮する。具体的には地震応答解析で評価対象部材のせん断照査が厳しくなる時刻における断面力（曲げモーメント，軸力，せん断力）を材料非線形解析モデルに図 5-17 のように作用させる。

材料非線形解析では、常時応力解析時の断面力分布及び地震応答解析から得られた照査時刻の断面力分布を再現できる荷重分布を算出し、この荷重を 100 分割したものを  $\Delta M$ ， $\Delta Q$ ， $\Delta N$  とし、これらの比率を維持しながら漸増载荷する。

なお、材料非線形解析における作用荷重は、 $\Delta M$ ， $\Delta Q$ ， $\Delta N$  を等価な水平力及び鉛直力として作用させることから、常時荷重 ( $\Delta Q_s$ ， $\Delta N_s$ ) 及び地震時荷重 ( $\Delta Q_d$ ， $\Delta N_d$ ) とし、 $\Delta M$  についても上記の作用荷重により表現している。

荷重の作用手順を図 5-18 に示す。

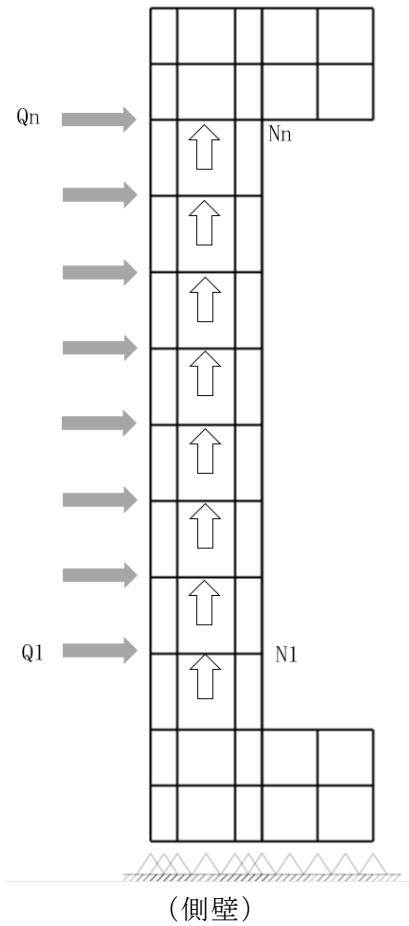

Q : 右向きを正  
N : 上向きを正

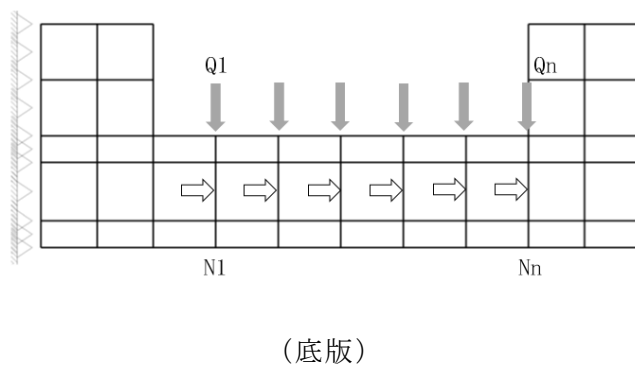

Q : 下向きを正  
N : 右向きを正

図 5-17 材料非線形解析における荷荷状況



図 5-18 荷重の作用手順

b. 荷重条件

部材非線形解析における断面力と材料非線形解析における作用荷重の比較を図 5-19 及び図 5-20 に示す。また，材料非線形解析における作用荷重として， $\Delta M$ ， $\Delta Q$ ， $\Delta N$ と等価な水平力及び鉛直力である常時荷重（ $\Delta Q_s$ ， $\Delta N_s$ ）及び地震時荷重（ $\Delta Q_d$ ， $\Delta N_d$ ）を表 5-11 に示す。

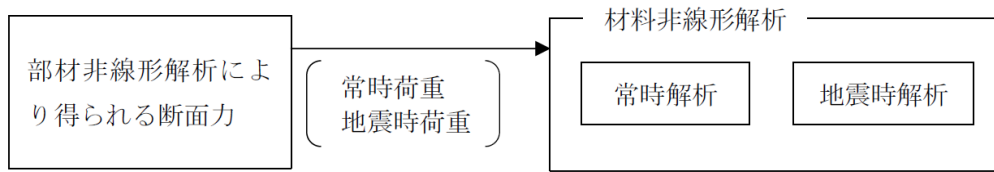

図 5-19 部材非線形解析における断面力と材料非線形解析における作用荷重の比較 (側壁)



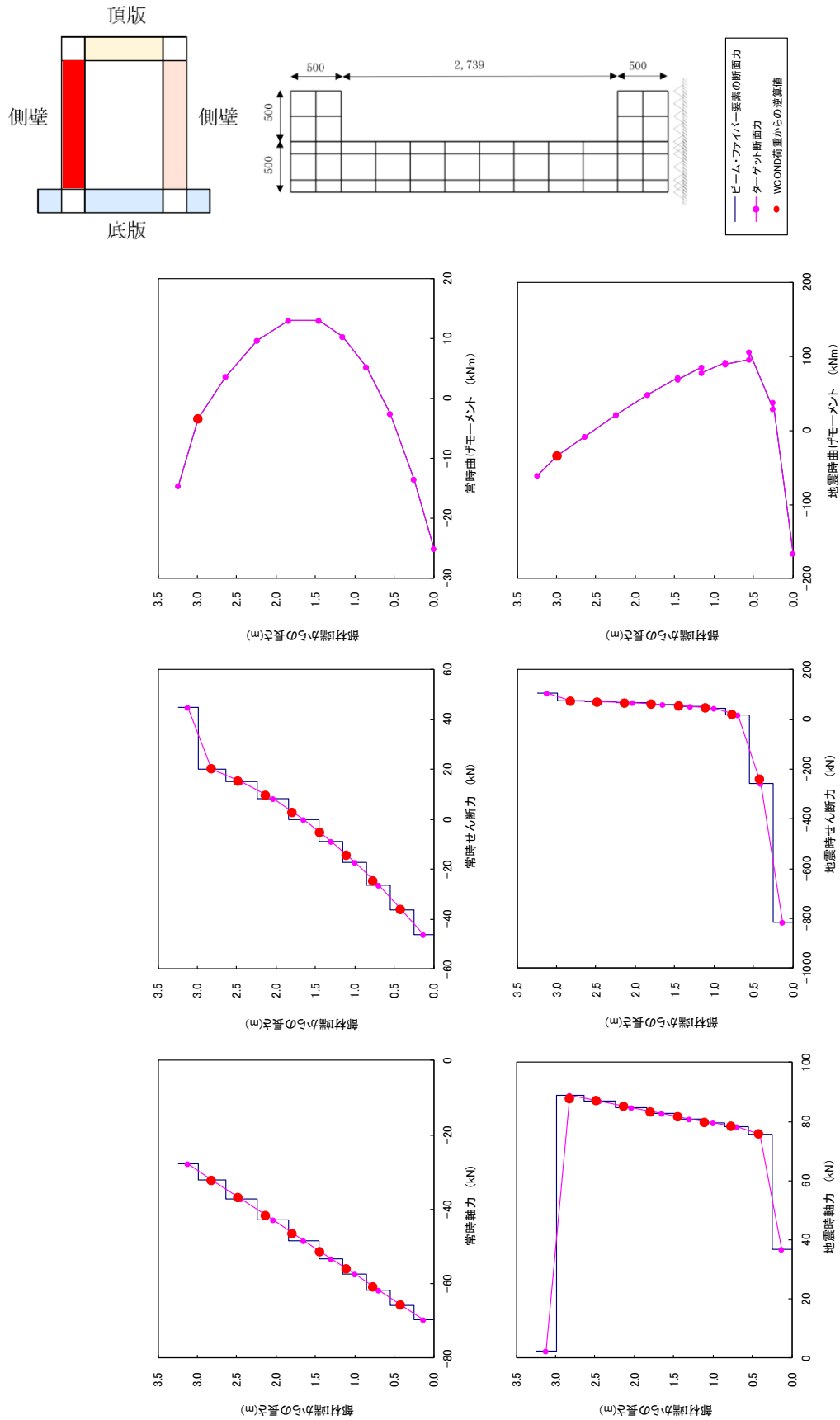

図 5-20 部材非線形解析における断面力と材料非線形解析における作用荷重の比較

(底版)

表 5-11 材料非線形解析における作用荷重

部材		側壁	底版	
地震動		S <sub>s</sub> -D++	S <sub>s</sub> -D+-	
解析ケース		解析ケース④	解析ケース④	
常時荷重	せん断力 (kN)	ΔQ1	11.3635	-18.4188
		ΔQ2	10.2311	-13.2613
		ΔQ3	9.0662	-12.5576
		ΔQ4	6.8454	-24.9783
		ΔQ5	6.8454	-24.9783
		ΔQ6	5.7392	51.0551
		ΔQ7	4.843	
		ΔQ8	-20.3889	
	軸力 (kN)	ΔN1	-4.7957	-1.3385
		ΔN2	-4.7957	0.2838
		ΔN3	-4.7955	2.0039
		ΔN4	-4.7947	3.6518
		ΔN5	-4.7959	5.0934
		ΔN6	-4.8005	-89.6935
		ΔN7	-4.7935	
		ΔN8	-31.9892	
地震時増分荷重	せん断力 (kN)	ΔQ1	249.344	-202.4322
		ΔQ2	14.602	-106.9625
		ΔQ3	-1.0709	-39.5792
		ΔQ4	-1.2299	-1.4453
		ΔQ5	-1.3564	13.8533
		ΔQ6	-1.4517	25.6007
		ΔQ7	-1.3707	
		ΔQ8	-55.7624	
	軸力 (kN)	ΔN1	2.2582	-95.5514
		ΔN2	3.3647	-92.6327
		ΔN3	2.9974	-82.7794
		ΔN4	3.0036	-55.4639
		ΔN5	3.0105	-41.8228
		ΔN6	3.0198	-114.9866
		ΔN7	4.1396	
		ΔN8	119.7999	

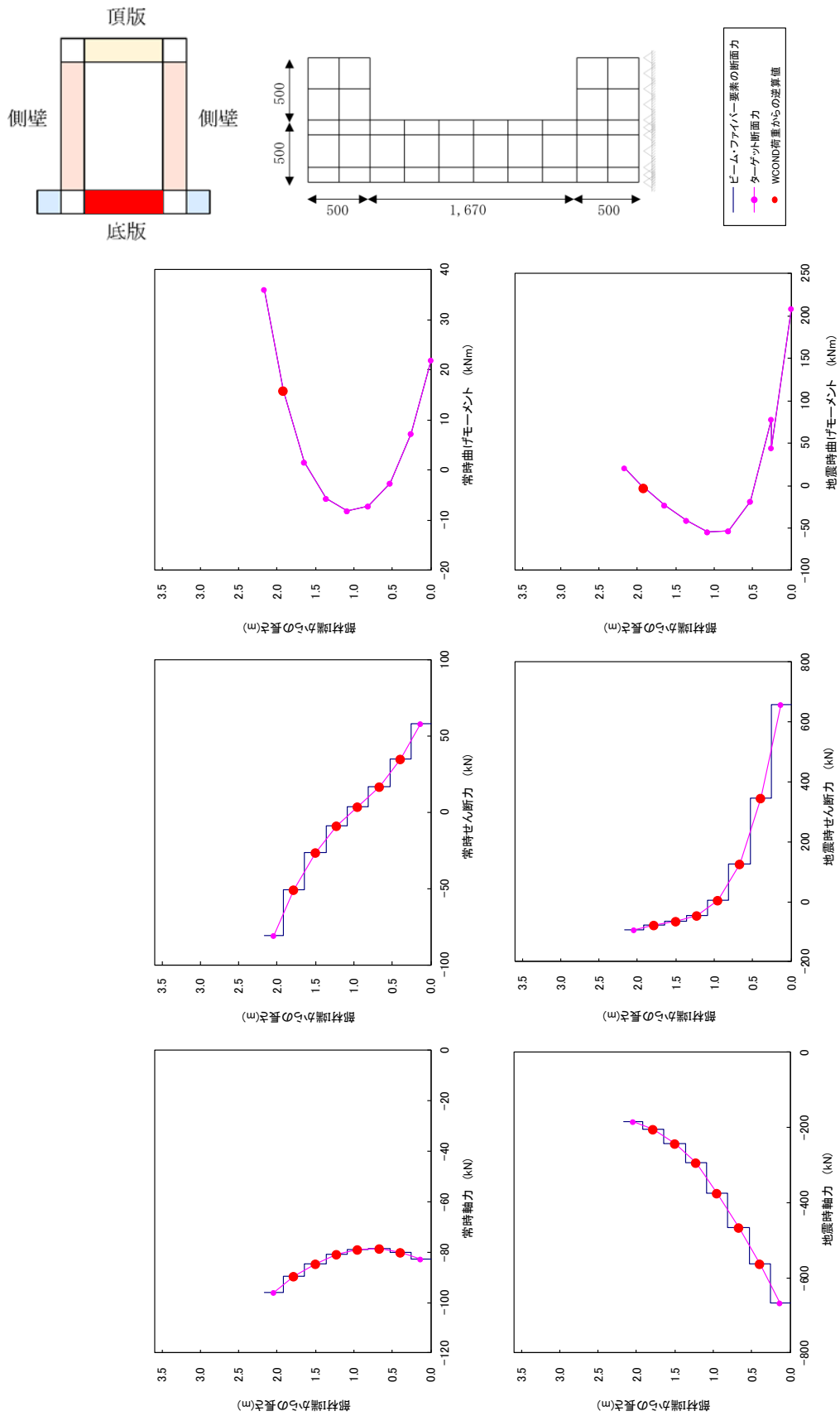
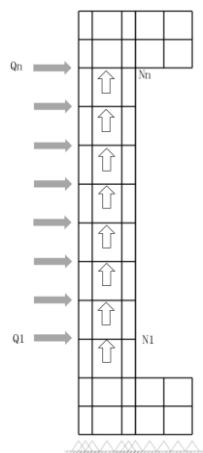

(側壁)

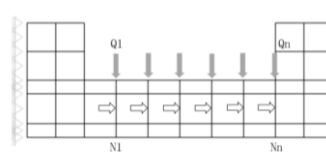

(底版)

c. 評価結果

(a) 側壁

評価対象部材（側壁）における荷重－変位曲線を図 5-21 に示す。同図は、評価対象部材において最も厳しい照査値となる地震動と解析ケースの組合せ（解析ケース④，地震動 S s - D（++））の結果を示している。

図中の赤丸で示した 100 ステップは，地震応答解析（部材非線形解析）において得られた断面力図を再現した状態である。219 ステップ以降，変位の急増が認められる。

図 5-22 に，各ステップにおけるひび割れ図を示す。

ひび割れ図に着目すると，219 ステップまでは，荷重の増加に伴って徐々にひび割れが進展していくが，219 ステップ以降は，斜めひび割れが進展する様相を示している。したがって，219 ステップ以降の変位の発生は，斜めひび割れの進展に伴うものであると判断される。

以上のとおり，評価対象部材（側壁）に対する材料非線形解析では，斜めひび割れの進展によりせん断破壊に至ることを考慮し，219 ステップ（図中の青丸）をせん断耐力発生時の状態として設定する。

材料非線形解析による設計せん断耐力は，219 ステップにおけるせん断耐力 441.7kN を表 4-9 に示す部材係数（ $\gamma_{b1}=1.12$  及び  $\gamma_{b2}=1.0$ ）で除した 394kN とする。

また，図 5-23 に，各ステップにおける変形図を示す。



図 5-21 荷重-変位曲線  
 (側壁, 解析ケース④, S s - D (++) )



100STEP

断面力再現時

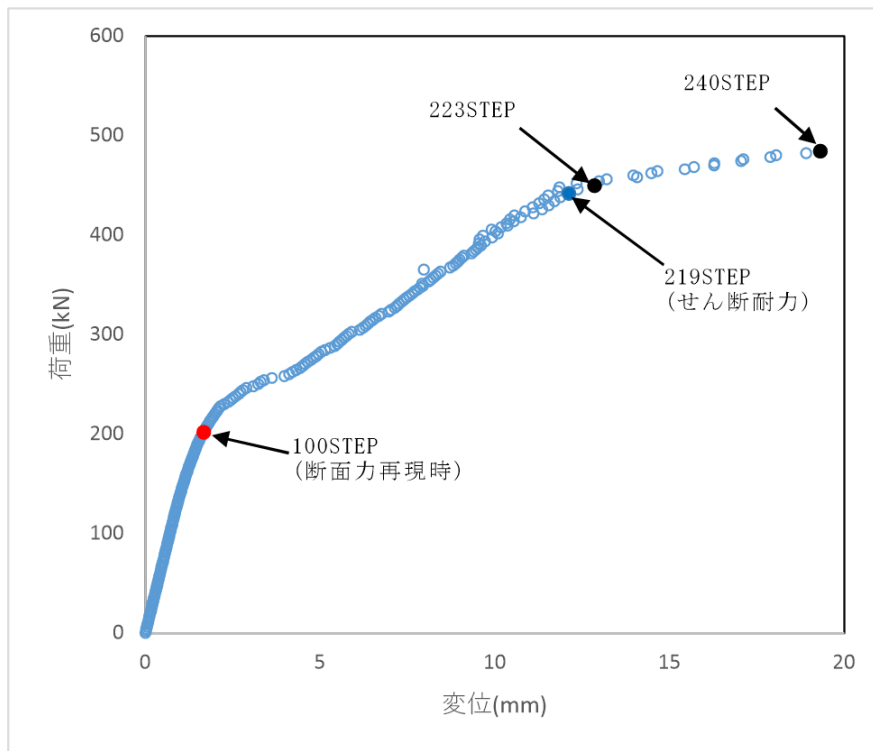
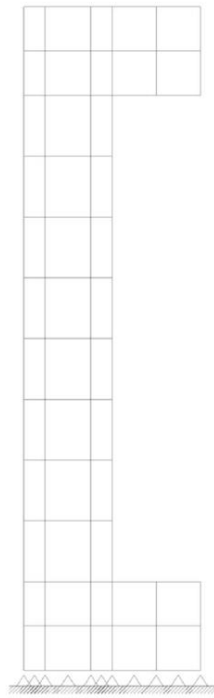
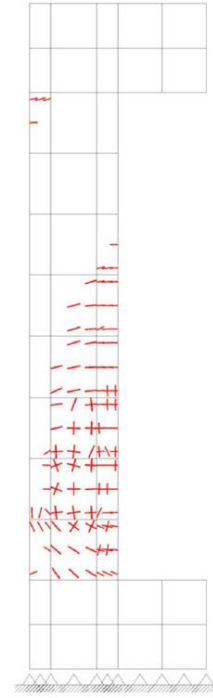

223STEP

斜めひび割れ進行時

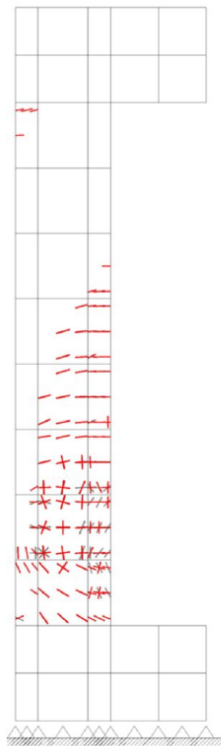

219STEP

せん断耐力

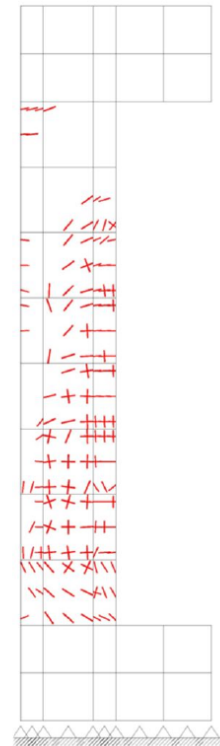

240STEP

破壊

図 5-22 各ステップにおけるひび割れ図  
(側壁, 解析ケース④,  $S_s - D (+ +)$ )



100STEP

断面力再現時



223STEP

斜めひび割れ進行時



219STEP

せん断耐力

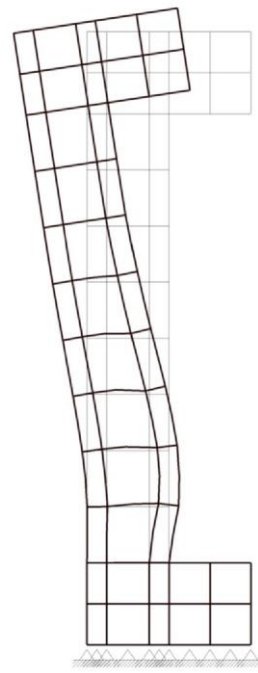

240STEP

破壊

図 5-23 各ステップにおける変形図  
(側壁, 解析ケース④,  $S_s - D (+ +)$ )

(b) 底版

評価対象部材（底版）における荷重－変位曲線を図 5-24 に示す。同図は、評価対象部材において最も厳しい照査値となる地震動と解析ケースの組合せ（解析ケース④，地震動 S s - D（++））の結果を示している。

図中の赤丸で示した 100 ステップは，地震応答解析（部材非線形解析）において得られた断面力図を再現した状態である。283 ステップ以降，変位の急増が認められる。296 ステップ以降は，固定端側の支承全面位置付近における，破壊の進展による挙動が確認される。

図 5-25 に，各ステップにおけるひび割れ図を示す。

ひび割れ図に着目すると，283 ステップまでは，荷重の増加に伴って徐々にひび割れが進展していくが，283 ステップ以降は，斜めひび割れが進展する様相を示している。したがって，283 ステップ以降の変位の発生は，斜めひび割れの進展に伴うものであると判断される。

以上のとおり，評価対象部材（底版）に対する材料非線形解析では，斜めひび割れの進展によりせん断破壊に至ることを考慮し，283 ステップ（図中の青丸）をせん断耐力発生時の状態として設定する。

材料非線形解析による設計せん断耐力は，283 ステップにおけるせん断耐力 880.0kN を表 4-9 に示す部材係数（ $\gamma_{b1}=1.12$  及び  $\gamma_{b2}=1.0$ ）で除した 786kN とする。

また，図 5-26 に，各ステップにおける変形図を示す。



図 5-24 荷重-変位曲線  
 (底版, 解析ケース④, S s - D (+ -))





100STEP  
断面力再現時

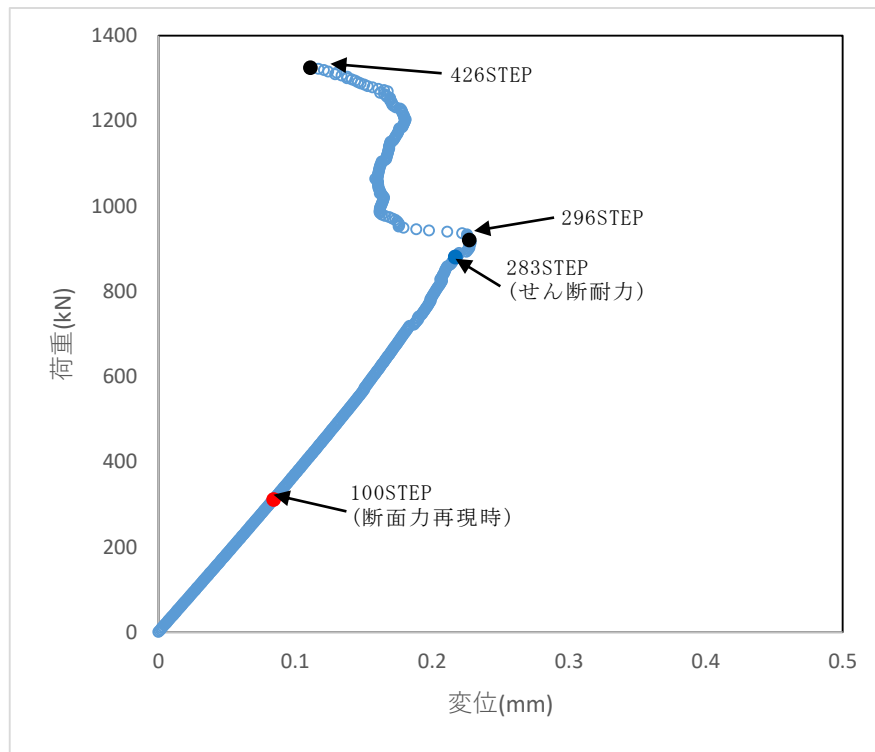
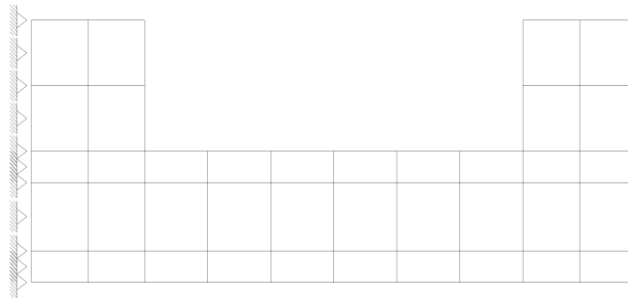
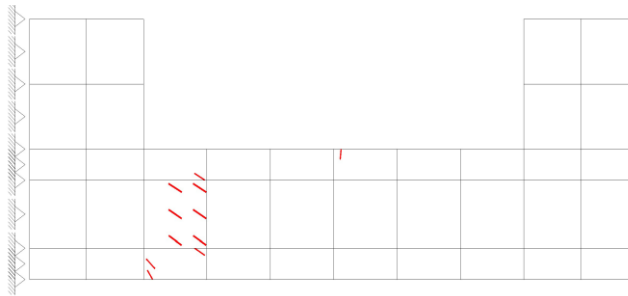

283STEP  
せん断耐力

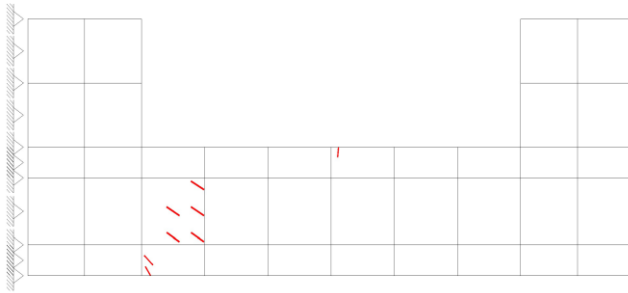

296STEP  
斜めひび割れ進行時

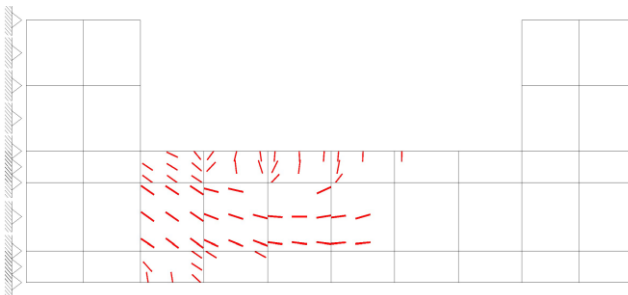

426STEP  
破壊

図 5-25 各ステップにおけるひび割れ図  
(底版, 解析ケース④,  $S_s - D (+)$ )

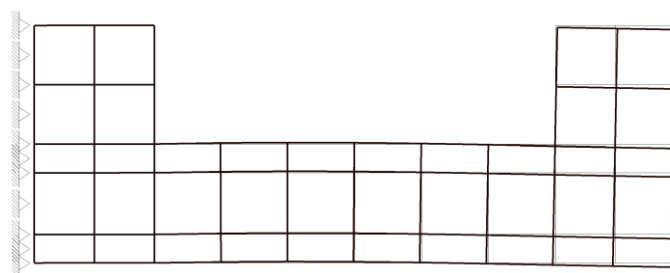

100STEP  
断面力再現時

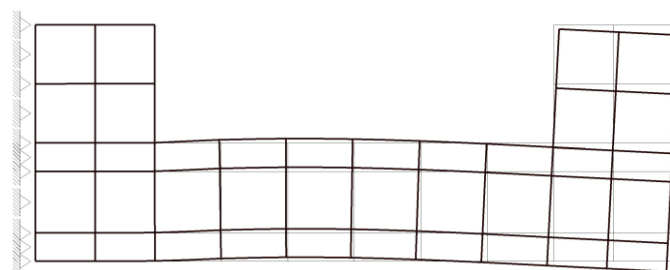

283STEP  
せん断耐力

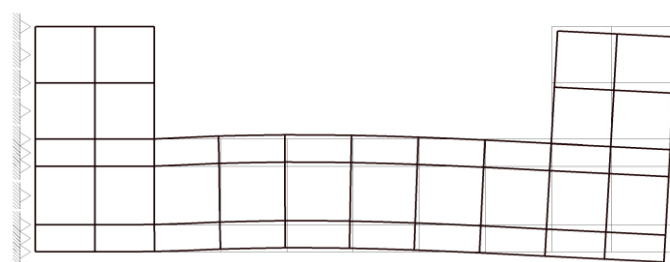

296STEP  
斜めひび割れ進行時

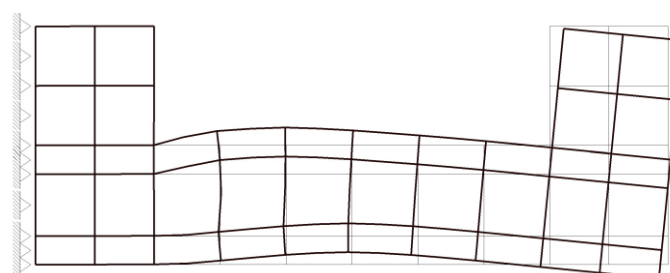

426STEP  
破壊

図 5-26 各ステップにおける変形図  
(底版, 解析ケース④,  $S_s - D (+)$ )

d. まとめ

せん断耐力式及び材料非線形解析によるせん断破壊に対する評価結果を，表 5-12 に示す。

同表より，全部材で照査用せん断力がせん断耐力を下回ることを確認した。

表 5-12(1) せん断破壊に対する評価結果

解析 ケース	地震動		評価位置*1		照査用	せん断	照査値 $V_d/V_{y d}$
					せん断力 $V_d^{*2}$ (kN)	耐力 $V_{y d}$ (kN)	
④	S s - D	++	頂版	1	93	163	0.58
			側壁	5	270	394	0.69*3 (1.90)
			底版	3	214	831	0.26*3 (1.18)
		-+	頂版	1	98	164	0.60
			側壁	6	268	346	0.78*3 (1.65)
			底版	2	91	837	0.11*3 (1.22)
		+-	頂版	1	98	164	0.60
			側壁	6	235	350	0.68*3 (1.47)
			底版	3	364	786	0.47*3 (1.65)
		--	頂版	1	106	164	0.65
			側壁	5	227	450	0.51*3 (1.42)
			底版	3	235	257	0.92
	S s - F 1	++	頂版	1	92	163	0.57
			側壁	5	300	599	0.51*3 (1.64)
			底版	3	195	900	0.22*3 (1.03)
	S s - F 2	++	頂版	1	88	164	0.54
			側壁	6	218	371	0.59*3 (1.34)
			底版	3	130	201	0.65

表 5-12(2) せん断破壊に対する評価結果

解析 ケース	地震動		評価位置*1		照査用	せん断	照査値 $V_d/V_{y d}$
					せん断力 $V_d^{*2}$ (kN)	耐力 $V_{y d}$ (kN)	
④	S s - N 1	++	頂版	1	99	164	0.61
			側壁	6	158	160	0.99
			底版	2	78	120	0.66
		-+	頂版	1	57	166	0.35
			側壁	6	151	161	0.95
			底版	3	95	174	0.55
	S s - N 2 (N S)	++	頂版	1	70	168	0.42
			側壁	5	197	478	0.42*3 (1.15)
			底版	3	105	167	0.64
		-+	頂版	1	55	163	0.34
			側壁	6	157	165	0.96
			底版	3	109	194	0.57
	S s - N 2 (E W)	++	頂版	1	76	163	0.47
			側壁	6	174	304	0.58*3 (1.08)
			底版	3	116	176	0.67
		-+	頂版	1	79	163	0.49
			側壁	5	187	462	0.41*3 (1.30)
			底版	3	216	901	0.25*3 (1.16)

表 5-12(3) せん断破壊に対する評価結果

解析 ケース	地震動		評価位置*1		照査用	せん断	照査値 $V_d/V_{y d}$
					せん断力 $V_d$ *2 (kN)	耐力 $V_{y d}$ (kN)	
⑤	S s - D	++	頂版	1	86	164	0.53
			側壁	5	271	463	0.59*3 (1.89)
			底版	3	211	828	0.26*3 (1.17)
⑥	S s - D	++	頂版	1	94	164	0.58
			側壁	5	264	381	0.70*3 (1.81)
			底版	3	233	1239	0.19*3 (1.10)
⑦	S s - D	++	頂版	1	80	188	0.43
			側壁	6	244	451	0.55*3 (1.41)
			底版	3	143	199	0.73
⑧	S s - D	++	頂版	1	81	188	0.43
			側壁	6	247	454	0.55*3 (1.43)
			底版	3	145	199	0.73

注記\*1：評価位置は図 5-13 に示す。

\*2：照査用せん断力  $V_d =$  発生せん断力  $V \times$  構造解析係数  $\gamma_a (=1.05)$

\*3：材料非線形解析によるせん断耐力を用いた照査値を示す。なお、括弧内に記載の数値は、せん断耐力式による照査値を示す。

## 5.4 基礎地盤の支持性能に対する評価結果

### 5.4.1 基礎地盤

基礎地盤の支持性能に対する照査結果を表5-13～表5-15に示す。また、最大接地圧分布図を図5-27～図5-29に示す。

同表より、基礎地盤に発生する最大接地圧が、極限支持力度を下回ることを確認した。

表5-13 基礎地盤の支持性能に対する照査結果（A-A断面）

解析 ケース	地震動		最大接地圧 $R_d$ (N/mm <sup>2</sup> )	極限支持力度 $R_u$ (N/mm <sup>2</sup> )	照査値 $R_d/R_u$
①	$S_s - D$	++	0.37	9.8	0.04
		-+	0.39	9.8	0.04
		+-	0.37	9.8	0.04
		--	0.40	9.8	0.05
	$S_s - F1$	++	0.31	9.8	0.04
	$S_s - F2$	++	0.29	9.8	0.03
	$S_s - N1$	++	0.34	9.8	0.04
		-+	0.28	9.8	0.03
	$S_s - N2$ (NS)	++	0.32	9.8	0.04
		-+	0.32	9.8	0.04
	$S_s - N2$ (EW)	++	0.28	9.8	0.03
		-+	0.31	9.8	0.04
②	$S_s - D$	-+	0.42	9.8	0.05
③	$S_s - D$	-+	0.36	9.8	0.04

表 5-14 基礎地盤の支持性能に対する照査結果（B-B断面）

解析 ケース	地震動		最大接地圧 $R_d$ (N/mm <sup>2</sup> )	極限支持力度 $R_u$ (N/mm <sup>2</sup> )	照査値 $R_d/R_u$
①	$S_s - D$	++	0.72	9.8	0.08
		+-	0.69	9.8	0.08
	$S_s - F 1$	++	0.61	9.8	0.07
	$S_s - F 2$	++	0.65	9.8	0.07
	$S_s - N 1$	++	0.61	9.8	0.07
	$S_s - N 2$ (NS)	++	0.69	9.8	0.08
	$S_s - N 2$ (EW)	++	0.69	9.8	0.08
②	$S_s - D$	++	0.74	9.8	0.08
③	$S_s - D$	++	0.70	9.8	0.08

表 5-15 基礎地盤の支持性能に対する照査結果（C-C断面）

解析 ケース	地震動		最大接地圧 $R_d$ (N/mm <sup>2</sup> )	極限支持力度 $R_u$ (N/mm <sup>2</sup> )	照査値 $R_d/R_u$
④	$S_s - D$	++	1.00	9.8	0.11
		-+	1.17	9.8	0.12
		+-	0.93	9.8	0.10
		--	0.99	9.8	0.11
	$S_s - F 1$	++	0.72	9.8	0.08
	$S_s - F 2$	++	0.90	9.8	0.10
	$S_s - N 1$	++	1.10	9.8	0.12
		-+	0.77	9.8	0.08
	$S_s - N 2$ (NS)	++	0.84	9.8	0.09
		-+	0.76	9.8	0.08
	$S_s - N 2$ (EW)	++	0.76	9.8	0.08
		-+	0.73	9.8	0.08
	⑤	$S_s - D$	++	1.00	9.8
⑥	$S_s - D$	++	0.99	9.8	0.11
⑦	$S_s - D$	++	1.07	9.8	0.11
⑧	$S_s - D$	++	1.07	9.8	0.11





図 5-27 基礎地盤の最大接地圧分布図  
(A-A断面, 解析ケース②, S<sub>s</sub>-D (-+))



図 5-28 基礎地盤の最大接地圧分布図  
(B-B断面, 解析ケース②, S<sub>s</sub>-D (++))

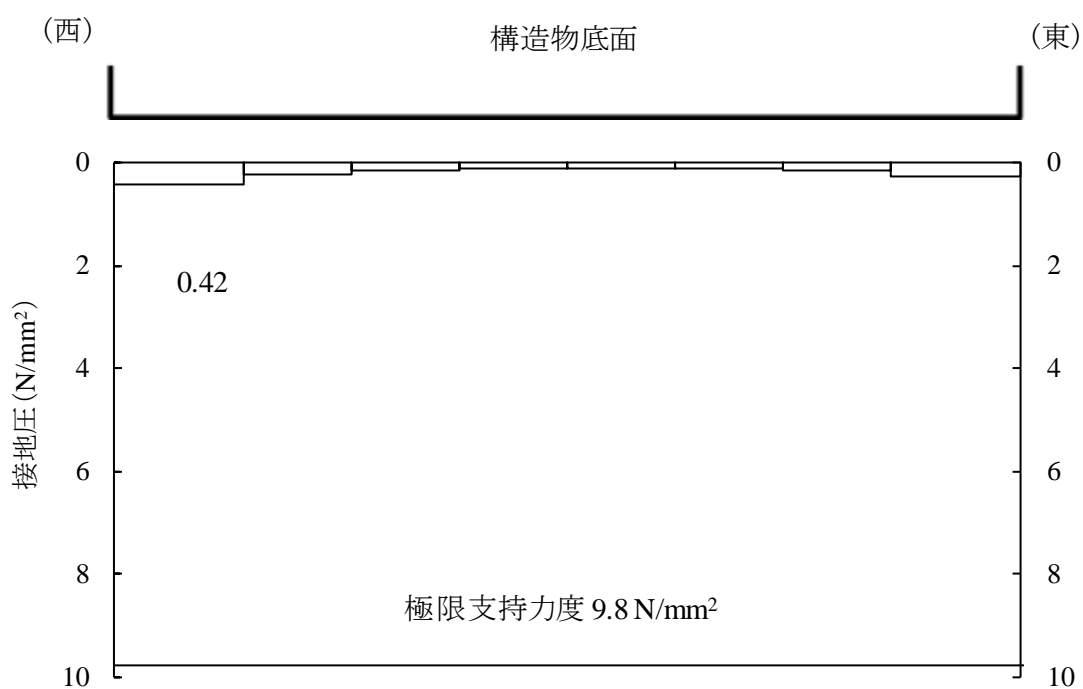

図 5-29 基礎地盤の最大接地圧分布図  
 (C-C断面, 解析ケース④, S<sub>s</sub>-D (-+))

#### 5.4.2 MMR

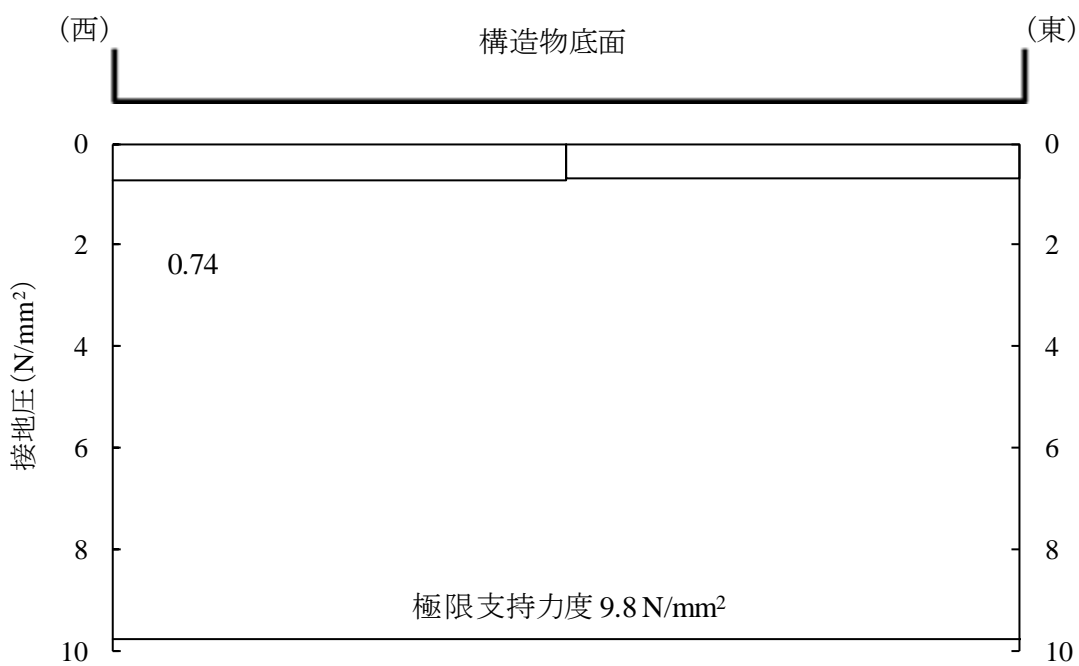
##### (1) 支持性能評価

MMRの支持性能に対する評価結果を表5-16及び表5-17に示す。また、最大接地圧分布図を図5-30及び図5-31に示す。

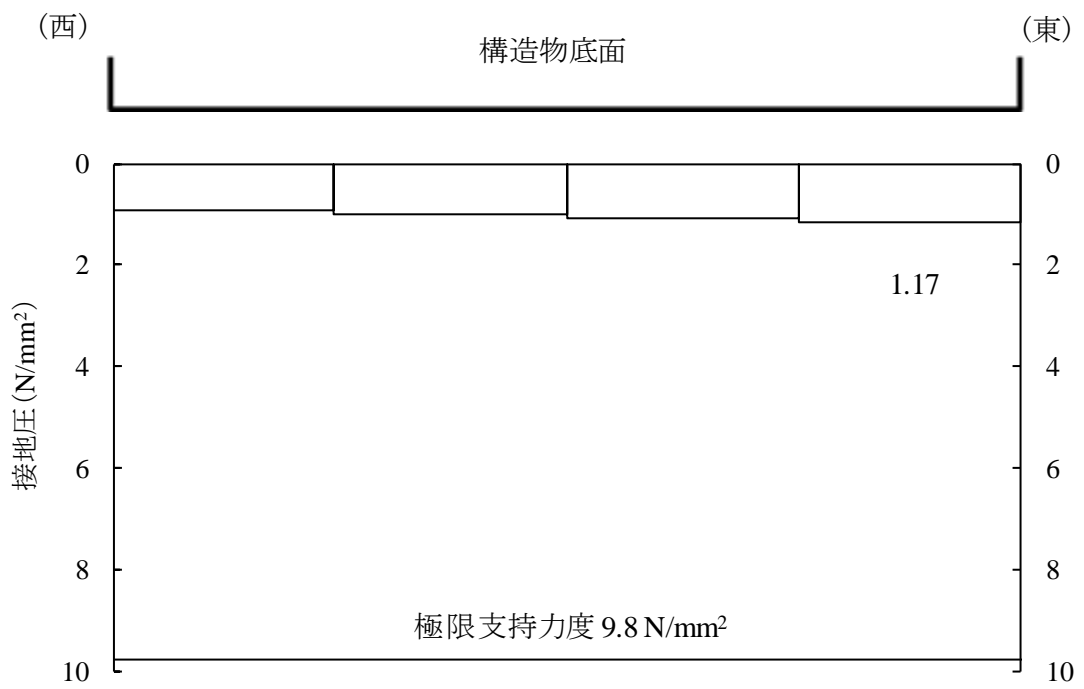
同表より、MMRに発生する接地圧が支圧強度を下回ることを確認した。

表 5-16 MMRの支持性能に対する評価結果（B-B断面）

解析 ケース	地震動		最大接地圧 $R_d$ (N/mm <sup>2</sup> )	支圧強度 $f'_a$ (N/mm <sup>2</sup> )	照査値 $R_d / f'_a$
①	S <sub>s</sub> -D	++	0.25	15.6	0.02
		+ -	0.25	15.6	0.02
	S <sub>s</sub> -F 1	++	0.20	15.6	0.02
	S <sub>s</sub> -F 2	++	0.20	15.6	0.02
	S <sub>s</sub> -N 1	++	0.21	15.6	0.02
	S <sub>s</sub> -N 2 (NS)	++	0.20	15.6	0.02
	S <sub>s</sub> -N 2 (EW)	++	0.21	15.6	0.02
②	S <sub>s</sub> -D	++	0.25	15.6	0.02
③	S <sub>s</sub> -D	++	0.25	15.6	0.02

表 5-17 MMRの支持性能に対する評価結果（C-C断面）

解析 ケース	地震動		最大接地圧 $R_d$ (N/mm <sup>2</sup> )	支圧強度 $f'_a$ (N/mm <sup>2</sup> )	照査値 $R_d / f'_a$
④	S <sub>s</sub> -D	++	0.78	15.6	0.05
		- +	0.43	15.6	0.03
		+ -	1.07	15.6	0.07
		--	0.57	15.6	0.04
	S <sub>s</sub> -F 1	++	0.48	15.6	0.04
	S <sub>s</sub> -F 2	++	0.19	15.6	0.02
	S <sub>s</sub> -N 1	++	0.18	15.6	0.02
		- +	0.25	15.6	0.02
	S <sub>s</sub> -N 2 (NS)	++	0.24	15.6	0.02
		- +	0.18	15.6	0.02
	S <sub>s</sub> -N 2 (EW)	++	0.27	15.6	0.02
		- +	0.50	15.6	0.04
	⑤	S <sub>s</sub> -D	++	0.76	15.6
⑥	S <sub>s</sub> -D	++	0.76	15.6	0.05
⑦	S <sub>s</sub> -D	++	0.11	15.6	0.01
⑧	S <sub>s</sub> -D	++	0.11	15.6	0.01



図 5-30 MMR の最大接地圧分布図 (B-B 断面)  
(解析ケース①, S<sub>s</sub>-D (++))



図 5-31 MMR の最大接地圧分布図 (C-C 断面)  
(解析ケース④, S<sub>s</sub>-D (+-))

(2) 健全性評価

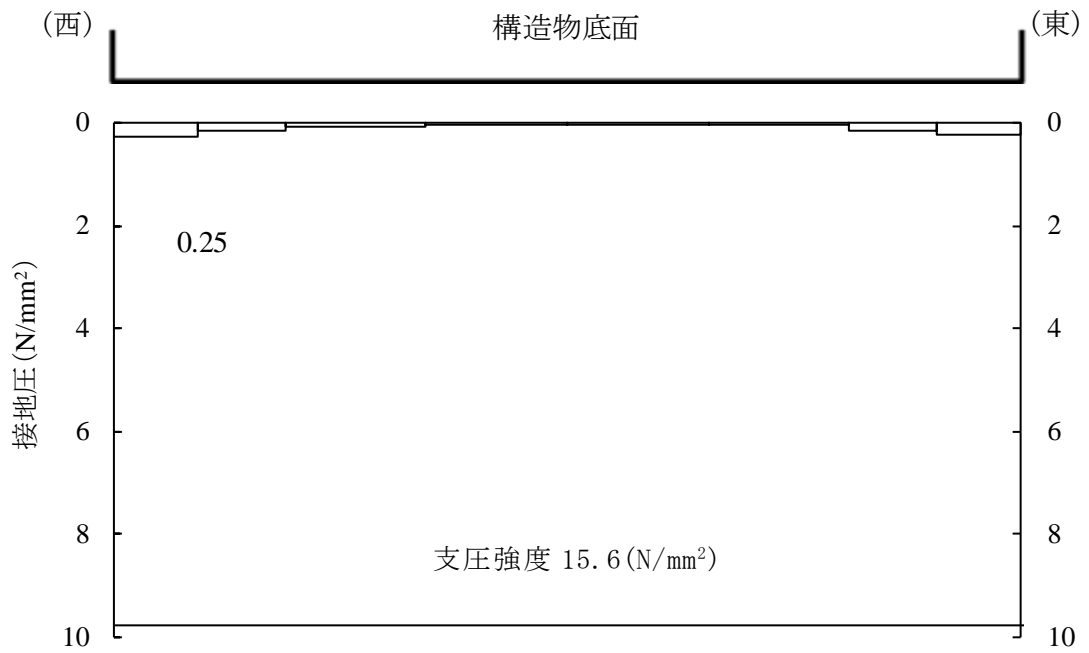
MMRのせん断破壊に対する局所安全係数を表5-18及び表5-19に、引張破壊に対する局所安全係数を表5-20及び表5-21に示す。

局所安全係数は、全時刻において最小となる局所安全係数を記載する。

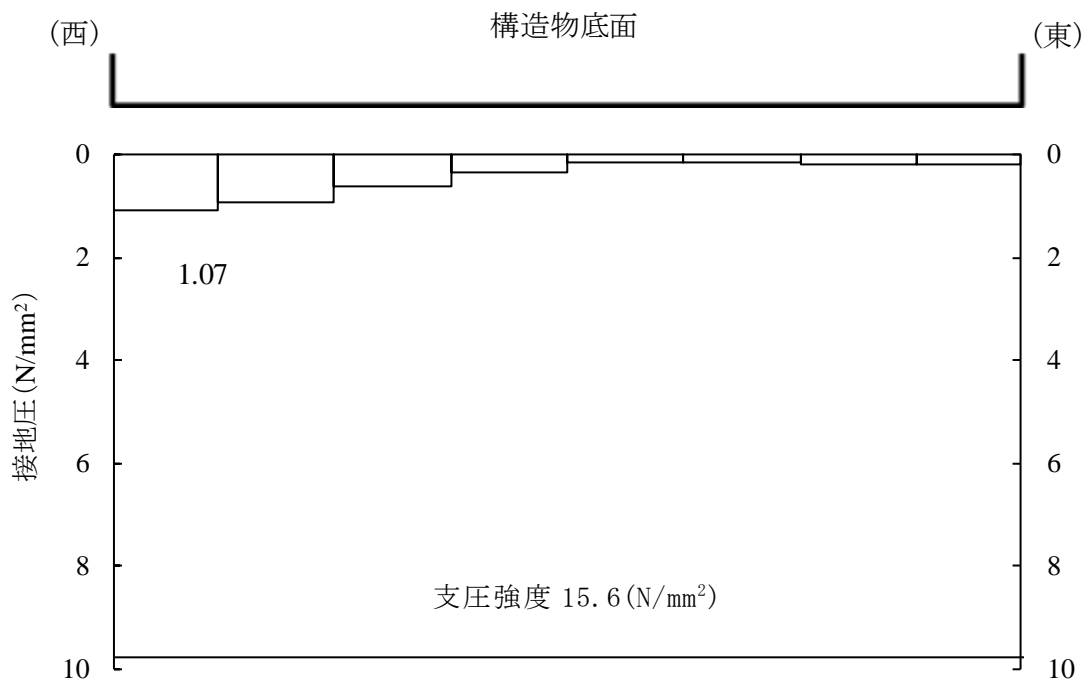
また、引張破壊に対する局所安全係数が1.0を下回るケースのうち最小となるケースについて、最大せん断応力発生時刻又は最大引張応力発生時刻の局所安全係数分布を図5-32に示す。

$$f_s = R / S$$

ここに、 $f_s$  : 局所安全係数

R : せん断強度又は引張強度

S : 発生せん断応力又は発生引張応力

表5-18～表5-21及び図5-32より、せん断破壊及び引張破壊している要素の分布が極めて局所的でMMRの安定性に影響を及ぼすことはない。

以上から、MMRの健全性を確認した。

表 5-18 MMR のせん断破壊に対する局所安全係数 (B-B 断面)

解析 ケース	地震動		せん断応力 S (N/mm <sup>2</sup> )	せん断強度 R (N/mm <sup>2</sup> )	局所安全係数 f <sub>s</sub>
①	S <sub>s</sub> -D	++	0.33	3.12	9.49
		+-	0.33	3.12	9.46
	S <sub>s</sub> -F 1	++	0.23	3.12	13.55
	S <sub>s</sub> -F 2	++	0.27	3.12	11.52
	S <sub>s</sub> -N 1	++	0.29	3.12	10.82
	S <sub>s</sub> -N 2 (NS)	++	0.24	3.12	12.92
	S <sub>s</sub> -N 2 (EW)	++	0.25	3.12	12.55
②	S <sub>s</sub> -D	++	0.34	3.12	9.11
③	S <sub>s</sub> -D	++	0.31	3.12	10.01

表 5-19 MMR のせん断破壊に対する局所安全係数 (C-C 断面)

解析 ケース	地震動		せん断応力 S (N/mm <sup>2</sup> )	せん断強度 R (N/mm <sup>2</sup> )	局所安全係数 f <sub>s</sub>
④	S <sub>s</sub> -D	++	1.62	3.12	1.93
		-+	1.57	3.12	1.99
		+-	1.86	3.12	1.68
		--	1.37	3.12	2.28
	S <sub>s</sub> -F 1	++	1.63	3.12	1.92
	S <sub>s</sub> -F 2	++	1.07	3.12	2.93
	S <sub>s</sub> -N 1	++	2.23	3.12	1.40
		-+	1.53	3.12	2.05
	S <sub>s</sub> -N 2 (NS)	++	1.26	3.12	2.48
		-+	1.06	3.12	2.94
	S <sub>s</sub> -N 2 (EW)	++	0.92	3.12	3.39
		-+	1.05	3.12	2.97
	⑤	S <sub>s</sub> -D	++	1.59	3.12
⑥	S <sub>s</sub> -D	++	1.57	3.12	1.99
⑦	S <sub>s</sub> -D	++	1.25	3.12	2.51
⑧	S <sub>s</sub> -D	++	1.25	3.12	2.50

表 5-20 MMR の引張破壊に対する局所安全係数 (B-B 断面)

解析 ケース	地震動		引張応力 S (N/mm <sup>2</sup> )	引張強度 R (N/mm <sup>2</sup> )	局所安全係数 f <sub>s</sub>
①	S <sub>s</sub> -D	++	0.17	1.43	8.38
		+-	0.18	1.43	8.15
	S <sub>s</sub> -F 1	++	0.13	1.43	10.75
	S <sub>s</sub> -F 2	++	0.14	1.43	10.41
	S <sub>s</sub> -N 1	++	0.14	1.43	10.55
	S <sub>s</sub> -N 2 (NS)	++	0.13	1.43	10.94
	S <sub>s</sub> -N 2 (EW)	++	0.12	1.43	11.91
②	S <sub>s</sub> -D	++	0.18	1.43	7.92
③	S <sub>s</sub> -D	++	0.16	1.43	9.16

表 5-21 MMR の引張破壊に対する局所安全係数 (C-C 断面)

解析 ケース	地震動		引張応力 S (N/mm <sup>2</sup> )	引張強度 R (N/mm <sup>2</sup> )	局所安全係数 f <sub>s</sub>	
④	S <sub>s</sub> -D	++	2.53	1.43	0.57	
		-+	2.53	1.43	0.57	
		+-	2.70	1.43	0.53	
		--	2.64	1.43	0.55	
	S <sub>s</sub> -F 1	++	1.71	1.43	0.84	
	S <sub>s</sub> -F 2	++	2.07	1.43	0.70	
	S <sub>s</sub> -N 1	++	1.79	1.43	0.81	
		-+	2.64	1.43	0.55	
	S <sub>s</sub> -N 2 (NS)	++	1.59	1.43	0.91	
		-+	1.84	1.43	0.78	
	S <sub>s</sub> -N 2 (EW)	++	1.70	1.43	0.85	
		-+	1.96	1.43	0.73	
	⑤	S <sub>s</sub> -D	++	2.57	1.43	0.56
	⑥	S <sub>s</sub> -D	++	2.59	1.43	0.56
⑦	S <sub>s</sub> -D	++	2.34	1.43	0.62	
⑧	S <sub>s</sub> -D	++	2.34	1.43	0.62	



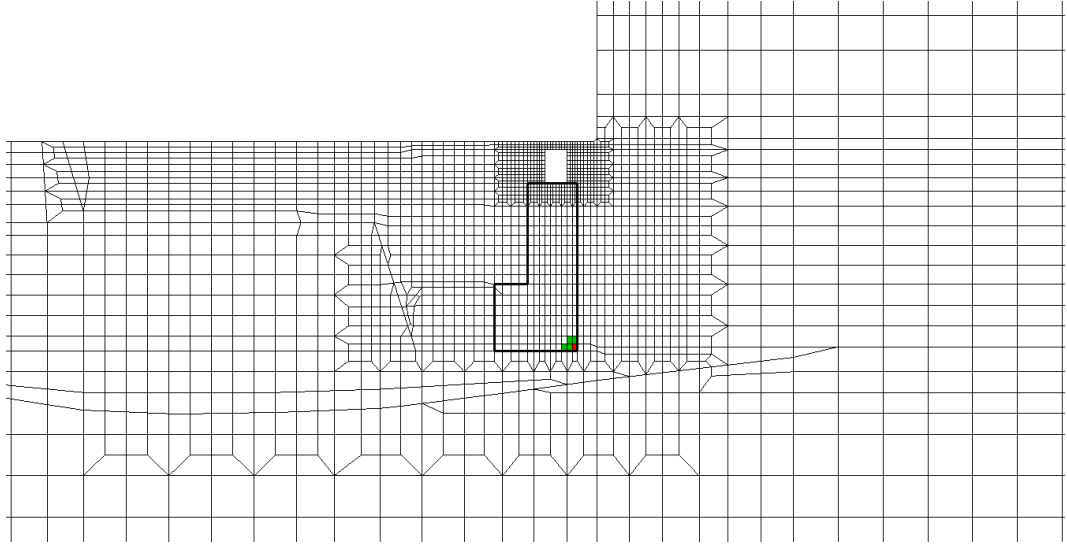
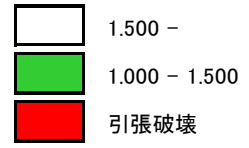

(a) 拡大図 (1)

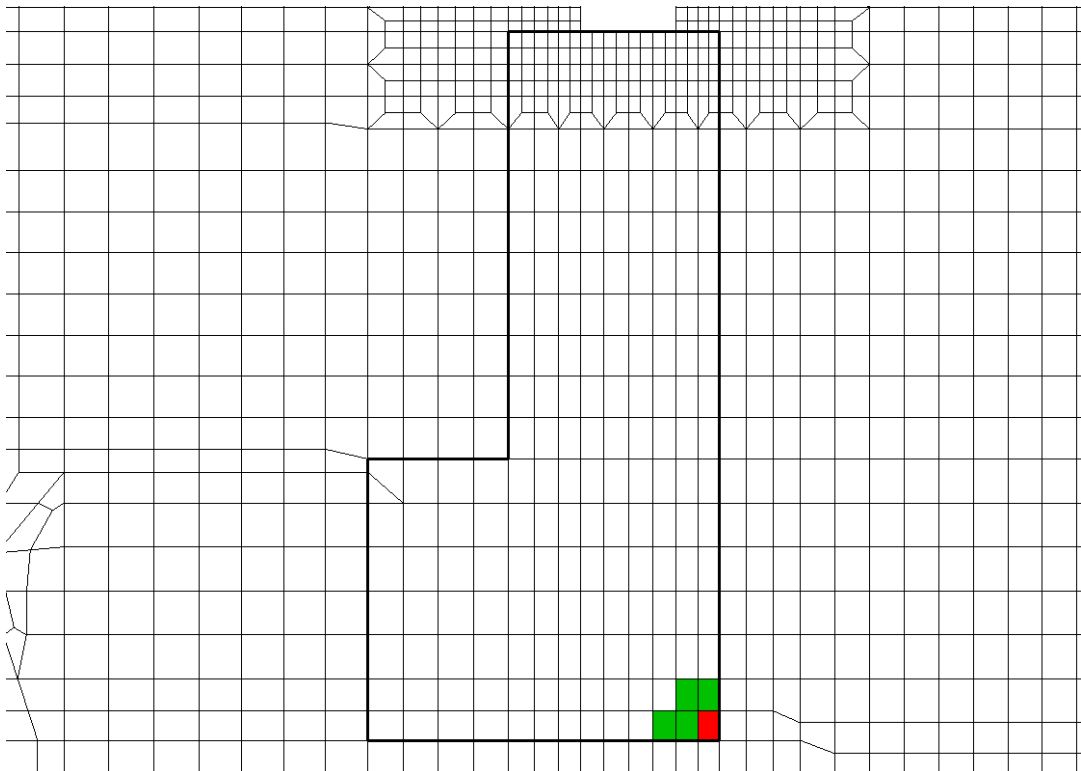

(b) 拡大図 (2)

図 5-32 MMR の引張応力最大時刻の局所安全係数 (C-C 断面)  
(解析ケース④, S s - D + -)

## 6. まとめ

屋外配管ダクト（B-ディーゼル燃料貯蔵タンク～原子炉建物）については，基準地震動  $S_s$  による耐震評価として，曲げ・軸力系の破壊，せん断破壊及び基礎地盤の支持性能に対する評価を実施した。

構造部材の健全性評価については，ひずみ，層間変形角及びせん断力が要求性能に応じた許容限界を下回ることを確認した。

基礎地盤の支持性能評価については，基礎地盤に発生する応力（接地圧）が極限支持力度に基づく許容限界を下回ることを確認した。

以上から，屋外配管ダクト（B-ディーゼル燃料貯蔵タンク～原子炉建物）は，基準地震動  $S_s$  による地震力に対して，構造強度を有することを確認した。

参考資料 1 機器・配管系の耐震評価に適用する影響検討ケース

## 目 次

1. コンクリート実強度を反映した解析ケース	1
1.1 はじめに	1
1.2 解析方針	1
1.3 解析結果	2
2. 地下水位低下を反映した解析ケース	5
2.1 はじめに	5
2.2 解析方針	5
2.3 解析結果	6

## 1. コンクリート実強度を反映した解析ケース

### 1.1 はじめに

屋外配管ダクト（B－ディーゼル燃料貯蔵タンク～原子炉建物）について、機器・配管系の耐震評価に適用する床応答への保守的な配慮として、コンクリートの物性値を実強度に変更した解析を実施した。

コンクリートの実強度の設定方法は「補足-026-01 屋外重要土木構造物の耐震安全性評価について」に示す。

### 1.2 解析方針

耐震評価は、本文における評価条件に基づき実施する。変更した材料の物性値を表 1-1 に示す。影響検討ケースは位相特性の偏りがなく、全周期帯において安定した応答を生じさせる基準地震動  $S_s-D$  に対して実施することとする。

影響検討に用いる地震動は、本文で使用した基準地震動  $S_s-D$ （++）を使用する。

表 1-1 材料の物性値

圧縮強度 (N/mm <sup>2</sup> )	ヤング係数 (kN/mm <sup>2</sup> )	備考
36.1	29.8	A－A 断面
33.0	28.9	B－B 断面及び C－C 断面

### 1.3 解析結果

ケース⑨及び⑩に係る地震応答解析結果として、基準地震動  $S_s$  に対する最大加速度分布図を図 1-1～図 1-3 に示す。

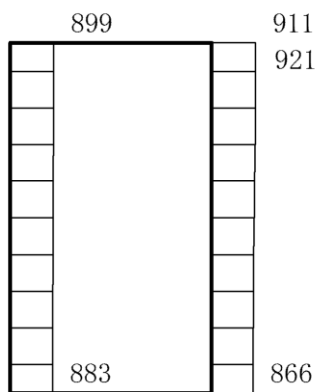

(a)  $S_s - D$  (++) 水平

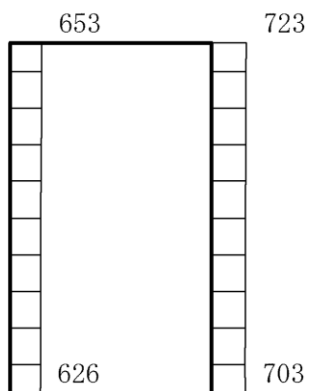

(b)  $S_s - D$  (++) 鉛直

構造スケール 0 1.0(m) 応答値スケール 0 2000 (cm/s<sup>2</sup>)

図 1-1 最大応答加速度分布図 (A-A断面, 解析ケース⑨)

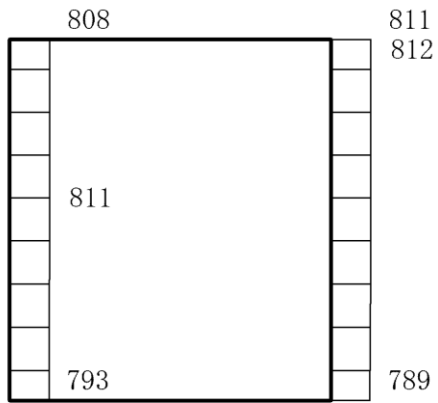

(a) S s - D (++) 水平

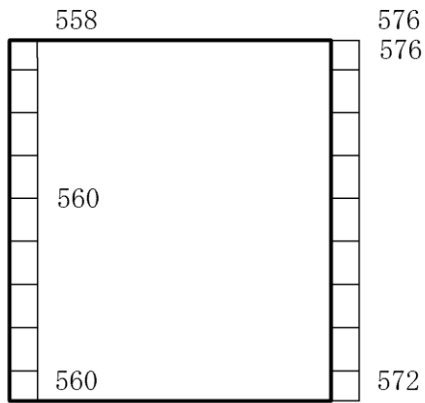

(b) S s - D (++) 鉛直

構造スケール 0 1.0(m) 応答値スケール 0 2000 (cm/s<sup>2</sup>)

図 1-2 最大応答加速度分布図 (B-B 断面, 解析ケース⑨)

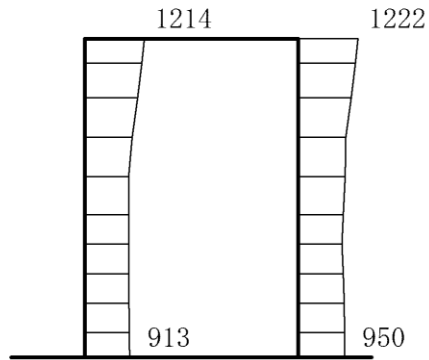

(a) S s - D (++) 水平

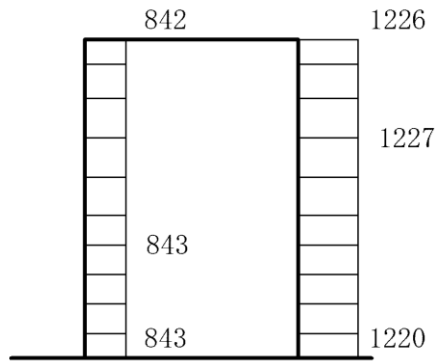

(b) S s - D (++) 鉛直

構造スケール 0 1(m) 応答値スケール 0 2000 (cm/s<sup>2</sup>)

図 1-3 最大応答加速度分布図 (C-C 断面, 解析ケース⑩)



## 2. 地下水位低下を反映した解析ケース

### 2.1 はじめに

屋外配管ダクト（B-ディーゼル燃料貯蔵タンク～原子炉建物）について，機器・配管系の耐震評価に適用する床応答への保守的な配慮として，地下水位が構造物基礎下端より十分低い状態を仮定した，解析を実施した。

### 2.2 解析方針

耐震評価は本文における評価条件に基づき実施する。変更した地下水水位の条件を表 2-1 に示す。

影響検討ケースは位相特性の偏りがなく，全周期帯において安定した応答を生じさせる基準地震動  $S_s - D$  に対して実施することとする。

影響検討に用いる地震動は，本文で使用した基準地震動  $S_s - D (+ +)$  を使用する。

表 2-1 材料の物性値

施設名称	解析断面	設計地下水位 (ELm)
屋外配管ダクト（B-ディーゼル燃料貯蔵タンク～原子炉建物）	A-A 断面	解析モデル範囲外のため， 考慮しない
	B-B 断面	
	C-C 断面	

### 2.3 解析結果

ケース⑩及び⑫に係る地震応答解析結果として、基準地震動  $S_s$  に対する最大加速度分布図を図 2-1～図 2-3 に示す。

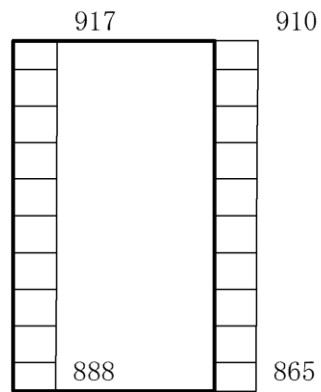

(a)  $S_s - D$  (++) 水平

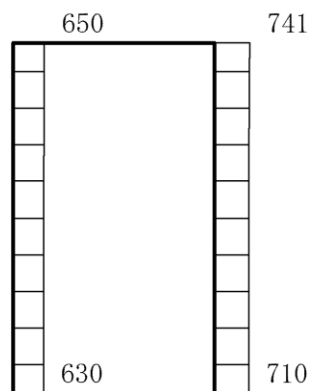

(b)  $S_s - D$  (++) 鉛直

構造スケール  $0 \quad 1.0(\text{m})$       応答値スケール  $0 \quad 2000(\text{cm}/\text{s}^2)$

図 2-1 最大応答加速度分布図 (A-A断面, 解析ケース⑩)

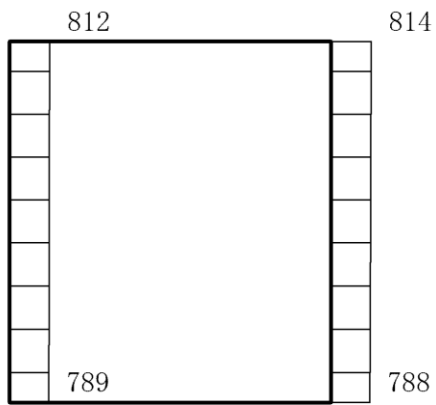

(a)  $S_s - D$  (++) 水平

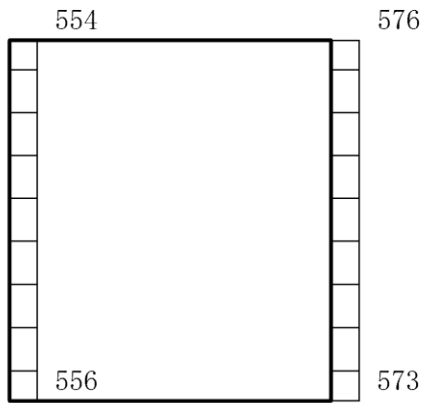

(b)  $S_s - D$  (++) 鉛直

構造スケール  $\underbrace{\quad\quad\quad}_{0 \quad 1.0(m)}$  応答値スケール  $\underbrace{\quad\quad\quad}_{0 \quad 2000 (cm/s^2)}$

図 2-2 最大応答加速度分布図 (B-B 断面, 解析ケース⑫)

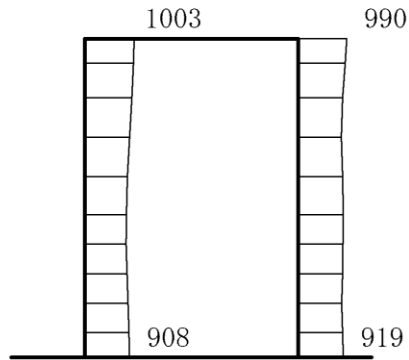

(a) S s - D (++) 水平

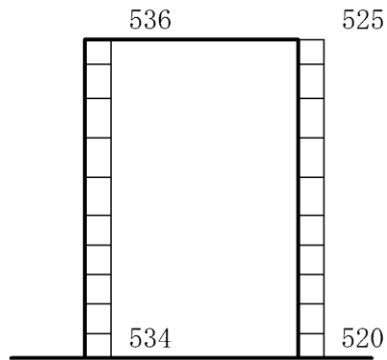

(b) S s - D (++) 鉛直

構造スケール 0 1(m) 応答値スケール 0 2000 (cm/s<sup>2</sup>)

図 2-3 最大応答加速度分布図 (C-C 断面, 解析ケース⑫)

参考資料 2 静的地震力に対する耐震評価

## 目 次

1. 評価方針	1
2. 適用規格	2
3. 評価対象断面	2
4. 荷重及び荷重組合せ	2
4.1 荷重	2
4.2 荷重の組み合わせ	2
5. 使用材料及び材料の物性値	3
6. 静的解析	3
7. 解析モデル	3
8. ジョイント要素の設定	6
9. 許容限界	6
9.1 曲げ・軸力系の破壊及びせん断破壊に対する許容限界	6
9.2 基礎地盤の支持力に対する許容限界	7
9.2.1 基礎地盤	7
9.2.2 MMR	7
10. 評価結果	8
10.1 A-A断面	8
10.2 B-B断面	11
10.3 C-C断面	14
11. 基礎地盤の支持性能	17
11.1 A-A断面	17
11.2 B-B断面	18
11.3 C-C断面	20
12. まとめ	22

## 1. 評価方針

静的地震力に対して、屋外配管ダクト（B-ディーゼル燃料貯蔵タンク～原子炉建物）が耐震性を有することの確認を行う。

屋外配管ダクト（B-ディーゼル燃料貯蔵タンク～原子炉建物）の静的地震力に対する耐震評価は、構造部材の曲げ・軸力系の破壊、せん断破壊及び基礎地盤の支持性能に対する評価を実施する。

構造部材の健全性評価については、構造部材の発生応力度が短期許容応力度を下回ることを確認する。

基礎地盤の支持性能評価については、基礎地盤に発生する応力（接地圧）が短期許容支持力度を下回ることを、MMRに発生する応力（接地圧）が支圧強度を下回ることを確認する。

耐震評価フローを図 1-1 に示す。



図 1-1 静的地震力に対する耐震評価フロー

## 2. 適用規格

適用する規格，基準等を以下に示す。

- ・コンクリート標準示方書[構造性能照査編]（土木学会 2002 年制定）
- ・原子力発電所耐震設計技術指針 J E A G 4 6 0 1 -1987（社団法人 日本電気協会 電気技術基準調査委員会）
- ・原子力発電所耐震設計技術指針 J E A G 4 6 0 1 -1991 追補版（（一般社団法人）日本電気協会 電気技術基準調査委員会）
- ・原子力発電所耐震設計技術指針 J E A G 4 6 0 1 -2015（（一般社団法人）日本電気協会 原子力規格委員会）

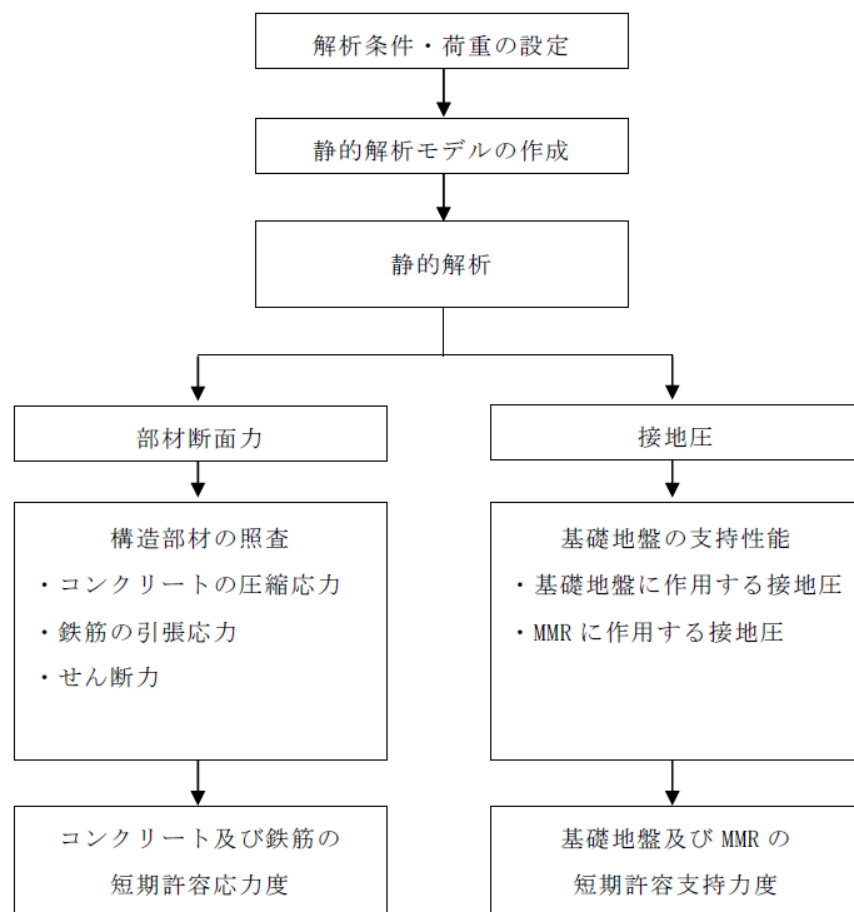
## 3. 評価対象断面

本文のうち「2.4 評価対象断面の選定」と同様とする。

## 4. 荷重及び荷重組合せ

### 4.1 荷重

通常運転時の荷重（永久荷重）は本文「3.4 荷重及び荷重の組合せ」と同様とする。

静的地震力に対する耐震評価において考慮する荷重を以下に示す。

#### (1) 地震荷重（ $S_c$ ）

地震荷重は静的地震力（ $kh=0.16$ ）を考慮する。

### 4.2 荷重の組み合わせ

荷重の組み合わせを表 4-1 に示す。

表 4-1 荷重の組み合わせ

外力の状態	荷重の組み合わせ
地震時（ $S_c$ ）	$G + P + S_c$

G : 固定荷重

P : 積載荷重

$S_c$  : 静的地震力



5. 使用材料及び材料の物性値

本文のうち「2.5 使用材料及び材料の物性値」と同様とする。

6. 静的解析

静的解析は、本文のうち「3. 地震応答解析」で設定した解析モデルを使用する。

7. 解析モデル

図 7-1～図 7-3 に解析モデルを示す。静的解析は底面固定とし、側方は水平震度による地盤の水平方向の変形を拘束しないよう水平ローラーとする。

静的解析は、本文のうち「3. 地震応答解析」で設定した解析モデルを使用する。



図 7-1 解析モデル図 (A-A 断面)



図 7-2 解析モデル図 (B-B 断面)

参考 2-4

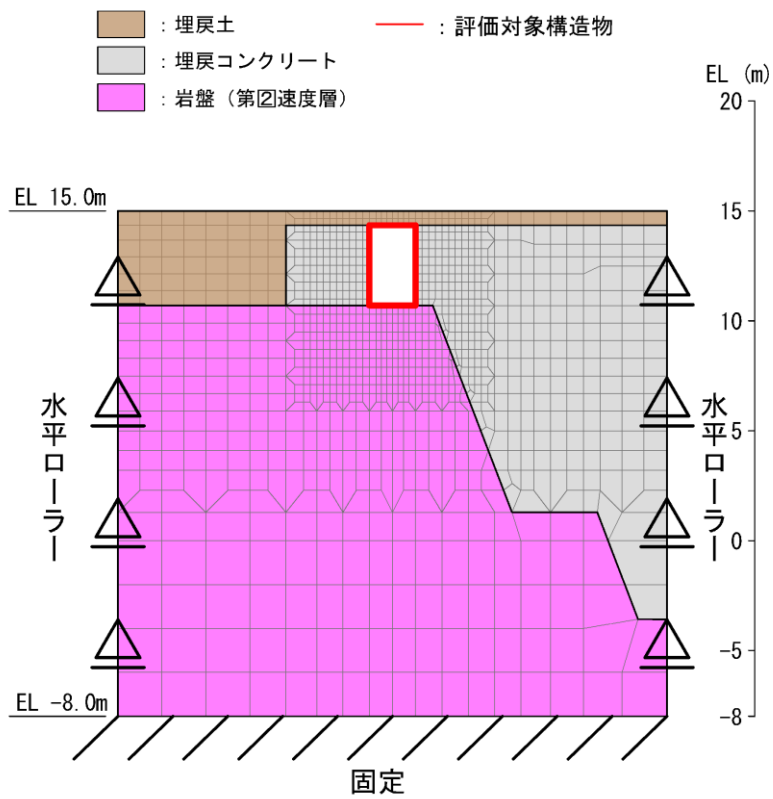

(全体図)

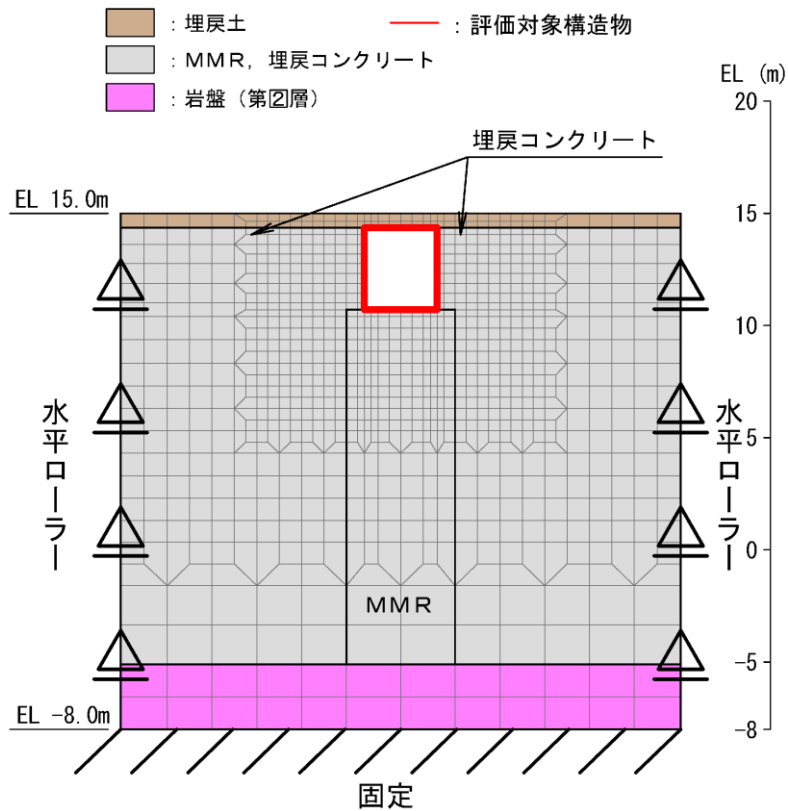
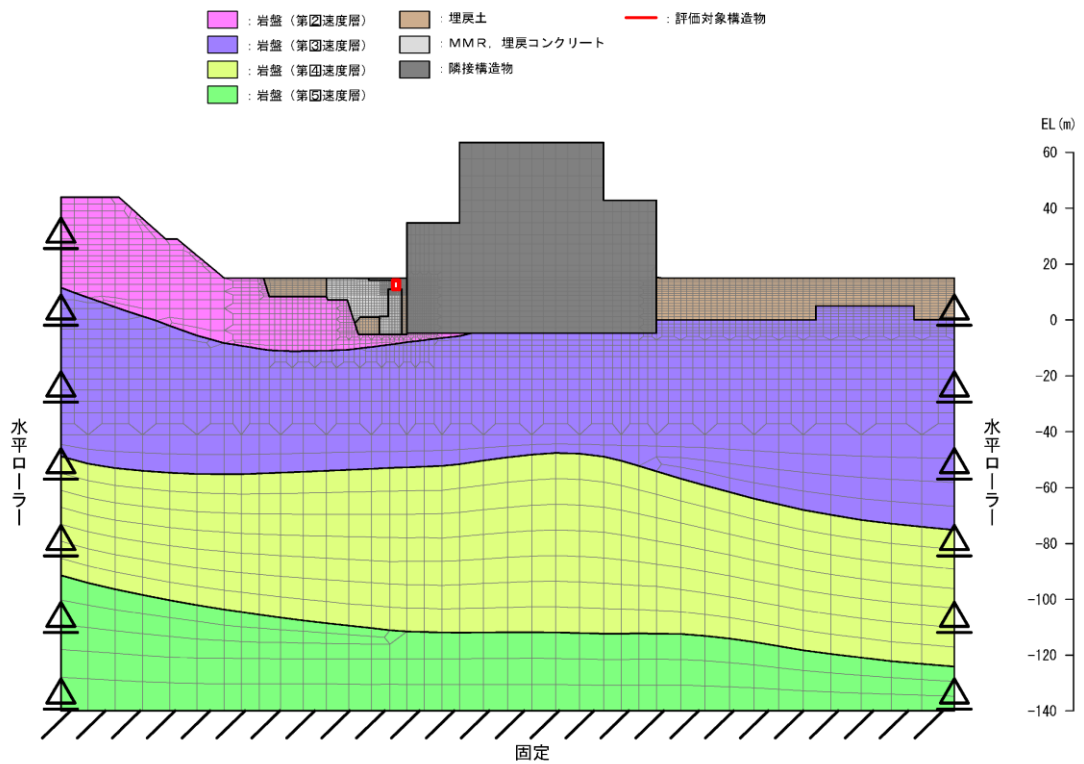
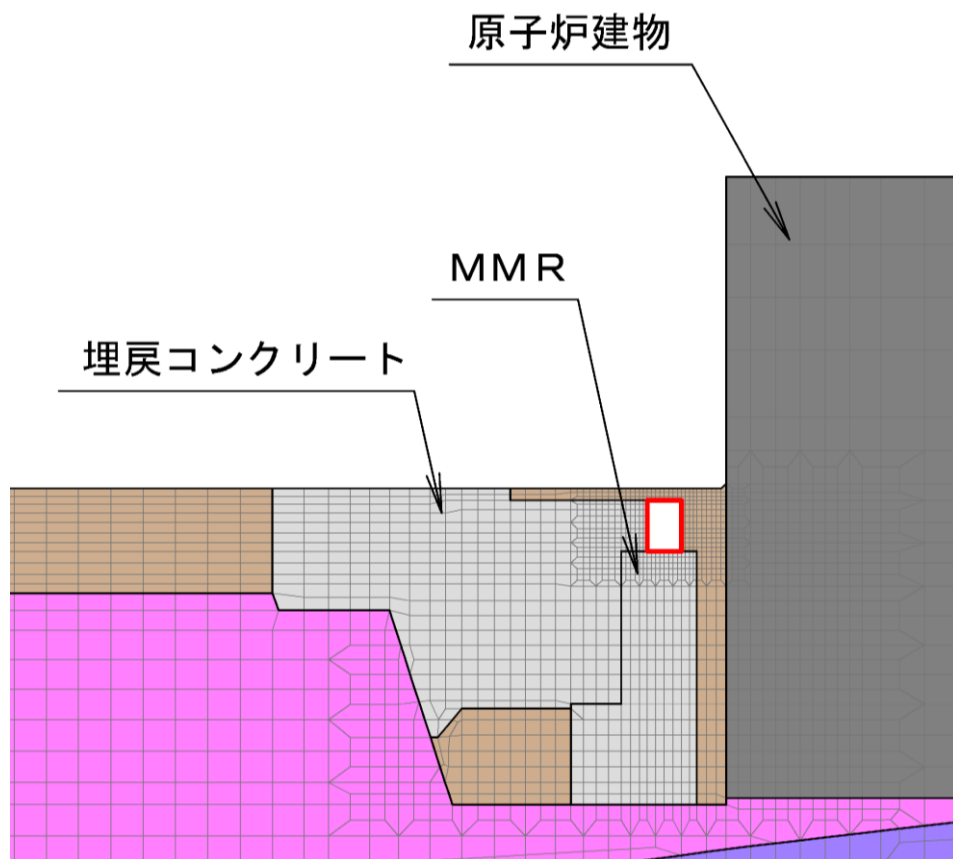

(拡大図)

図 7-3 解析モデル図 (C-C 断面)  
参考 2-5

8. ジョイント要素の設定

ジョイント要素の設定は本文のうち「3.2.7 ジョイント要素の設定」と同様とする。

9. 許容限界

9.1 曲げ・軸力系の破壊及びせん断破壊に対する許容限界

構造部材（鉄筋コンクリート）の曲げ・軸力系の破壊及びせん断破壊に対する許容限界は、短期許容応力度とする。コンクリート及び鉄筋の許容応力度を表 9-1 及び表 9-2 に示す。

表 9-1 コンクリートの許容応力度及び短期許容応力度（A-A断面）

設計基準強度	許容応力度 (N/mm <sup>2</sup> )		短期許容応力度* (N/mm <sup>2</sup> )
	$f'_{ck} = 24.0$ (N/mm <sup>2</sup> )	許容曲げ圧縮縁応力度 $\sigma'_{ca}$	9.00
許容せん断応力度 $\tau_{a1}$		0.45	0.68

注記\*：コンクリート標準示方書 2002 により地震時の割り増し係数として 1.5 を考慮する。

表 9-2 コンクリートの許容応力度及び短期許容応力度  
(A-A断面及びB-B断面)

設計基準強度	許容応力度 (N/mm <sup>2</sup> )		短期許容応力度* (N/mm <sup>2</sup> )
	$f'_{ck} = 20.6$ (N/mm <sup>2</sup> )	許容曲げ圧縮縁応力度 $\sigma'_{ca}$	7.87
許容せん断応力度 $\tau_{a1}$		0.41	0.61

注記\*：コンクリート標準示方書 2002 により地震時の割り増し係数として 1.5 を考慮する。

表 9-3 鉄筋の許容応力度及び短期許容応力度

設計基準強度	許容応力度 (N/mm <sup>2</sup> )		短期許容応力度* (N/mm <sup>2</sup> )
	SD345	許容引張応力度 $\sigma_{sa}$	196

注記\*：コンクリート標準示方書 2002 により地震時の割り増し係数として 1.5 を考慮する。

## 9.2 基礎地盤の支持力に対する許容限界

### 9.2.1 基礎地盤

基礎地盤に作用する設置圧に対する許容限界は、短期許容支持力度とし、原子力発電所耐震設計技術指針 J E A G 4 6 0 1 -2008（（一般社団法人）日本電気協会 原子力規格委員会）に基づき極限支持力度の 2/3 とする。

基礎地盤の許容限界を表 9-4 に示す。

表 9-4 基礎地盤の支持性能に対する許容限界

評価項目	基礎地盤	許容限界 (N/mm <sup>2</sup> )
短期許容支持力度	C <sub>M</sub> 級又はC <sub>H</sub> 級岩盤	6.5

### 9.2.2 MMR

MMRに作用する接地圧に対する許容限界は、コンクリート標準示方書 2002 に基づき、コンクリートの支圧強度とする。

MMRの許容限界を表 9-5 に示す。

表 9-5 MMRの支持性能に対する許容限界

評価項目		基礎地盤	許容限界 (N/mm <sup>2</sup> )
支圧強度	B-B断面	コンクリート ( $f'_{c k} = 15.6 \text{ N/mm}^2$ )	$f'_a = 15.6$
	C-C断面		

## 10. 評価結果

### 10.1 A-A断面

静的地震力に対する評価結果を表 10-1～表 10-3 に示す。また、最も厳しい照査値の地震時断面力を図 10-2 に示す。

表 10-1 曲げ・軸力系の破壊に対する評価結果（A-A断面、コンクリート）

評価位置*		曲げ モーメント (kN・m)	軸力	発生 応力度 $\sigma'_c$ (N/mm <sup>2</sup> )	短期許容 応力度 $\sigma'_{ca}$ (N/mm <sup>2</sup> )	照査値 $\sigma'_c / \sigma'_{ca}$
頂版	1	32	85	1.09	14	0.08
側壁	3	-51	121	1.76	14	0.13
底版	2	-51	118	1.77	14	0.14

注記\*：評価位置は図 10-1 に示す。

表 10-2 曲げ・軸力系の破壊に対する評価結果（A-A断面、鉄筋）

評価位置*		曲げ モーメント (kN・m)	軸力	発生 応力度 $\sigma_c$ (N/mm <sup>2</sup> )	短期許容 応力度 $\sigma_{ca}$ (N/mm <sup>2</sup> )	照査値 $\sigma_c / \sigma_{ca}$
頂版	1	32	85	22	294	0.08
側壁	3	-51	121	39	294	0.14
底版	2	-51	118	40	294	0.14

注記\*：評価位置は図 10-1 に示す。

表 10-3 せん断破壊に対する評価結果（A-A断面）

評価位置* <sup>1</sup>		発生 せん断力 Q (kN)	短期許容 せん断力 V <sub>a</sub> (kN)	照査値 Q / V <sub>a</sub> * <sup>2</sup>
頂版	1	40	735	0.06
側壁	3	85	735	0.12
底版	2	105	735	0.15

注記\*1：評価位置は図 10-1 に示す。

注記\*2：A-A断面はせん断補強筋があるため、照査値はQ / V<sub>a</sub>で評価



图 10-1 評価位置図 (A-A 断面)



数値：評価位置における断面力  
 (a) 曲げモーメント (kN・m)

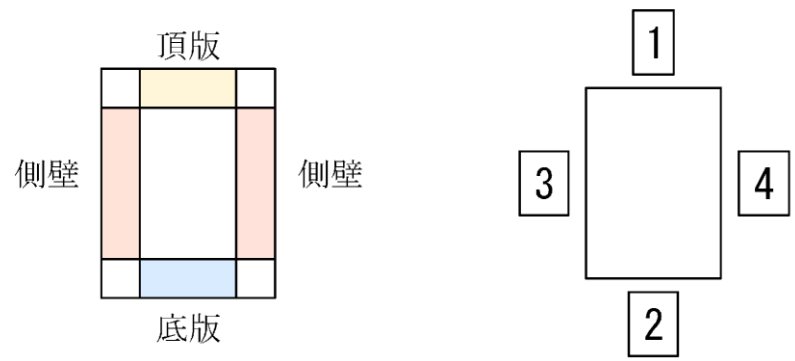
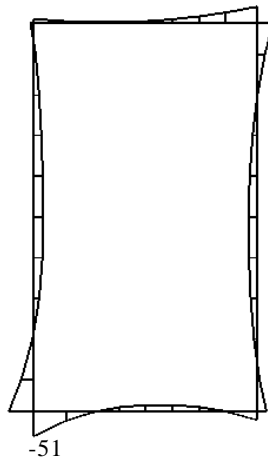
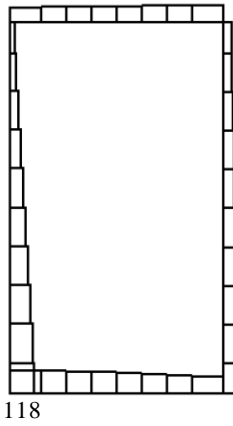

数値：評価位置における断面力  
 (b) 軸力 (kN) (+：引張，-：圧縮)

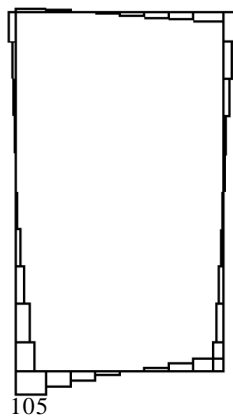

数値：評価位置における断面力  
 (c) せん断力 (kN)

図 10-2 最も厳しい照査値の地震時断面力 (A-A 断面)



## 10.2 B-B断面

静的地震力に対する評価結果を表 10-4～表 10-6 に示す。また、最も厳しい照査値の地震時断面力を図 10-4 に示す。

表 10-4 曲げ・軸力系の破壊に対する評価結果（B-B断面，コンクリート）

評価位置*		曲げ モーメント (kN・m)	軸力	発生 応力度 $\sigma'_c$ (N/mm <sup>2</sup> )	短期許容 応力度 $\sigma'_{ca}$ (N/mm <sup>2</sup> )	照査値 $\sigma'_c / \sigma'_{ca}$
頂版	1	28	55	0.71	12	0.06
側壁	3	-36	134	0.82	12	0.07
底版	2	-36	76	0.79	12	0.07

注記\*1：評価位置は図 10-3 に示す。

表 10-5 曲げ・軸力系の破壊に対する評価結果（B-B断面，鉄筋）

評価位置*		曲げ モーメント (kN・m)	軸力	発生 応力度 $\sigma_c$ (N/mm <sup>2</sup> )	短期許容 応力度 $\sigma_{ca}$ (N/mm <sup>2</sup> )	照査値 $\sigma_c / \sigma_{ca}$
頂版	1	28	55	14	294	0.05
側壁	4	28	55	14	294	0.05
底版	2	-36	76	12	294	0.04

注記\*1：評価位置は図 10-3 に示す。

表 10-6 せん断破壊に対する評価結果（B-B断面）

評価位置*		発生 せん断力 (kN)	発生 応力度 $\tau_d$ (N/mm <sup>2</sup> )	短期許容 応力度 $\tau_{a1}$ (N/mm <sup>2</sup> )	照査値 $\tau_d / \tau_a$
頂版	1	48	0.11	0.61	0.17
側壁	3	45	0.10	0.61	0.16
底版	2	96	0.22	0.61	0.34

注記\*1：評価位置は図 10-3 に示す。



图 10-3 評価位置図 (B-B 断面)



数値：評価位置における断面力  
 (a) 曲げモーメント (kN・m)

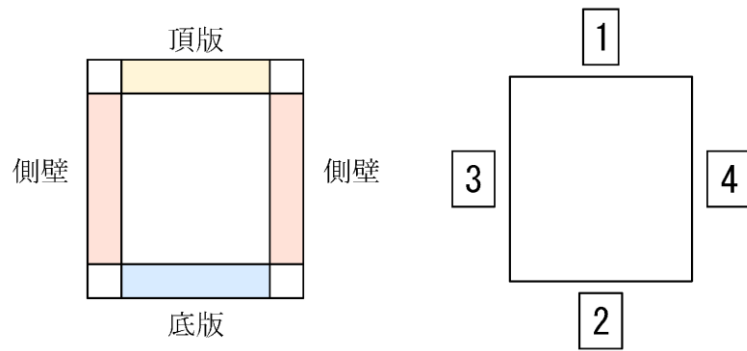
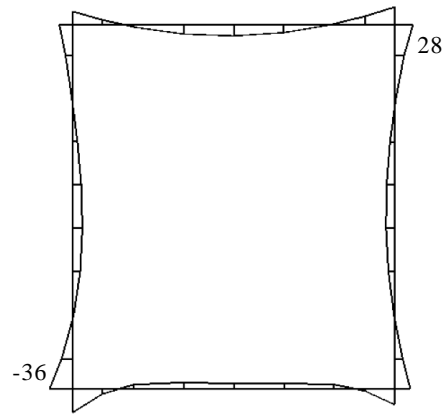
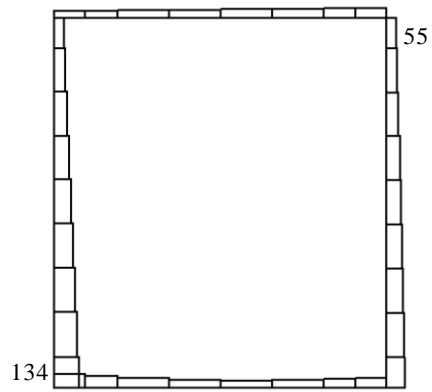

数値：評価位置における断面力  
 (b) 軸力 (kN) (+：引張，-：圧縮)

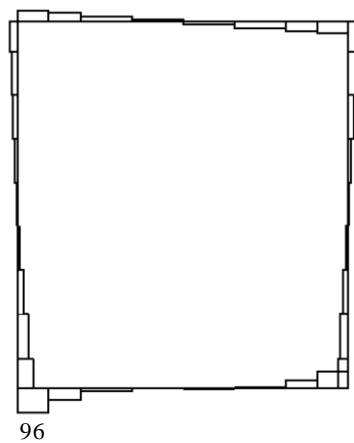

数値：評価位置における断面力  
 (c) せん断力 (kN)

図 10-4 最も厳しい照査値の地震時断面力 (B-B 断面)

### 10.3 C-C断面

静的地震力に対する評価結果を表 10-7～表 10-9 に示す。また、最も厳しい照査値の地震時断面力を図 10-6 に示す。

表 10-7 曲げ・軸力系の破壊に対する評価結果 (C-C断面, コンクリート)

評価位置*		曲げ モーメント (kN・m)	軸力	発生 応力度 $\sigma'_c$ (N/mm <sup>2</sup> )	短期許容 応力度 $\sigma'_{ca}$ (N/mm <sup>2</sup> )	照査値 $\sigma'_c / \sigma'_{ca}$
頂版	1	20	38	0.71	12	0.06
側壁	6	27	82	0.96	12	0.08
底版	3	-25	72	0.83	12	0.08

注記\*1：評価位置は図 10-5 に示す。

表 10-8 曲げ・軸力系の破壊に対する評価結果 (C-C断面, 鉄筋)

評価位置*		曲げ モーメント (kN・m)	軸力	発生 応力度 $\sigma_c$ (N/mm <sup>2</sup> )	短期許容 応力度 $\sigma_{ca}$ (N/mm <sup>2</sup> )	照査値 $\sigma_c / \sigma_{ca}$
頂版	1	20	38	17.84	294	0.06
側壁	6	27	82	17.18	294	0.06
底版	3	-25	72	14.58	294	0.06

注記\*1：評価位置は図 10-5 に示す。

表 10-9 せん断破壊に対する評価結果 (C-C断面)

評価位置*		発生 せん断力 (kN)	発生 応力度 $\tau_d$ (N/mm <sup>2</sup> )	短期許容 応力度 $\tau_{a1}$ (N/mm <sup>2</sup> )	照査値 $\tau_d / \tau_a$
頂版	1	33	0.09	0.61	0.14
側壁	3	50	0.14	0.61	0.21
底版	4	66	0.18	0.61	0.28

注記\*1：評価位置は図 10-5 に示す。



图 10-5 評価位置図 (C-C 断面)



数値：評価位置における断面力  
 (a) 曲げモーメント (kN・m)

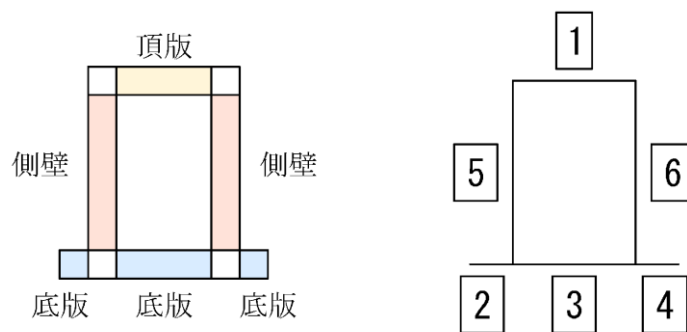
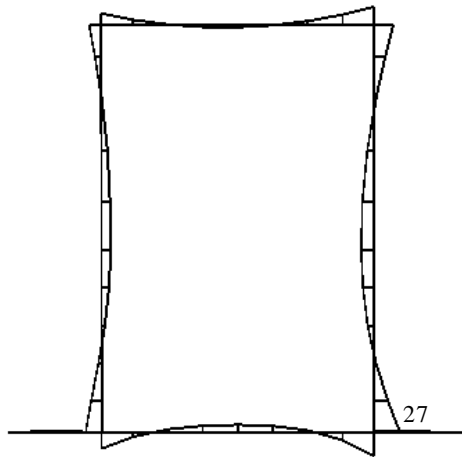
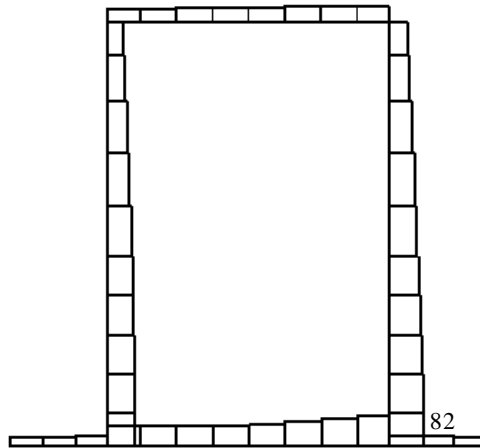

数値：評価位置における断面力  
 (b) 軸力 (kN) (+：引張, -：圧縮)

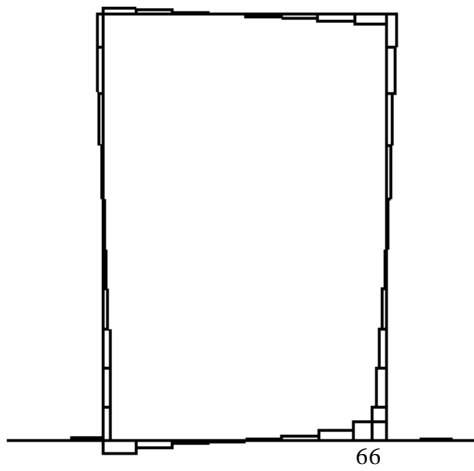

数値：評価位置における断面力  
 (c) せん断力 (kN)

図 10-6 最も厳しい照査値の地震時断面力 (C-C 断面)  
 参考 2-16

## 11. 基礎地盤の支持性能

### 11.1 A-A断面

基礎地盤の支持性能に対する評価結果を表 11-1 に示す。また、最大接地圧分布図を図 11-1 に示す。

基礎地盤に作用する接地圧が短期許容支持力度を下回ることを確認した。

表 11-1 基礎地盤の支持性能に対する評価結果 (A-A断面)

地震荷重	最大接地圧 $R_d$ (N/mm <sup>2</sup> )	短期許容 支持力度 $R_a$ (N/mm <sup>2</sup> )	照査値 $R_d/R_a$
静的地震力	0.16	6.5	0.03



図 11-1 基礎地盤の最大接地圧分布図

## 11.2 B-B断面

基礎地盤及びMMRの支持性能に対する評価結果を表11-2及び表11-3に示す。また、最大接地圧分布図を図11-2及び図11-3に示す。

基礎地盤に作用する接地圧が短期許容支持力度を下回ること及びMMRに作用する接地圧が支圧強度を下回ることを確認した。

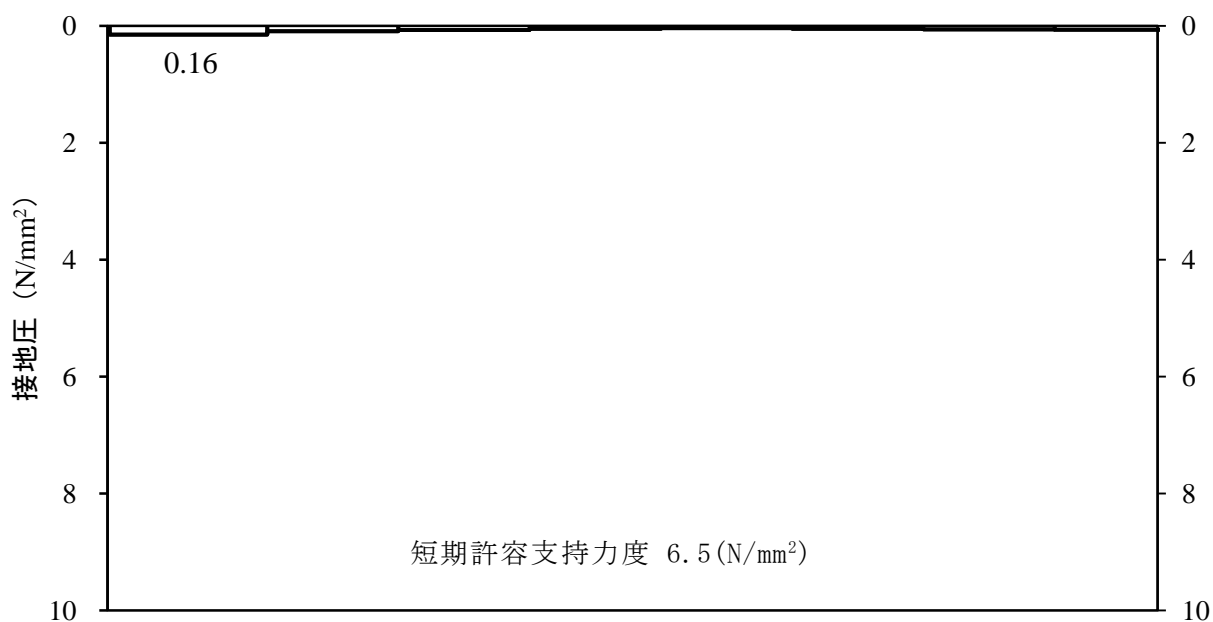
表 11-2 基礎地盤の支持性能に対する評価結果 (B-B断面)

地震荷重	最大接地圧 $R_d$ (N/mm <sup>2</sup> )	短期許容 支持力度 $R_a$ (N/mm <sup>2</sup> )	照査値 $R_d/R_a$
静的地震力	0.46	6.5	0.07



図 11-2 基礎地盤の最大接地圧分布図



表 11-3 MMR の支持性能に対する評価結果 (B-B 断面)

地震荷重	最大接地圧 $R_d$ (N/mm <sup>2</sup> )	支圧強度 $f'_a$ (N/mm <sup>2</sup> )	照査値 $R_d/R_a$
静的地震力	0.14	6.5	0.03

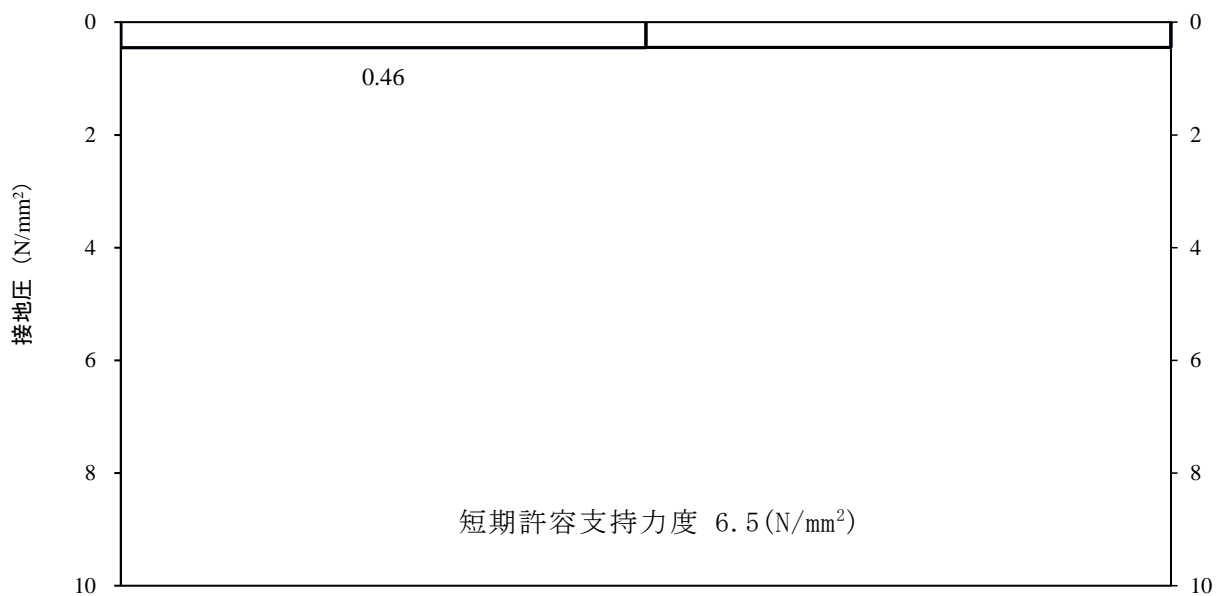

図 11-3 MMR の最大接地圧分布図

### 11.3 C-C断面

基礎地盤及びMMRの支持性能に対する評価結果を表11-4及び表11-5に示す。また、最大接地圧分布図を図11-4及び図11-5に示す。

基礎地盤に作用する接地圧が短期許容支持力度を下回ること及びMMRに作用する接地圧が支圧強度を下回ることを確認した。

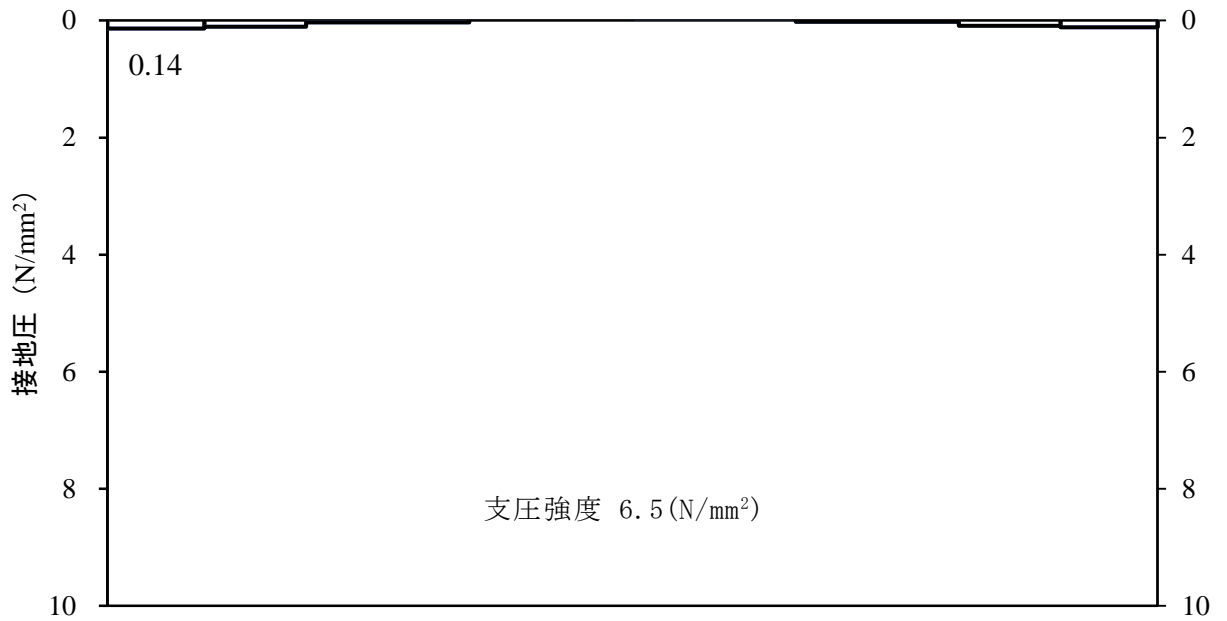
表11-4 基礎地盤の支持性能に対する評価結果（C-C断面）

地震荷重	最大接地圧 $R_d$ (N/mm <sup>2</sup> )	短期許容 支持力度 $R_a$ (N/mm <sup>2</sup> )	照査値 $R_d/R_a$
静的地震力	0.41	6.5	0.07



図11-4 基礎地盤の最大接地圧分布図

表 11-5 MMR の支持性能に対する評価結果 (C-C 断面)

地震荷重	最大接地圧 $R_d$ (N/mm <sup>2</sup> )	支圧強度 $f'_a$ (N/mm <sup>2</sup> )	照査値 $R_d/R_a$
静的地震力	0.09	6.5	0.02

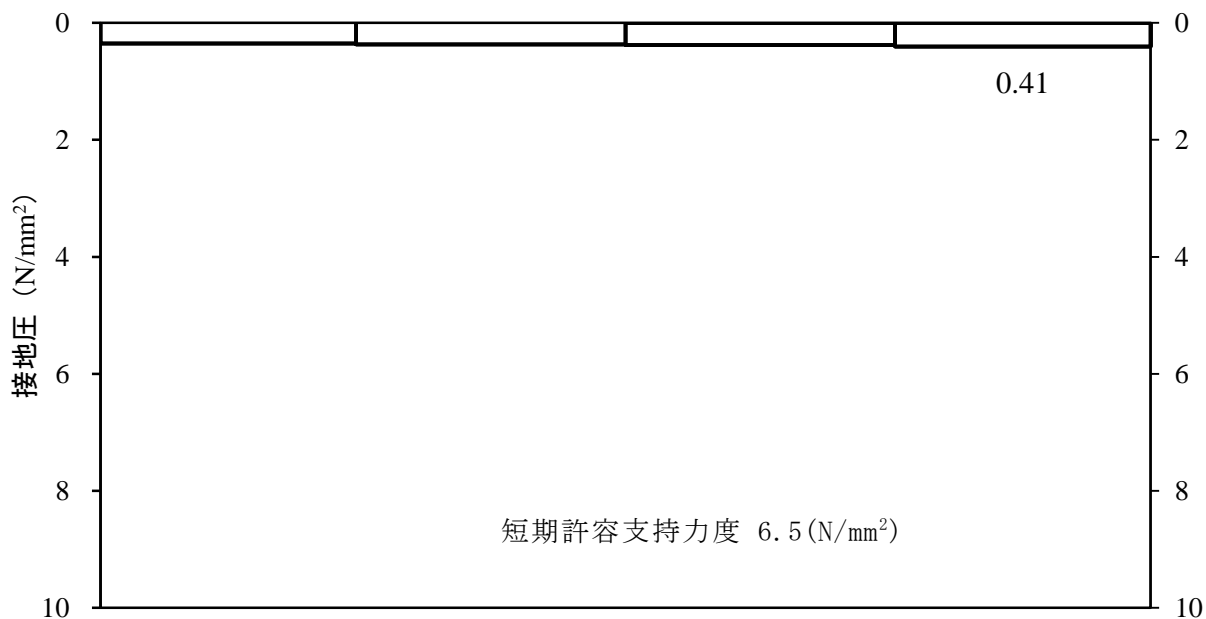

図 11-5 MMR の最大接地圧分布図

## 12. まとめ

屋外配管ダクト（B-ディーゼル燃料貯蔵タンク～原子炉建物）について、静的地震力に対して耐震性を有することの確認を行った。

その結果、構造部材（コンクリート及び鉄筋）の発生応力度が短期許容支持力度を下回ることを確認した。また、基礎地盤に作用する接地圧が短期許容支持力度を下回ること及びMMRに作用する接地圧が支圧強度を下回ることを確認した。

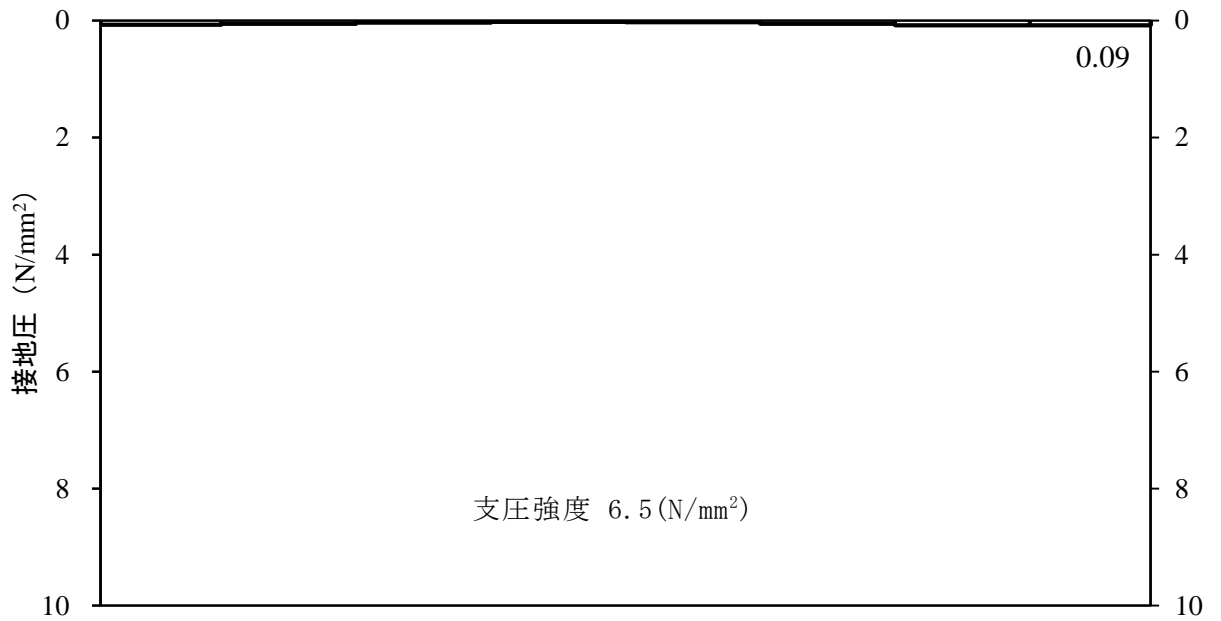
以上のことから屋外配管ダクト（B-ディーゼル燃料貯蔵タンク～原子炉建物）は設計上求められる静的地震力に対して十分な耐震性を有することを確認した。

参考資料 3 地震応答解析結果

## 目 次

1. はじめに	1
2. 解析結果	4
2.1 A-A断面の解析結果	4
2.2 B-B断面の解析結果	91
2.3 C-C断面の解析結果	142

1. はじめに

本資料は、VI-2-1-6「地震応答解析の基本方針」に基づき実施する屋外配管ダクト（B-ディーゼル燃料貯蔵タンク～原子炉建物）の地震応答解析結果を示す。

屋外配管ダクト（B-ディーゼル燃料貯蔵タンク～原子炉建物）の位置図を図1-1に、平面図を図1-2に、断面図を図1-3～図1-5に示す。



図1-1 屋外配管ダクト（B-ディーゼル燃料貯蔵タンク～原子炉建物）位置図



図 1-2 屋外配管ダクト（B-ディーゼル燃料貯蔵タンク～原子炉建物） 平面図



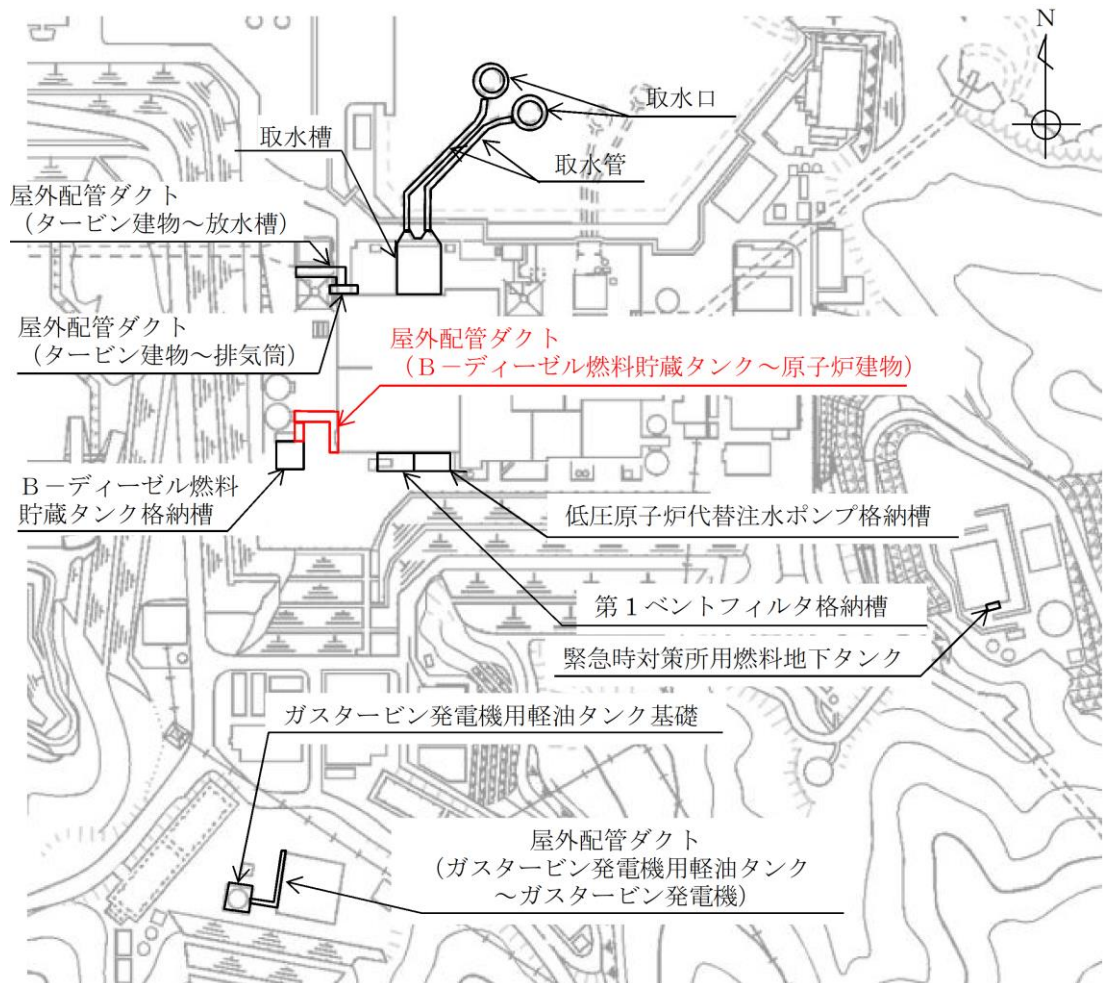

図 1-3 屋外配管ダクト (B-ディーゼル燃料貯蔵タンク～原子炉建物)  
断面図 (A-A 断面)

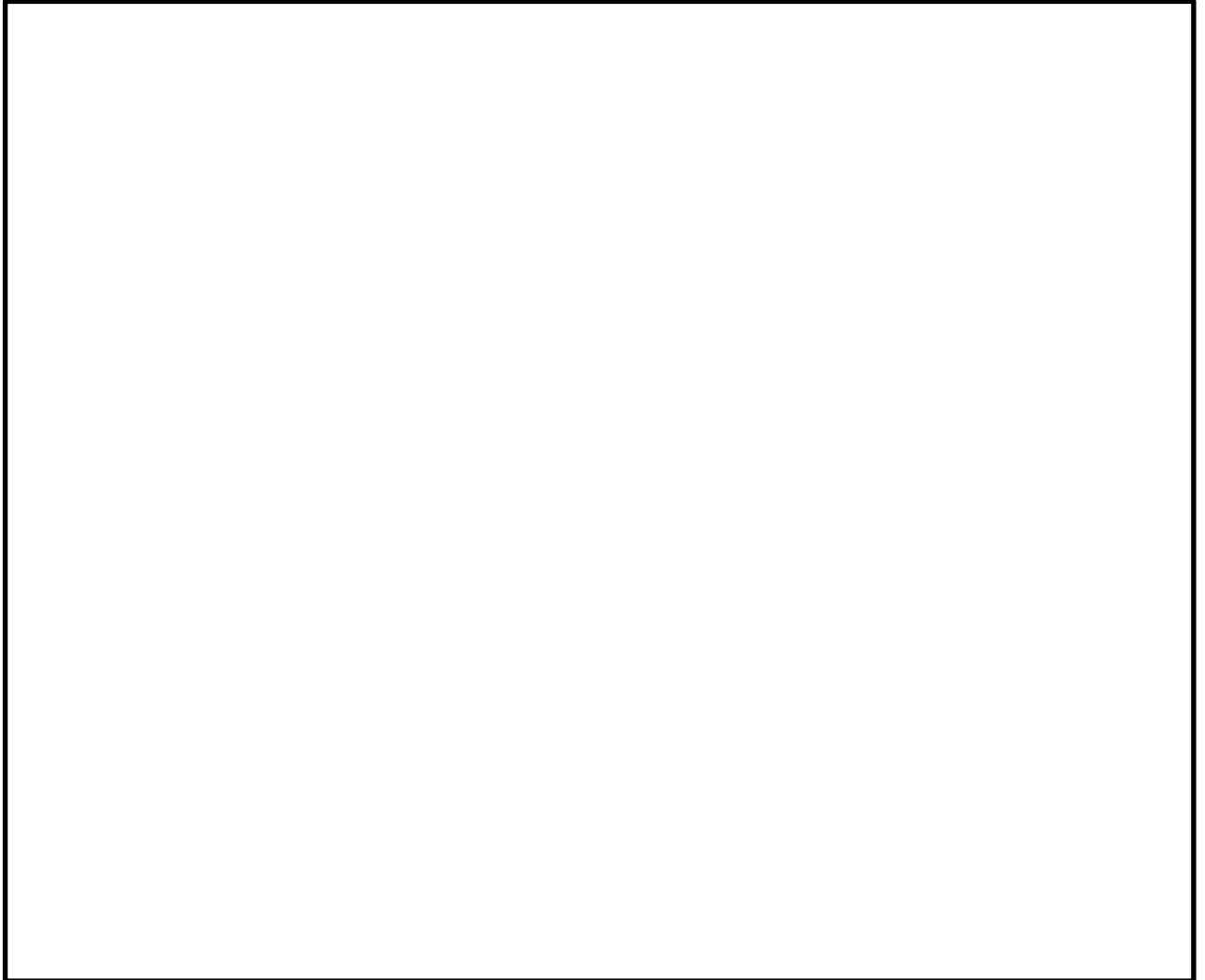

図 1-4 屋外配管ダクト (B-ディーゼル燃料貯蔵タンク～原子炉建物)  
断面図 (B-B 断面)



図 1-5 屋外配管ダクト (B-ディーゼル燃料貯蔵タンク～原子炉建物)  
断面図 (C-C 断面)

## 2. 解析結果

### 2.1 A-A断面の解析結果

耐震評価のために用いる応答加速度として、解析ケース①（基本ケース）について、すべての基準地震動  $S_s$  に対する最大加速度分布図を図 2-1～図 2-12 に示す。また、解析ケース①において、照査値が最大となる地震動に対しての解析ケース②及び③の最大加速度分布図を図 2-13 及び図 2-14 に示す。これらに加え、機器・配管系の応答加速度抽出のための解析ケース②及び③のすべての基準地震動  $S_s$  に対する最大加速度分布図を図 2-15～図 2-38 に、解析ケース①、②及び③のすべての弾性設計用地震動  $S_d$  に対する最大加速度分布図を図 2-39～図 2-86 に示す。

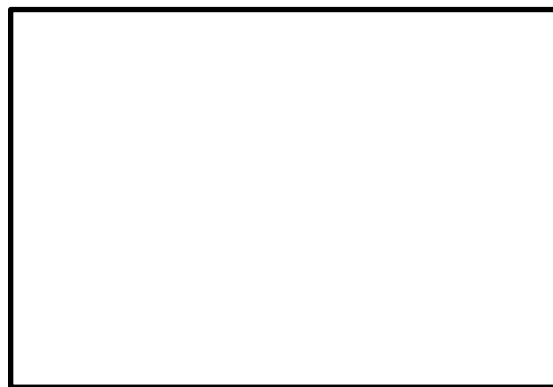
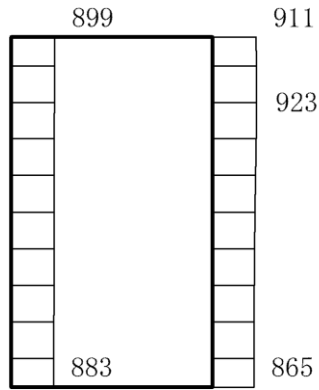

(a)  $S_s - D$  (++) 水平

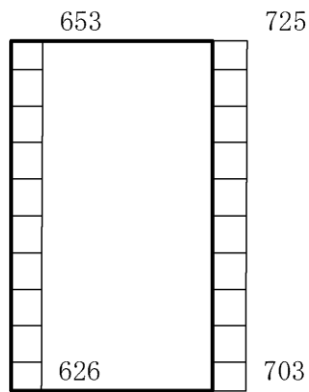

(b)  $S_s - D$  (++) 鉛直

構造スケール  $0 \quad 1(m)$       応答値スケール  $0 \quad 2000 (cm/s^2)$

図 2-1 最大応答加速度分布図 (1/86) (解析ケース①)

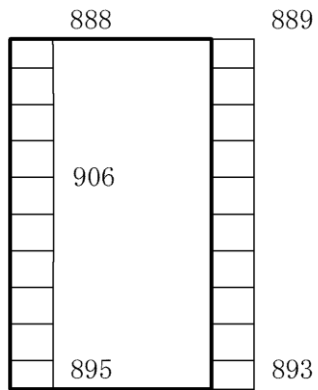

(a) S s - D (-+) 水平

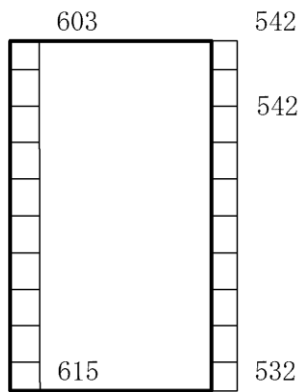

(b) S s - D (-+) 鉛直

構造スケール  $0 \quad 1 \text{ (m)}$       応答値スケール  $0 \quad 2000 \text{ (cm/s}^2\text{)}$

図 2-2 最大応答加速度分布図 (2/86) (解析ケース①)

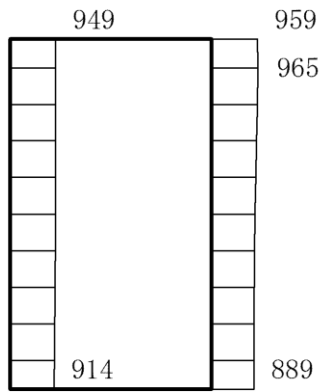

(a)  $S_s - D$  (+-) 水平

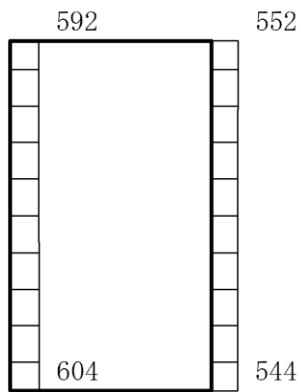

(b)  $S_s - D$  (+-) 鉛直

構造スケール  $0 \quad \underline{\hspace{1cm}} \quad 1 \text{ (m)}$       応答値スケール  $0 \quad \underline{\hspace{1cm}} \quad 2000 \text{ (cm/s}^2\text{)}$

図 2-3 最大応答加速度分布図 (3/86) (解析ケース①)

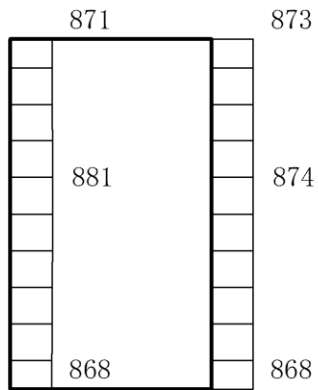

(a)  $S_s - D$  (--) 水平

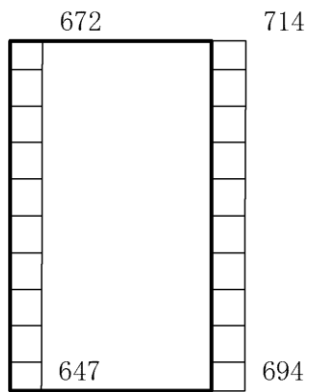

(b)  $S_s - D$  (--) 鉛直

構造スケール  $0 \quad 1(m)$       応答値スケール  $0 \quad 2000 (cm/s^2)$

図 2-4 最大応答加速度分布図 (4/86) (解析ケース①)

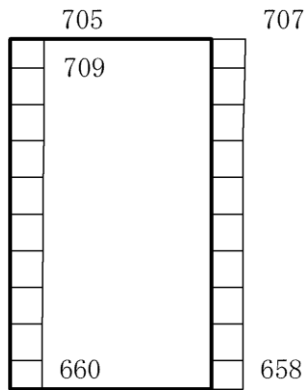

(a)  $S_s - F1$  (EW) (++) 水平

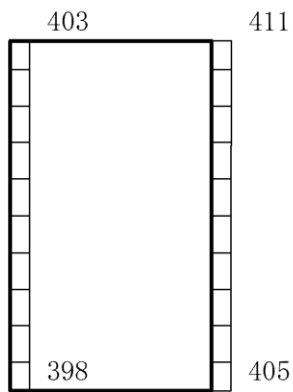

(b)  $S_s - F1$  (EW) (++) 鉛直

構造スケール  $0 \quad \quad 1$  (m)      応答値スケール  $0 \quad \quad 2000$  (cm/s<sup>2</sup>)

図 2-5 最大応答加速度分布図 (5/86) (解析ケース①)

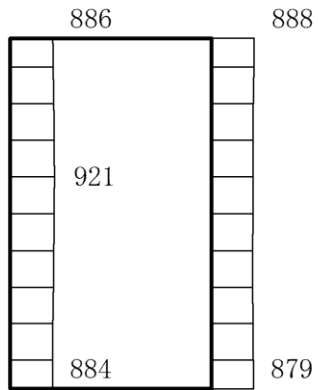

(a)  $S_s - F_2$  (EW) (++) 水平

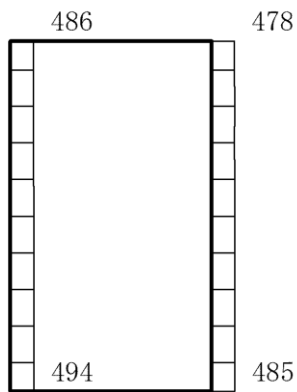

(b)  $S_s - F_2$  (EW) (++) 鉛直

構造スケール  $0 \quad 1$  (m)      応答値スケール  $0 \quad 2000$  (cm/s<sup>2</sup>)

図 2-6 最大応答加速度分布図 (6/86) (解析ケース①)



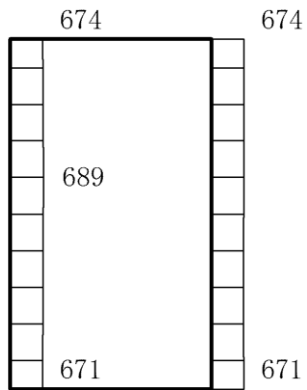

(a) S s - N 1 (++) 水平

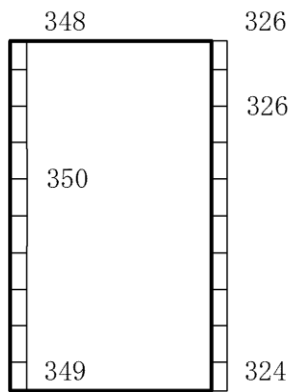

(b) S s - N 1 (++) 鉛直

構造スケール  $0 \quad 1$  (m)      応答値スケール  $0 \quad 2000$  (cm/s<sup>2</sup>)

図 2-7 最大応答加速度分布図 (7/86) (解析ケース①)

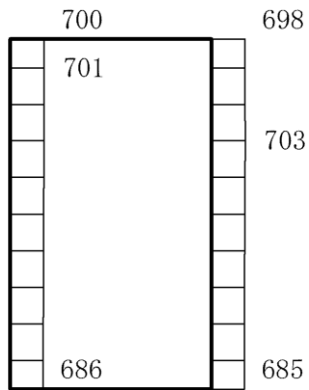

(a)  $S_s - N1$  (-+) 水平

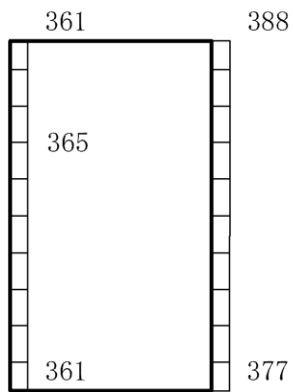

(b)  $S_s - N1$  (-+) 鉛直

構造スケール  $0 \quad \quad \quad 1(m)$       応答値スケール  $0 \quad \quad \quad 2000 (cm/s^2)$

図 2-8 最大応答加速度分布図 (8/86) (解析ケース①)

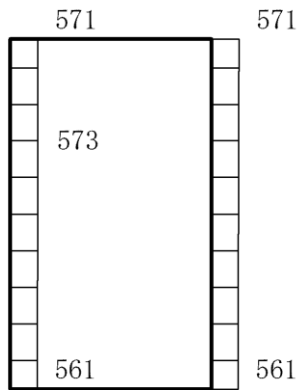

(a)  $S_s - N 2$  (NS) (++) 水平

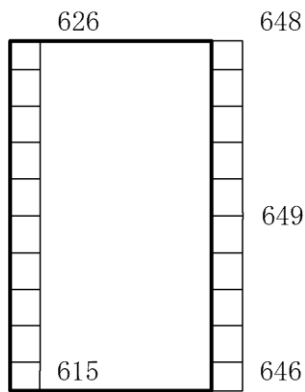

(b)  $S_s - N 2$  (NS) (++) 鉛直

構造スケール  $0 \quad \underline{\hspace{1cm}} \quad 1(m)$       応答値スケール  $0 \quad \underline{\hspace{1cm}} \quad 2000 (cm/s^2)$

図 2-9 最大応答加速度分布図 (9/86) (解析ケース①)

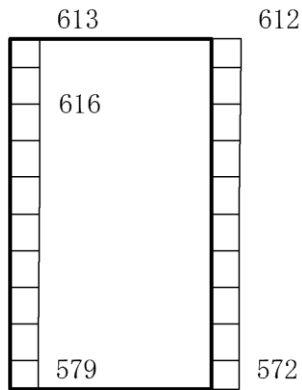

(a)  $S_s - N2$  (NS) (-+) 水平

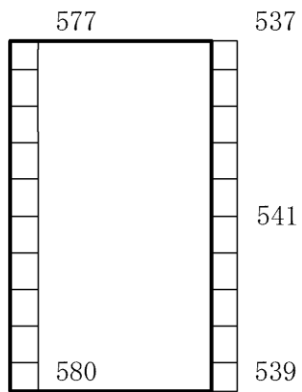

(b)  $S_s - N2$  (NS) (-+) 鉛直

構造スケール  $0 \quad \underline{\hspace{1cm}} \quad 1$  (m)      応答値スケール  $0 \quad \underline{\hspace{1cm}} \quad 2000$  ( $\text{cm}/\text{s}^2$ )

図 2-10 最大応答加速度分布図 (10/86) (解析ケース①)

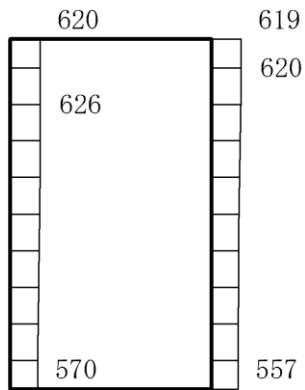

(a)  $S_s - N2$  (EW) (++) 水平

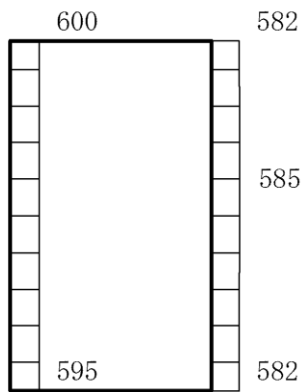

(b)  $S_s - N2$  (EW) (++) 鉛直

構造スケール  $0 \quad \quad \quad 1$  (m)      応答値スケール  $0 \quad \quad \quad 2000$  ( $\text{cm}/\text{s}^2$ )

図 2-11 最大応答加速度分布図 (11/86) (解析ケース①)

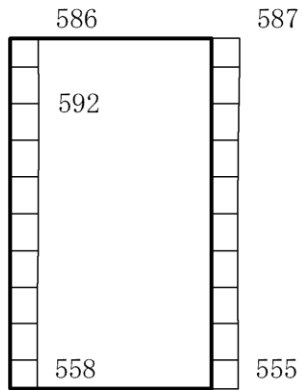

(a)  $S_s - N2$  (EW) (-+) 水平

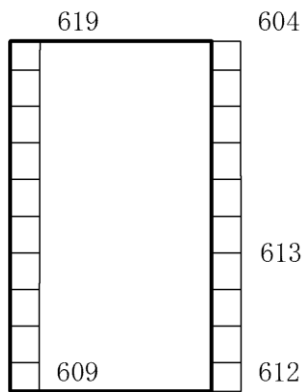

(b)  $S_s - N2$  (EW) (-+) 鉛直

構造スケール  $0 \quad 1$  (m)      応答値スケール  $0 \quad 2000$  (cm/s<sup>2</sup>)

図 2-12 最大応答加速度分布図 (12/86) (解析ケース①)

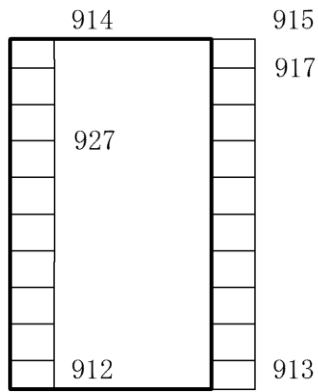

(a) S s - D (-+) 水平

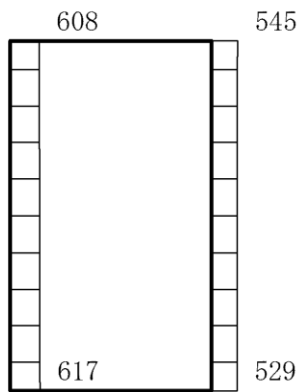

(b) S s - D (-+) 鉛直

構造スケール  $0 \quad 1 \text{ (m)}$       応答値スケール  $0 \quad 2000 \text{ (cm/s}^2\text{)}$

図 2-13 最大応答加速度分布図 (13/86) (解析ケース②)

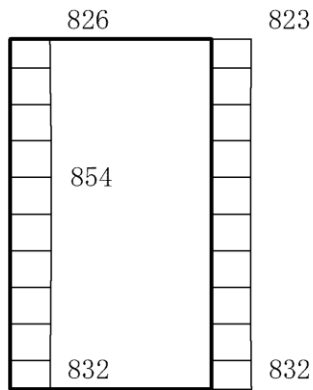

(a)  $S_s - D$  ( - + ) 水平

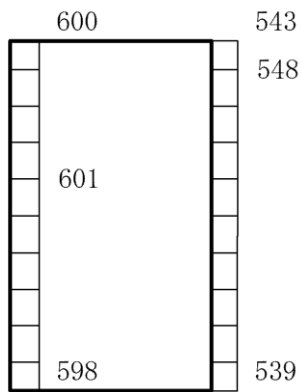

(b)  $S_s - D$  ( - + ) 鉛直

構造スケール  $0 \quad \quad \quad 1 \text{ (m)}$       応答値スケール  $0 \quad \quad \quad 2000 \text{ (cm/s}^2\text{)}$

図 2-14 最大応答加速度分布図 (14/86) (解析ケース③)



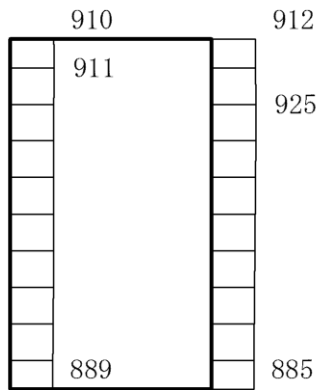

(a)  $S_s - D$  (++) 水平

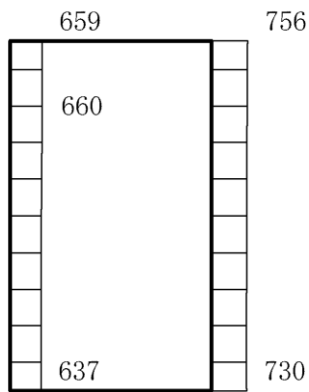

(b)  $S_s - D$  (++) 鉛直

構造スケール  $0 \quad 1$  (m)      応答値スケール  $0 \quad 2000$  ( $\text{cm}/\text{s}^2$ )

図 2-15 最大応答加速度分布図 (15/86) (解析ケース②)

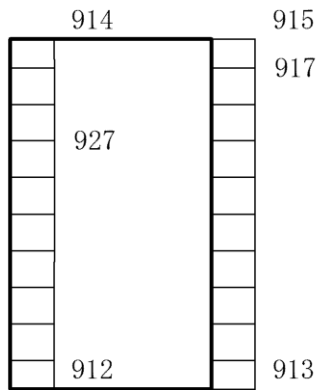

(a)  $S_s - D$  (−+) 水平

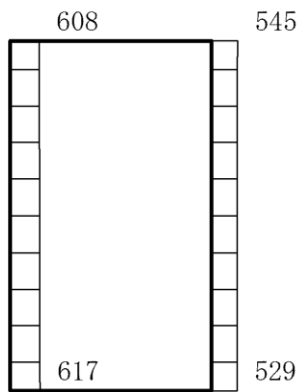

(b)  $S_s - D$  (−+) 鉛直

構造スケール  $0 \quad 1$  (m)      応答値スケール  $0 \quad 2000$  ( $\text{cm}/\text{s}^2$ )

図 2-16 最大応答加速度分布図 (16/86) (解析ケース②)

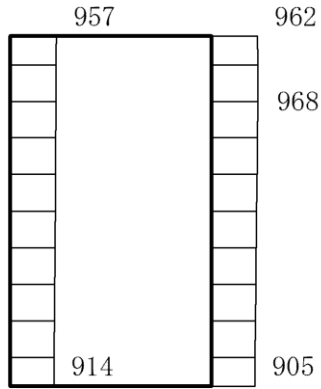

(a) S s - D ( + - ) 水平

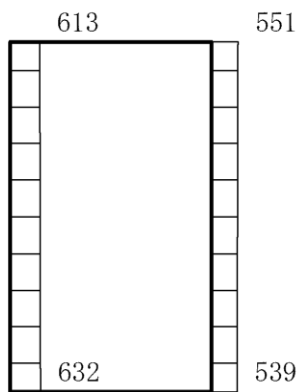

(b) S s - D ( + - ) 鉛直

構造スケール  $0 \quad 1 \text{ (m)}$       応答値スケール  $0 \quad 2000 \text{ (cm/s}^2\text{)}$

図 2-17 最大応答加速度分布図 (17/86) (解析ケース②)

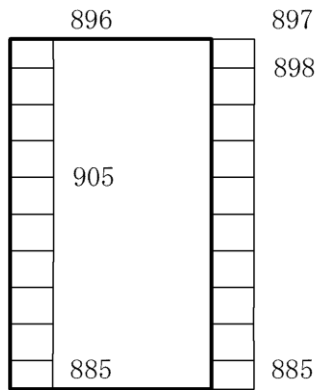

(a)  $S_s - D$  (--) 水平

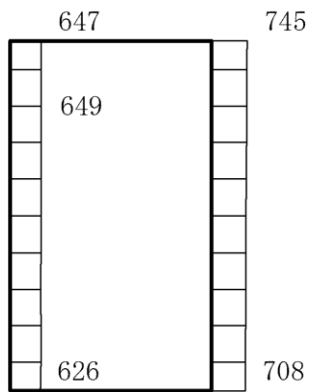

(b)  $S_s - D$  (--) 鉛直

構造スケール  $0 \quad 1$  (m)      応答値スケール  $0 \quad 2000$  ( $\text{cm}/\text{s}^2$ )

図 2-18 最大応答加速度分布図 (18/86) (解析ケース②)

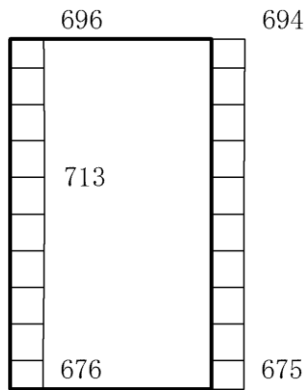

(a)  $S_s - F1$  (EW) (++) 水平

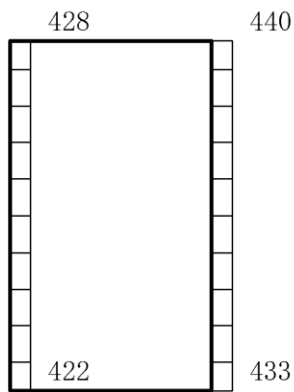

(b)  $S_s - F1$  (EW) (++) 鉛直

構造スケール  $0 \quad \underline{\hspace{1cm}} \quad 1$  (m)      応答値スケール  $0 \quad \underline{\hspace{1cm}} \quad 2000$  ( $\text{cm/s}^2$ )

図 2-19 最大応答加速度分布図 (19/86) (解析ケース②)

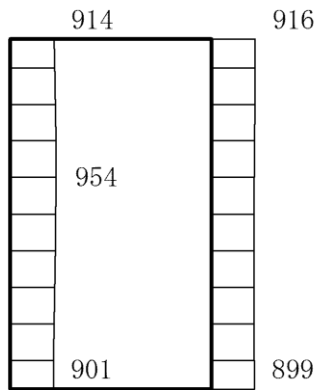

(a)  $S_s - F_2$  (EW) (++) 水平

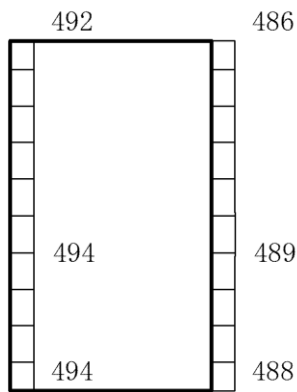

(b)  $S_s - F_2$  (EW) (++) 鉛直

構造スケール  $0 \quad \underline{\hspace{1cm}} \quad 1(m)$       応答値スケール  $0 \quad \underline{\hspace{1cm}} \quad 2000 (cm/s^2)$

図 2-20 最大応答加速度分布図 (20/86) (解析ケース②)

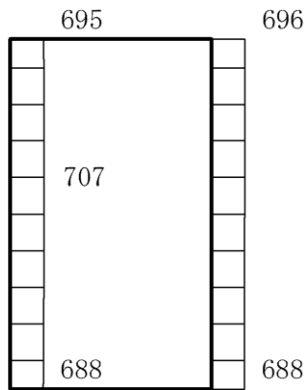

(a) S s - N 1 (++) 水平

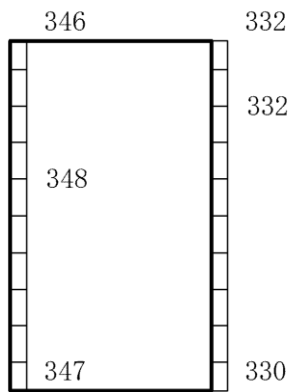

(b) S s - N 1 (++) 鉛直

構造スケール  $0 \quad 1$  (m)      応答値スケール  $0 \quad 2000$  (cm/s<sup>2</sup>)

図 2-21 最大応答加速度分布図 (21/86) (解析ケース②)

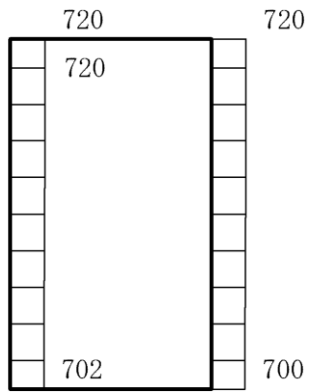

(a) S s - N 1 (-+) 水平

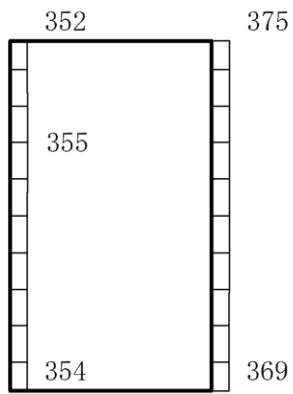

(b) S s - N 1 (-+) 鉛直



構造スケール 0  1(m) 応答値スケール 0  2000 (cm/s<sup>2</sup>)

図 2-22 最大応答加速度分布図 (22/86) (解析ケース②)





(a)  $S_s - N2$  (NS) (++) 水平

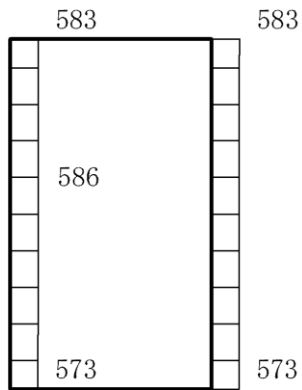
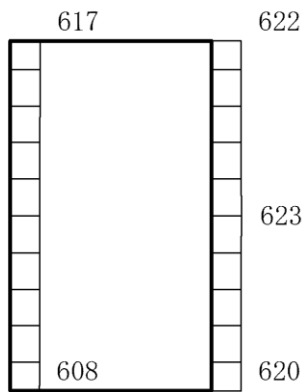

(b)  $S_s - N2$  (NS) (++) 鉛直

構造スケール  $0 \quad 1$  (m)      応答値スケール  $0 \quad 2000$  (cm/s<sup>2</sup>)

図 2-23 最大応答加速度分布図 (23/86) (解析ケース②)

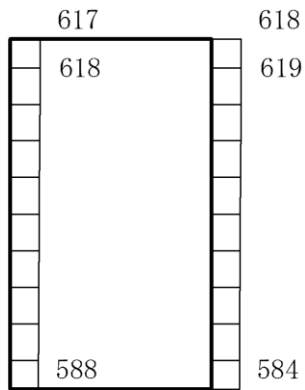

(a)  $S_s - N 2$  (NS) (-+) 水平

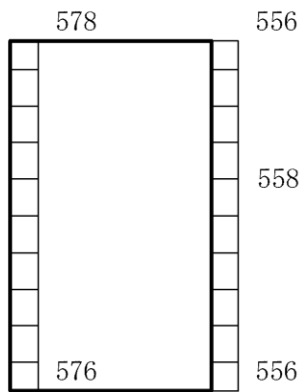

(b)  $S_s - N 2$  (NS) (-+) 鉛直

構造スケール  $0 \quad 1$  (m)      応答値スケール  $0 \quad 2000$  ( $\text{cm}/\text{s}^2$ )

図 2-24 最大応答加速度分布図 (24/86) (解析ケース②)

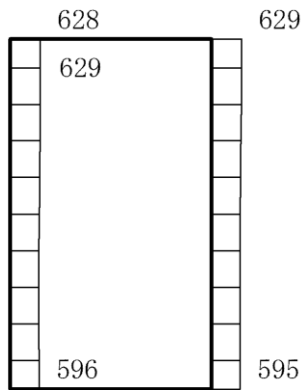

(a)  $S_s - N2$  (EW) (++) 水平

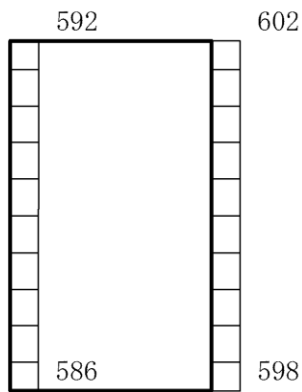

(b)  $S_s - N2$  (EW) (++) 鉛直

構造スケール  $0 \quad \underline{\hspace{1cm}} \quad 1$  (m)      応答値スケール  $0 \quad \underline{\hspace{1cm}} \quad 2000$  ( $\text{cm}/\text{s}^2$ )

図 2-25 最大応答加速度分布図 (25/86) (解析ケース②)

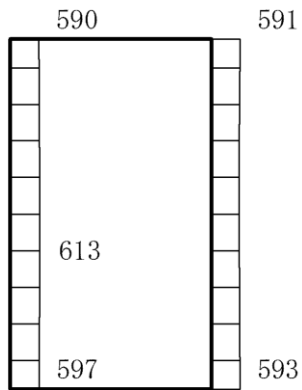

(a)  $S_s - N2$  (EW) (-+) 水平

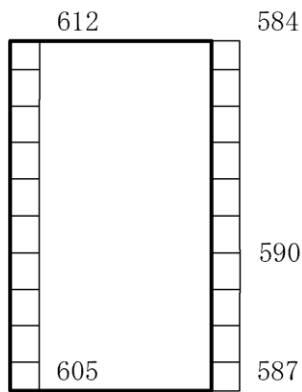

(b)  $S_s - N2$  (EW) (-+) 鉛直

構造スケール  $0 \quad \quad 1$  (m)      応答値スケール  $0 \quad \quad 2000$  (cm/s<sup>2</sup>)

図 2-26 最大応答加速度分布図 (26/86) (解析ケース②)

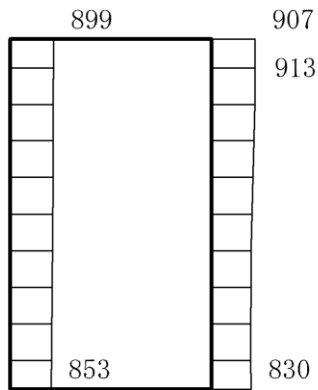

(a) S s - D (++) 水平

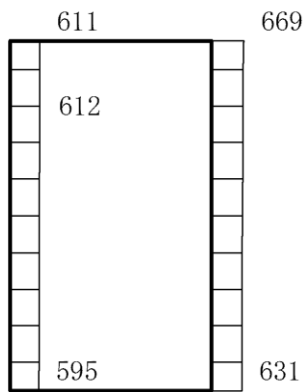

(b) S s - D (++) 鉛直

構造スケール  $0 \quad 1$  (m)      応答値スケール  $0 \quad 2000$  (cm/s<sup>2</sup>)

図 2-27 最大応答加速度分布図 (27/86) (解析ケース③)

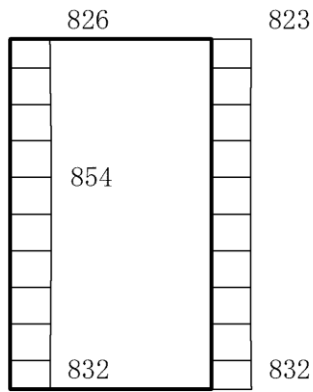

(a)  $S_s - D$  ( - + ) 水平

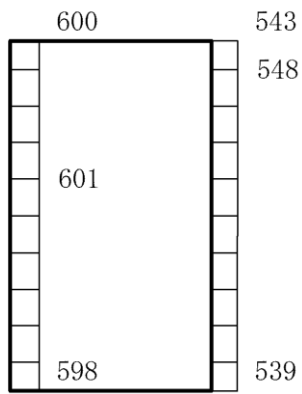

(b)  $S_s - D$  ( - + ) 鉛直

構造スケール  $0 \quad 1$  (m)      応答値スケール  $0 \quad 2000$  ( $\text{cm}/\text{s}^2$ )

図 2-28 最大応答加速度分布図 (28/86) (解析ケース③)

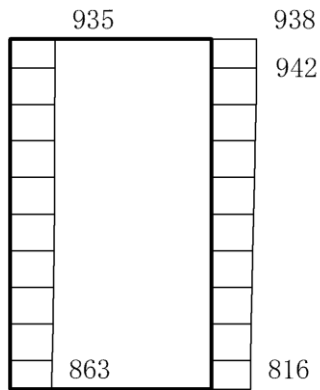

(a)  $S_s - D$  (+-) 水平

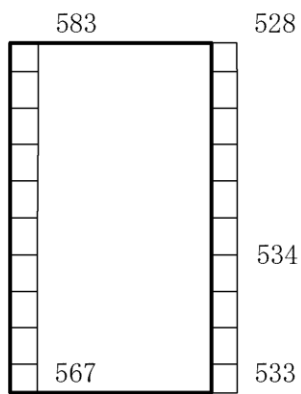

(b)  $S_s - D$  (+-) 鉛直

構造スケール  $0 \quad \quad \quad 1$  (m)      応答値スケール  $0 \quad \quad \quad 2000$  ( $\text{cm}/\text{s}^2$ )

図 2-29 最大応答加速度分布図 (29/86) (解析ケース③)

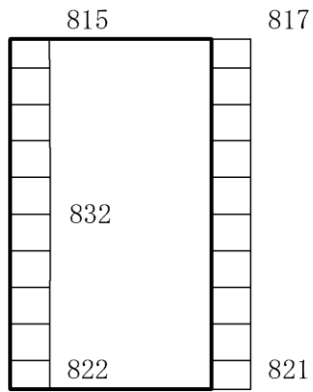

(a)  $S_s - D$  (--) 水平

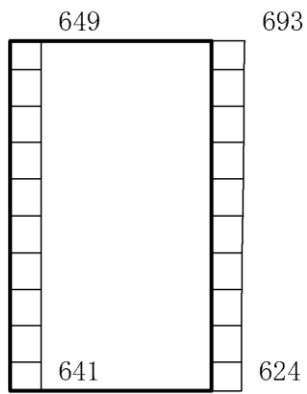

(b)  $S_s - D$  (--) 鉛直

構造スケール  $0 \quad 1$  (m)      応答値スケール  $0 \quad 2000$  ( $\text{cm}/\text{s}^2$ )

図 2-30 最大応答加速度分布図 (30/86) (解析ケース③)



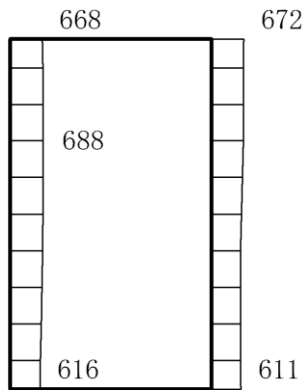

(a)  $S_s - F1$  (EW) (++) 水平

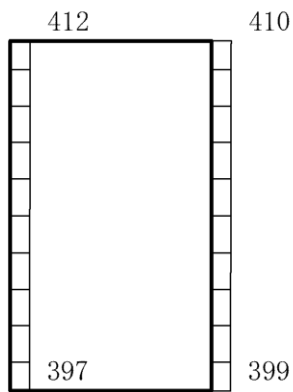

(b)  $S_s - F1$  (EW) (++) 鉛直

構造スケール  $0 \sim 1$  (m)      応答値スケール  $0 \sim 2000$  ( $\text{cm}/\text{s}^2$ )

図 2-31 最大応答加速度分布図 (31/86) (解析ケース③)

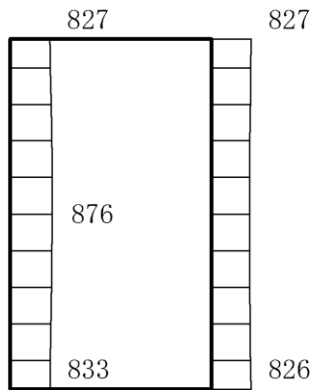

(a)  $S_s - F_2$  (EW) (++) 水平

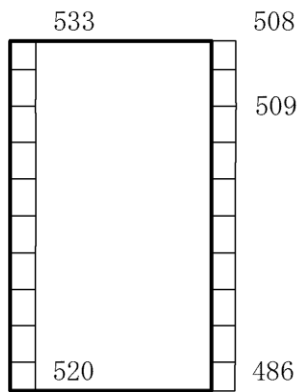

(b)  $S_s - F_2$  (EW) (++) 鉛直

構造スケール  $0 \quad 1$  (m)      応答値スケール  $0 \quad 2000$  ( $\text{cm}/\text{s}^2$ )

図 2-32 最大応答加速度分布図 (32/86) (解析ケース③)

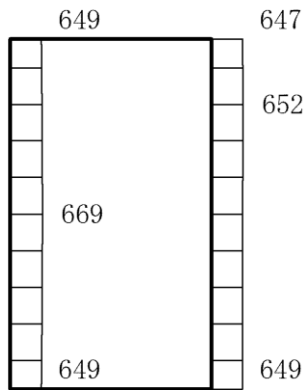

(a) S s - N 1 (++) 水平

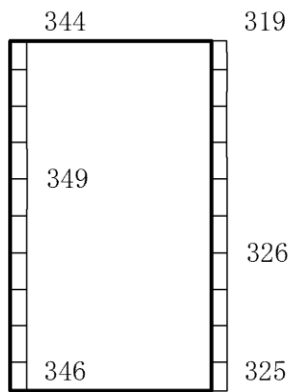

(b) S s - N 1 (++) 鉛直

構造スケール  $0 \quad 1 \text{ (m)}$       応答値スケール  $0 \quad 2000 \text{ (cm/s}^2\text{)}$

図 2-33 最大応答加速度分布図 (33/86) (解析ケース③)

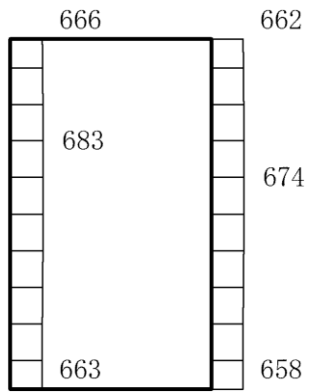

(a) S s - N 1 (-+) 水平

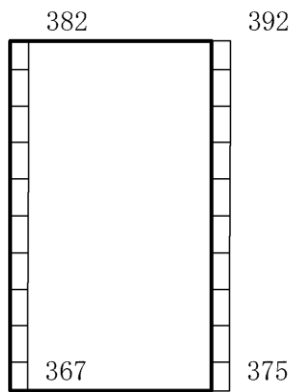

(b) S s - N 1 (-+) 鉛直

構造スケール  $\underbrace{\quad\quad\quad}_{0 \quad 1(m)}$  応答値スケール  $\underbrace{\quad\quad\quad}_{0 \quad 2000 (cm/s^2)}$

図 2-34 最大応答加速度分布図 (34/86) (解析ケース③)

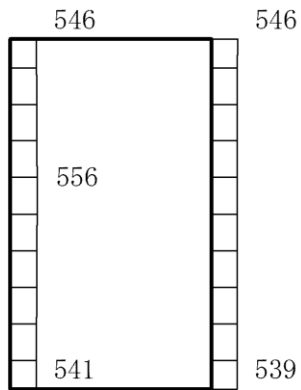

(a)  $S_s - N 2$  (NS) (++) 水平

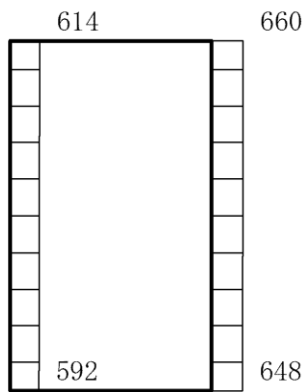

(b)  $S_s - N 2$  (NS) (++) 鉛直

構造スケール  $0 \quad \quad 1$  (m)      応答値スケール  $0 \quad \quad 2000$  (cm/s<sup>2</sup>)

図 2-35 最大応答加速度分布図 (35/86) (解析ケース③)

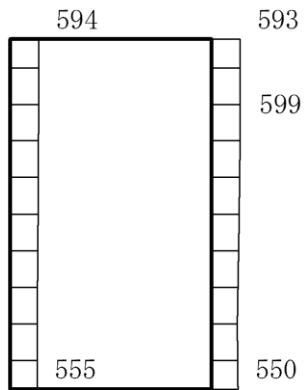

(a)  $S_s - N2$  (NS) (-+) 水平

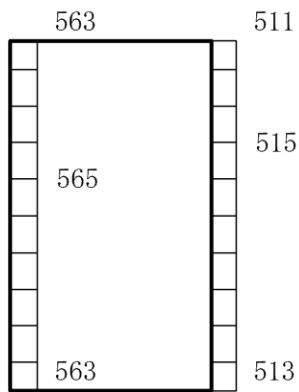

(b)  $S_s - N2$  (NS) (-+) 鉛直

構造スケール  $0 \quad 1$  (m)      応答値スケール  $0 \quad 2000$  (cm/s<sup>2</sup>)

図 2-36 最大応答加速度分布図 (36/86) (解析ケース③)

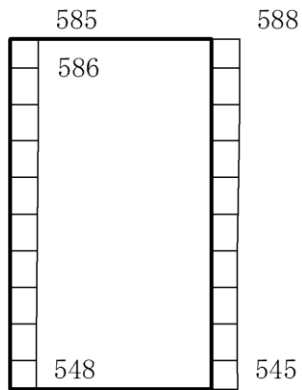

(a)  $S_s - N2$  (EW) (++) 水平

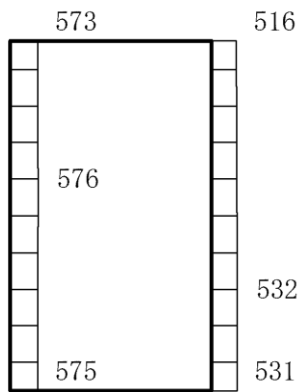

(b)  $S_s - N2$  (EW) (++) 鉛直

構造スケール  $0 \quad \quad 1$  (m)      応答値スケール  $0 \quad \quad 2000$  (cm/s<sup>2</sup>)

図 2-37 最大応答加速度分布図 (37/86) (解析ケース③)

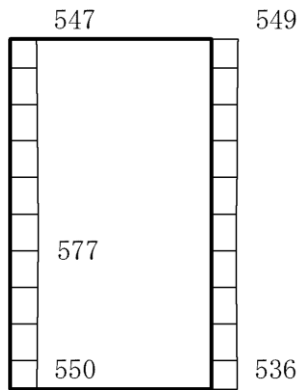

(a)  $S_s - N2$  (EW) (-+) 水平

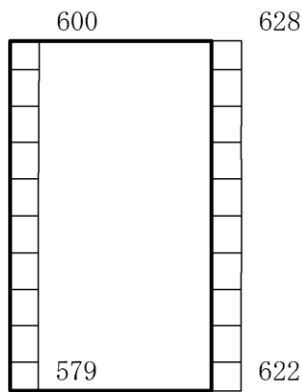

(b)  $S_s - N2$  (EW) (-+) 鉛直

構造スケール  $0 \quad \quad \quad 1(m)$       応答値スケール  $0 \quad \quad \quad 2000 (cm/s^2)$

図 2-38 最大応答加速度分布図 (38/86) (解析ケース③)



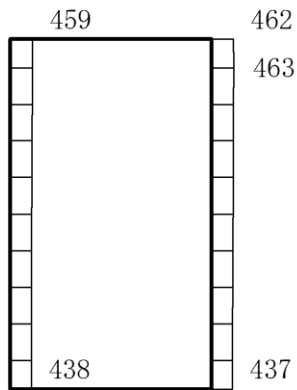

(a) S d - D (++) 水平

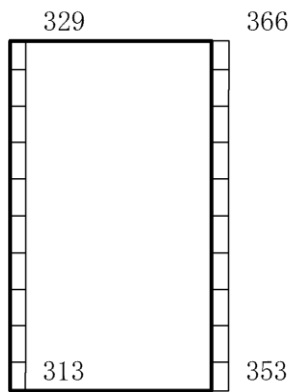

(b) S d - D (++) 鉛直

構造スケール  $0 \quad \underline{\hspace{1cm}} \quad 1 \text{ (m)}$       応答値スケール  $0 \quad \underline{\hspace{1cm}} \quad 2000 \text{ (cm/s}^2\text{)}$

図 2-39 最大応答加速度分布図 (39/86) (解析ケース①)

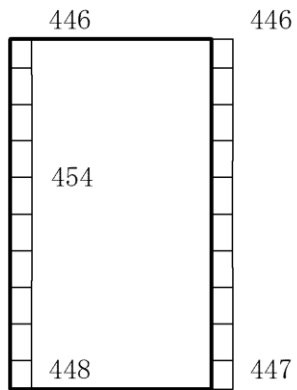

(a) S d - D (-+) 水平

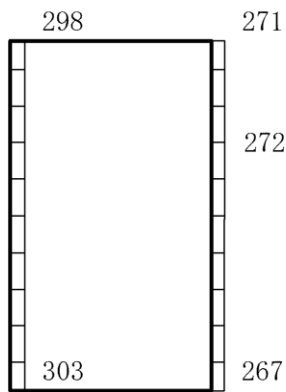

(b) S d - D (-+) 鉛直

構造スケール  $0 \quad \quad \quad 1 \text{ (m)}$       応答値スケール  $0 \quad \quad \quad 2000 \text{ (cm/s}^2\text{)}$

図 2-40 最大応答加速度分布図 (40/86) (解析ケース①)

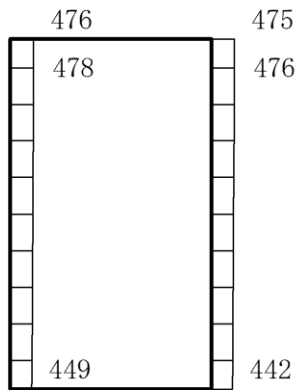

(a) S d - D ( + - ) 水平

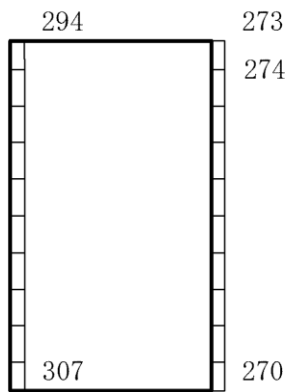

(b) S d - D ( + - ) 鉛直

構造スケール  $0 \quad \underline{\hspace{1cm}} \quad 1 \text{ (m)}$       応答値スケール  $0 \quad \underline{\hspace{1cm}} \quad 2000 \text{ (cm/s}^2\text{)}$

図 2-41 最大応答加速度分布図 (41/86) (解析ケース①)

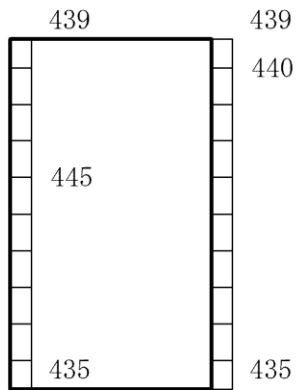

(a) S d - D ( -- ) 水平

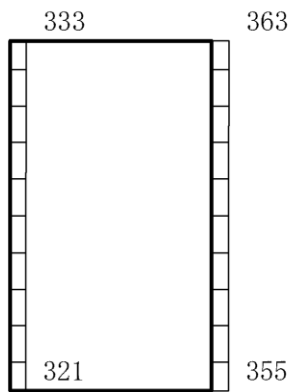

(b) S d - D ( -- ) 鉛直

構造スケール  $0 \quad \quad \quad 1 \text{ (m)}$       応答値スケール  $0 \quad \quad \quad 2000 \text{ (cm/s}^2\text{)}$

図 2-42 最大応答加速度分布図 (42/86) (解析ケース①)

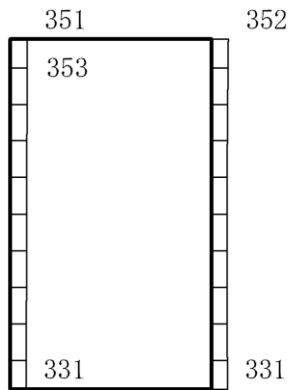

(a) S d - F 1 (E W) (++) 水平

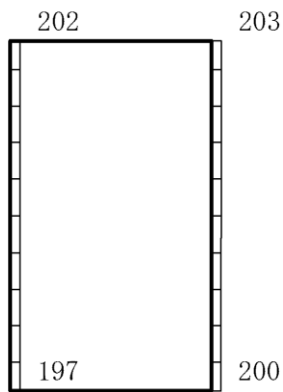

(b) S d - F 1 (E W) (++) 鉛直

構造スケール  $0 \quad \underline{\hspace{1cm}} \quad 1 \text{ (m)}$       応答値スケール  $0 \quad \underline{\hspace{1cm}} \quad 2000 \text{ (cm/s}^2\text{)}$

図 2-43 最大応答加速度分布図 (43/86) (解析ケース①)

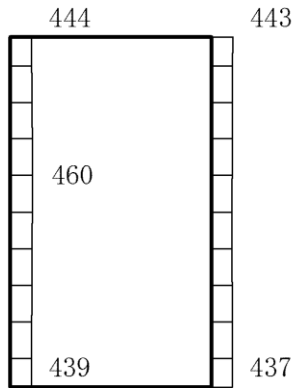

(a) S d - F 2 (E W) (++) 水平

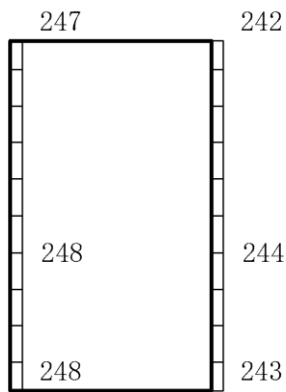

(b) S d - F 2 (E W) (++) 鉛直

構造スケール  $0 \quad \underline{\hspace{1cm}} \quad 1 \text{ (m)}$       応答値スケール  $0 \quad \underline{\hspace{1cm}} \quad 2000 \text{ (cm/s}^2\text{)}$

図 2-44 最大応答加速度分布図 (44/86) (解析ケース①)

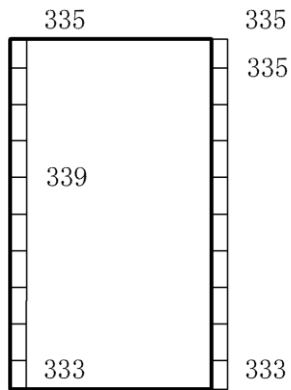

(a) S d - N 1 (++) 水平

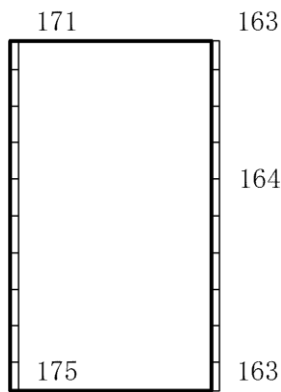

(b) S d - N 1 (++) 鉛直

構造スケール  $0 \quad 1$  (m)      応答値スケール  $0 \quad 2000$  (cm/s<sup>2</sup>)

図 2-45 最大応答加速度分布図 (45/86) (解析ケース①)

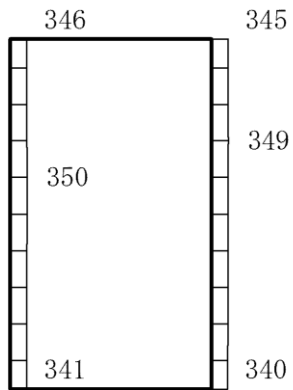

(a) S d - N 1 (-+) 水平

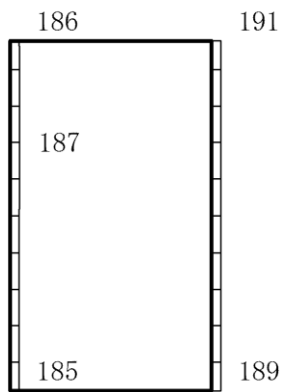

(b) S d - N 1 (-+) 鉛直

構造スケール  $0 \quad 1 \text{ (m)}$       応答値スケール  $0 \quad 2000 \text{ (cm/s}^2\text{)}$

図 2-46 最大応答加速度分布図 (46/86) (解析ケース①)



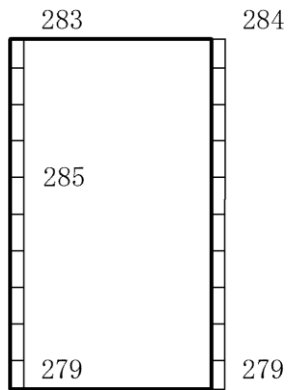

(a) S d - N 2 ( N S ) ( + + ) 水平

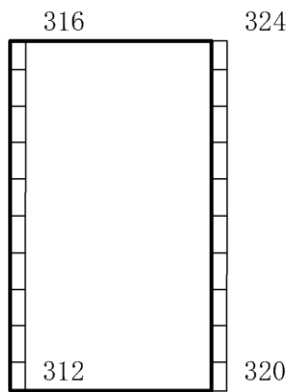

(b) S d - N 2 ( N S ) ( + + ) 鉛直

構造スケール  $0 \quad \underline{\hspace{1cm}} \quad 1 \text{ (m)}$       応答値スケール  $0 \quad \underline{\hspace{1cm}} \quad 2000 \text{ (cm/s}^2\text{)}$

図 2-47 最大応答加速度分布図 (47/86) (解析ケース①)

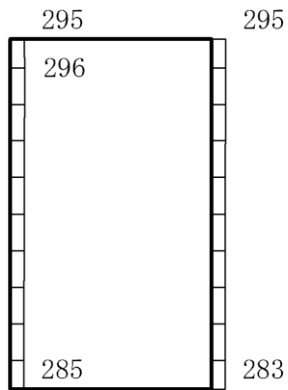

(a) S d - N 2 (N S) (- +) 水平

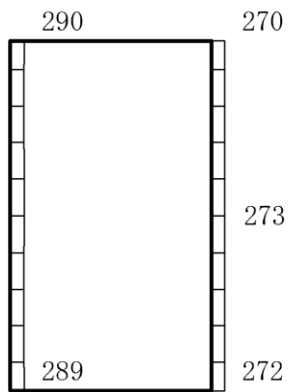

(b) S d - N 2 (N S) (- +) 鉛直

構造スケール  $0 \quad \quad \quad 1 \text{ (m)}$       応答値スケール  $0 \quad \quad \quad 2000 \text{ (cm/s}^2\text{)}$

図 2-48 最大応答加速度分布図 (48/86) (解析ケース①)

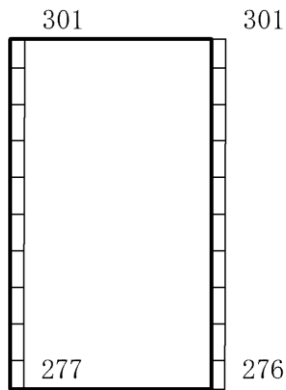

(a) S d - N 2 ( E W ) ( + + ) 水平

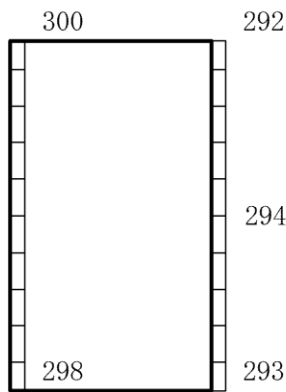

(b) S d - N 2 ( E W ) ( + + ) 鉛直

構造スケール  $0 \quad \underline{\hspace{1cm}} \quad 1 \text{ (m)}$       応答値スケール  $0 \quad \underline{\hspace{1cm}} \quad 2000 \text{ (cm/s}^2\text{)}$

図 2-49 最大応答加速度分布図 (49/86) (解析ケース①)

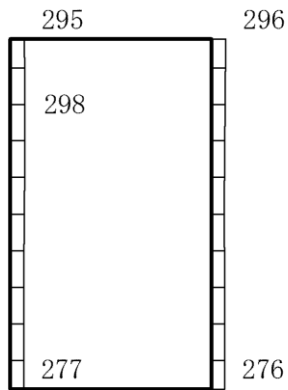

(a) S d - N 2 (E W) (- +) 水平

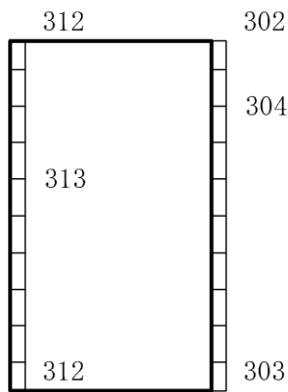

(b) S d - N 2 (E W) (- +) 鉛直

構造スケール  $0 \quad \rule{1cm}{0.4pt} \quad 1(\text{m})$       応答値スケール  $0 \quad \rule{1cm}{0.4pt} \quad 2000(\text{cm}/\text{s}^2)$

図 2-50 最大応答加速度分布図 (50/86) (解析ケース①)

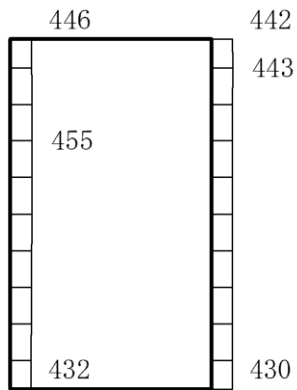

(a) S d - 1 (++) 水平

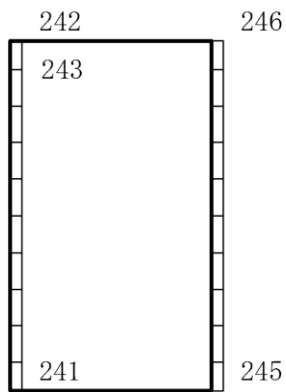

(b) S d - 1 (++) 鉛直

構造スケール  $0 \quad 1 \text{ (m)}$       応答値スケール  $0 \quad 2000 \text{ (cm/s}^2\text{)}$

図 2-51 最大応答加速度分布図 (51/86) (解析ケース①)

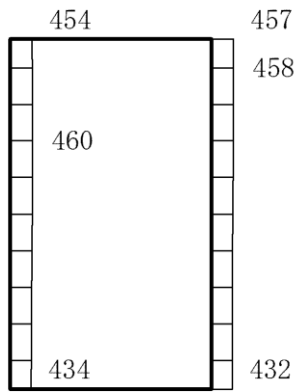

(a) S d - 1 ( - + ) 水平

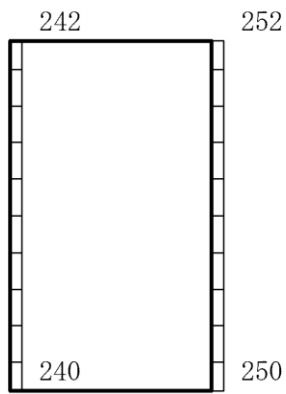

(b) S d - 1 ( - + ) 鉛直

構造スケール  $0 \quad \underline{\hspace{1cm}} \quad 1 \text{ (m)}$       応答値スケール  $0 \quad \underline{\hspace{1cm}} \quad 2000 \text{ (cm/s}^2\text{)}$

図 2-52 最大応答加速度分布図 (52/86) (解析ケース①)

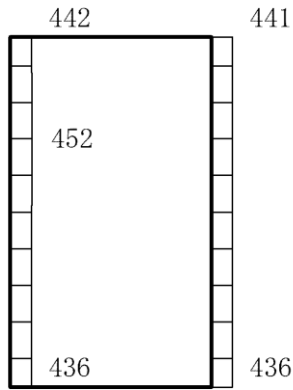

(a) S d - 1 ( + - ) 水平

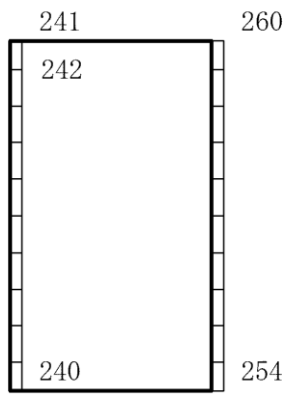

(b) S d - 1 ( + - ) 鉛直

構造スケール  $0 \quad \text{---} \quad 1 \text{ (m)}$       応答値スケール  $0 \quad \text{---} \quad 2000 \text{ (cm/s}^2\text{)}$

図 2-53 最大応答加速度分布図 (53/86) (解析ケース①)

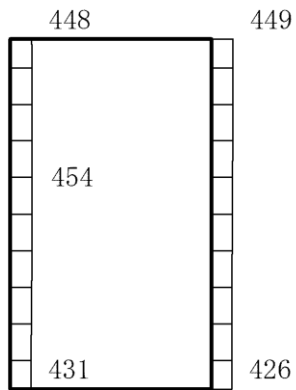

(a) S d - 1 ( -- ) 水平

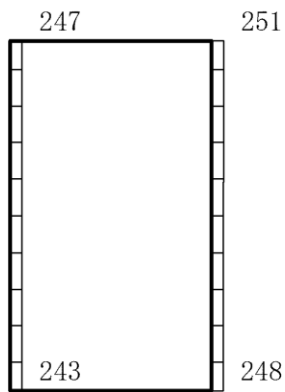

(b) S d - 1 ( -- ) 鉛直

構造スケール  $0 \quad \quad 1 \text{ (m)}$       応答値スケール  $0 \quad \quad 2000 \text{ (cm/s}^2\text{)}$

図 2-54 最大応答加速度分布図 (54/86) (解析ケース①)



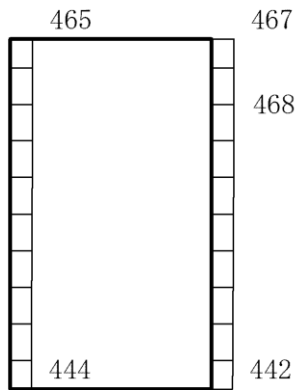

(a) S d - D (++) 水平

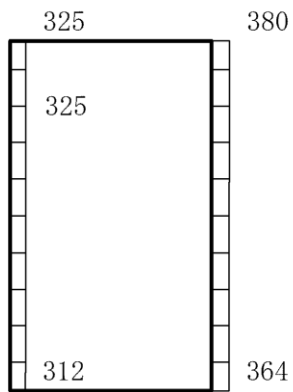

(b) S d - D (++) 鉛直

構造スケール  $0 \quad 1 \text{ (m)}$       応答値スケール  $0 \quad 2000 \text{ (cm/s}^2\text{)}$

図 2-55 最大応答加速度分布図 (55/86) (解析ケース②)

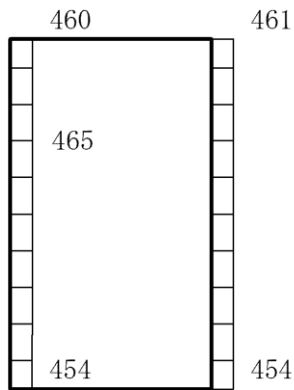

(a) S d - D (-+) 水平

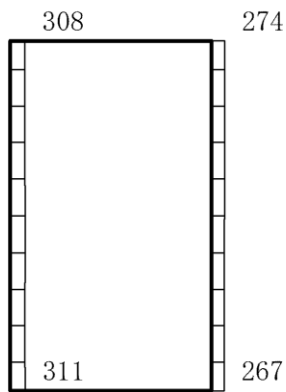

(b) S d - D (-+) 鉛直

構造スケール  $0 \quad \quad \quad 1 \text{ (m)}$       応答値スケール  $0 \quad \quad \quad 2000 \text{ (cm/s}^2\text{)}$

図 2-56 最大応答加速度分布図 (56/86) (解析ケース②)

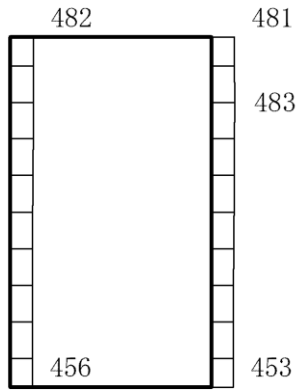

(a) S d - D ( + - ) 水平

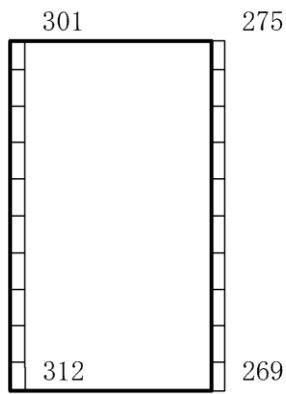

(b) S d - D ( + - ) 鉛直

構造スケール  $0 \quad \quad \quad 1 \text{ (m)}$       応答値スケール  $0 \quad \quad \quad 2000 \text{ (cm/s}^2\text{)}$

図 2-57 最大応答加速度分布図 (57/86) (解析ケース②)

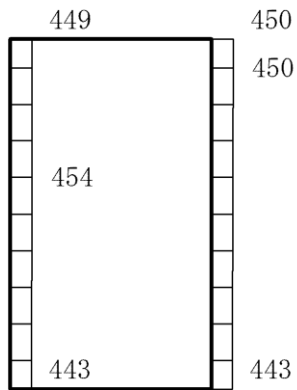

(a) S d - D ( -- ) 水平

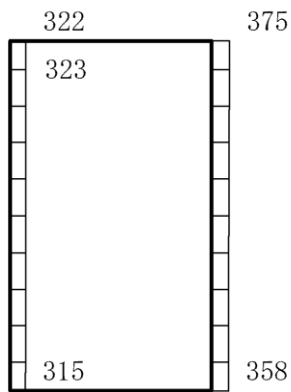

(b) S d - D ( -- ) 鉛直

構造スケール  $0 \quad \rule{1cm}{0.4pt} \quad 1 \text{ (m)}$       応答値スケール  $0 \quad \rule{1cm}{0.4pt} \quad 2000 \text{ (cm/s}^2\text{)}$

図 2-58 最大応答加速度分布図 (58/86) (解析ケース②)

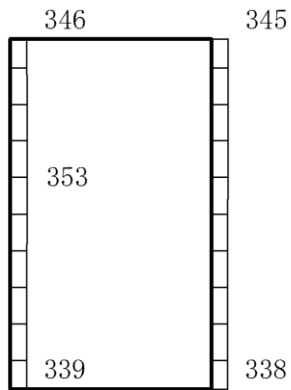

(a) S d - F 1 (E W) (++) 水平

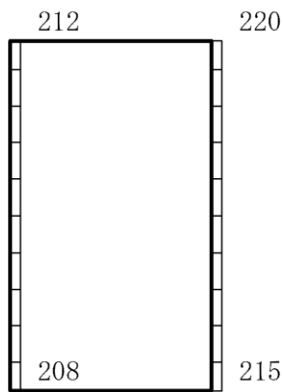

(b) S d - F 1 (E W) (++) 鉛直

構造スケール  $0 \quad \underline{\hspace{1cm}} \quad 1 \text{ (m)}$       応答値スケール  $0 \quad \underline{\hspace{1cm}} \quad 2000 \text{ (cm/s}^2\text{)}$

図 2-59 最大応答加速度分布図 (59/86) (解析ケース②)

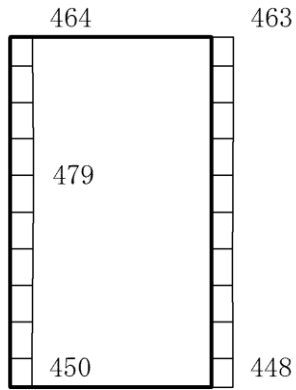

(a) S d - F 2 (E W) (++) 水平

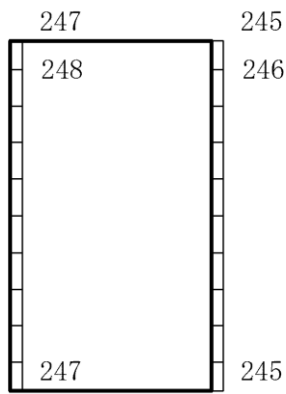

(b) S d - F 2 (E W) (++) 鉛直

構造スケール  $0 \quad \text{---} \quad 1 \text{ (m)}$       応答値スケール  $0 \quad \text{---} \quad 2000 \text{ (cm/s}^2\text{)}$

図 2-60 最大応答加速度分布図 (60/86) (解析ケース②)

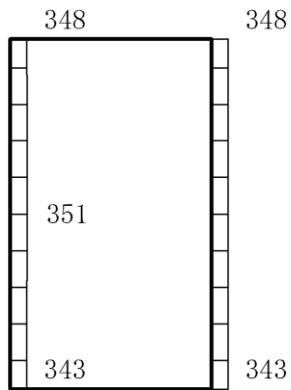

(a) S d - N 1 (++) 水平

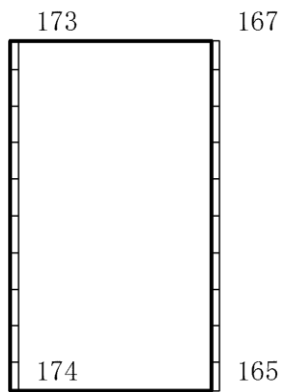

(b) S d - N 1 (++) 鉛直

構造スケール  $0 \quad \quad 1 \text{ (m)}$       応答値スケール  $0 \quad \quad 2000 \text{ (cm/s}^2\text{)}$

図 2-61 最大応答加速度分布図 (61/86) (解析ケース②)

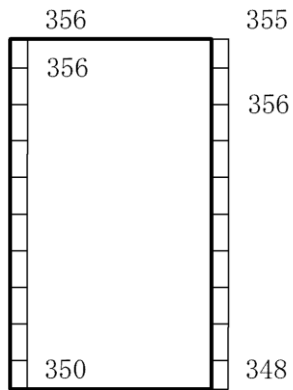

(a) S d - N 1 (-+) 水平

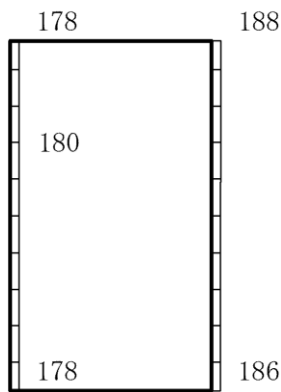

(b) S d - N 1 (-+) 鉛直

構造スケール  $0 \quad \quad \quad 1 \text{ (m)}$       応答値スケール  $0 \quad \quad \quad 2000 \text{ (cm/s}^2\text{)}$

図 2-62 最大応答加速度分布図 (62/86) (解析ケース②)



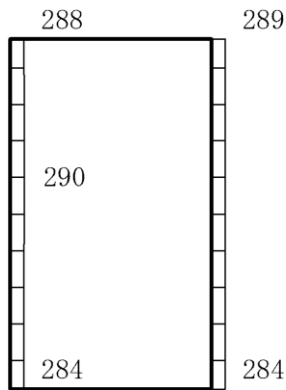

(a) S d - N 2 (N S) (++) 水平

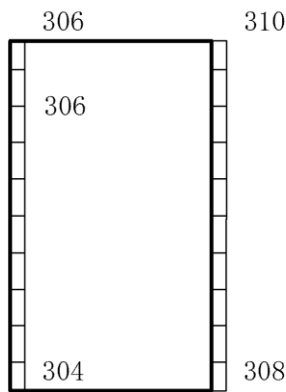

(b) S d - N 2 (N S) (++) 鉛直

構造スケール  $0 \quad \underline{\hspace{1cm}} \quad 1 \text{ (m)}$       応答値スケール  $0 \quad \underline{\hspace{1cm}} \quad 2000 \text{ (cm/s}^2\text{)}$

図 2-63 最大応答加速度分布図 (63/86) (解析ケース②)

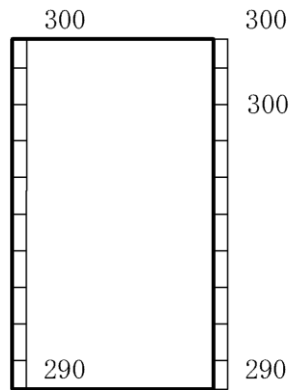

(a) S d - N 2 (N S) (- +) 水平

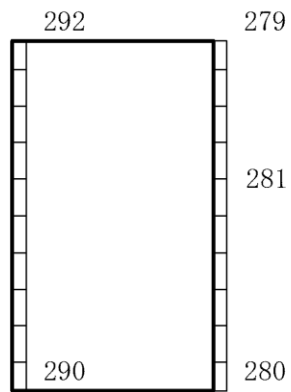

(b) S d - N 2 (N S) (- +) 鉛直

構造スケール  $0 \quad \quad \quad 1 \text{ (m)}$       応答値スケール  $0 \quad \quad \quad 2000 \text{ (cm/s}^2\text{)}$

図 2-64 最大応答加速度分布図 (64/86) (解析ケース②)

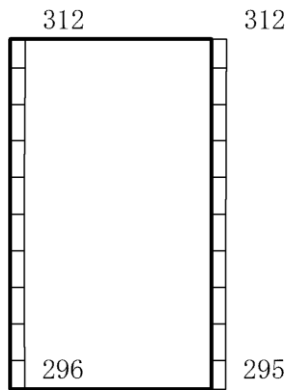

(a) S d - N 2 (E W) (++) 水平

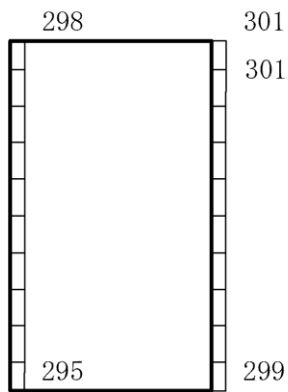

(b) S d - N 2 (E W) (++) 鉛直

構造スケール  $0 \quad \underline{\hspace{1cm}} \quad 1 \text{ (m)}$       応答値スケール  $0 \quad \underline{\hspace{1cm}} \quad 2000 \text{ (cm/s}^2\text{)}$

図 2-65 最大応答加速度分布図 (65/86) (解析ケース②)

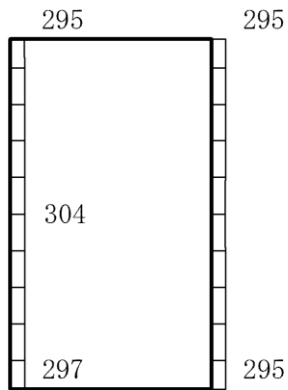

(a) S d - N 2 (E W) (- +) 水平

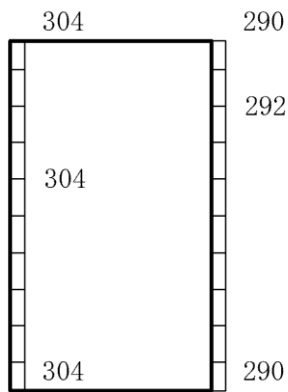

(b) S d - N 2 (E W) (- +) 鉛直

構造スケール  $0 \quad \quad 1 \text{ (m)}$       応答値スケール  $0 \quad \quad 2000 \text{ (cm/s}^2\text{)}$

図 2-66 最大応答加速度分布図 (66/86) (解析ケース②)

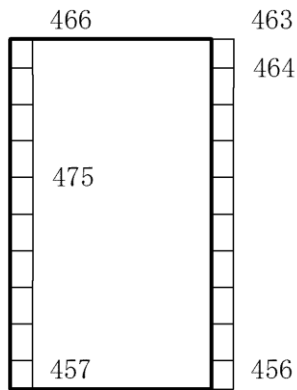

(a) S d - 1 (++) 水平

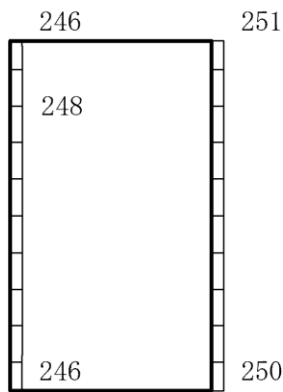

(b) S d - 1 (++) 鉛直

構造スケール  $0 \quad 1 \text{ (m)}$       応答値スケール  $0 \quad 2000 \text{ (cm/s}^2\text{)}$

図 2-67 最大応答加速度分布図 (67/86) (解析ケース②)

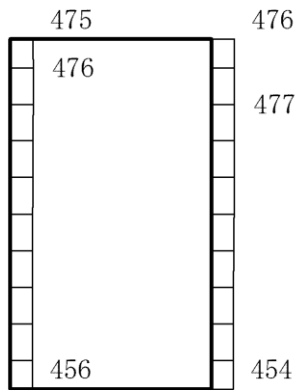

(a) S d - 1 ( - + ) 水平

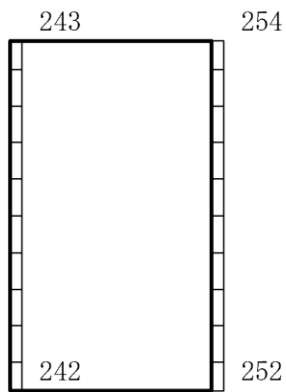

(b) S d - 1 ( - + ) 鉛直

構造スケール  $0 \quad 1 \text{ (m)}$       応答値スケール  $0 \quad 2000 \text{ (cm/s}^2\text{)}$

図 2-68 最大応答加速度分布図 (68/86) (解析ケース②)

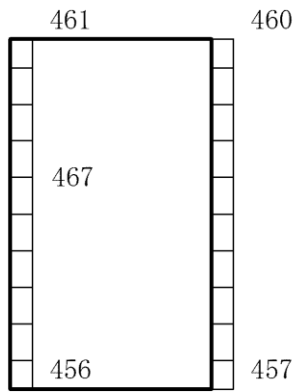

(a) S d - 1 ( + - ) 水平

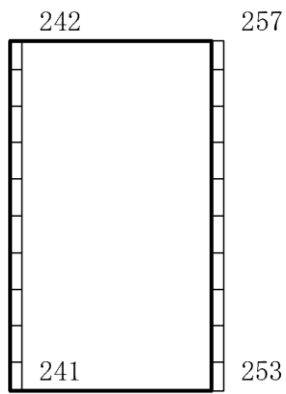

(b) S d - 1 ( + - ) 鉛直

構造スケール  $0 \quad \quad \quad 1 \text{ (m)}$       応答値スケール  $0 \quad \quad \quad 2000 \text{ (cm/s}^2\text{)}$

図 2-69 最大応答加速度分布図 (69/86) (解析ケース②)

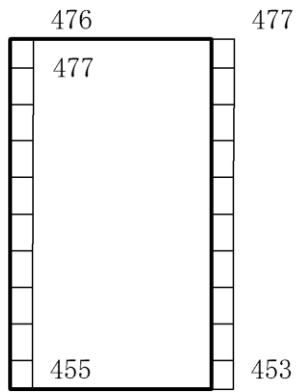

(a) S d - 1 ( -- ) 水平

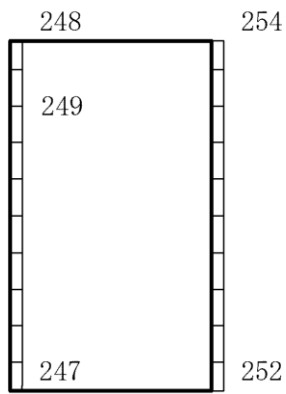

(b) S d - 1 ( -- ) 鉛直

構造スケール  $0 \quad 1 \text{ (m)}$       応答値スケール  $0 \quad 2000 \text{ (cm/s}^2\text{)}$

図 2-70 最大応答加速度分布図 (70/86) (解析ケース②)



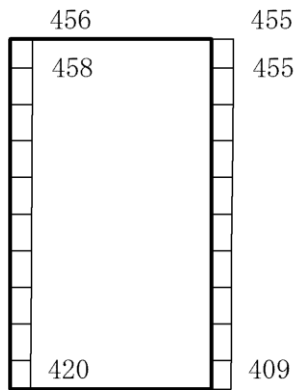

(a) S d - D (++) 水平

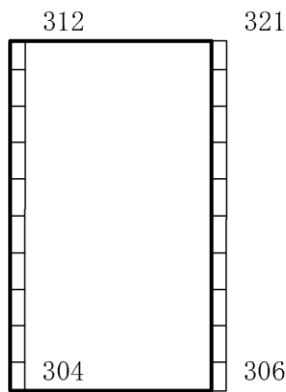

(b) S d - D (++) 鉛直

構造スケール  $0 \quad \underline{\hspace{1cm}} \quad 1 \text{ (m)}$       応答値スケール  $0 \quad \underline{\hspace{1cm}} \quad 2000 \text{ (cm/s}^2\text{)}$

図 2-71 最大応答加速度分布図 (71/86) (解析ケース③)

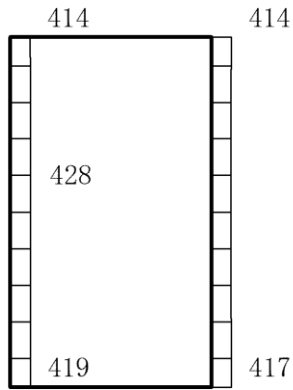

(a) S d - D (-+) 水平

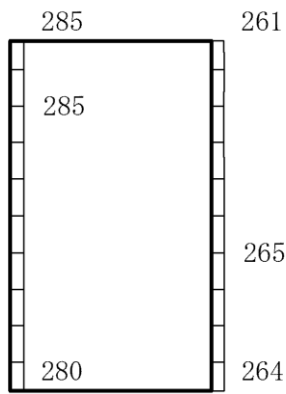

(b) S d - D (-+) 鉛直

構造スケール  $0 \quad 1 \text{ (m)}$       応答値スケール  $0 \quad 2000 \text{ (cm/s}^2\text{)}$

図 2-72 最大応答加速度分布図 (72/86) (解析ケース③)

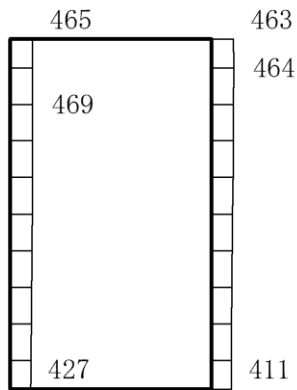

(a) S d - D ( + - ) 水平

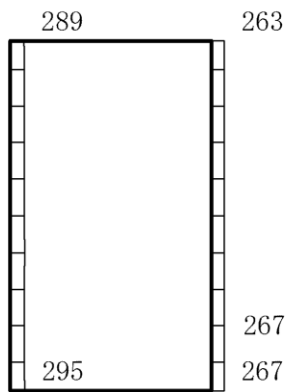

(b) S d - D ( + - ) 鉛直

構造スケール  $0 \quad \underline{\hspace{1cm}} \quad 1 \text{ (m)}$       応答値スケール  $0 \quad \underline{\hspace{1cm}} \quad 2000 \text{ (cm/s}^2\text{)}$

図 2-73 最大応答加速度分布図 (73/86) (解析ケース③)

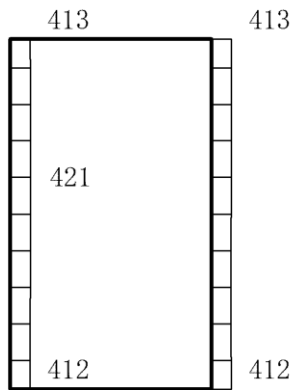

(a) S d - D ( -- ) 水平

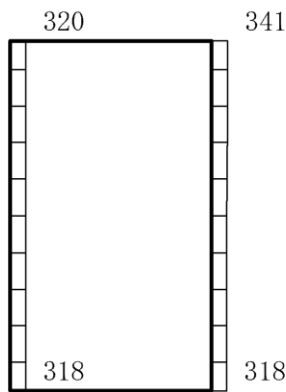

(b) S d - D ( -- ) 鉛直

構造スケール  $0 \quad \text{---} \quad 1 \text{ (m)}$       応答値スケール  $0 \quad \text{---} \quad 2000 \text{ (cm/s}^2\text{)}$

図 2-74 最大応答加速度分布図 (74/86) (解析ケース③)

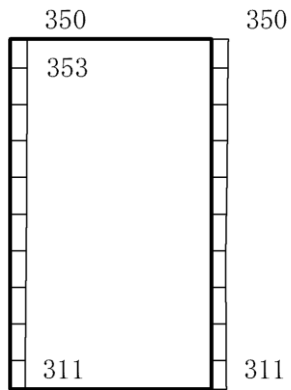

(a) S d - F 1 (E W) (++) 水平

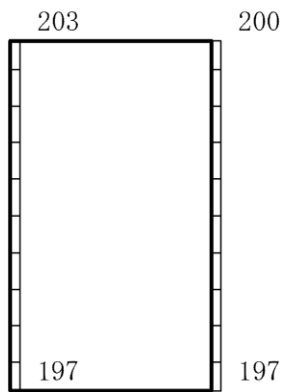

(b) S d - F 1 (E W) (++) 鉛直

構造スケール  $0 \quad \underline{\hspace{1cm}} \quad 1 \text{ (m)}$       応答値スケール  $0 \quad \underline{\hspace{1cm}} \quad 2000 \text{ (cm/s}^2\text{)}$

図 2-75 最大応答加速度分布図 (75/86) (解析ケース③)

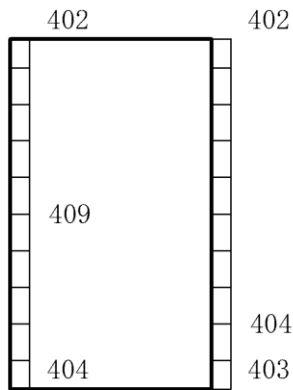

(a) S d - F 2 (E W) (++) 水平

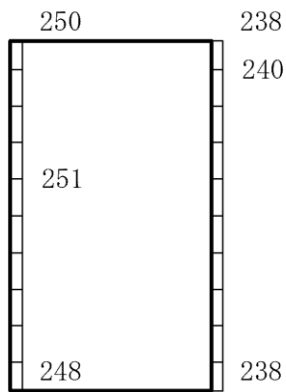

(b) S d - F 2 (E W) (++) 鉛直

構造スケール  $0 \quad \underline{\hspace{1cm}} \quad 1 \text{ (m)}$       応答値スケール  $0 \quad \underline{\hspace{1cm}} \quad 2000 \text{ (cm/s}^2\text{)}$

図 2-76 最大応答加速度分布図 (76/86) (解析ケース③)

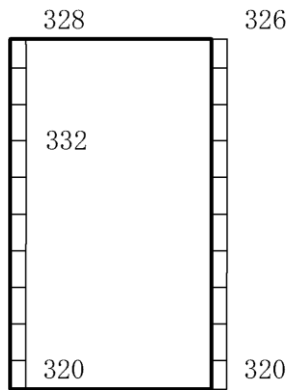

(a) S d - N 1 (++) 水平

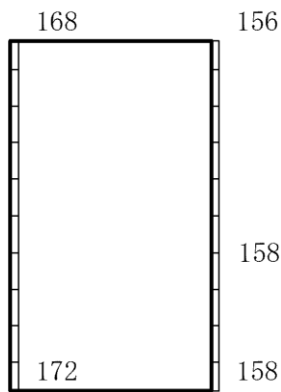

(b) S d - N 1 (++) 鉛直

構造スケール  $0 \quad \quad \quad 1 \text{ (m)}$       応答値スケール  $0 \quad \quad \quad 2000 \text{ (cm/s}^2\text{)}$

図 2-77 最大応答加速度分布図 (77/86) (解析ケース③)

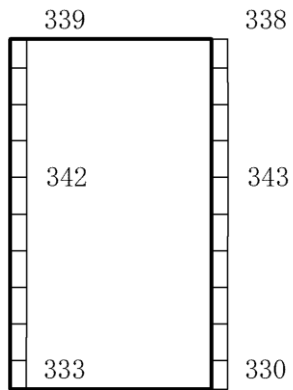

(a) S d - N 1 ( - + ) 水平

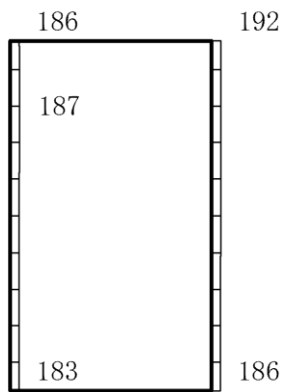

(b) S d - N 1 ( - + ) 鉛直

構造スケール  $0 \quad \quad \quad 1 \text{ (m)}$       応答値スケール  $0 \quad \quad \quad 2000 \text{ (cm/s}^2\text{)}$

図 2-78 最大応答加速度分布図 (78/86) (解析ケース③)



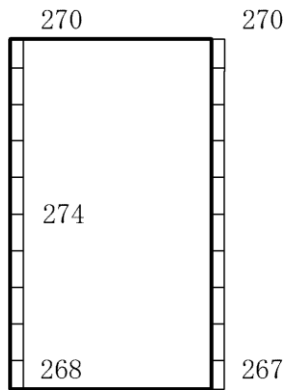

(a) S d - N 2 ( N S ) ( + + ) 水平

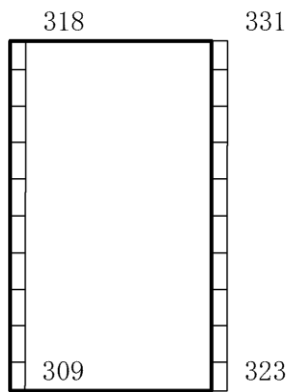

(b) S d - N 2 ( N S ) ( + + ) 鉛直

構造スケール  $0 \quad \underline{\hspace{1cm}} \quad 1 \text{ (m)}$       応答値スケール  $0 \quad \underline{\hspace{1cm}} \quad 2000 \text{ (cm/s}^2\text{)}$

図 2-79 最大応答加速度分布図 (79/86) (解析ケース③)

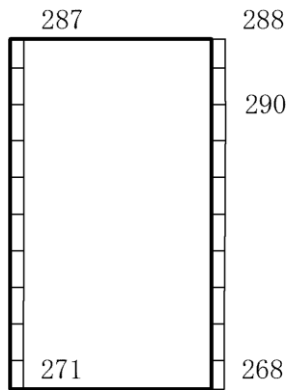

(a) S d - N 2 ( N S ) ( - + ) 水平

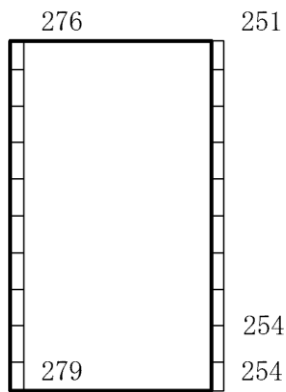

(b) S d - N 2 ( N S ) ( - + ) 鉛直

構造スケール  $0 \quad \quad 1 \text{ (m)}$       応答値スケール  $0 \quad \quad 2000 \text{ (cm/s}^2\text{)}$

図 2-80 最大応答加速度分布図 (80/86) (解析ケース③)

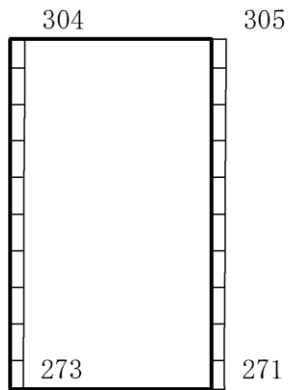

(a) S d - N 2 ( E W ) ( + + ) 水平

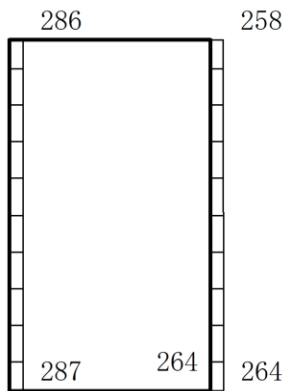

(b) S d - N 2 ( E W ) ( + + ) 鉛直

構造スケール  $0 \quad \underline{\hspace{1cm}} \quad 1 \text{ (m)}$       応答値スケール  $0 \quad \underline{\hspace{1cm}} \quad 2000 \text{ (cm/s}^2\text{)}$

図 2-81 最大応答加速度分布図 (81/86) (解析ケース③)

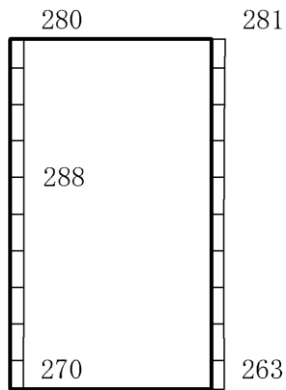

(a) S d - N 2 ( E W ) ( - + ) 水平

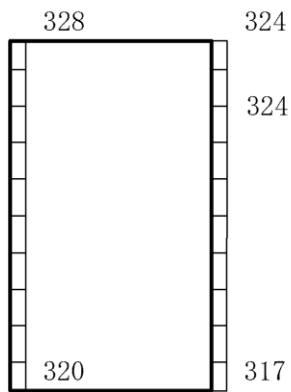

(b) S d - N 2 ( E W ) ( - + ) 鉛直

構造スケール  $0 \quad \quad \quad 1 \text{ (m)}$       応答値スケール  $0 \quad \quad \quad 2000 \text{ (cm/s}^2\text{)}$

図 2-82 最大応答加速度分布図 (82/86) (解析ケース③)

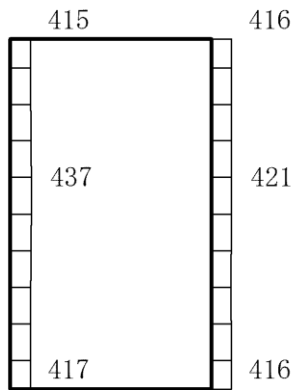

(a) S d - 1 (++) 水平

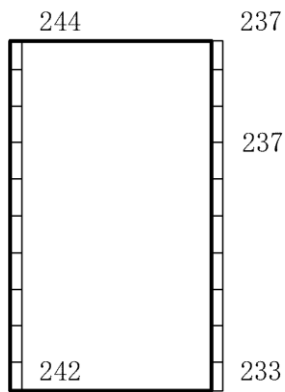

(b) S d - 1 (++) 鉛直

構造スケール  $0 \quad \underline{\hspace{1cm}} \quad 1 \text{ (m)}$       応答値スケール  $0 \quad \underline{\hspace{1cm}} \quad 2000 \text{ (cm/s}^2\text{)}$

図 2-83 最大応答加速度分布図 (83/86) (解析ケース③)

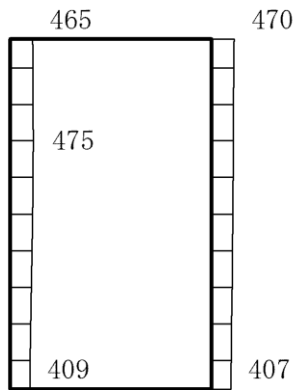

(a) S d - 1 ( - + ) 水平

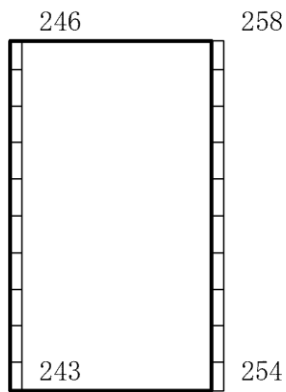

(b) S d - 1 ( - + ) 鉛直

構造スケール  $0 \quad \quad \quad 1 \text{ (m)}$       応答値スケール  $0 \quad \quad \quad 2000 \text{ (cm/s}^2\text{)}$

図 2-84 最大応答加速度分布図 (84/86) (解析ケース③)

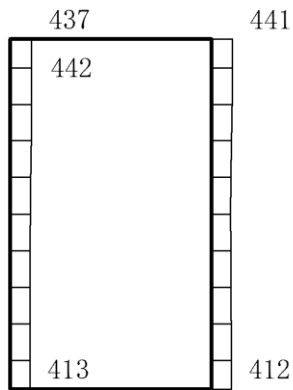

(a) S d - 1 ( + - ) 水平

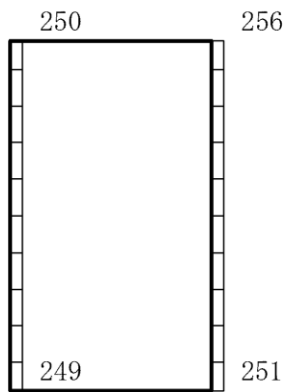

(b) S d - 1 ( + - ) 鉛直

構造スケール  $0 \quad 1 \text{ (m)}$       応答値スケール  $0 \quad 2000 \text{ (cm/s}^2\text{)}$

図 2-85 最大応答加速度分布図 (85/86) (解析ケース③)

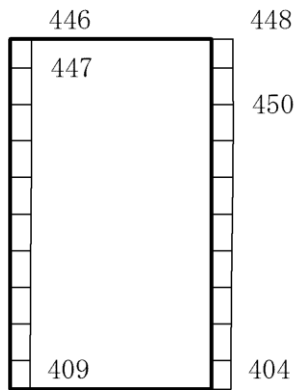

(a) S d - 1 ( -- ) 水平

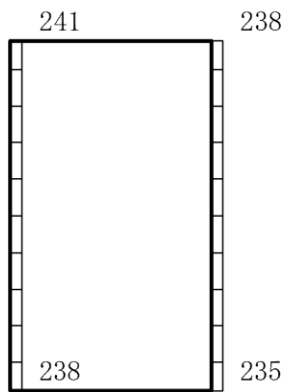

(b) S d - 1 ( -- ) 鉛直

構造スケール  $0 \quad \underline{\hspace{1cm}} \quad 1 \text{ (m)}$       応答値スケール  $0 \quad \underline{\hspace{1cm}} \quad 2000 \text{ (cm/s}^2\text{)}$

図 2-86 最大応答加速度分布図 (86/86) (解析ケース③)



## 2.2 B－B断面の解析結果

耐震評価のために用いる応答加速度として、解析ケース①（基本ケース）について、すべての基準地震動  $S_s$  に対する最大加速度分布図を図 2-87～図 2-93 に示す。また、解析ケース①において、照査値が最大となる地震動に対しての解析ケース②及び③の最大加速度分布図を図 2-94 及び図 2-95 に示す。これらに加え、機器・配管系の応答加速度抽出のための解析ケース②及び③のすべての基準地震動  $S_s$  に対する最大加速度分布図を図 2-96～図 2-109 に、解析ケース①、②及び③のすべての弾性設計用地震動  $S_d$  に対する最大加速度分布図を図 2-110～図 2-136 に示す。

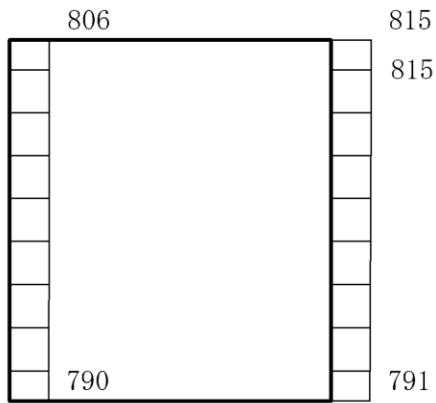

(a)  $S_s - D$  (++) 水平

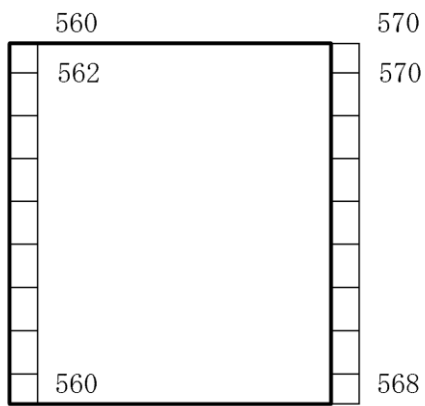

(b)  $S_s - D$  (++) 鉛直

構造スケール  $0 \quad 1(m)$       応答値スケール  $0 \quad 2000 (cm/s^2)$

図 2-87 最大応答加速度分布図 (1/50) (解析ケース①)

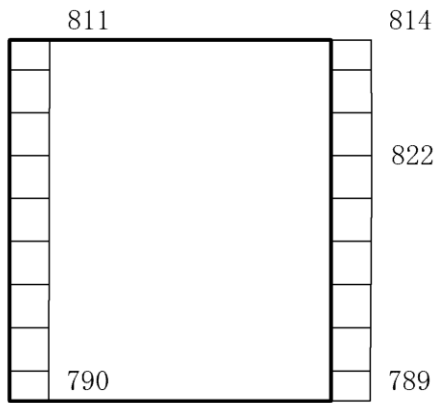

(a)  $S_s - D$  (+-) 水平

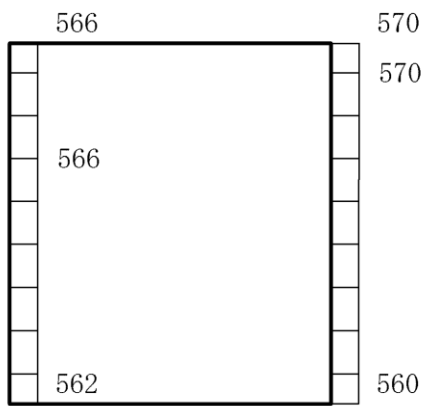

(b)  $S_s - D$  (+-) 鉛直

構造スケール 0  $\frac{\quad}{\quad}$  1(m)      応答値スケール 0  $\frac{\quad}{\quad}$  2000 (cm/s<sup>2</sup>)

図 2-88 最大応答加速度分布図 (2/50) (解析ケース①)

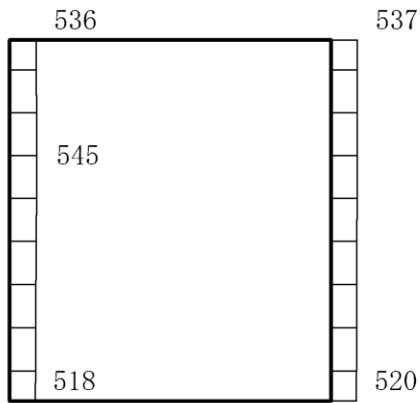

(a)  $S_s - F1$  (NS) (++) 水平

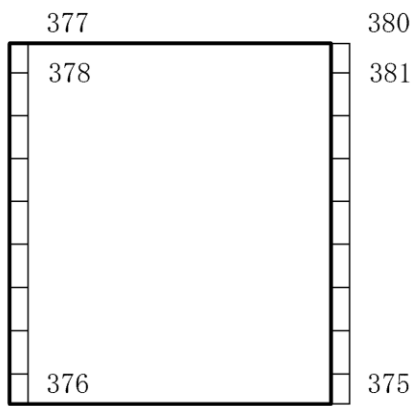

(b)  $S_s - F1$  (NS) (++) 鉛直

構造スケール  $0 \quad 1(m)$       応答値スケール  $0 \quad 2000 (cm/s^2)$

図 2-89 最大応答加速度分布図 (3/50) (解析ケース①)

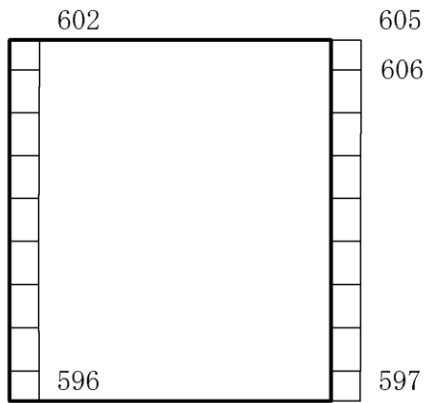

(a)  $S_s - F_2$  (NS) (++) 水平

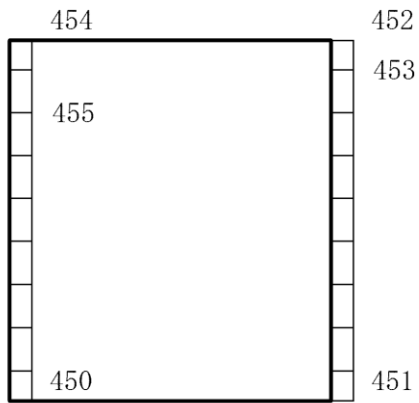

(b)  $S_s - F_2$  (NS) (++) 鉛直

構造スケール  $0 \quad 1(\text{m})$       応答値スケール  $0 \quad 2000 (\text{cm/s}^2)$

図 2-90 最大応答加速度分布図 (4/50) (解析ケース①)

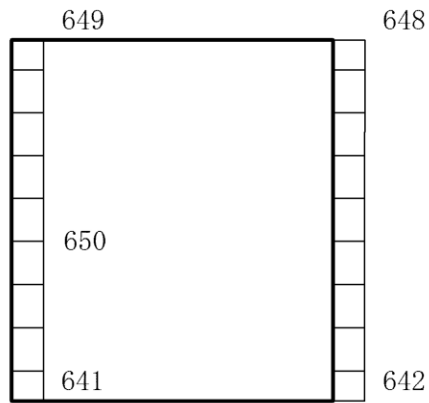

(a) S s - N 1 (++) 水平

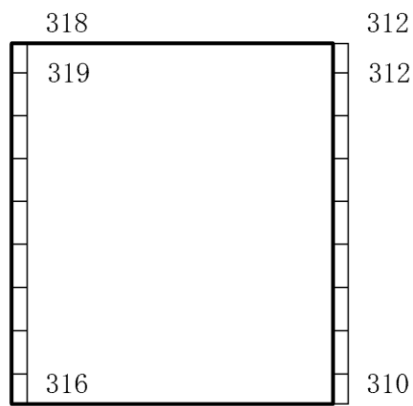

(b) S s - N 1 (++) 鉛直



構造スケール 0  1(m)      応答値スケール 0  2000 (cm/s<sup>2</sup>)

図 2-91 最大応答加速度分布図 (5/50) (解析ケース①)



(a)  $S_s - N_2$  (NS) (++) 水平

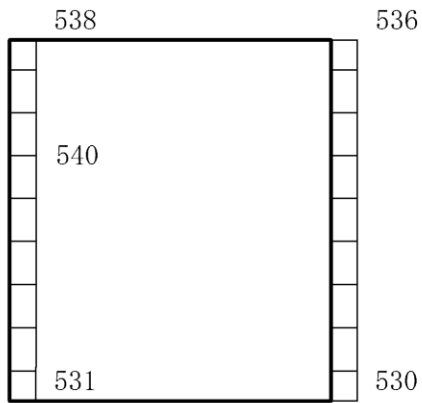
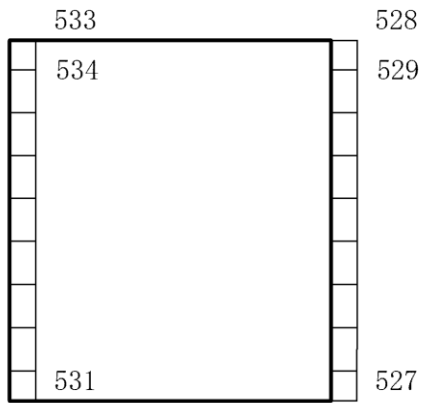

(b)  $S_s - N_2$  (NS) (++) 鉛直

構造スケール  $0 \quad 1(m)$       応答値スケール  $0 \quad 2000 (cm/s^2)$

図 2-92 最大応答加速度分布図 (6/50) (解析ケース①)

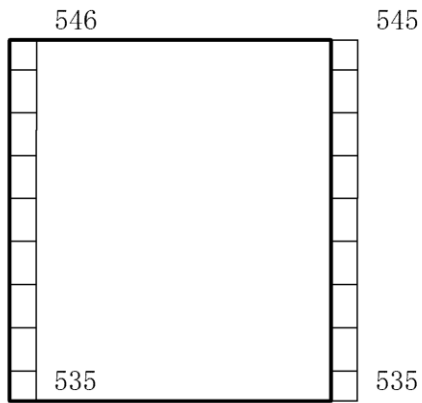

(a)  $S_s - N_2$  (EW) (++) 水平

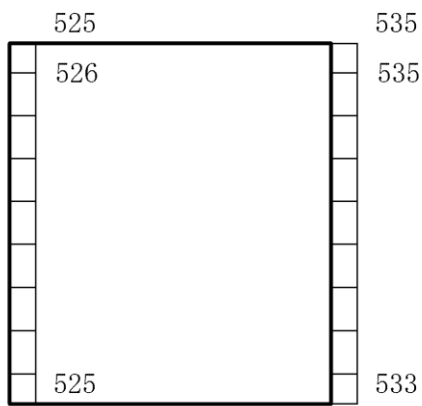

(b)  $S_s - N_2$  (EW) (++) 鉛直

構造スケール  $0 \quad 1(m)$       応答値スケール  $0 \quad 2000 (cm/s^2)$

図 2-93 最大応答加速度分布図 (7/50) (解析ケース①)



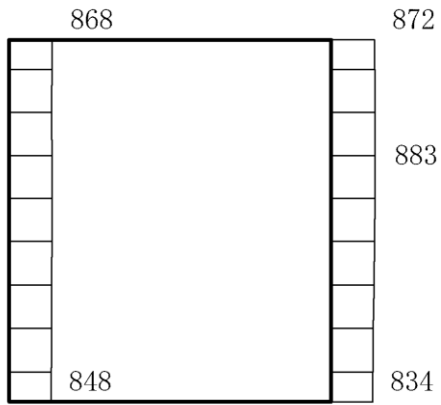

(a)  $S_s - D$  (+-) 水平

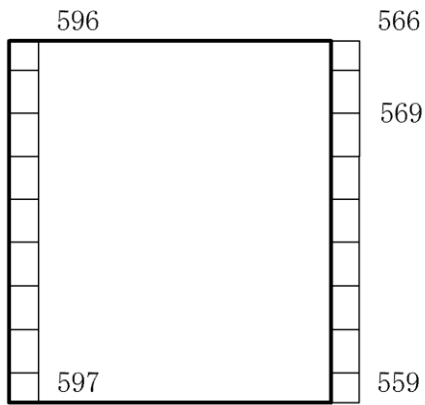

(b)  $S_s - D$  (+-) 鉛直

構造スケール  $0 \quad 1$  (m)      応答値スケール  $0 \quad 2000$  ( $\text{cm}/\text{s}^2$ )

図 2-94 最大応答加速度分布図 (8/50) (解析ケース②)

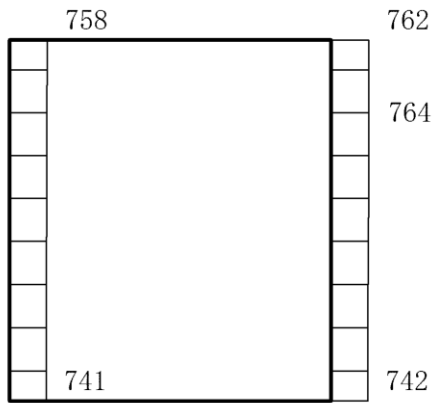

(a)  $S_s - D$  (+-) 水平

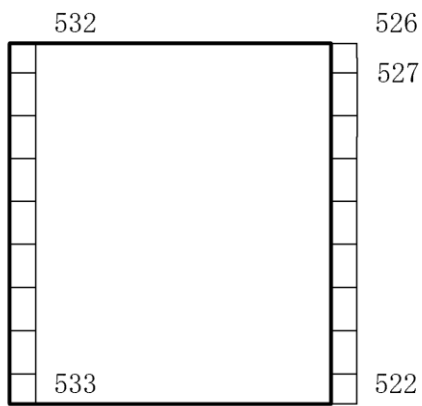

(b)  $S_s - D$  (+-) 鉛直

構造スケール  $0 \quad 1(m)$       応答値スケール  $0 \quad 2000 (cm/s^2)$

図 2-95 最大応答加速度分布図 (9/50) (解析ケース③)

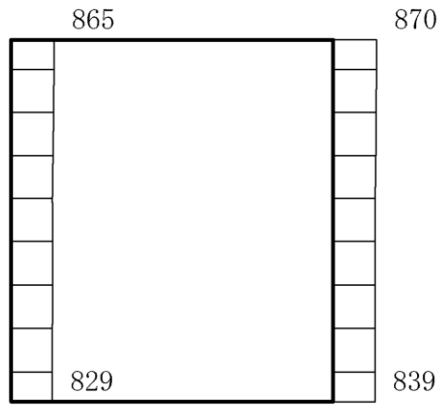

(a) S s - D (++) 水平

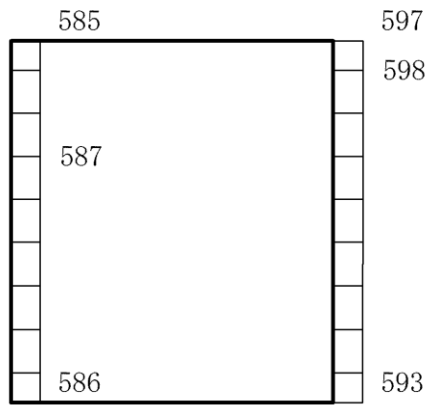

(b) S s - D (++) 鉛直

構造スケール 0 1(m)      応答値スケール 0 2000 (cm/s<sup>2</sup>)

図 2-96 最大応答加速度分布図 (10/50) (解析ケース②)

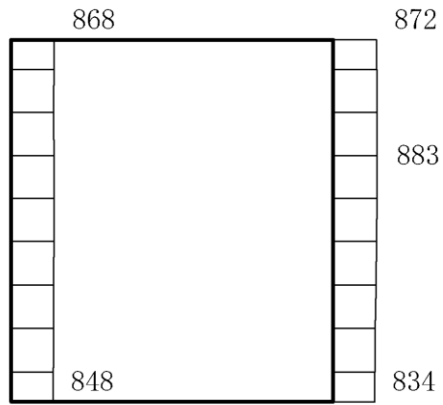

(a)  $S_s - D$  (+-) 水平

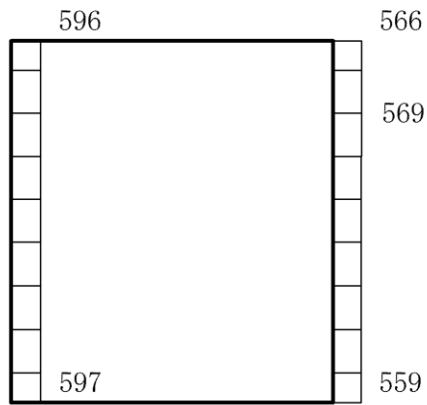

(b)  $S_s - D$  (+-) 鉛直

構造スケール  $0 \quad 1$  (m)      応答値スケール  $0 \quad 2000$  ( $\text{cm/s}^2$ )

図 2-97 最大応答加速度分布図 (11/50) (解析ケース②)

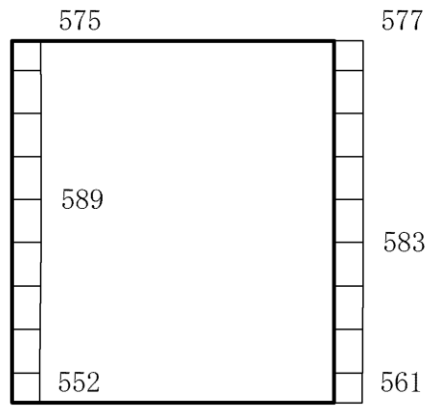

(a)  $S_s - F_1$  (NS) (++) 水平

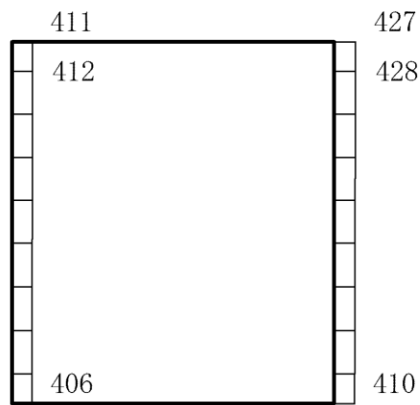

(b)  $S_s - F_1$  (NS) (++) 鉛直

構造スケール  $\underbrace{\quad\quad\quad}_0 \quad 1 \text{ (m)}$       応答値スケール  $\underbrace{\quad\quad\quad}_0 \quad 2000 \text{ (cm/s}^2\text{)}$

図 2-98 最大応答加速度分布図 (12/50) (解析ケース②)

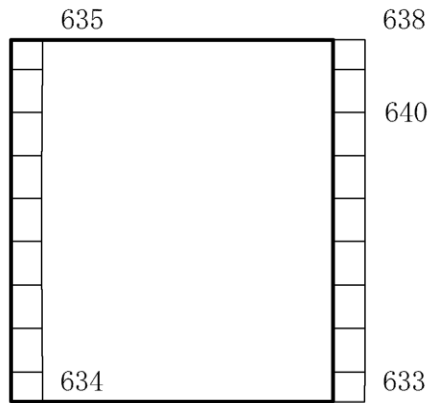

(a)  $S_s - F_2$  (NS) (++) 水平

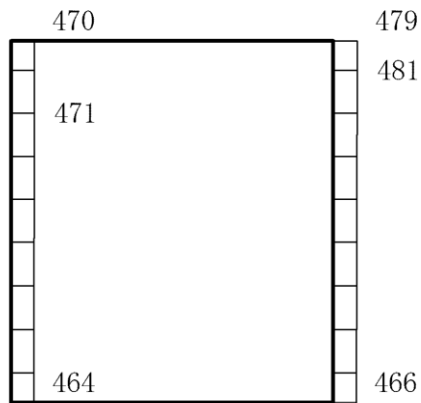

(b)  $S_s - F_2$  (NS) (++) 鉛直

構造スケール  $0 \quad 1$  (m)      応答値スケール  $0 \quad 2000$  ( $\text{cm}/\text{s}^2$ )

図 2-99 最大応答加速度分布図 (13/50) (解析ケース②)

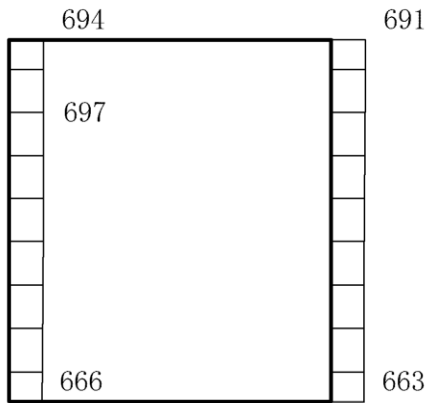

(a) S s - N 1 (++) 水平

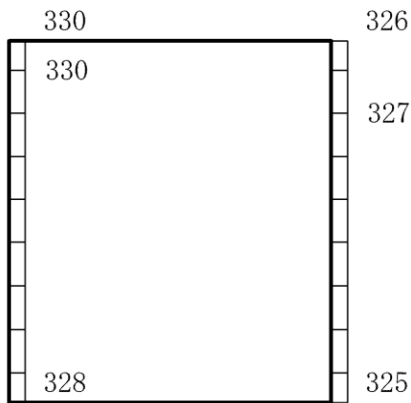

(b) S s - N 1 (++) 鉛直

構造スケール 0 1(m)      応答値スケール 0 2000 (cm/s<sup>2</sup>)

図 2-100 最大応答加速度分布図 (14/50) (解析ケース②)

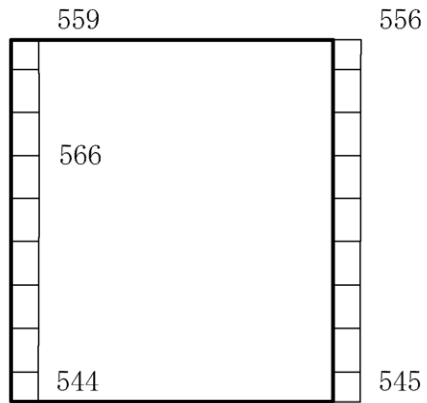

(a)  $S_s - N2$  (NS) (++) 水平

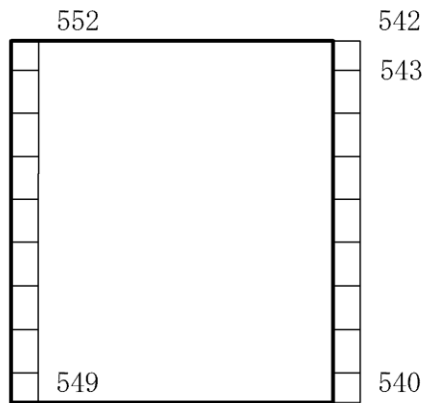

(b)  $S_s - N2$  (NS) (++) 鉛直

構造スケール 0  $\frac{\quad}{\quad}$  1(m)      応答値スケール 0  $\frac{\quad}{\quad}$  2000 (cm/s<sup>2</sup>)

図 2-101 最大応答加速度分布図 (15/50) (解析ケース②)



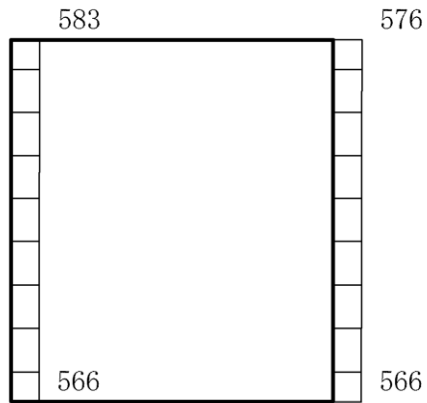

(a)  $S_s - N_2$  (EW) (++) 水平

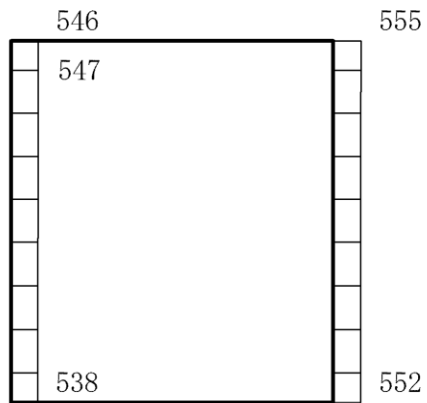

(b)  $S_s - N_2$  (EW) (++) 鉛直

構造スケール  $0 \quad 1$  (m)      応答値スケール  $0 \quad 2000$  ( $\text{cm}/\text{s}^2$ )

図 2-102 最大応答加速度分布図 (16/50) (解析ケース②)

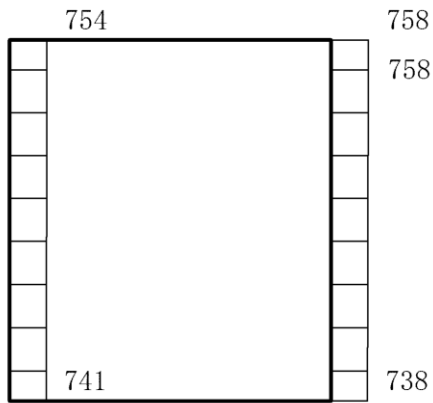

(a)  $S_s - D$  (++) 水平

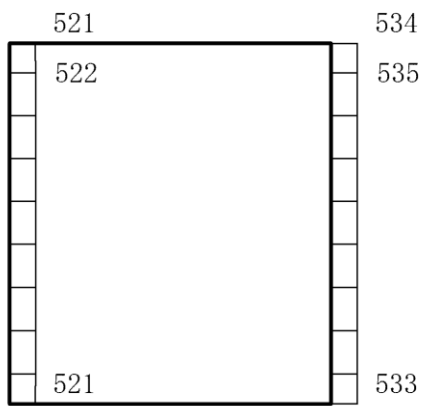

(b)  $S_s - D$  (++) 鉛直

構造スケール 0  $\frac{\quad}{\quad}$  1(m)      応答値スケール 0  $\frac{\quad}{\quad}$  2000 (cm/s<sup>2</sup>)

図 2-103 最大応答加速度分布図 (17/50) (解析ケース③)

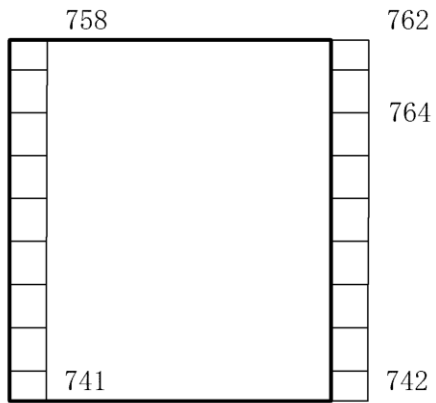

(a)  $S_s - D$  (+-) 水平

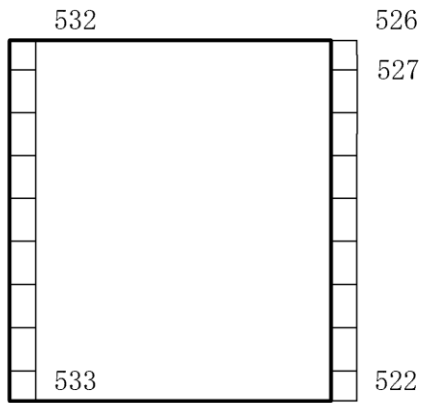

(b)  $S_s - D$  (+-) 鉛直

構造スケール 0  $\frac{\quad}{\quad}$  1(m)      応答値スケール 0  $\frac{\quad}{\quad}$  2000 (cm/s<sup>2</sup>)

図 2-104 最大応答加速度分布図 (18/50) (解析ケース③)

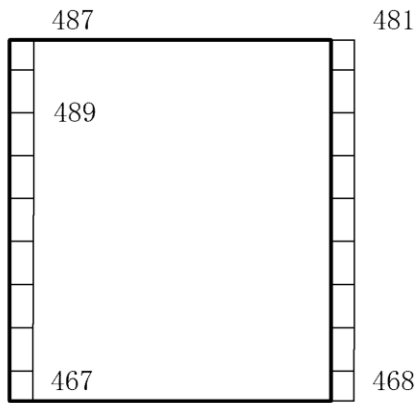

(a)  $S_s - F1$  (NS) (++) 水平

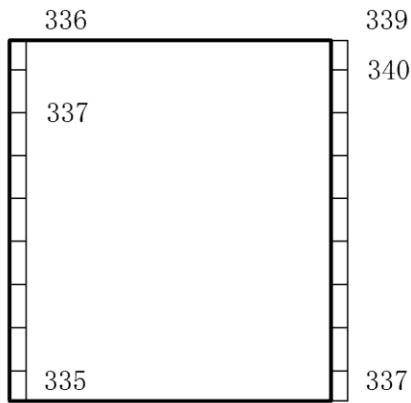

(b)  $S_s - F1$  (NS) (++) 鉛直

構造スケール  $0 \quad 1(m)$       応答値スケール  $0 \quad 2000 (cm/s^2)$

図 2-105 最大応答加速度分布図 (19/50) (解析ケース③)

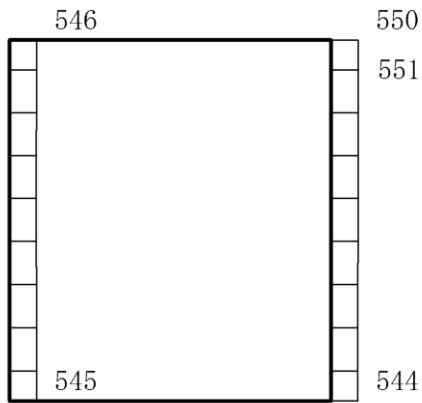

(a)  $S_s - F_2$  (NS) (++) 水平

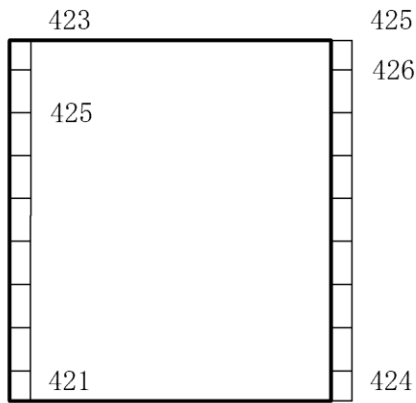

(b)  $S_s - F_2$  (NS) (++) 鉛直

構造スケール  $0 \quad 1(\text{m})$       応答値スケール  $0 \quad 2000 (\text{cm/s}^2)$

図 2-106 最大応答加速度分布図 (20/50) (解析ケース③)

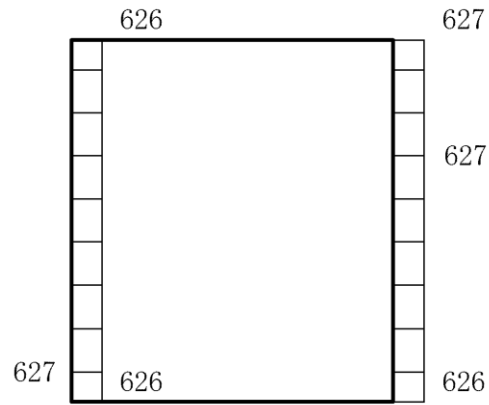

(a) S s - N 1 (++) 水平

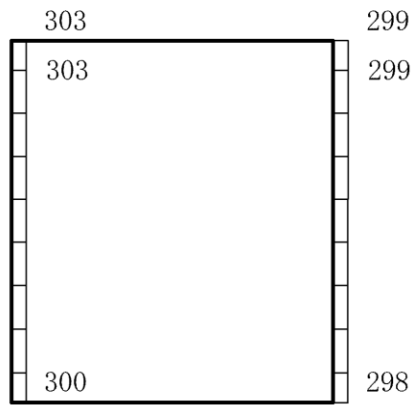

(b) S s - N 1 (++) 鉛直

構造スケール 0 1(m)      応答値スケール 0 2000 (cm/s<sup>2</sup>)

図 2-107 最大応答加速度分布図 (21/50) (解析ケース③)

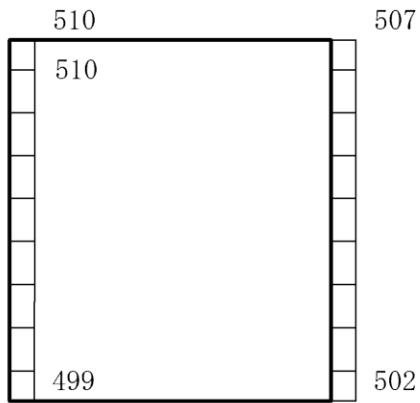

(a)  $S_s - N2$  (NS) (++) 水平

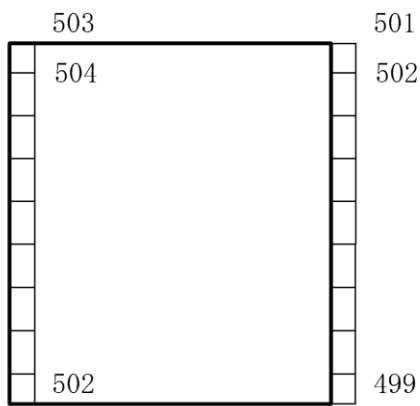

(b)  $S_s - N2$  (NS) (++) 鉛直

構造スケール  $0 \quad 1(m)$       応答値スケール  $0 \quad 2000 (cm/s^2)$

図 2-108 最大応答加速度分布図 (22/50) (解析ケース③)

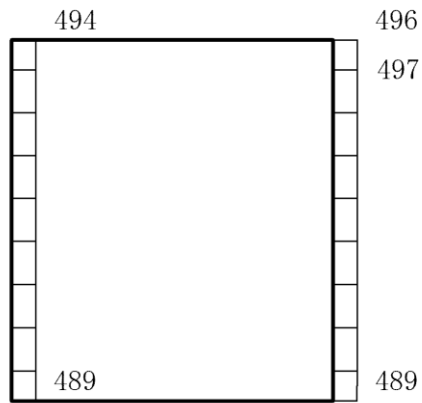

(a) S<sub>s</sub>-N2 (EW) (++) 水平

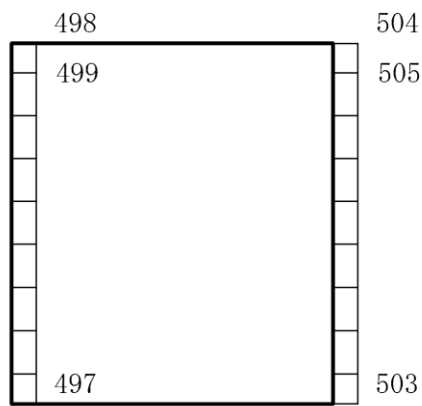

(b) S<sub>s</sub>-N2 (EW) (++) 鉛直



構造スケール 0  1(m)      応答値スケール 0  2000 (cm/s<sup>2</sup>)

図 2-109 最大応答加速度分布図 (23/50) (解析ケース③)





(a) S d - D (++) 水平

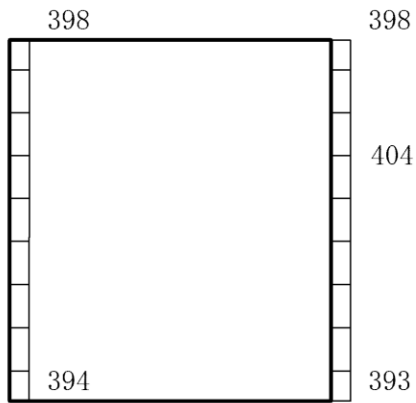
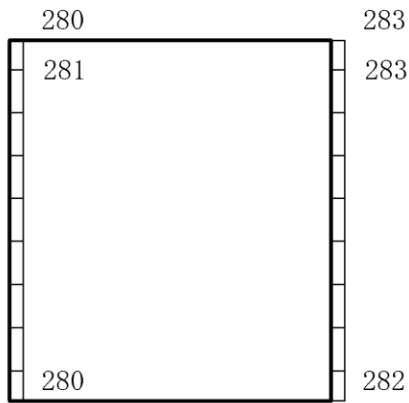

(b) S d - D (++) 鉛直

構造スケール 0  $\frac{\quad}{\quad}$  1(m)      応答値スケール 0  $\frac{\quad}{\quad}$  2000 (cm/s<sup>2</sup>)

図 2-110 最大応答加速度分布図 (24/50) (解析ケース①)

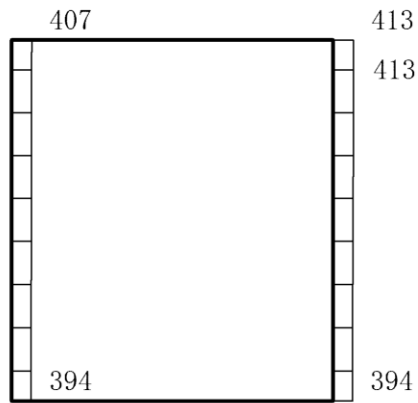

(a) S d - D ( + - ) 水平

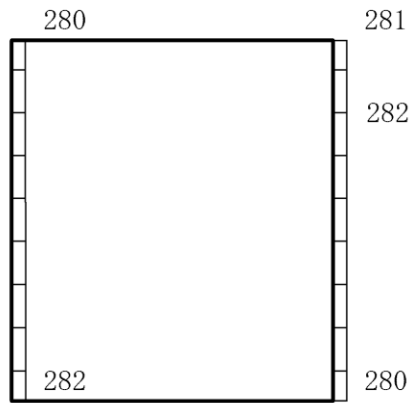

(b) S d - D ( + - ) 鉛直

構造スケール 0  1(m)      応答値スケール 0  2000 (cm/s<sup>2</sup>)

図 2-111 最大応答加速度分布図 (25/50) (解析ケース①)

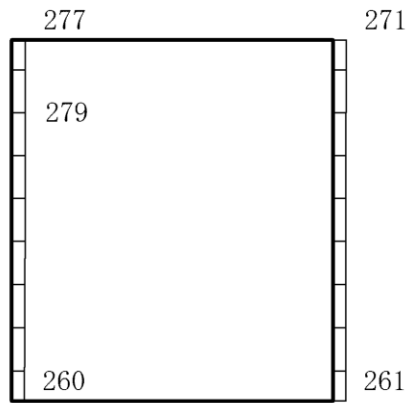

(a) S d - F 1 (N S) (++) 水平

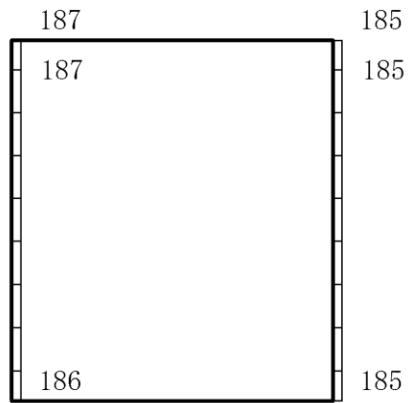

(b) S d - F 1 (N S) (++) 鉛直

構造スケール 0  1(m)      応答値スケール 0  2000 (cm/s<sup>2</sup>)

図 2-112 最大応答加速度分布図 (26/50) (解析ケース①)

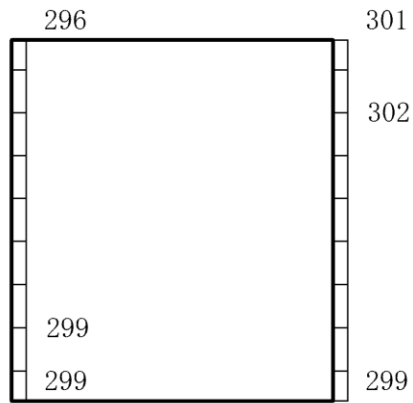

(a) S d - F 2 ( N S ) ( + + ) 水平

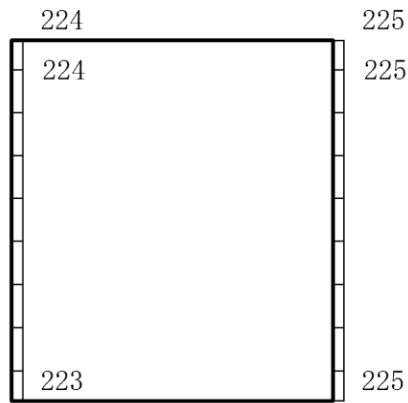

(b) S d - F 2 ( N S ) ( + + ) 鉛直

構造スケール  $0 \quad 1(\text{m})$       応答値スケール  $0 \quad 2000(\text{cm}/\text{s}^2)$

図 2-113 最大応答加速度分布図 (27/50) (解析ケース①)

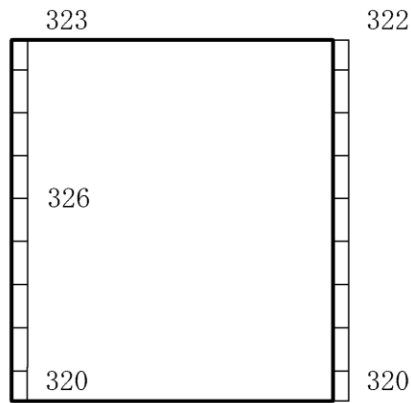

(a) S d - N 1 (++) 水平

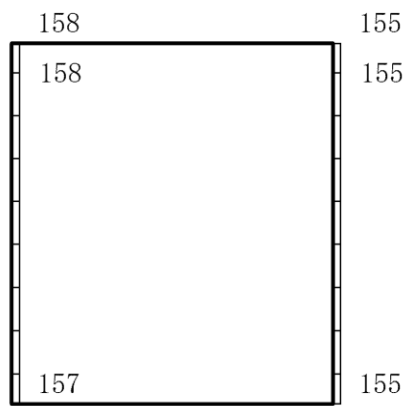

(b) S d - N 1 (++) 鉛直



構造スケール 0  1(m)      応答値スケール 0  2000 (cm/s<sup>2</sup>)

図 2-114 最大応答加速度分布図 (28/50) (解析ケース①)



(a) S d - N 2 ( N S ) ( + + ) 水平

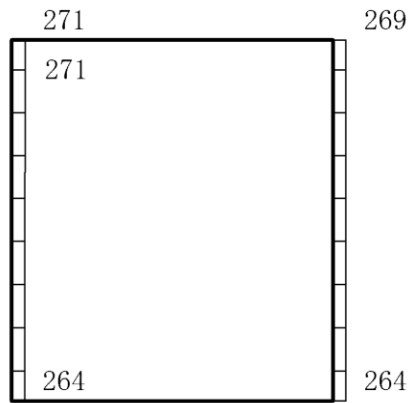
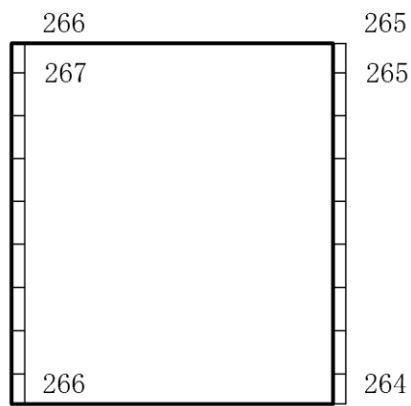

(b) S d - N 2 ( N S ) ( + + ) 鉛直

構造スケール 0  1(m)      応答値スケール 0  2000 (cm/s<sup>2</sup>)

図 2-115 最大応答加速度分布図 (29/50) (解析ケース①)

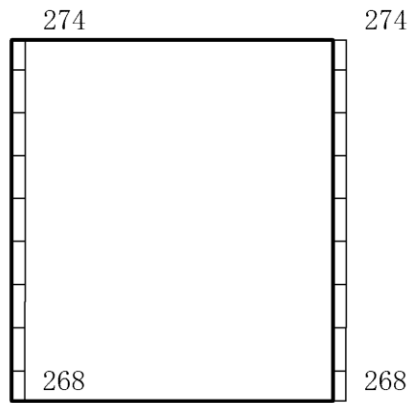

(a) S d - N 2 (E W) (++) 水平

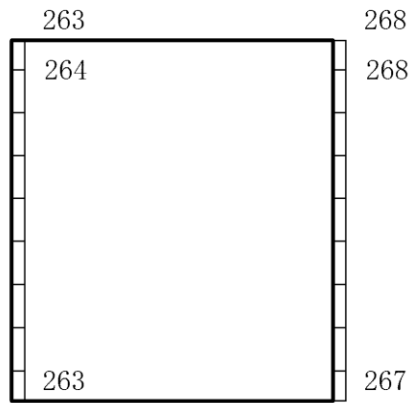

(b) S d - N 2 (E W) (++) 鉛直



構造スケール 0  1(m)      応答値スケール 0  2000 (cm/s<sup>2</sup>)

図 2-116 最大応答加速度分布図 (30/50) (解析ケース①)



(a) S d - 1 (++) 水平

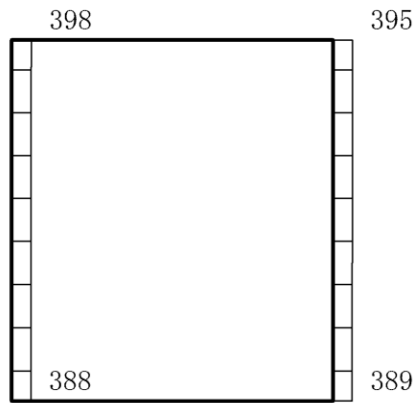
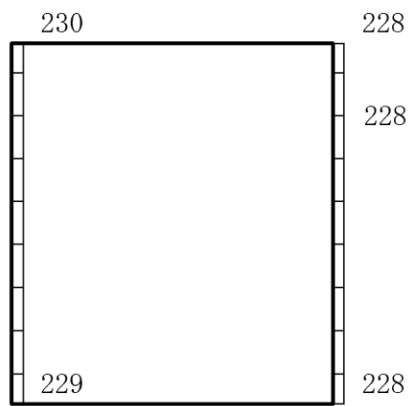

(b) S d - 1 (++) 鉛直

構造スケール 0  1(m)      応答値スケール 0  2000 (cm/s<sup>2</sup>)

図 2-117 最大応答加速度分布図 (31/50) (解析ケース①)



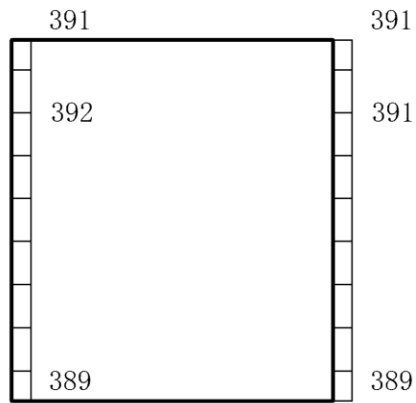

(a) S d - 1 ( + - ) 水平

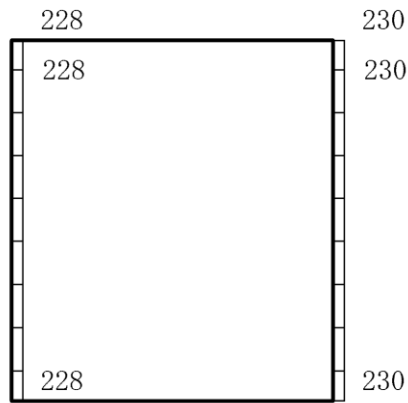

(b) S d - 1 ( + - ) 鉛直

構造スケール 0  1(m)      応答値スケール 0  2000 (cm/s<sup>2</sup>)

図 2-118 最大応答加速度分布図 (32/50) (解析ケース①)

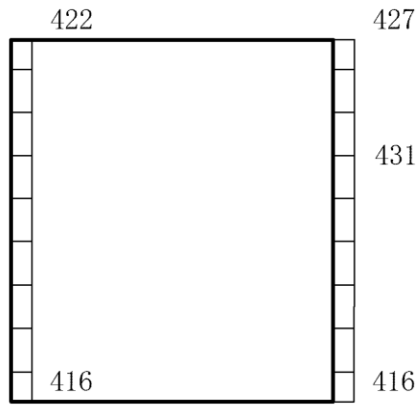

(a) S d - D (++) 水平

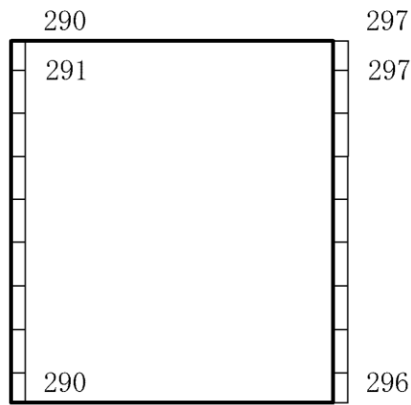

(b) S d - D (++) 鉛直

構造スケール 0  $\frac{\quad}{\quad}$  1 (m)      応答値スケール 0  $\frac{\quad}{\quad}$  2000 (cm/s<sup>2</sup>)

図 2-119 最大応答加速度分布図 (33/50) (解析ケース②)

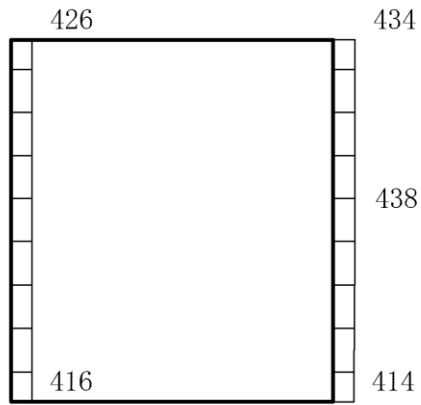

(a) S d - D ( + - ) 水平

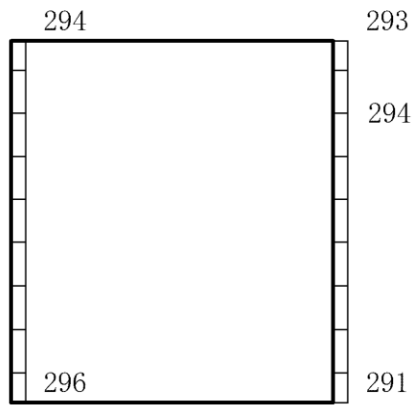

(b) S d - D ( + - ) 鉛直

構造スケール 0 1(m)      応答値スケール 0 2000 (cm/s<sup>2</sup>)

図 2-120 最大応答加速度分布図 (34/50) (解析ケース②)

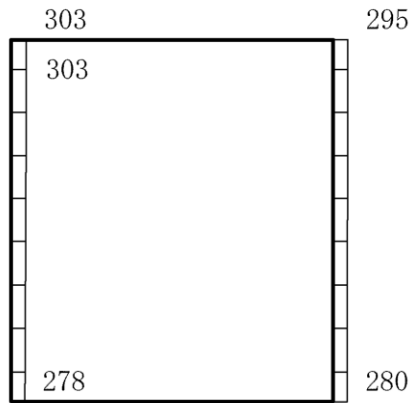

(a) S d - F 1 ( N S ) ( + + ) 水平

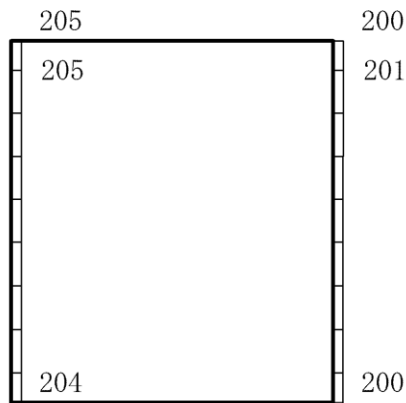

(b) S d - F 1 ( N S ) ( + + ) 鉛直



構造スケール 0  1(m)      応答値スケール 0  2000 (cm/s<sup>2</sup>)

図 2-121 最大応答加速度分布図 (35/50) (解析ケース②)



(a) S d - F 2 (N S) (++) 水平

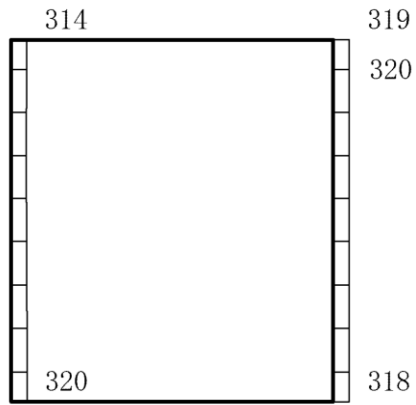
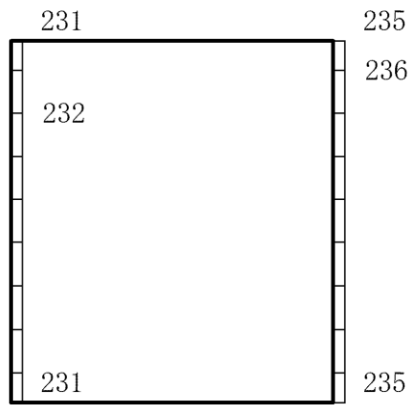

(b) S d - F 2 (N S) (++) 鉛直

構造スケール 0  $\frac{\quad}{\quad}$  1(m)      応答値スケール 0  $\frac{\quad}{\quad}$  2000 (cm/s<sup>2</sup>)

図 2-122 最大応答加速度分布図 (36/50) (解析ケース②)

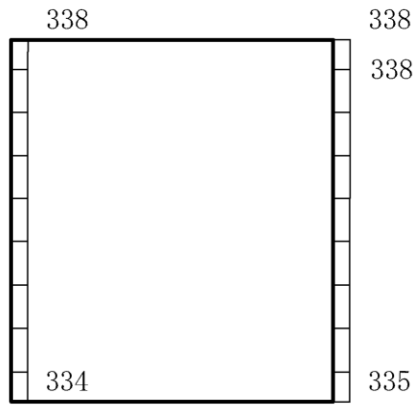

(a) S d - N 1 (++) 水平

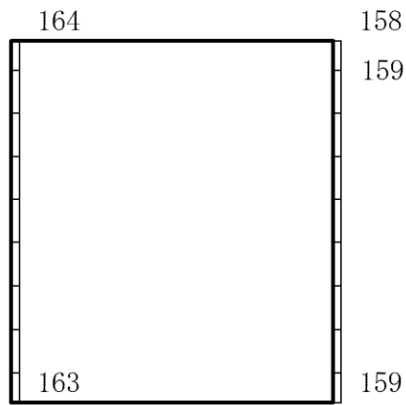

(b) S d - N 1 (++) 鉛直



構造スケール 0  1(m)      応答値スケール 0  2000 (cm/s<sup>2</sup>)

図 2-123 最大応答加速度分布図 (37/50) (解析ケース②)



(a) S d - N 2 ( N S ) ( + + ) 水平

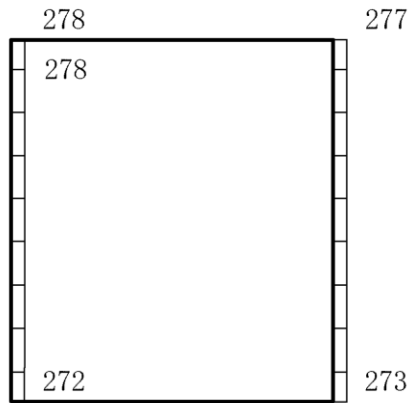
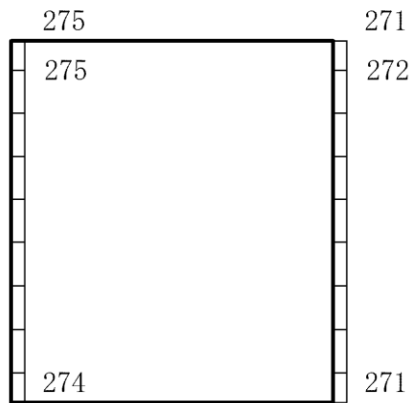

(b) S d - N 2 ( N S ) ( + + ) 鉛直



構造スケール 0  1(m)      応答値スケール 0  2000 (cm/s<sup>2</sup>)

図 2-124 最大応答加速度分布図 (38/50) (解析ケース②)



(a) S d - N 2 (E W) (++) 水平

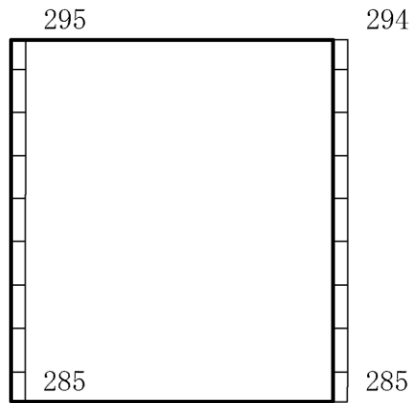
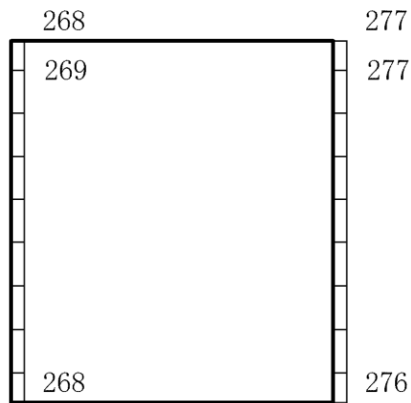

(b) S d - N 2 (E W) (++) 鉛直

構造スケール 0 1(m)      応答値スケール 0 2000 (cm/s<sup>2</sup>)

図 2-125 最大応答加速度分布図 (39/50) (解析ケース②)



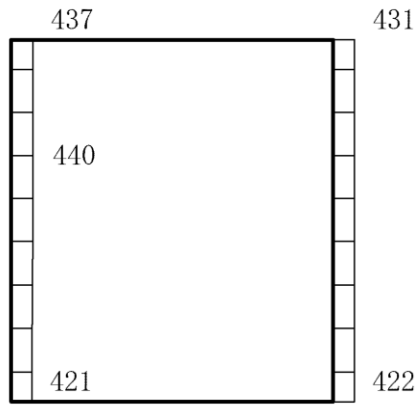

(a) S d - 1 (++) 水平

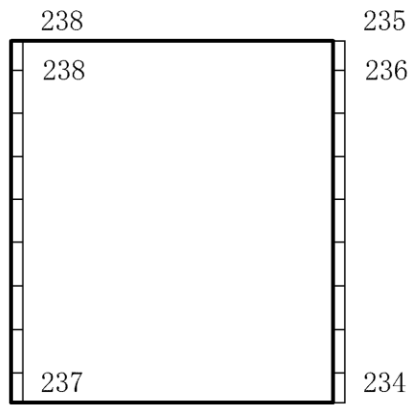

(b) S d - 1 (++) 鉛直

構造スケール 0  $\frac{\quad}{\quad}$  1(m)      応答値スケール 0  $\frac{\quad}{\quad}$  2000 (cm/s<sup>2</sup>)

図 2-126 最大応答加速度分布図 (40/50) (解析ケース②)

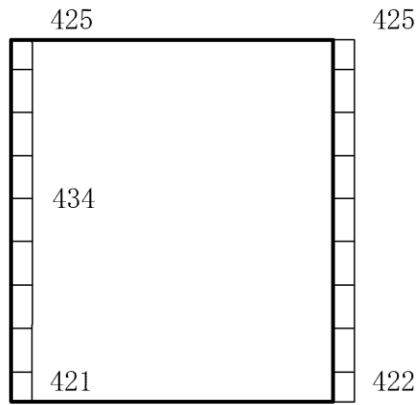

(a) S d - 1 ( + - ) 水平

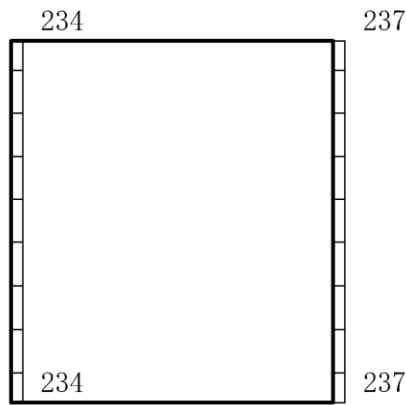

(b) S d - 1 ( + - ) 鉛直



構造スケール 0  1(m)      応答値スケール 0  2000 (cm/s<sup>2</sup>)

図 2-127 最大応答加速度分布図 (41/50) (解析ケース②)



(a) S d - D (++) 水平

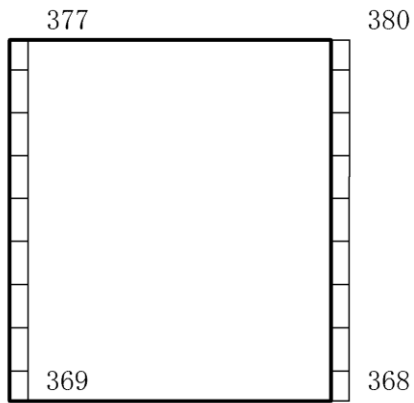
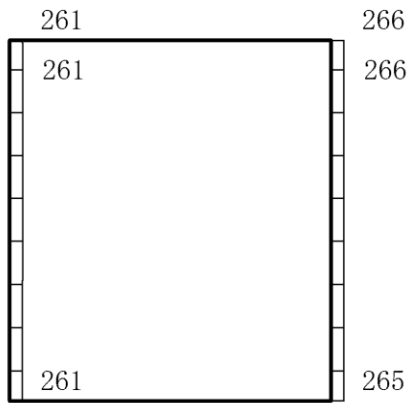

(b) S d - D (++) 鉛直

構造スケール 0          1(m)      応答値スケール 0          2000 (cm/s<sup>2</sup>)

図 2-128 最大応答加速度分布図 (42/50) (解析ケース③)

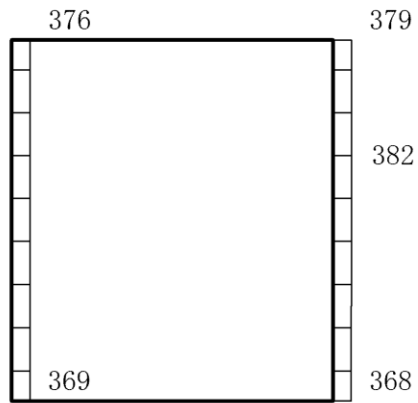

(a) S d - D (+-) 水平

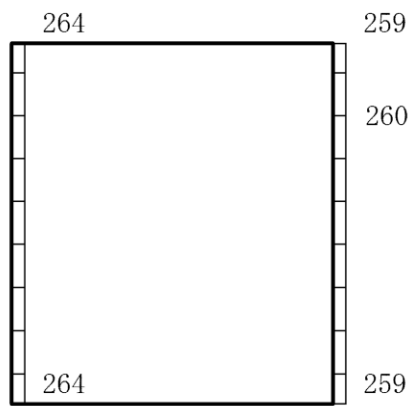

(b) S d - D (+-) 鉛直



構造スケール 0  1(m)      応答値スケール 0  2000 (cm/s<sup>2</sup>)

図 2-129 最大応答加速度分布図 (43/50) (解析ケース③)



(a) S d - F 1 (N S) (++) 水平

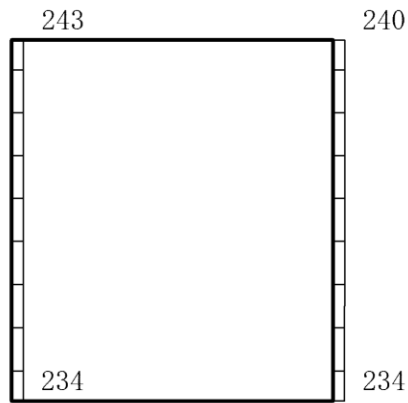
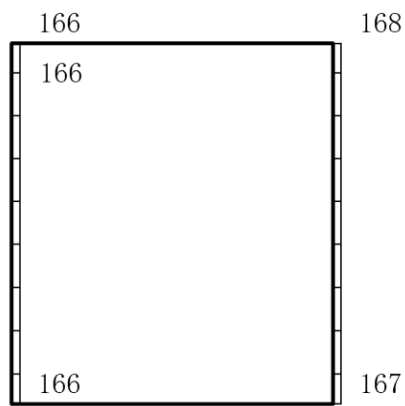

(b) S d - F 1 (N S) (++) 鉛直

構造スケール  $0 \quad 1(\text{m})$       応答値スケール  $0 \quad 2000(\text{cm}/\text{s}^2)$

図 2-130 最大応答加速度分布図 (44/50) (解析ケース③)

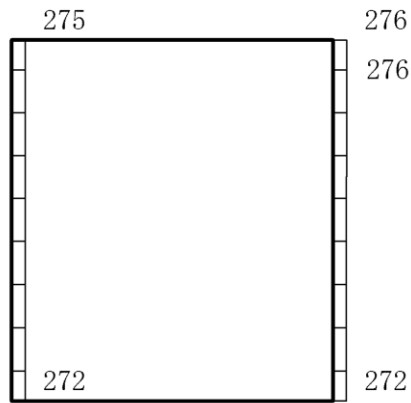

(a) S d - F 2 ( N S ) ( + + ) 水平

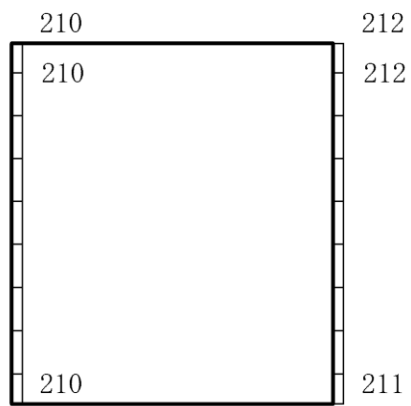

(b) S d - F 2 ( N S ) ( + + ) 鉛直

構造スケール 0  1(m)      応答値スケール 0  2000 (cm/s<sup>2</sup>)

図 2-131 最大応答加速度分布図 (45/50) (解析ケース③)

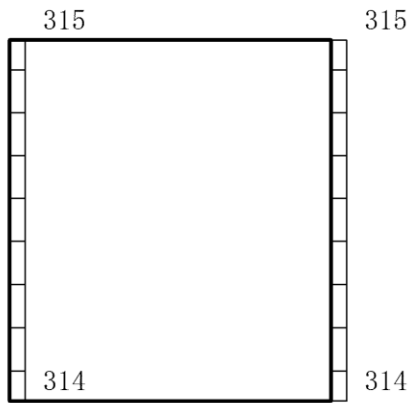

(a) S d - N 1 (++) 水平

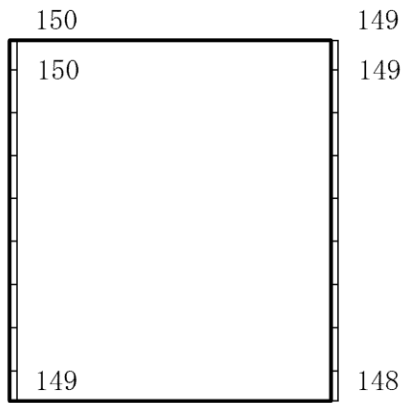

(b) S d - N 1 (++) 鉛直



構造スケール 0  1(m) 応答値スケール 0  2000 (cm/s<sup>2</sup>)

図 2-132 最大応答加速度分布図 (46/50) (解析ケース③)



(a) S d - N 2 ( N S ) ( + + ) 水平

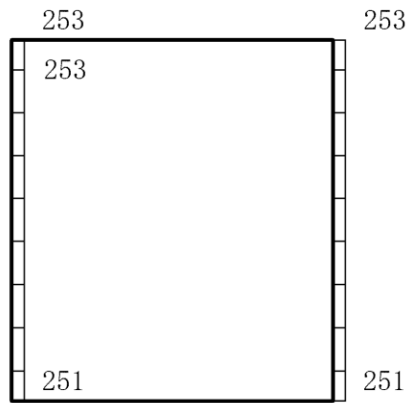
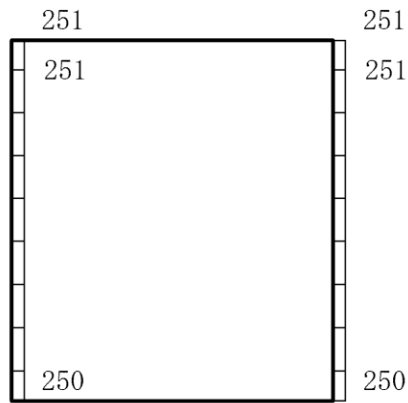

(b) S d - N 2 ( N S ) ( + + ) 鉛直

構造スケール 0  1(m)      応答値スケール 0  2000 (cm/s<sup>2</sup>)

図 2-133 最大応答加速度分布図 (47/50) (解析ケース③)



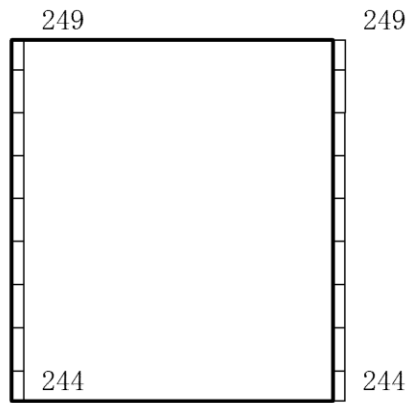

(a) S d - N 2 (E W) (++) 水平

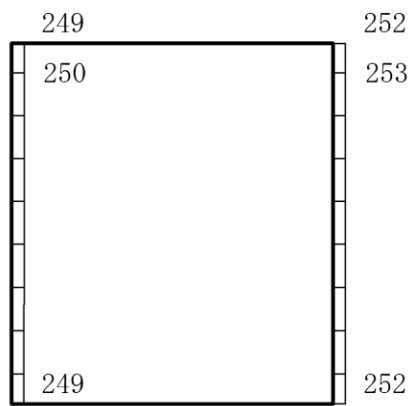

(b) S d - N 2 (E W) (++) 鉛直



構造スケール 0  1(m)      応答値スケール 0  2000 (cm/s<sup>2</sup>)

図 2-134 最大応答加速度分布図 (48/50) (解析ケース③)



(a) S d - 1 (++) 水平

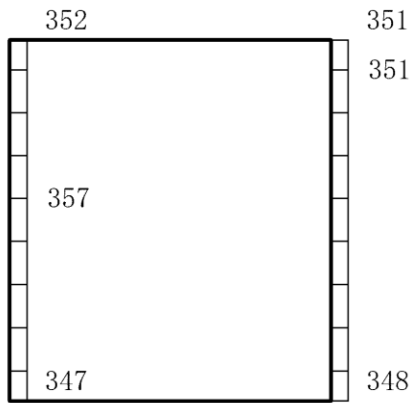
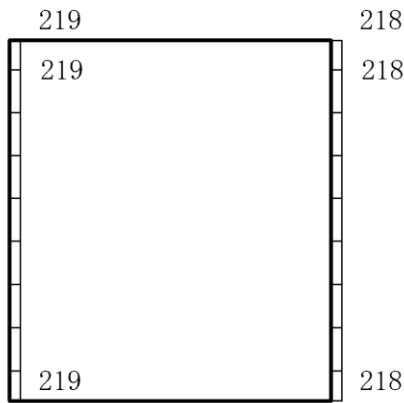

(b) S d - 1 (++) 鉛直

構造スケール 0  $\frac{\quad}{\quad}$  1(m)      応答値スケール 0  $\frac{\quad}{\quad}$  2000 (cm/s<sup>2</sup>)

図 2-135 最大応答加速度分布図 (49/50) (解析ケース③)

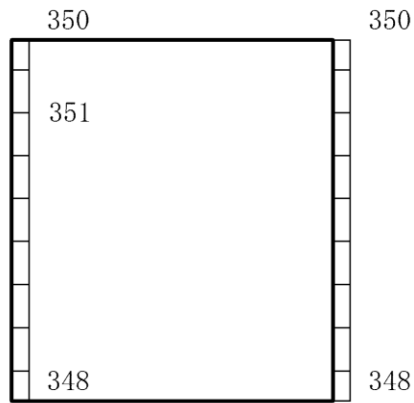

(a) S d - 1 ( +- ) 水平

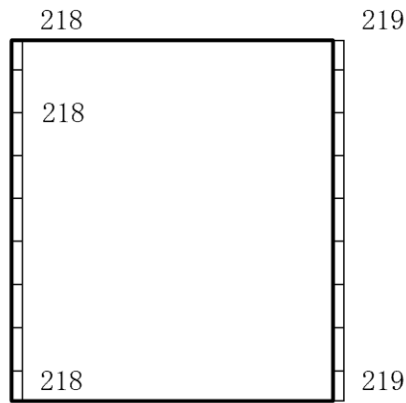

(b) S d - 1 ( +- ) 鉛直

構造スケール 0  1(m)      応答値スケール 0  2000 (cm/s<sup>2</sup>)

図 2-136 最大応答加速度分布図 (50/50) (解析ケース③)

### 2.3 C-C断面の解析結果

耐震評価のために用いる応答加速度として、解析ケース④（基本ケース）について、すべての基準地震動  $S_s$  に対する最大加速度分布図を図 2-137～図 2-148 に示す。また、解析ケース④において、照査値が最大となる地震動に対しての解析ケース⑤～⑧の最大加速度分布図を図 2-149～図 2-152 に示す。これらに加え、機器・配管系の応答加速度抽出のための解析ケース⑤、⑥及び⑧のすべての基準地震動  $S_s$  に対する最大加速度分布図を図 2-153～図 2-188 に、解析ケース④～⑥及び⑧のすべての弾性設計用地震動  $S_d$  に対する最大加速度分布図を図 2-189～図 2-252 に示す。

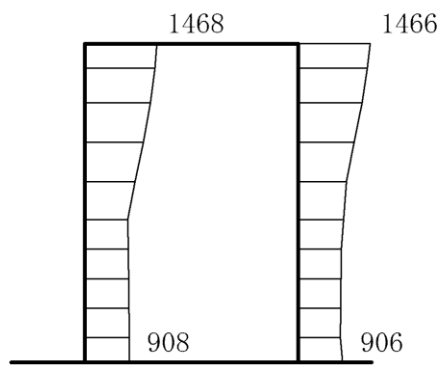

(a)  $S_s - D$  (++) 水平

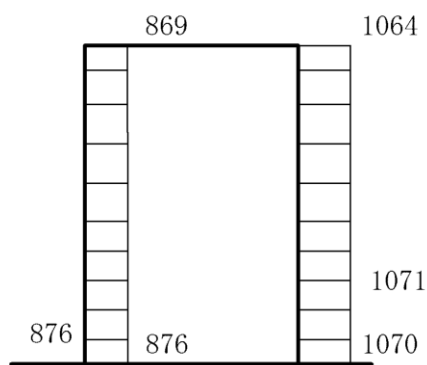

(b)  $S_s - D$  (++) 鉛直

構造スケール  $0 \quad 1(m)$       応答値スケール  $0 \quad 2000 (cm/s^2)$

図 2-137 最大応答加速度分布図 (1/116) (解析ケース④)

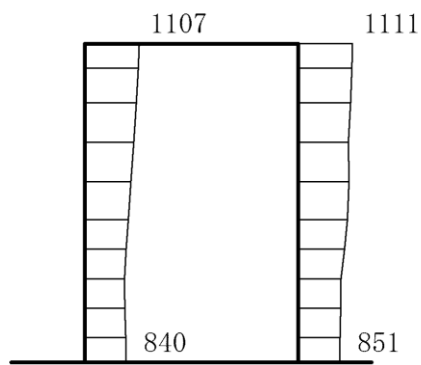

(a) S s - D (-+) 水平

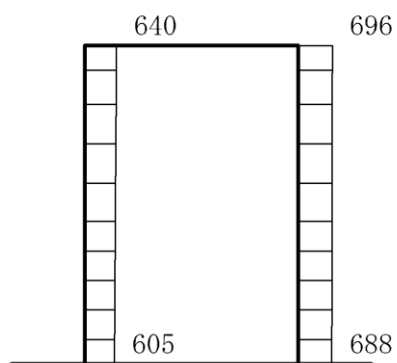

(b) S s - D (-+) 鉛直

構造スケール  $0 \quad 1(\text{m})$       応答値スケール  $0 \quad 2000(\text{cm}/\text{s}^2)$

図 2-138 最大応答加速度分布図 (2/116) (解析ケース④)

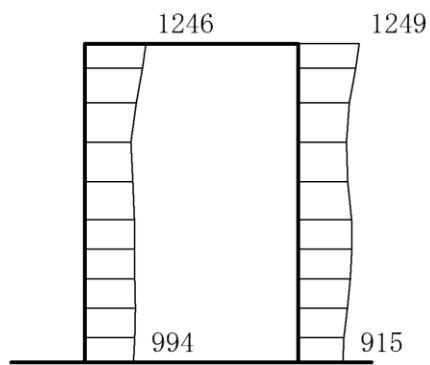

(a) S s - D (+-) 水平

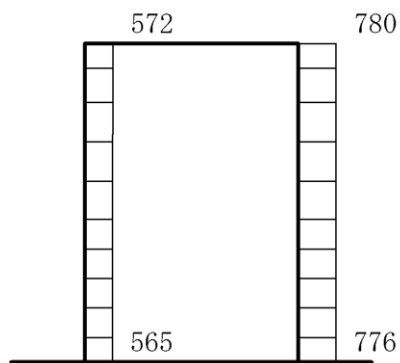

(b) S s - D (+-) 鉛直

構造スケール  $0 \quad 1(m)$       応答値スケール  $0 \quad 2000 (cm/s^2)$

図 2-139 最大応答加速度分布図 (3/116) (解析ケース④)

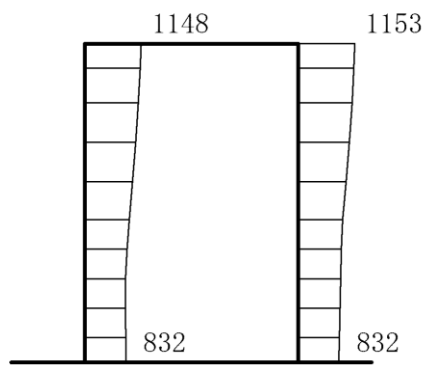

(a) S s - D (---) 水平

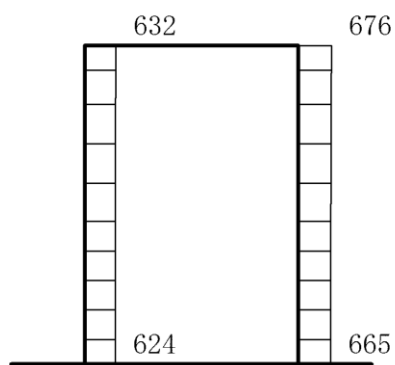

(b) S s - D (---) 鉛直

構造スケール  $0 \quad 1(\text{m})$       応答値スケール  $0 \quad 2000(\text{cm}/\text{s}^2)$

図 2-140 最大応答加速度分布図 (4/116) (解析ケース④)



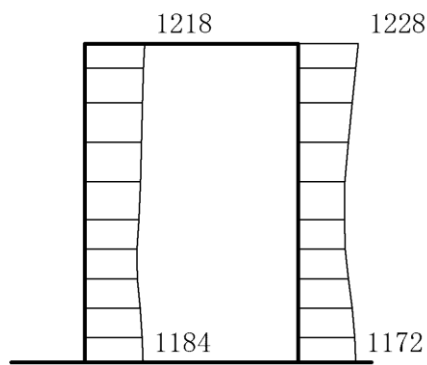

(a) S<sub>s</sub>-F1 (EW) (++) 水平

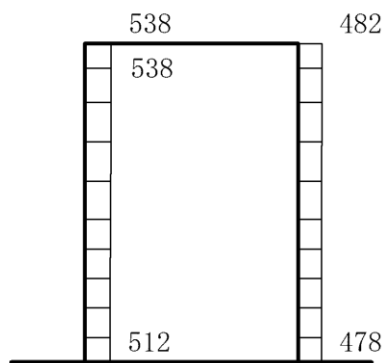

(b) S<sub>s</sub>-F1 (EW) (++) 鉛直

構造スケール  $0 \quad 1(\text{m})$       応答値スケール  $0 \quad 2000(\text{cm}/\text{s}^2)$

図 2-141 最大応答加速度分布図 (5/116) (解析ケース④)

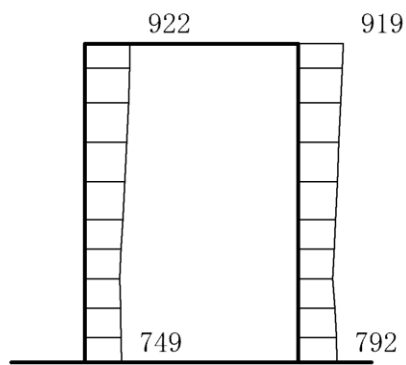

(a)  $S_s - F_2$  (EW) (++) 水平

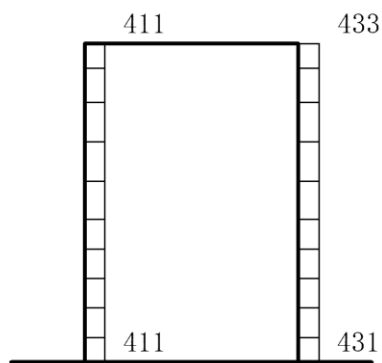

(b)  $S_s - F_2$  (EW) (++) 鉛直

構造スケール  $0 \quad 1$ (m)      応答値スケール  $0 \quad 2000$  (cm/s<sup>2</sup>)

図 2-142 最大応答加速度分布図 (6/116) (解析ケース④)

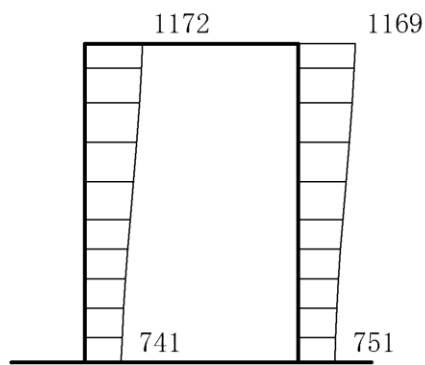

(a) S s - N 1 (++) 水平

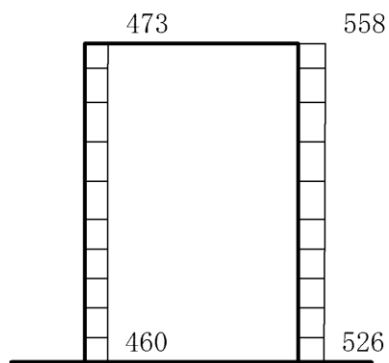

(b) S s - N 1 (++) 鉛直

構造スケール  $0 \quad 1(m)$       応答値スケール  $0 \quad 2000 (cm/s^2)$

図 2-143 最大応答加速度分布図 (7/116) (解析ケース④)

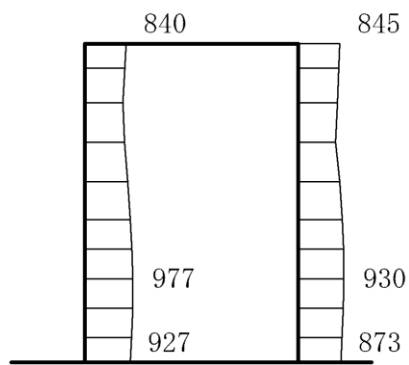

(a) S s - N 1 (-+) 水平

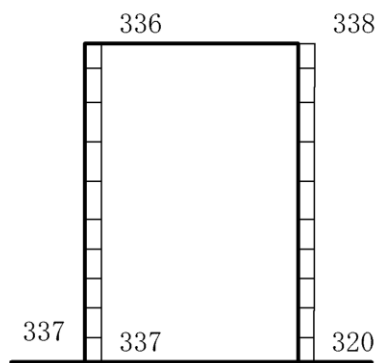

(b) S s - N 1 (-+) 鉛直

構造スケール  $0 \quad 1$  (m)      応答値スケール  $0 \quad 2000$  (cm/s<sup>2</sup>)

図 2-144 最大応答加速度分布図 (8/116) (解析ケース④)

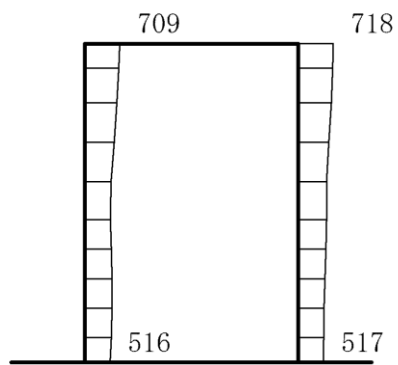

(a)  $S_s - N2$  (NS) (++) 水平

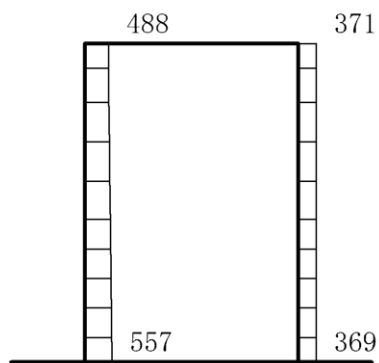

(b)  $S_s - N2$  (NS) (++) 鉛直

構造スケール  $0 \quad 1$ (m)      応答値スケール  $0 \quad 2000$  (cm/s<sup>2</sup>)

図 2-145 最大応答加速度分布図 (9/116) (解析ケース④)

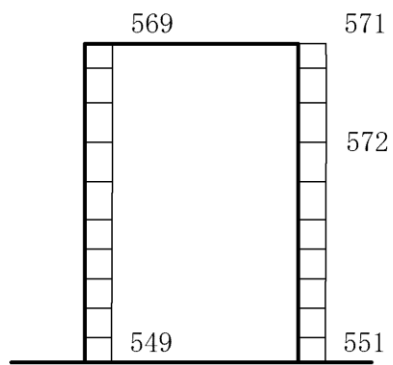

(a)  $S_s - N 2$  (NS) (-+) 水平

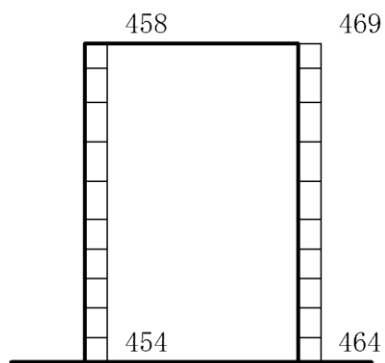

(b)  $S_s - N 2$  (NS) (-+) 鉛直

構造スケール  $0 \quad 1(m)$       応答値スケール  $0 \quad 2000 (cm/s^2)$

図 2-146 最大応答加速度分布図 (10/116) (解析ケース④)

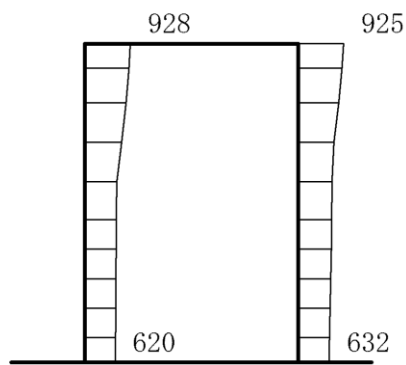

(a)  $S_s - N 2$  (EW) (++) 水平

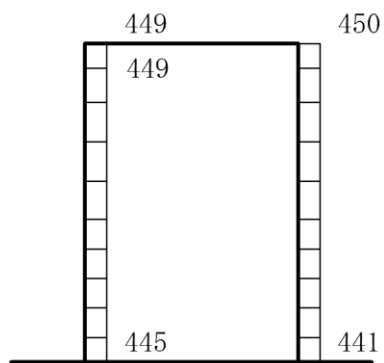

(b)  $S_s - N 2$  (EW) (++) 鉛直

構造スケール  $0 \quad 1$ (m)      応答値スケール  $0 \quad 2000$  (cm/s<sup>2</sup>)

図 2-147 最大応答加速度分布図 (11/116) (解析ケース④)

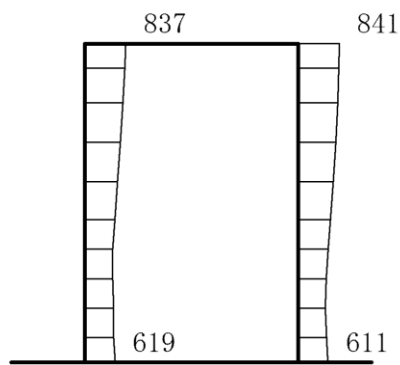

(a)  $S_s - N2$  (EW) (-+) 水平

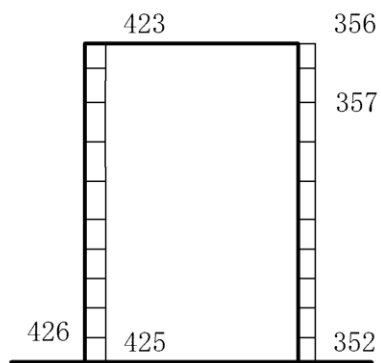

(b)  $S_s - N2$  (EW) (-+) 鉛直

構造スケール  $0 \quad 1$  (m)      応答値スケール  $0 \quad 2000$  ( $\text{cm}/\text{s}^2$ )

図 2-148 最大応答加速度分布図 (12/116) (解析ケース④)



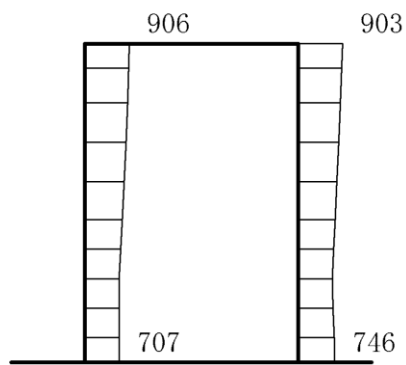

(a)  $S_s - F_2$  (EW) (++) 水平

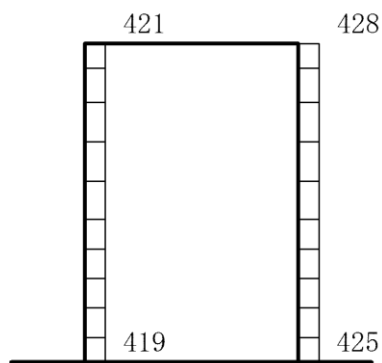

(b)  $S_s - F_2$  (EW) (++) 鉛直

構造スケール  $0 \quad 1(m)$       応答値スケール  $0 \quad 2000 (cm/s^2)$

図 2-149 最大応答加速度分布図 (13/116) (解析ケース⑤)

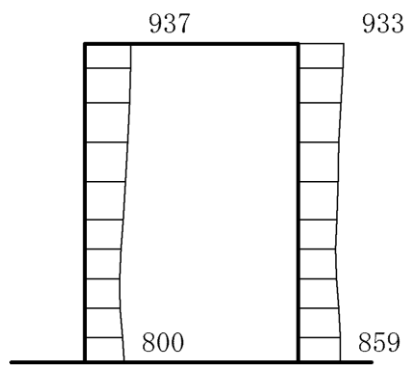

(a)  $S_s - F_2$  (EW) (++) 水平

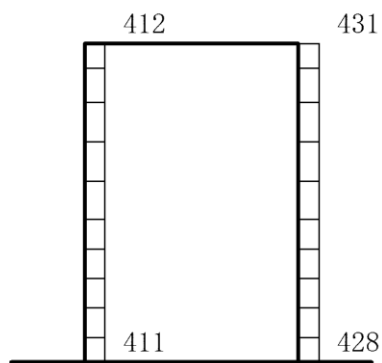

(b)  $S_s - F_2$  (EW) (++) 鉛直

構造スケール  $0 \quad 1$  (m)      応答値スケール  $0 \quad 2000$  ( $\text{cm}/\text{s}^2$ )

図 2-150 最大応答加速度分布図 (14/116) (解析ケース⑥)

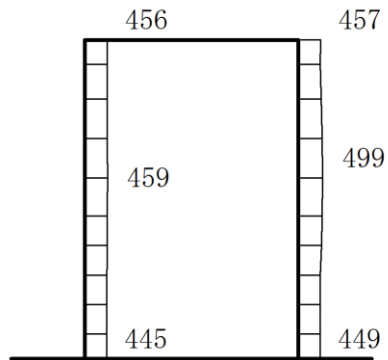

(a) S<sub>s</sub>-F<sub>2</sub> (EW) (++) 水平

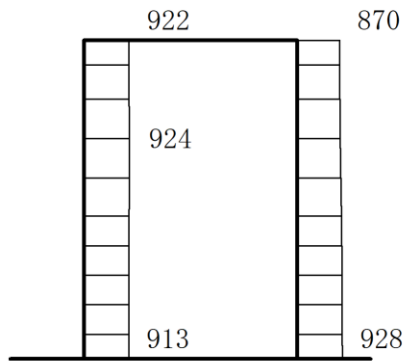

(b) S<sub>s</sub>-F<sub>2</sub> (EW) (++) 鉛直

構造スケール  $0 \quad 1(m)$       応答値スケール  $0 \quad 2000 (cm/s^2)$

図 2-151 最大応答加速度分布図 (15/116) (解析ケース⑦)

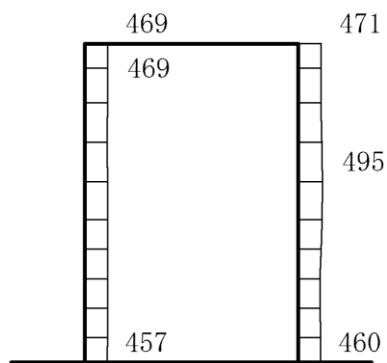

(a)  $S_s - F_2$  (EW) (++) 水平

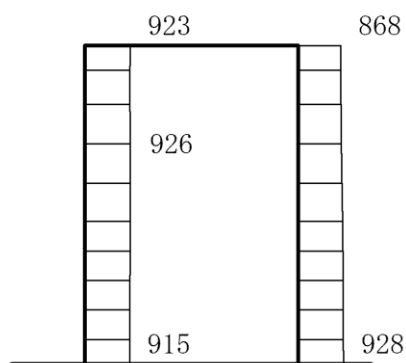

(b)  $S_s - F_2$  (EW) (++) 鉛直

構造スケール  $0 \quad 1$  (m)      応答値スケール  $0 \quad 2000$  (cm/s<sup>2</sup>)

図 2-152 最大応答加速度分布図 (16/116) (解析ケース⑧)

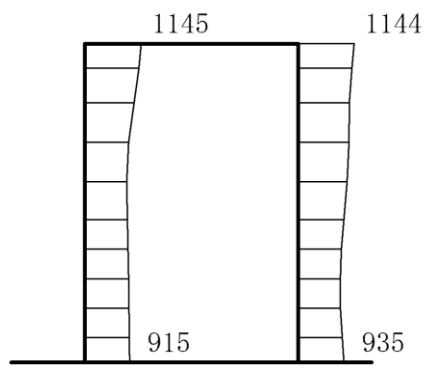

(a) S s - D (++) 水平

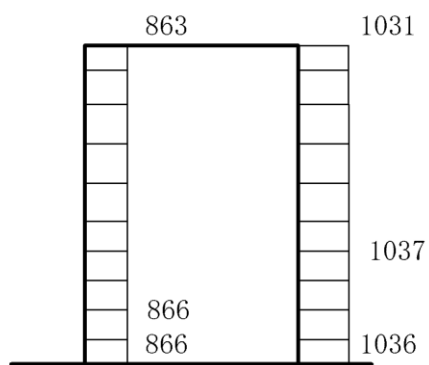

(b) S s - D (++) 鉛直

構造スケール  $0 \quad 1$  (m)      応答値スケール  $0 \quad 2000$  (cm/s<sup>2</sup>)

図 2-153 最大応答加速度分布図 (17/116) (解析ケース⑤)

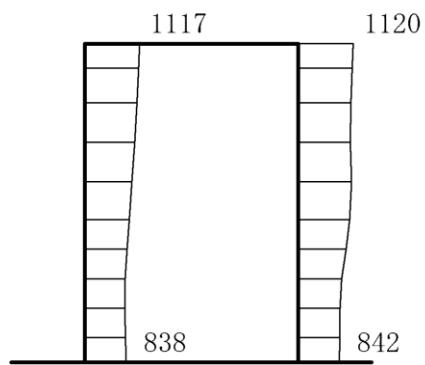

(a) S s - D (-+) 水平

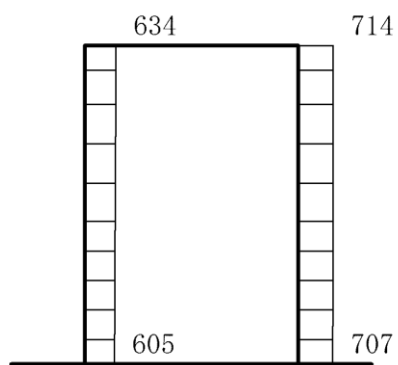

(b) S s - D (-+) 鉛直

構造スケール  $0 \quad 1(m)$       応答値スケール  $0 \quad 2000 (cm/s^2)$

図 2-154 最大応答加速度分布図 (18/116) (解析ケース⑤)

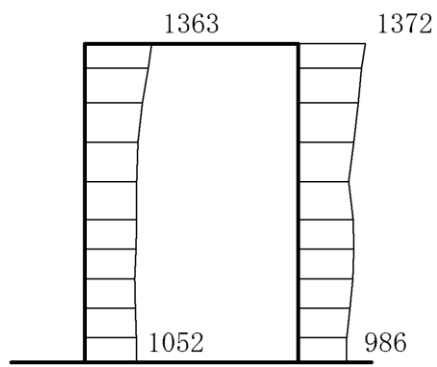

(a) S s - D ( + - ) 水平

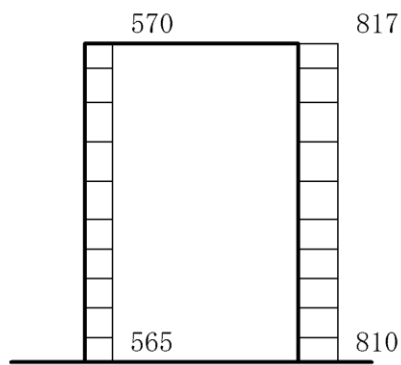

(b) S s - D ( + - ) 鉛直

構造スケール  $0 \quad 1(m)$       応答値スケール  $0 \quad 2000 (cm/s^2)$

図 2-155 最大応答加速度分布図 (19/116) (解析ケース⑤)

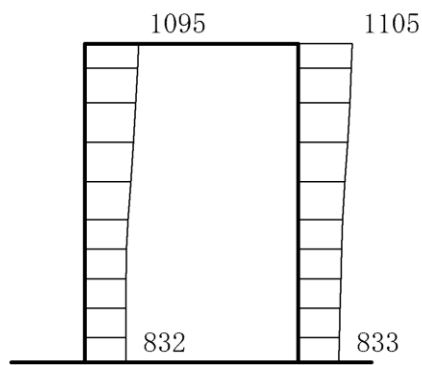

(a) S s - D (---) 水平

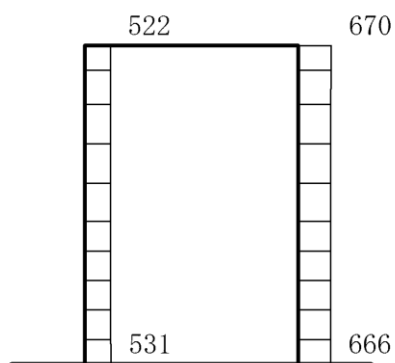

(b) S s - D (---) 鉛直

構造スケール  $0 \quad 1(\text{m})$       応答値スケール  $0 \quad 2000(\text{cm}/\text{s}^2)$

図 2-156 最大応答加速度分布図 (20/116) (解析ケース⑤)



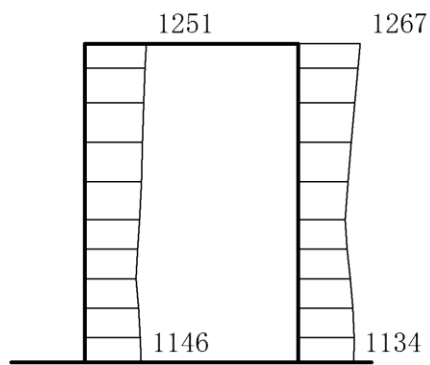

(a)  $S_s - F1$  (EW) (++) 水平

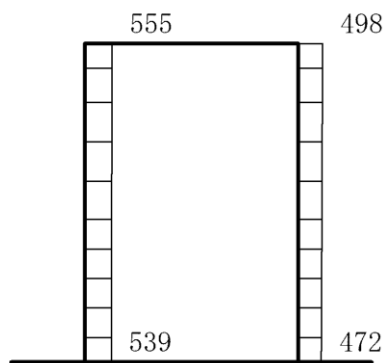

(b)  $S_s - F1$  (EW) (++) 鉛直

構造スケール  $0 \quad 1$  (m)      応答値スケール  $0 \quad 2000$  (cm/s<sup>2</sup>)

図 2-157 最大応答加速度分布図 (21/116) (解析ケース⑤)

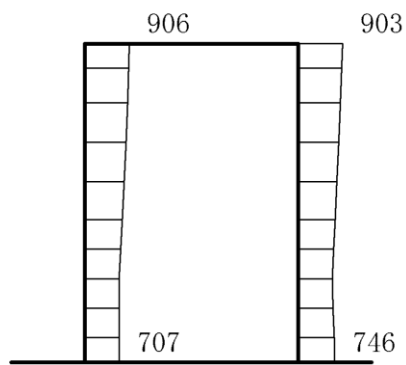

(a)  $S_s - F_2$  (EW) (++) 水平

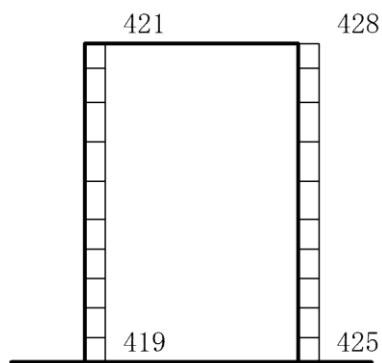

(b)  $S_s - F_2$  (EW) (++) 鉛直

構造スケール  $0 \quad 1$ (m)      応答値スケール  $0 \quad 2000$  (cm/s<sup>2</sup>)

図 2-158 最大応答加速度分布図 (22/116) (解析ケース⑤)

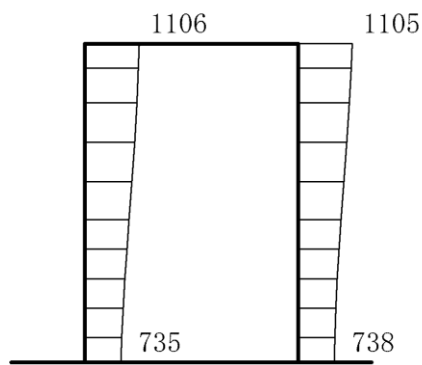

(a) S s - N 1 (++) 水平

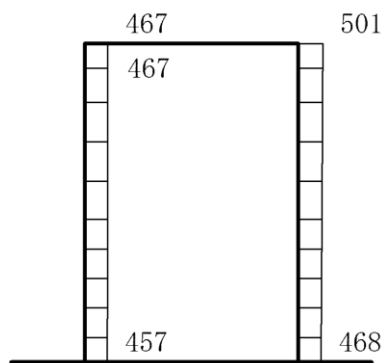

(b) S s - N 1 (++) 鉛直

構造スケール  $0 \quad 1(\text{m})$       応答値スケール  $0 \quad 2000(\text{cm}/\text{s}^2)$

図 2-159 最大応答加速度分布図 (23/116) (解析ケース⑤)

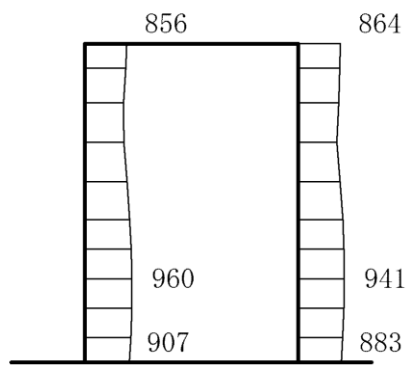

(a) S s - N 1 (-+) 水平

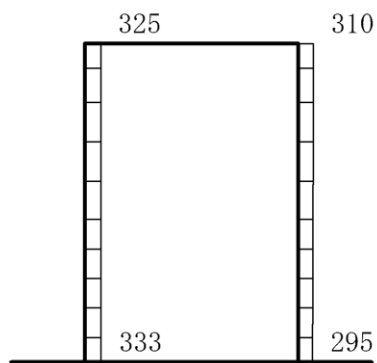

(b) S s - N 1 (-+) 鉛直

構造スケール  $0 \quad 1 \text{ (m)}$       応答値スケール  $0 \quad 2000 \text{ (cm/s}^2\text{)}$

図 2-160 最大応答加速度分布図 (24/116) (解析ケース⑤)

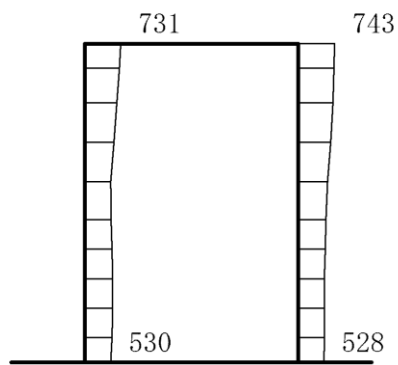

(a)  $S_s - N2$  (NS) (++) 水平

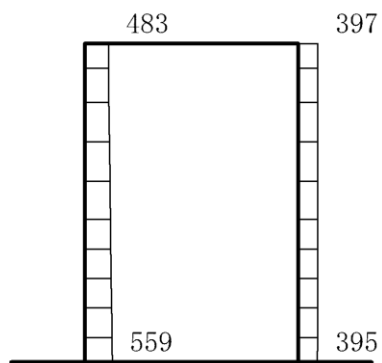

(b)  $S_s - N2$  (NS) (++) 鉛直

構造スケール  $0 \quad 1(m)$       応答値スケール  $0 \quad 2000 (cm/s^2)$

図 2-161 最大応答加速度分布図 (25/116) (解析ケース⑤)

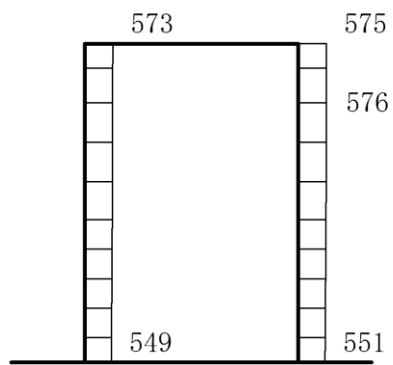

(a)  $S_s - N 2$  (NS) (-+) 水平

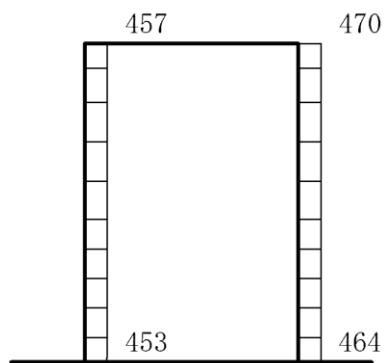

(b)  $S_s - N 2$  (NS) (-+) 鉛直

構造スケール  $0 \quad 1(m)$       応答値スケール  $0 \quad 2000 (cm/s^2)$

図 2-162 最大応答加速度分布図 (26/116) (解析ケース⑤)

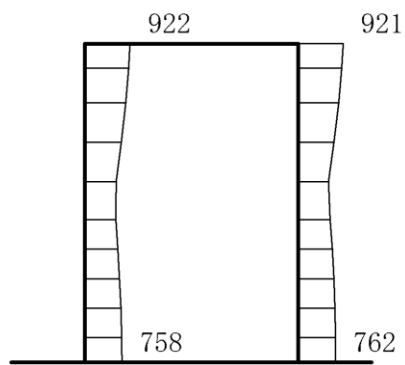

(a) S<sub>s</sub>-N2 (EW) (++) 水平

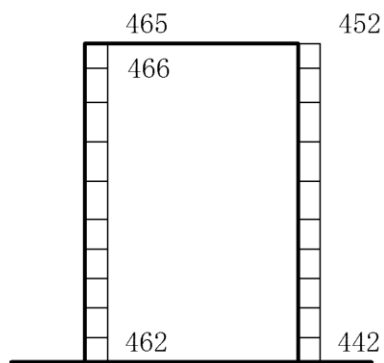

(b) S<sub>s</sub>-N2 (EW) (++) 鉛直

構造スケール  $0 \quad 1(\text{m})$       応答値スケール  $0 \quad 2000(\text{cm}/\text{s}^2)$

図 2-163 最大応答加速度分布図 (27/116) (解析ケース⑤)

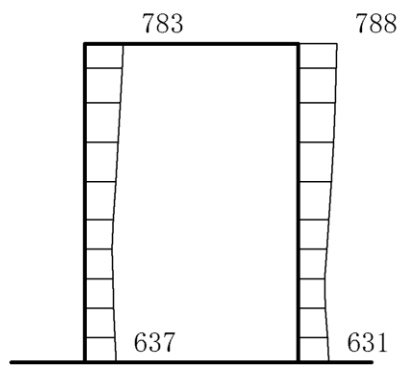

(a)  $S_s - N 2$  (EW) (-+) 水平

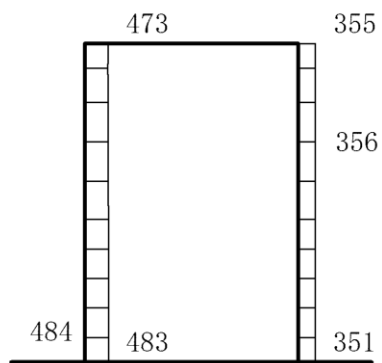

(b)  $S_s - N 2$  (EW) (-+) 鉛直

構造スケール  $0 \quad 1$  (m)      応答値スケール  $0 \quad 2000$  ( $\text{cm}/\text{s}^2$ )

図 2-164 最大応答加速度分布図 (28/116) (解析ケース⑤)



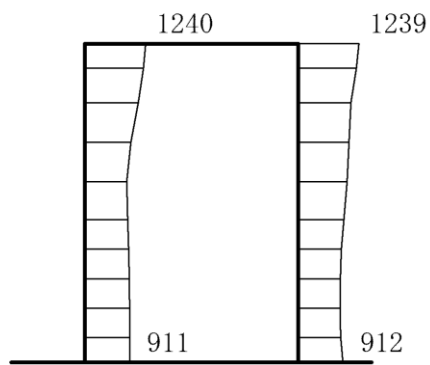

(a) S s - D (++) 水平

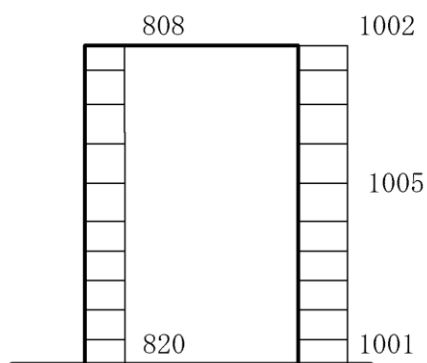

(b) S s - D (++) 鉛直

構造スケール  $0 \quad 1(\text{m})$       応答値スケール  $0 \quad 2000(\text{cm}/\text{s}^2)$

図 2-165 最大応答加速度分布図 (29/116) (解析ケース⑥)

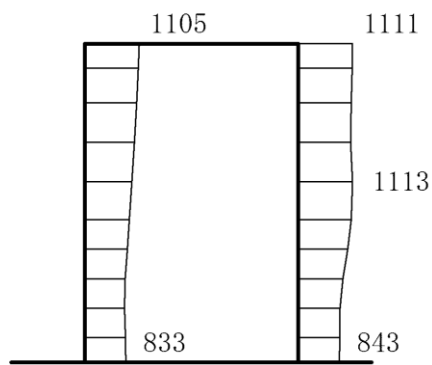

(a) S s - D (-+) 水平

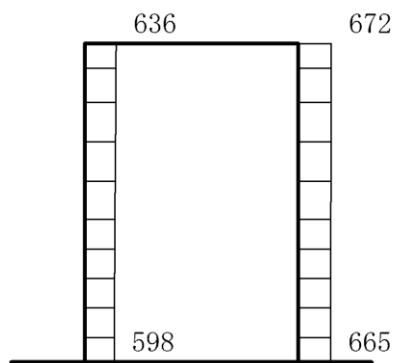

(b) S s - D (-+) 鉛直

構造スケール 0  $\frac{\quad}{\quad}$  1(m)      応答値スケール 0  $\frac{\quad}{\quad}$  2000 (cm/s<sup>2</sup>)

図 2-166 最大応答加速度分布図 (30/116) (解析ケース⑥)

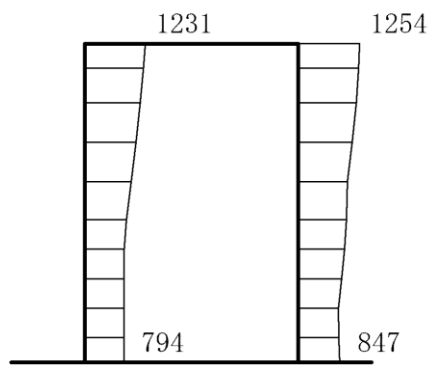

(a) S s - D ( + - ) 水平

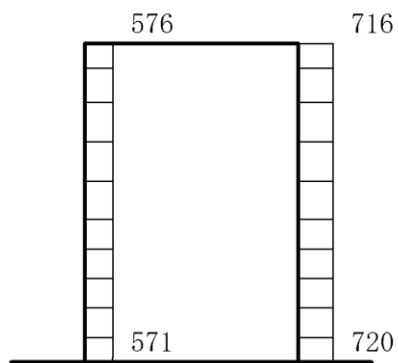

(b) S s - D ( + - ) 鉛直

構造スケール  $0 \quad 1(m)$       応答値スケール  $0 \quad 2000 (cm/s^2)$

図 2-167 最大応答加速度分布図 (31/116) (解析ケース⑥)

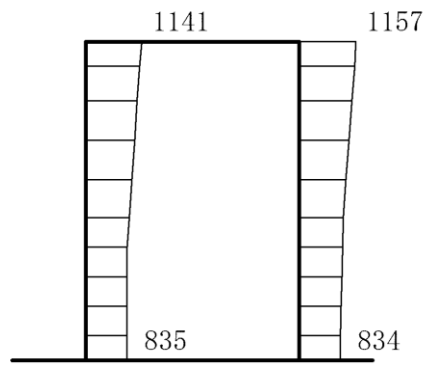

(a) S s - D ( -- ) 水平

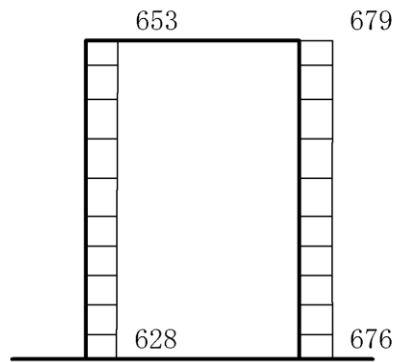

(b) S s - D ( -- ) 鉛直

構造スケール  $0 \quad 1 \text{ (m)}$       応答値スケール  $0 \quad 2000 \text{ (cm/s}^2\text{)}$

図 2-168 最大応答加速度分布図 (32/116) (解析ケース⑥)

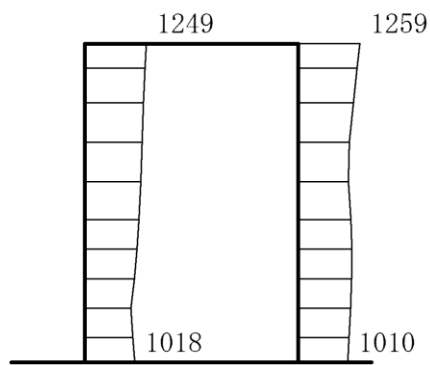

(a)  $S_s - F1$  (EW) (++) 水平

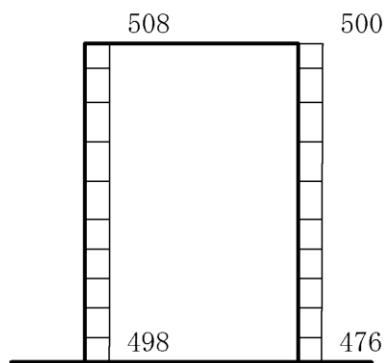

(b)  $S_s - F1$  (EW) (++) 鉛直

構造スケール  $0 \quad 1$  (m)      応答値スケール  $0 \quad 2000$  ( $\text{cm}/\text{s}^2$ )

図 2-169 最大応答加速度分布図 (33/116) (解析ケース⑥)

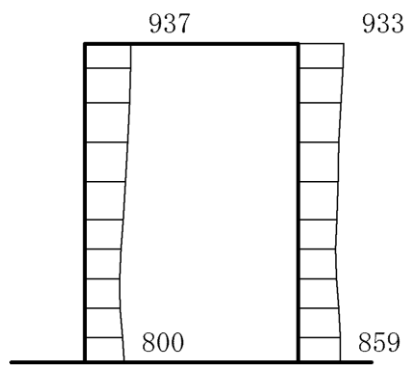

(a)  $S_s - F_2$  (EW) (++) 水平

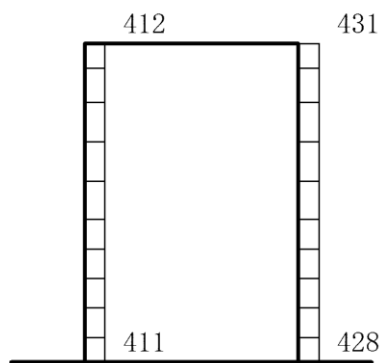

(b)  $S_s - F_2$  (EW) (++) 鉛直

構造スケール  $0 \quad 1$  (m)      応答値スケール  $0 \quad 2000$  ( $\text{cm}/\text{s}^2$ )

図 2-170 最大応答加速度分布図 (34/116) (解析ケース⑥)

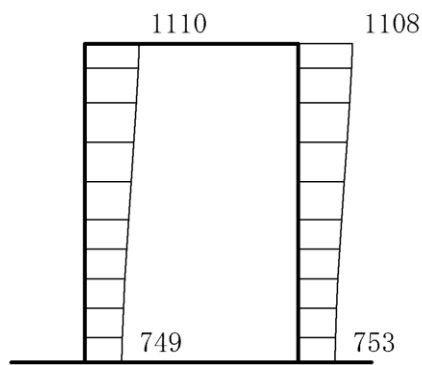

(a) S s - N 1 (++) 水平

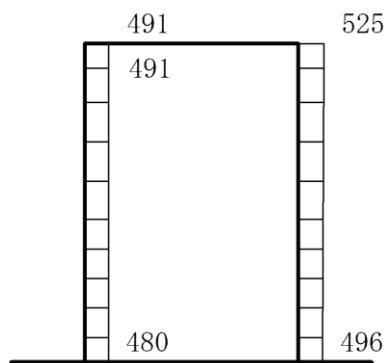

(b) S s - N 1 (++) 鉛直

構造スケール  $0 \quad 1(m)$       応答値スケール  $0 \quad 2000 (cm/s^2)$

図 2-171 最大応答加速度分布図 (35/116) (解析ケース⑥)

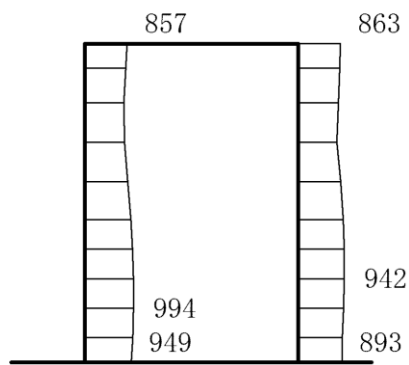

(a) S s - N 1 (-+) 水平

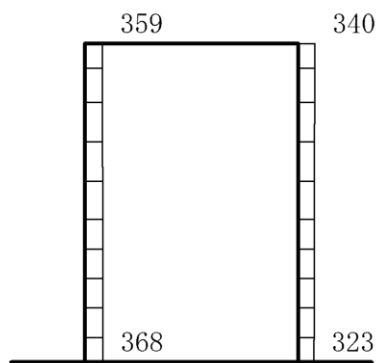

(b) S s - N 1 (-+) 鉛直

構造スケール  $0 \quad 1(m)$       応答値スケール  $0 \quad 2000 (cm/s^2)$

図 2-172 最大応答加速度分布図 (36/116) (解析ケース⑥)



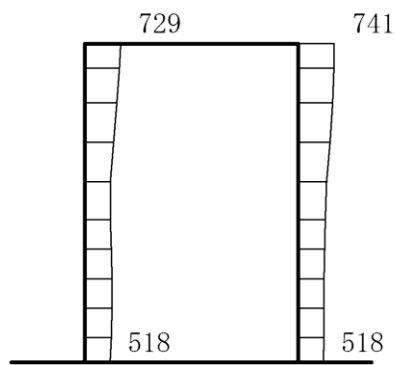

(a)  $S_s - N2$  (NS) (++) 水平

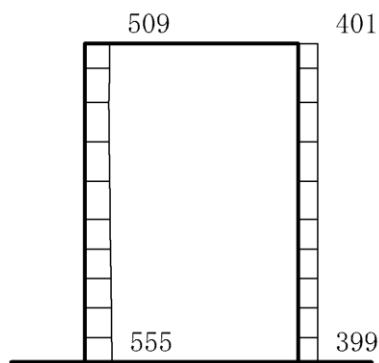

(b)  $S_s - N2$  (NS) (++) 鉛直

構造スケール  $0 \quad 1(m)$       応答値スケール  $0 \quad 2000 (cm/s^2)$

図 2-173 最大応答加速度分布図 (37/116) (解析ケース⑥)

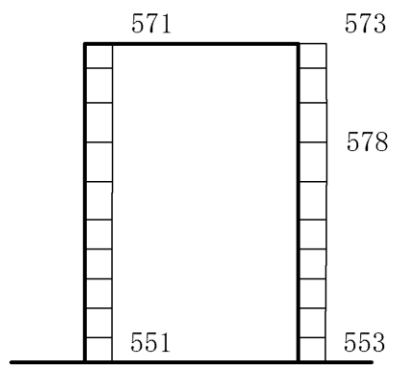

(a)  $S_s - N 2$  (NS) (-+) 水平

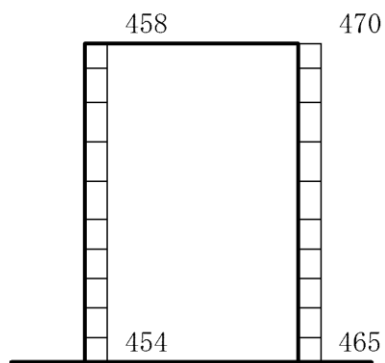

(b)  $S_s - N 2$  (NS) (-+) 鉛直

構造スケール  $0 \quad 1$ (m)      応答値スケール  $0 \quad 2000$  (cm/s<sup>2</sup>)

図 2-174 最大応答加速度分布図 (38/116) (解析ケース⑥)

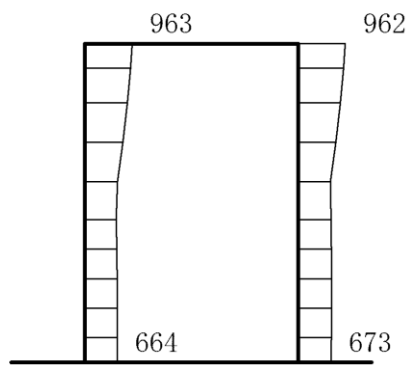

(a)  $S_s - N2$  (EW) (++) 水平

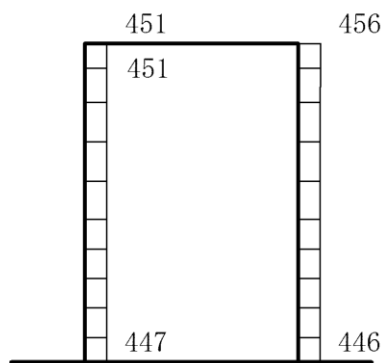

(b)  $S_s - N2$  (EW) (++) 鉛直

構造スケール  $0 \quad 1(m)$       応答値スケール  $0 \quad 2000 (cm/s^2)$

図 2-175 最大応答加速度分布図 (39/116) (解析ケース⑥)

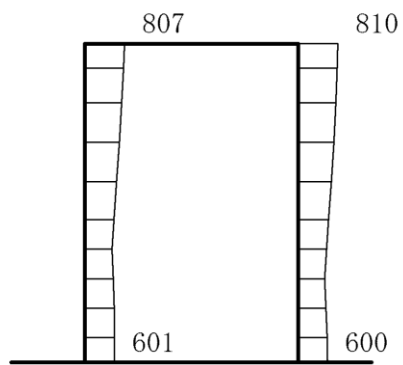

(a)  $S_s - N2$  (EW) (-+) 水平

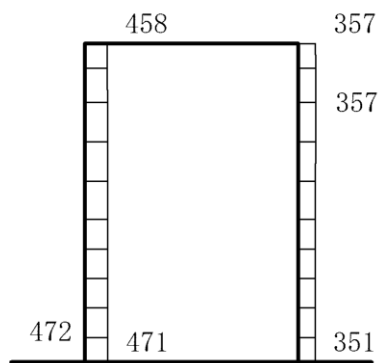

(b)  $S_s - N2$  (EW) (-+) 鉛直

構造スケール  $0 \quad 1$  (m)      応答値スケール  $0 \quad 2000$  ( $\text{cm}/\text{s}^2$ )

図 2-176 最大応答加速度分布図 (40/116) (解析ケース⑥)

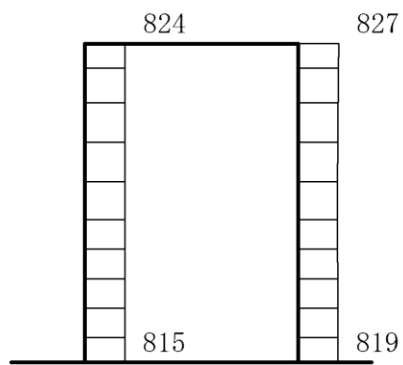

(a) S s - D (++) 水平

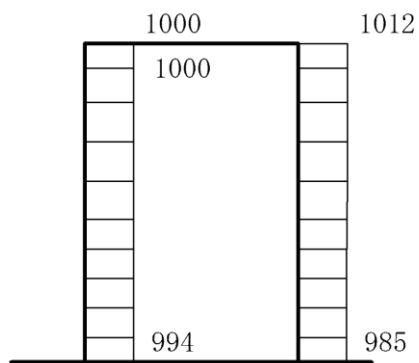

(b) S s - D (++) 鉛直

構造スケール  $0 \quad 1 \text{ (m)}$       応答値スケール  $0 \quad 2000 \text{ (cm/s}^2\text{)}$

図 2-177 最大応答加速度分布図 (41/116) (解析ケース⑧)

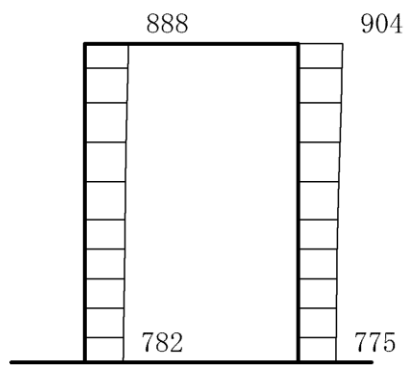

(a) S s - D (+-) 水平

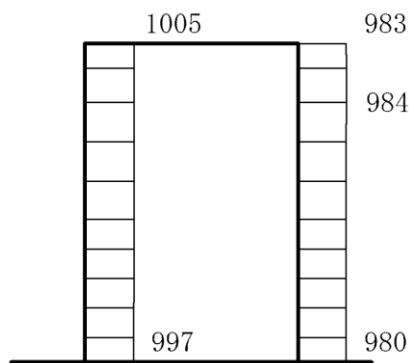

(b) S s - D (+-) 鉛直

構造スケール  $0 \quad 1(\text{m})$       応答値スケール  $0 \quad 2000(\text{cm}/\text{s}^2)$

図 2-178 最大応答加速度分布図 (42/116) (解析ケース⑧)

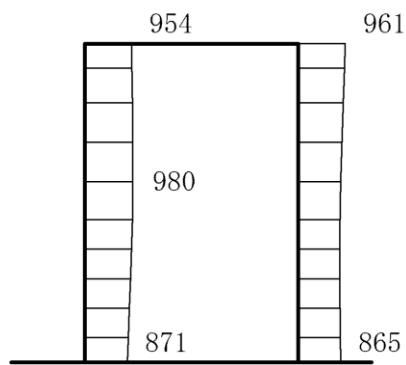

(a) S s - D (-+) 水平

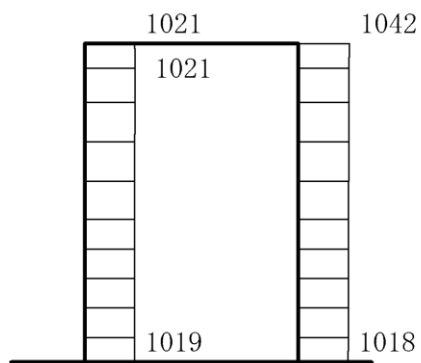

(b) S s - D (-+) 鉛直

構造スケール  $0 \quad 1(m)$       応答値スケール  $0 \quad 2000 (cm/s^2)$

図 2-179 最大応答加速度分布図 (43/116) (解析ケース⑧)

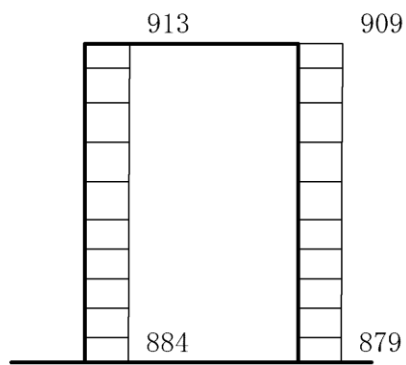

(a) S s - D (---) 水平

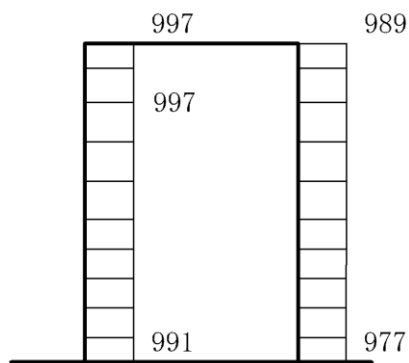

(b) S s - D (---) 鉛直

構造スケール  $0 \quad 1 \text{ (m)}$       応答値スケール  $0 \quad 2000 \text{ (cm/s}^2\text{)}$

図 2-180 最大応答加速度分布図 (44/116) (解析ケース⑧)



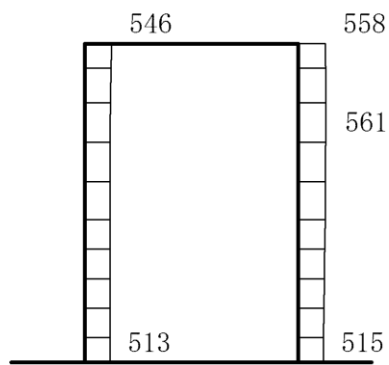

(a)  $S_s - F1$  (EW) (++) 水平

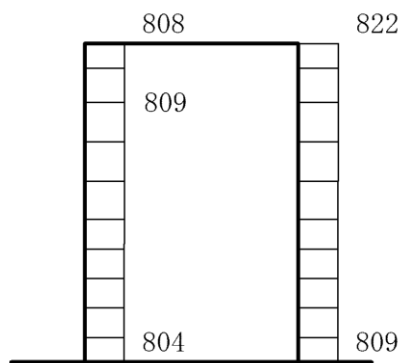

(b)  $S_s - F1$  (EW) (++) 鉛直

構造スケール  $0 \quad 1(m)$       応答値スケール  $0 \quad 2000 (cm/s^2)$

図 2-181 最大応答加速度分布図 (45/116) (解析ケース⑧)

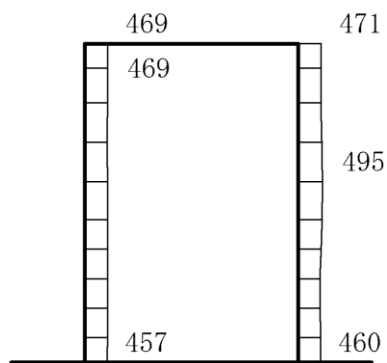

(a)  $S_s - F_2$  (EW) (++) 水平

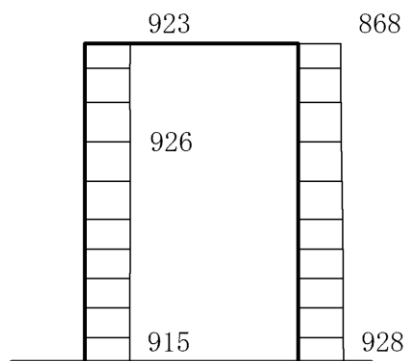

(b)  $S_s - F_2$  (EW) (++) 鉛直

構造スケール  $0 \quad 1$  (m)      応答値スケール  $0 \quad 2000$  (cm/s<sup>2</sup>)

図 2-182 最大応答加速度分布図 (46/116) (解析ケース⑧)

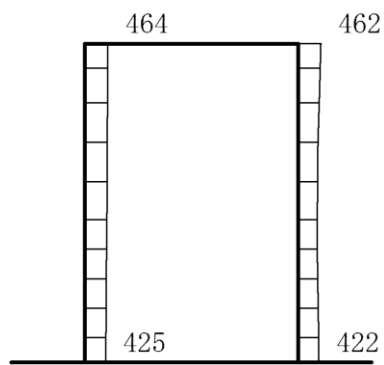

(a) S s - N 1 (++) 水平

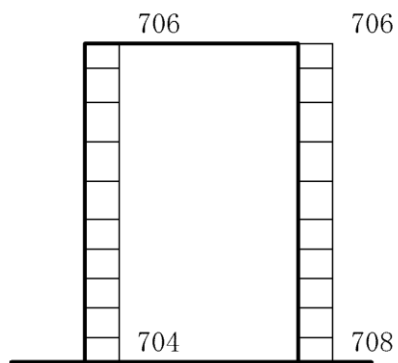

(b) S s - N 1 (++) 鉛直

構造スケール  $0 \quad 1(\text{m})$       応答値スケール  $0 \quad 2000(\text{cm}/\text{s}^2)$

図 2-183 最大応答加速度分布図 (47/116) (解析ケース⑧)

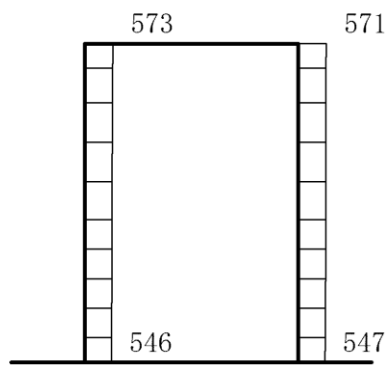

(a) S s - N 1 (-+) 水平

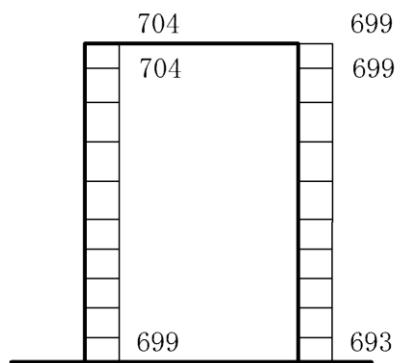

(b) S s - N 1 (-+) 鉛直

構造スケール  $0 \quad 1(m)$       応答値スケール  $0 \quad 2000 (cm/s^2)$

図 2-184 最大応答加速度分布図 (48/116) (解析ケース⑧)

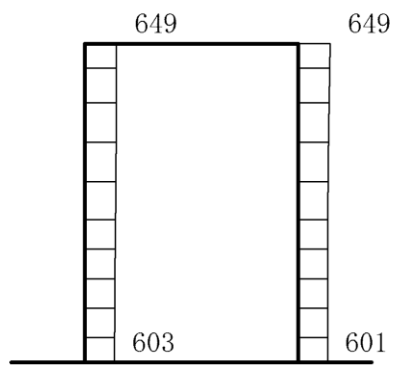

(a) S<sub>s</sub>-N2 (EW) (++) 水平

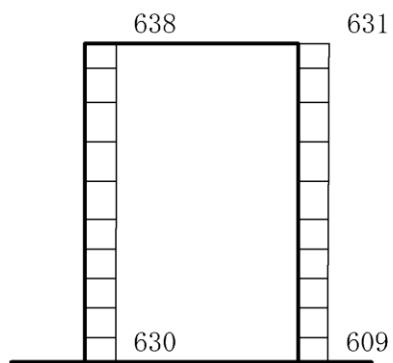

(b) S<sub>s</sub>-N2 (EW) (++) 鉛直

構造スケール  $\underbrace{\quad\quad\quad}_{0 \quad 1(m)}$  応答値スケール  $\underbrace{\quad\quad\quad}_{0 \quad 2000 (cm/s^2)}$

図 2-185 最大応答加速度分布図 (49/116) (解析ケース⑧)

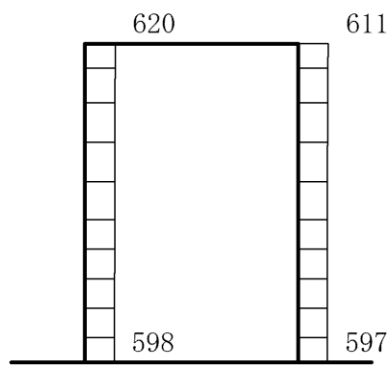

(a) S<sub>s</sub>-N2 (EW) (-+) 水平

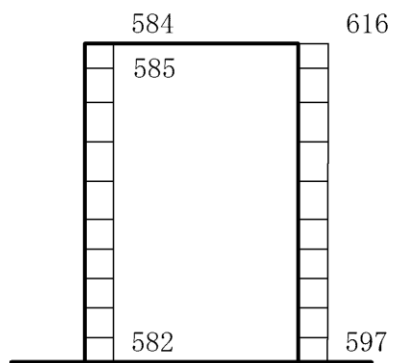

(b) S<sub>s</sub>-N2 (EW) (-+) 鉛直

構造スケール  $\underbrace{\quad\quad\quad}_{0 \quad 1(m)}$  応答値スケール  $\underbrace{\quad\quad\quad}_{0 \quad 2000 (cm/s^2)}$

図 2-186 最大応答加速度分布図 (50/116) (解析ケース⑧)

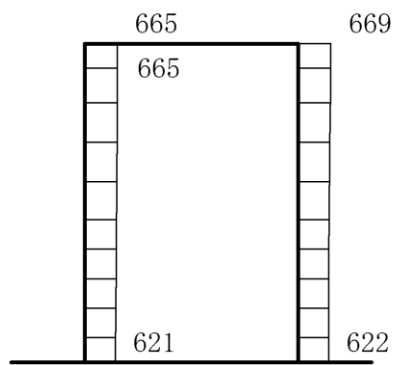

(a)  $S_s - N2$  (NS) (++) 水平

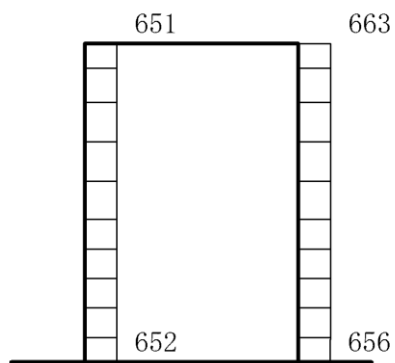

(b)  $S_s - N2$  (NS) (++) 鉛直

構造スケール  $0 \quad 1(m)$       応答値スケール  $0 \quad 2000 (cm/s^2)$

図 2-187 最大応答加速度分布図 (51/116) (解析ケース⑧)

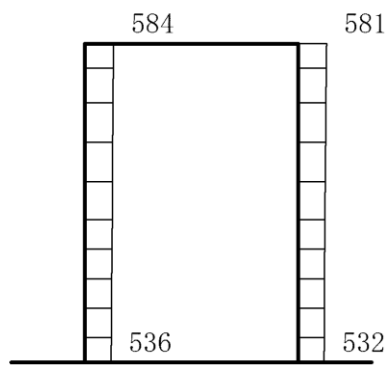

(a)  $S_s - N2$  (NS) (-+) 水平

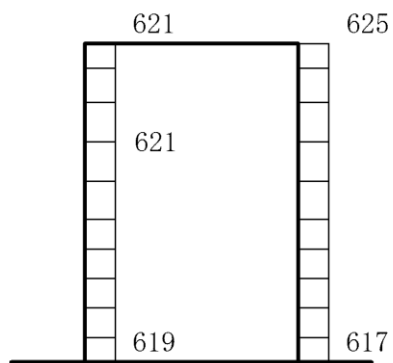

(b)  $S_s - N2$  (NS) (-+) 鉛直

構造スケール  $0 \quad 1(m)$       応答値スケール  $0 \quad 2000 (cm/s^2)$

図 2-188 最大応答加速度分布図 (52/116) (解析ケース⑧)



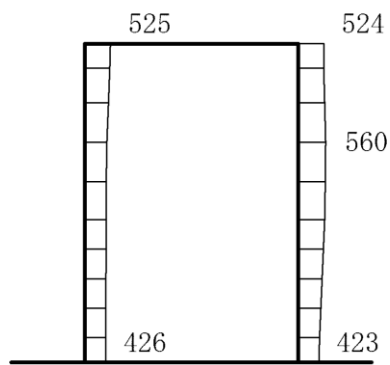

(a) S d - D (++) 水平

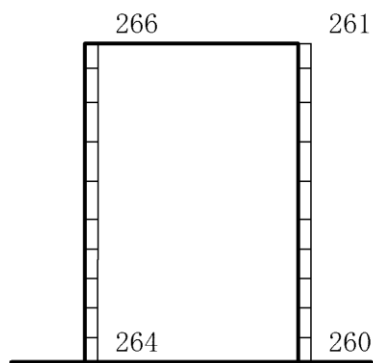

(b) S d - D (++) 鉛直

構造スケール  $0 \quad 1 \text{ (m)}$       応答値スケール  $0 \quad 2000 \text{ (cm/s}^2\text{)}$

図 2-189 最大応答加速度分布図 (53/116) (解析ケース④)

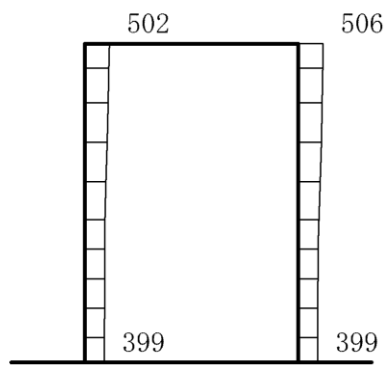

(a) S d - D ( - + ) 水平

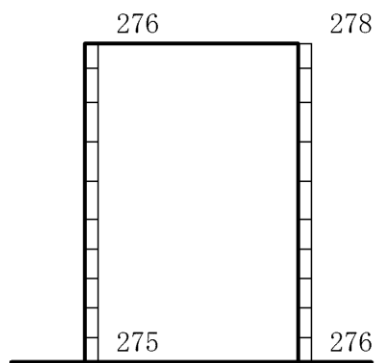

(b) S d - D ( - + ) 鉛直

構造スケール  $0 \quad 1 \text{ (m)}$       応答値スケール  $0 \quad 2000 \text{ (cm/s}^2\text{)}$

図 2-190 最大応答加速度分布図 (54/116) (解析ケース④)

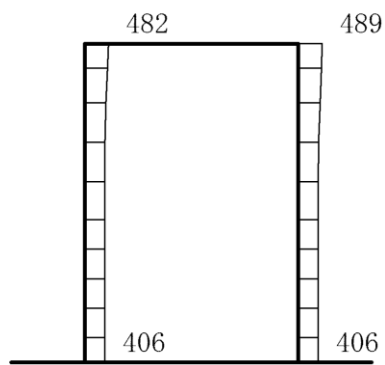

(a) S d - D ( + - ) 水平

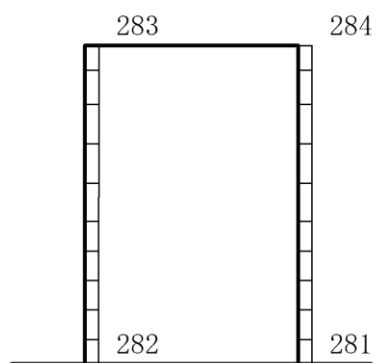

(b) S d - D ( + - ) 鉛直

構造スケール 0  $\frac{\quad}{\quad}$  1 (m)      応答値スケール 0  $\frac{\quad}{\quad}$  2000 (cm/s<sup>2</sup>)

図 2-191 最大応答加速度分布図 (55/116) (解析ケース④)

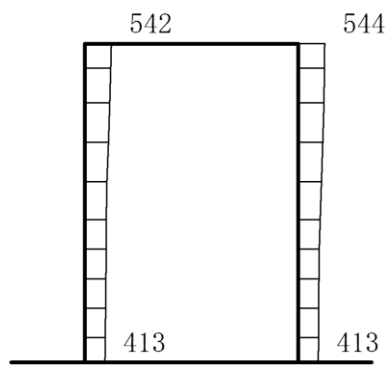

(a) S d - D ( -- ) 水平

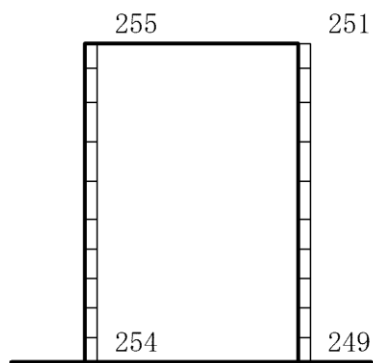

(b) S d - D ( -- ) 鉛直

構造スケール  $0 \quad 1 \text{ (m)}$       応答値スケール  $0 \quad 2000 \text{ (cm/s}^2\text{)}$

図 2-192 最大応答加速度分布図 (56/116) (解析ケース④)

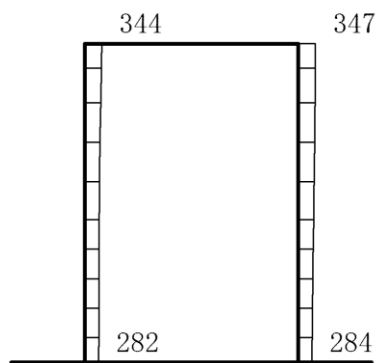

(a) S d - F 1 (E W) (++) 水平

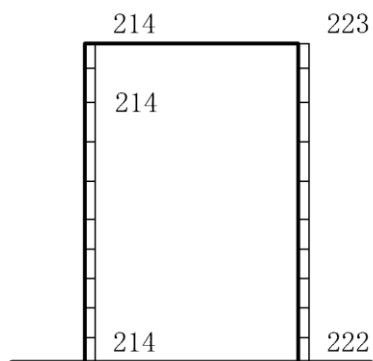

(b) S d - F 1 (E W) (++) 鉛直

構造スケール  $0 \quad 1$  (m)      応答値スケール  $0 \quad 2000$  (cm/s<sup>2</sup>)

図 2-193 最大応答加速度分布図 (57/116) (解析ケース④)

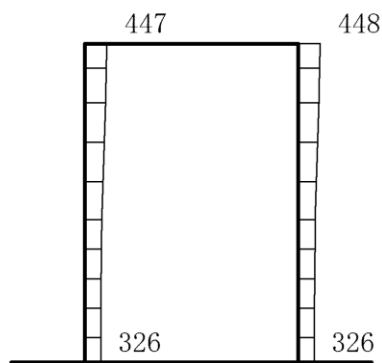

(a) S d - F 2 (E W) (++) 水平

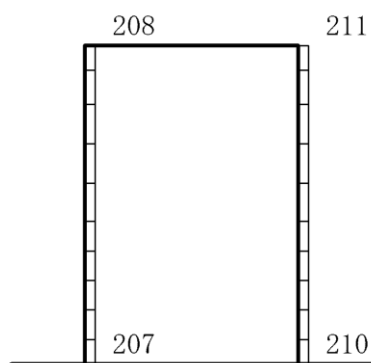

(b) S d - F 2 (E W) (++) 鉛直

構造スケール  $0 \quad 1$  (m)      応答値スケール  $0 \quad 2000$  (cm/s<sup>2</sup>)

図 2-194 最大応答加速度分布図 (58/116) (解析ケース④)

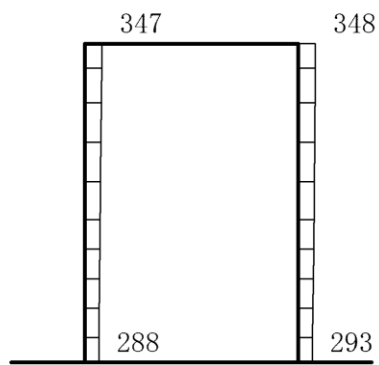

(a) S d - N 1 (++) 水平

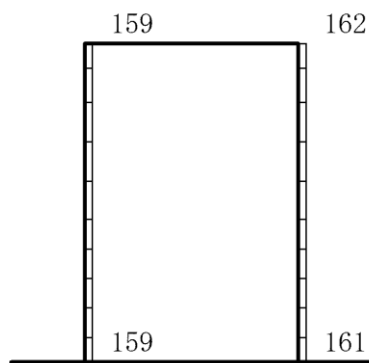

(b) S d - N 1 (++) 鉛直

構造スケール  $0 \quad 1$  (m)      応答値スケール  $0 \quad 2000$  (cm/s<sup>2</sup>)

図 2-195 最大応答加速度分布図 (59/116) (解析ケース④)

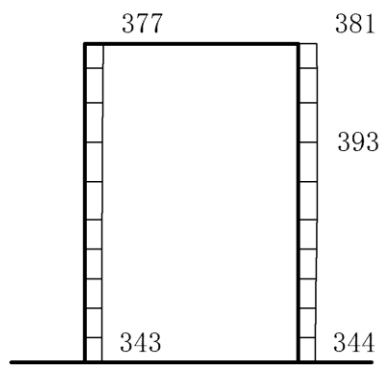

(a) S d - N 1 ( - + ) 水平

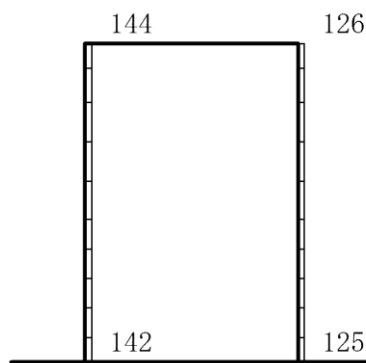

(b) S d - N 1 ( - + ) 鉛直

構造スケール  $0 \quad 1 \text{ (m)}$       応答値スケール  $0 \quad 2000 \text{ (cm/s}^2\text{)}$

図 2-196 最大応答加速度分布図 (60/116) (解析ケース④)



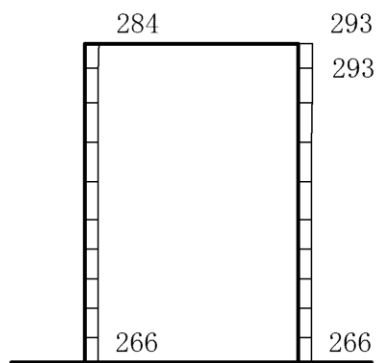

(a) S d - N 2 ( N S ) ( + + ) 水平

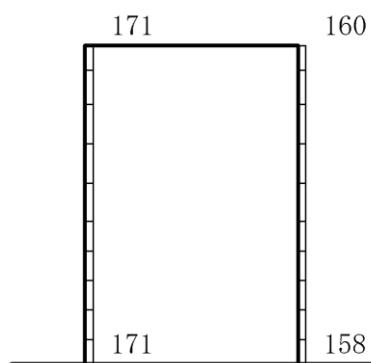

(b) S d - N 2 ( N S ) ( + + ) 鉛直

構造スケール  $0 \quad 1(m)$       応答値スケール  $0 \quad 2000 (cm/s^2)$

図 2-197 最大応答加速度分布図 (61/116) (解析ケース④)

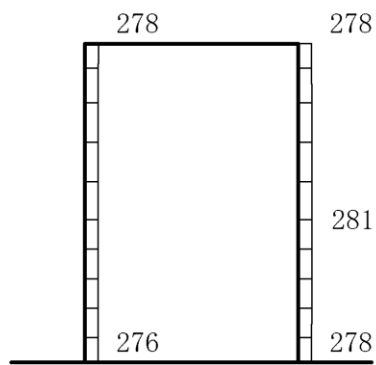

(a) S d - N 2 ( N S ) ( - + ) 水平

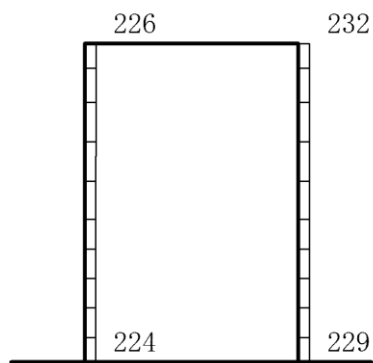

(b) S d - N 2 ( N S ) ( - + ) 鉛直

構造スケール  $0 \quad 1$  (m)      応答値スケール  $0 \quad 2000$  (cm/s<sup>2</sup>)

図 2-198 最大応答加速度分布図 (62/116) (解析ケース④)

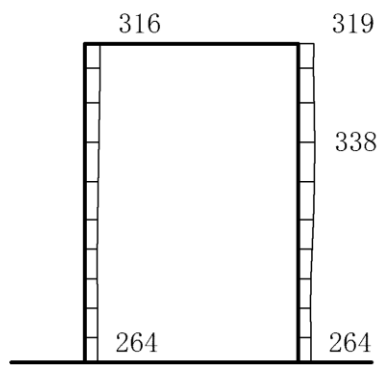

(a) S d - N 2 (E W) (++) 水平

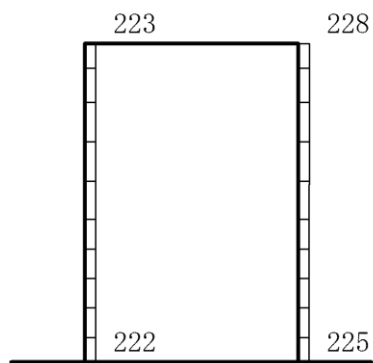

(b) S d - N 2 (E W) (++) 鉛直

構造スケール  $0 \quad 1 \text{ (m)}$       応答値スケール  $0 \quad 2000 \text{ (cm/s}^2\text{)}$

図 2-199 最大応答加速度分布図 (63/116) (解析ケース④)

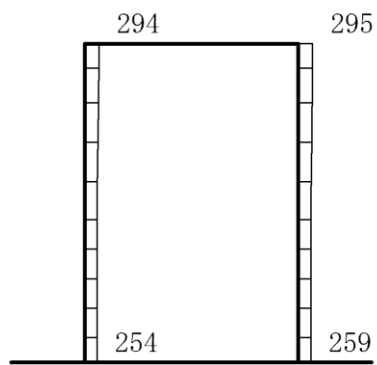

(a) S d - N 2 (E W) (- +) 水平

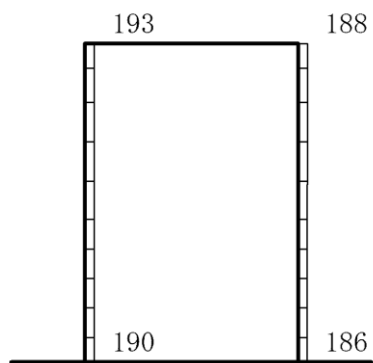

(b) S d - N 2 (E W) (- +) 鉛直

構造スケール  $0 \quad \quad \quad 1 \text{ (m)}$       応答値スケール  $0 \quad \quad \quad 2000 \text{ (cm/s}^2\text{)}$

図 2-200 最大応答加速度分布図 (64/116) (解析ケース④)

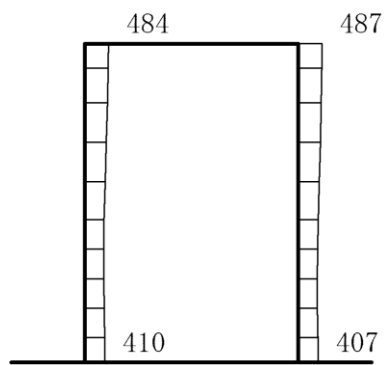

(a) S d - 1 (++) 水平

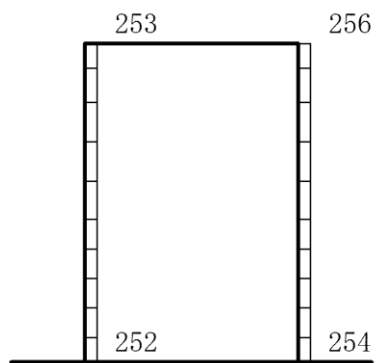

(b) S d - 1 (++) 鉛直

構造スケール 0  1 (m)      応答値スケール 0  2000 (cm/s<sup>2</sup>)

図 2-201 最大応答加速度分布図 (65/116) (解析ケース④)

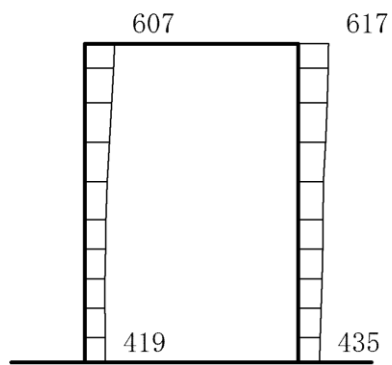

(a) S d - 1 ( - + ) 水平

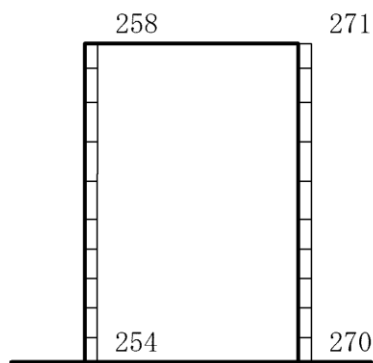

(b) S d - 1 ( - + ) 鉛直

構造スケール 0  1 (m)      応答値スケール 0  2000 (cm/s<sup>2</sup>)

図 2-202 最大応答加速度分布図 (66/116) (解析ケース④)

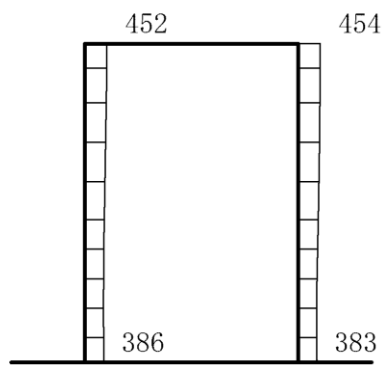

(a) S d - 1 ( + - ) 水平

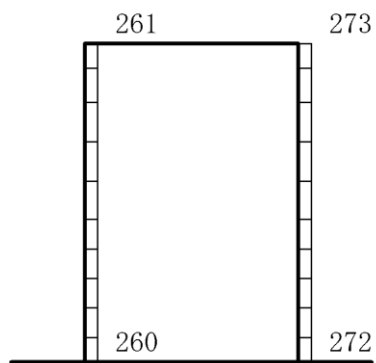

(b) S d - 1 ( + - ) 鉛直

構造スケール  $0 \quad 1 \text{ (m)}$       応答値スケール  $0 \quad 2000 \text{ (cm/s}^2\text{)}$

図 2-203 最大応答加速度分布図 (67/116) (解析ケース④)

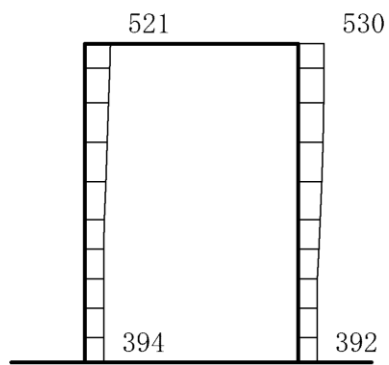

(a) S d - 1 ( -- ) 水平

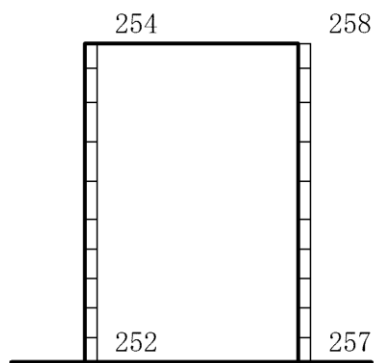

(b) S d - 1 ( -- ) 鉛直

構造スケール  $0 \quad 1 \text{ (m)}$       応答値スケール  $0 \quad 2000 \text{ (cm/s}^2\text{)}$

図 2-204 最大応答加速度分布図 (68/116) (解析ケース④)



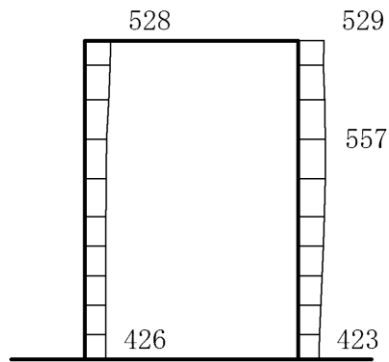

(a) S d - D (++) 水平

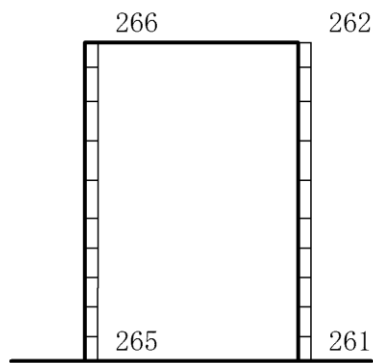

(b) S d - D (++) 鉛直

構造スケール 0 1(m) 応答値スケール 0 2000 (cm/s<sup>2</sup>)

図 2-205 最大応答加速度分布図 (69/116) (解析ケース⑤)

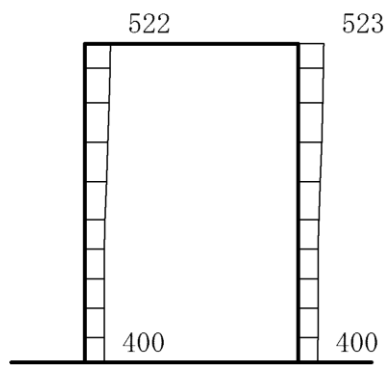

(a) S d - D (-+) 水平

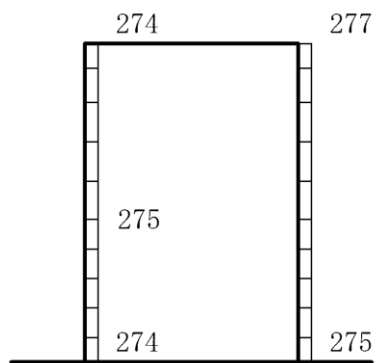

(b) S d - D (-+) 鉛直

構造スケール  $0 \quad 1 \text{ (m)}$       応答値スケール  $0 \quad 2000 \text{ (cm/s}^2\text{)}$

図 2-206 最大応答加速度分布図 (70/116) (解析ケース⑤)

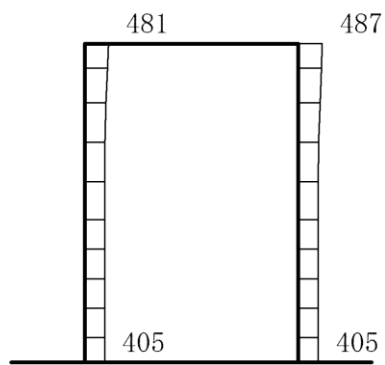

(a) S d - D ( + - ) 水平

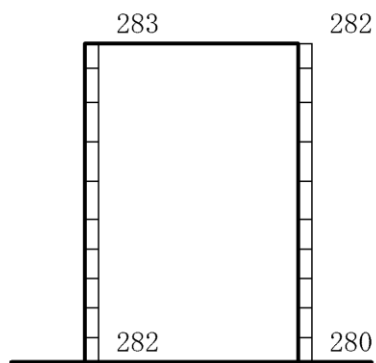

(b) S d - D ( + - ) 鉛直

構造スケール  $0 \quad 1 \text{ (m)}$       応答値スケール  $0 \quad 2000 \text{ (cm/s}^2\text{)}$

図 2-207 最大応答加速度分布図 (71/116) (解析ケース⑤)

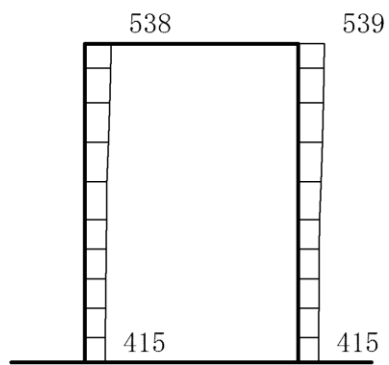

(a) S d - D (---) 水平

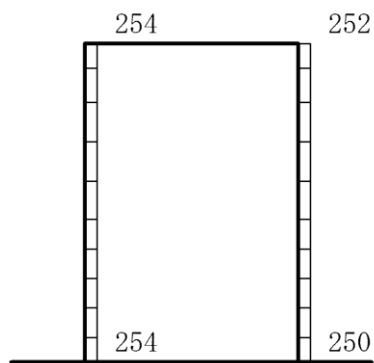

(b) S d - D (---) 鉛直

構造スケール  $0 \quad 1 \text{ (m)}$       応答値スケール  $0 \quad 2000 \text{ (cm/s}^2\text{)}$

図 2-208 最大応答加速度分布図 (72/116) (解析ケース⑤)

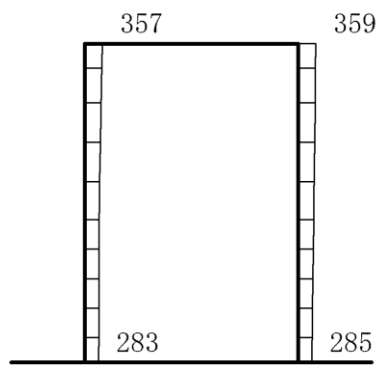

(a) S d - F 1 (E W) (++) 水平

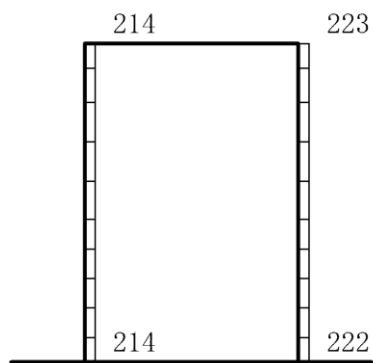

(b) S d - F 1 (E W) (++) 鉛直

構造スケール  $0 \quad 1$  (m)      応答値スケール  $0 \quad 2000$  (cm/s<sup>2</sup>)

図 2-209 最大応答加速度分布図 (73/116) (解析ケース⑤)

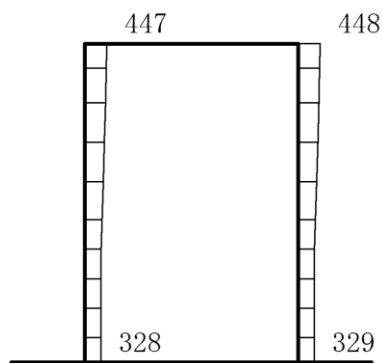

(a) S d - F 2 (E W) (++) 水平

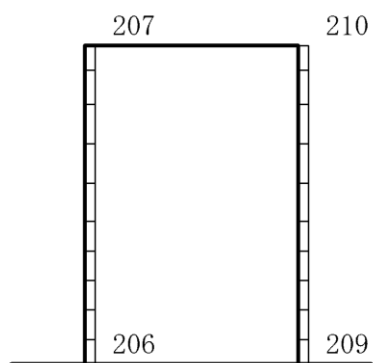

(b) S d - F 2 (E W) (++) 鉛直

構造スケール  $0 \quad 1$  (m)      応答値スケール  $0 \quad 2000$  (cm/s<sup>2</sup>)

図 2-210 最大応答加速度分布図 (74/116) (解析ケース⑤)

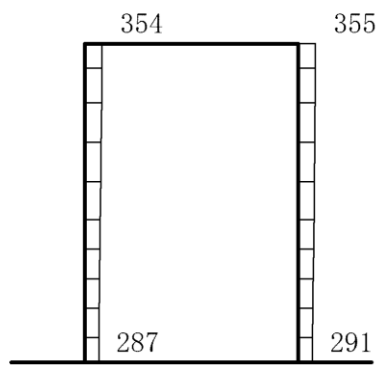

(a) S d - N 1 (++) 水平

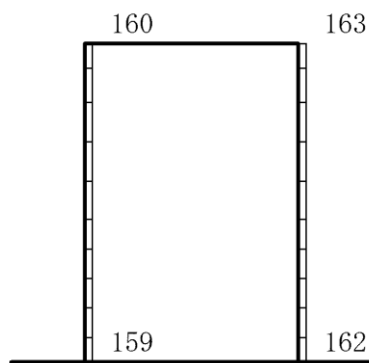

(b) S d - N 1 (++) 鉛直

構造スケール  $0 \quad 1$  (m)      応答値スケール  $0 \quad 2000$  (cm/s<sup>2</sup>)

図 2-211 最大応答加速度分布図 (75/116) (解析ケース⑤)

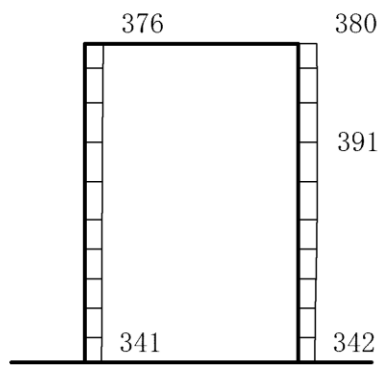

(a) S d - N 1 ( - + ) 水平

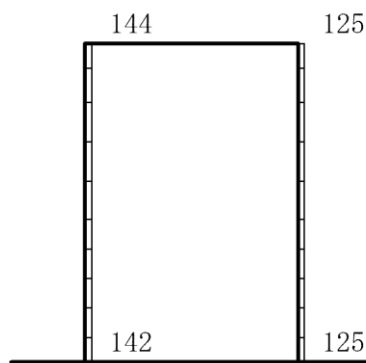

(b) S d - N 1 ( - + ) 鉛直

構造スケール  $0 \quad 1$  (m)      応答値スケール  $0 \quad 2000$  (cm/s<sup>2</sup>)

図 2-212 最大応答加速度分布図 (76/116) (解析ケース⑤)



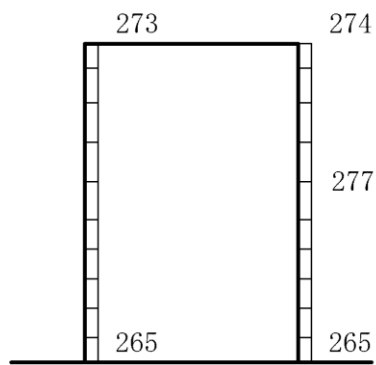

(a) S d - N 2 ( N S ) ( + + ) 水平

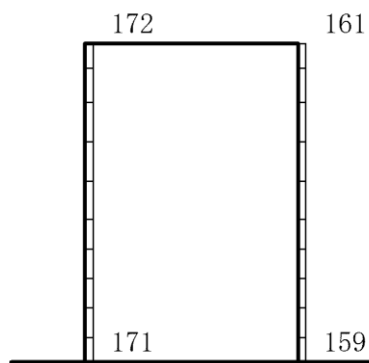

(b) S d - N 2 ( N S ) ( + + ) 鉛直

構造スケール  $0 \quad 1$  (m)      応答値スケール  $0 \quad 2000$  (cm/s<sup>2</sup>)

図 2-213 最大応答加速度分布図 (77/116) (解析ケース⑤)

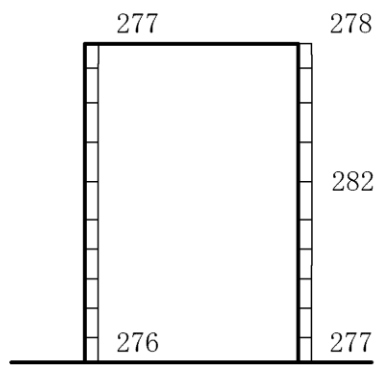

(a) S d - N 2 ( N S ) ( - + ) 水平

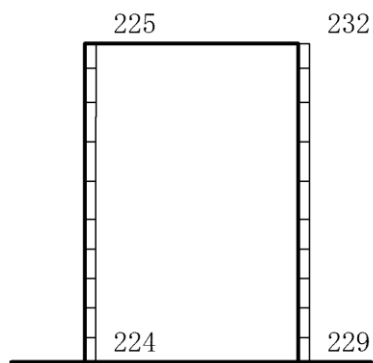

(b) S d - N 2 ( N S ) ( - + ) 鉛直

構造スケール  $0 \quad 1 \text{ (m)}$       応答値スケール  $0 \quad 2000 \text{ (cm/s}^2\text{)}$

図 2-214 最大応答加速度分布図 (78/116) (解析ケース⑤)

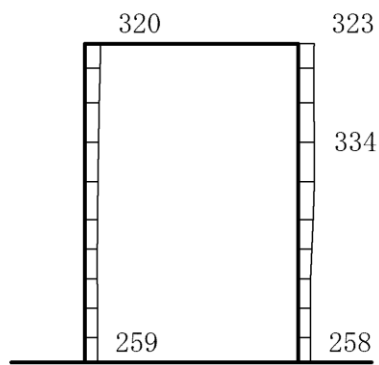

(a) S d - N 2 (E W) (++) 水平

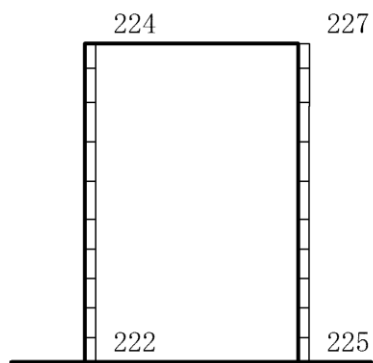

(b) S d - N 2 (E W) (++) 鉛直

構造スケール 0  $\frac{\quad}{\quad}$  1 (m) 応答値スケール 0  $\frac{\quad}{\quad}$  2000 (cm/s<sup>2</sup>)

図 2-215 最大応答加速度分布図 (79/116) (解析ケース⑤)

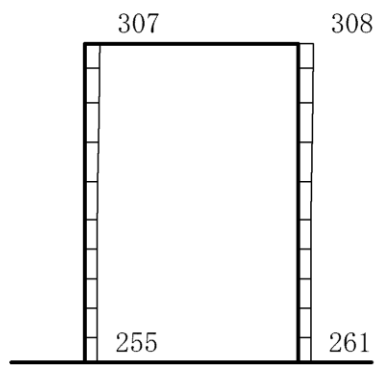

(a) S d - N 2 (E W) (- +) 水平

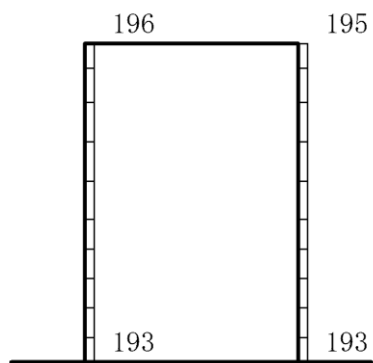

(b) S d - N 2 (E W) (- +) 鉛直

構造スケール  $0 \quad 1$  (m)      応答値スケール  $0 \quad 2000$  (cm/s<sup>2</sup>)

図 2-216 最大応答加速度分布図 (80/116) (解析ケース⑤)

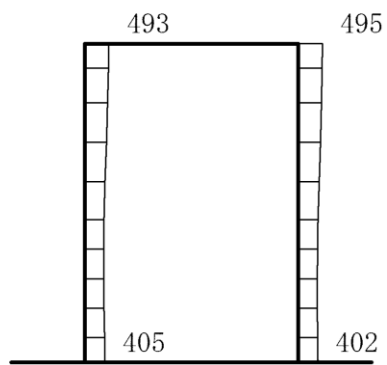

(a) S d - 1 (++) 水平

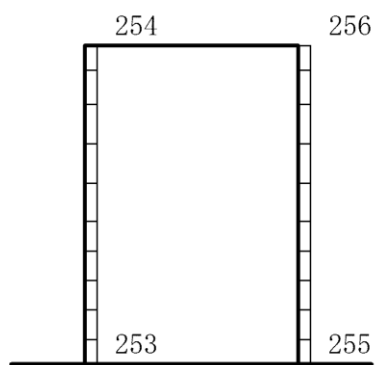

(b) S d - 1 (++) 鉛直

構造スケール  $0 \quad 1$  (m)      応答値スケール  $0 \quad 2000$  (cm/s<sup>2</sup>)

図 2-217 最大応答加速度分布図 (81/116) (解析ケース⑤)

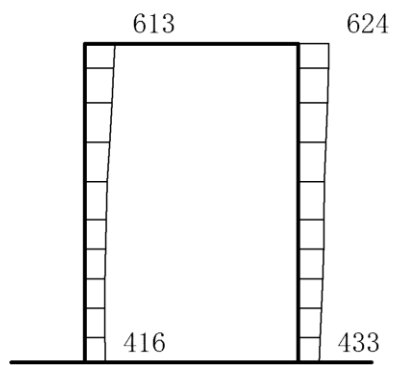

(a) S d - 1 ( - + ) 水平

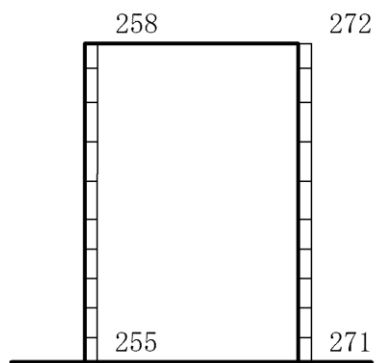

(b) S d - 1 ( - + ) 鉛直

構造スケール  $0 \quad 1 \text{ (m)}$       応答値スケール  $0 \quad 2000 \text{ (cm/s}^2\text{)}$

図 2-218 最大応答加速度分布図 (82/116) (解析ケース⑤)

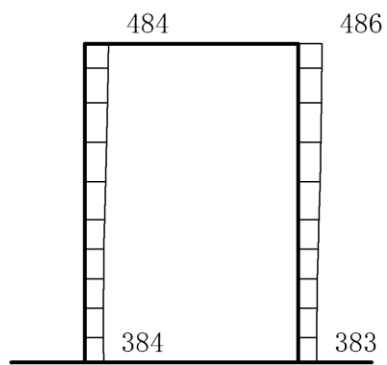

(a) S d - 1 ( + - ) 水平

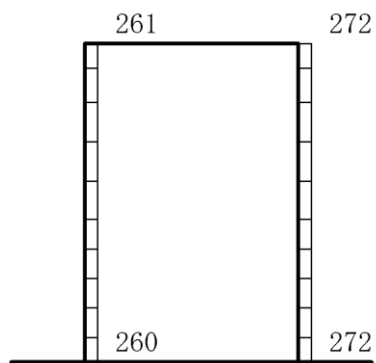

(b) S d - 1 ( + - ) 鉛直

構造スケール  $0 \quad 1$  (m)      応答値スケール  $0 \quad 2000$  (cm/s<sup>2</sup>)

図 2-219 最大応答加速度分布図 (83/116) (解析ケース⑤)

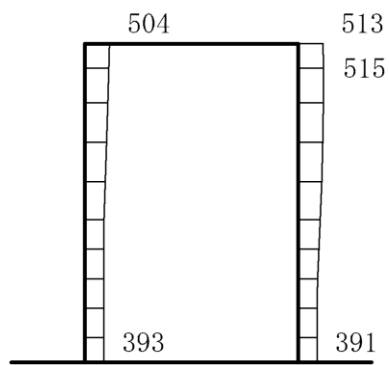

(a) S d - 1 ( -- ) 水平

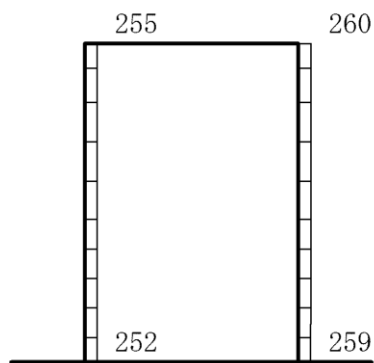

(b) S d - 1 ( -- ) 鉛直

構造スケール  $0 \quad 1$  (m)      応答値スケール  $0 \quad 2000$  (cm/s<sup>2</sup>)

図 2-220 最大応答加速度分布図 (84/116) (解析ケース⑤)



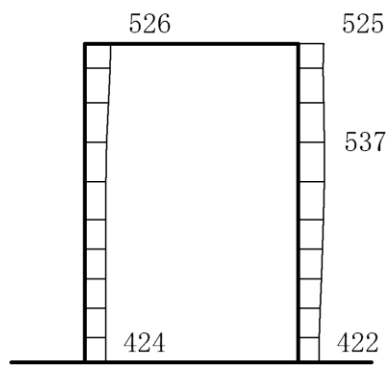

(a) S d - D (++) 水平

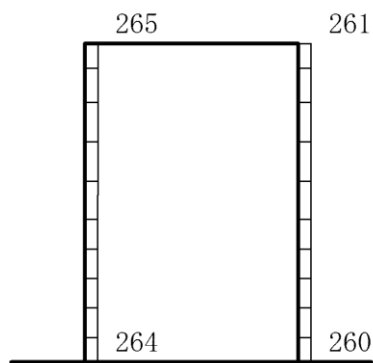

(b) S d - D (++) 鉛直

構造スケール  $0 \quad 1 \text{ (m)}$       応答値スケール  $0 \quad 2000 \text{ (cm/s}^2\text{)}$

図 2-221 最大応答加速度分布図 (85/116) (解析ケース⑥)

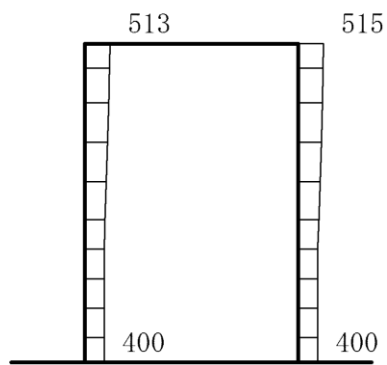

(a) S d - D (-+) 水平

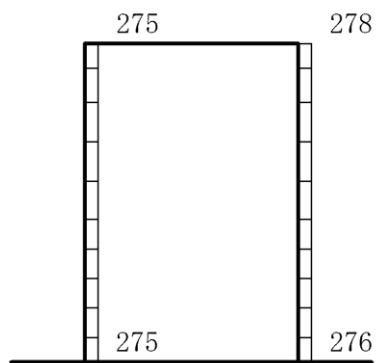

(b) S d - D (-+) 鉛直

構造スケール  $0 \quad 1 \text{ (m)}$       応答値スケール  $0 \quad 2000 \text{ (cm/s}^2\text{)}$

図 2-222 最大応答加速度分布図 (86/116) (解析ケース⑥)

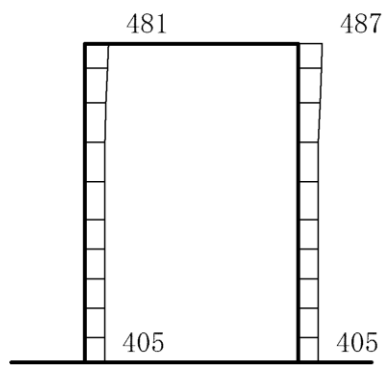

(a) S d - D ( + - ) 水平

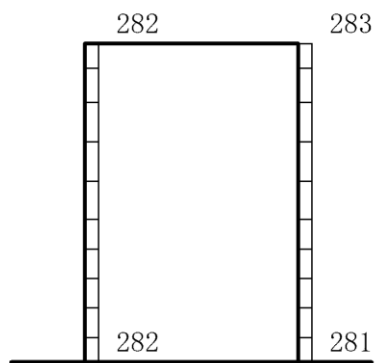

(b) S d - D ( + - ) 鉛直

構造スケール  $0 \quad 1 \text{ (m)}$       応答値スケール  $0 \quad 2000 \text{ (cm/s}^2\text{)}$

図 2-223 最大応答加速度分布図 (87/116) (解析ケース⑥)

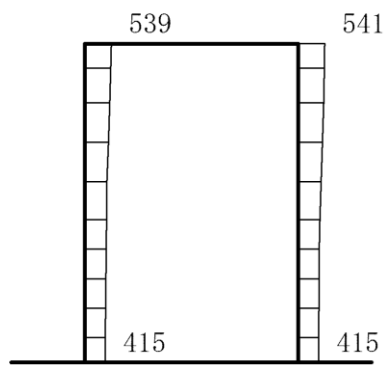

(a) S d - D ( -- ) 水平

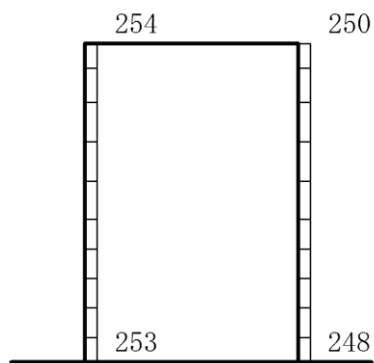

(b) S d - D ( -- ) 鉛直

構造スケール  $0 \quad 1 \text{ (m)}$       応答値スケール  $0 \quad 2000 \text{ (cm/s}^2\text{)}$

図 2-224 最大応答加速度分布図 (88/116) (解析ケース⑥)

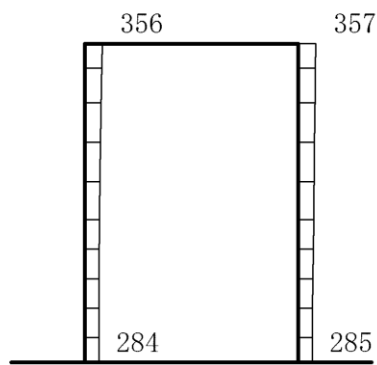

(a) S d - F 1 ( E W ) ( + + ) 水平

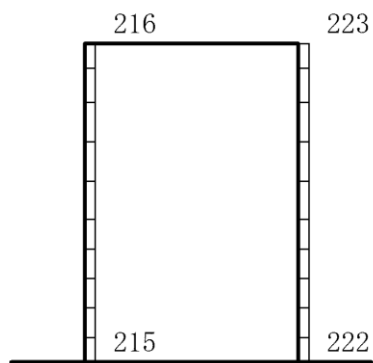

(b) S d - F 1 ( E W ) ( + + ) 鉛直

構造スケール  $0 \quad 1$  (m)      応答値スケール  $0 \quad 2000$  (cm/s<sup>2</sup>)

図 2-225 最大応答加速度分布図 (89/116) (解析ケース⑥)

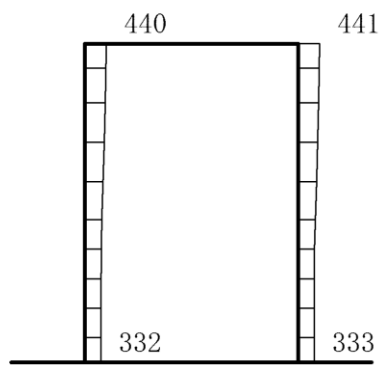

(a) S d - F 2 (E W) (++) 水平

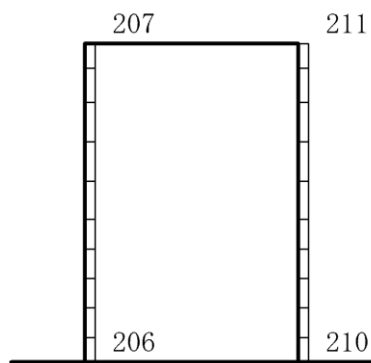

(b) S d - F 2 (E W) (++) 鉛直

構造スケール  $0 \quad 1$  (m)      応答値スケール  $0 \quad 2000$  (cm/s<sup>2</sup>)

図 2-226 最大応答加速度分布図 (90/116) (解析ケース⑥)

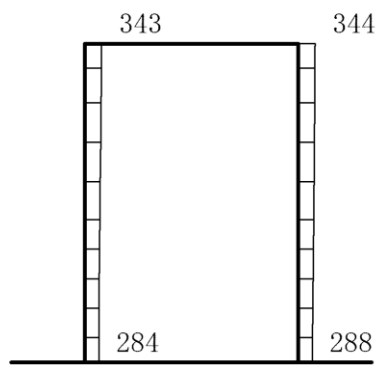

(a) S d - N 1 (++) 水平

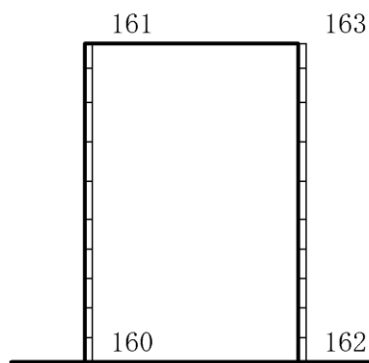

(b) S d - N 1 (++) 鉛直

構造スケール  $0 \quad 1$  (m)      応答値スケール  $0 \quad 2000$  (cm/s<sup>2</sup>)

図 2-227 最大応答加速度分布図 (91/116) (解析ケース⑥)

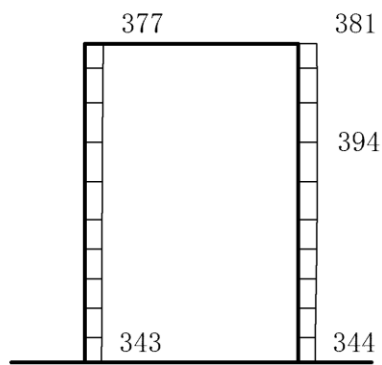

(a) S d - N 1 ( - + ) 水平

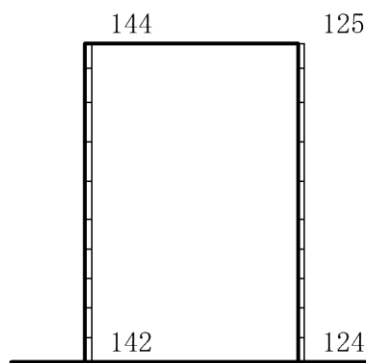

(b) S d - N 1 ( - + ) 鉛直

構造スケール  $0 \quad 1 \text{ (m)}$       応答値スケール  $0 \quad 2000 \text{ (cm/s}^2\text{)}$

図 2-228 最大応答加速度分布図 (92/116) (解析ケース⑥)



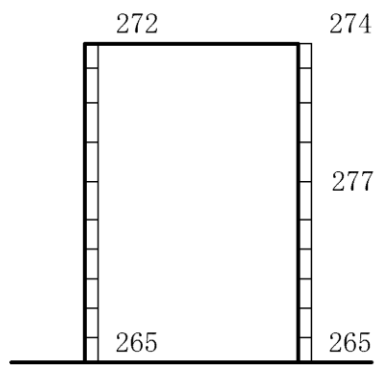

(a) S d - N 2 ( N S ) ( + + ) 水平

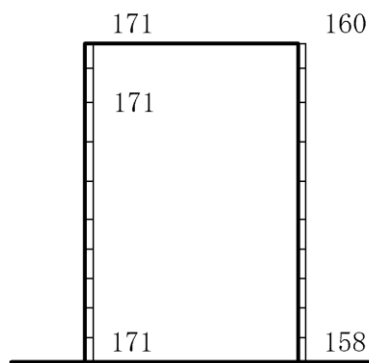

(b) S d - N 2 ( N S ) ( + + ) 鉛直

構造スケール  $0 \quad 1$  (m)      応答値スケール  $0 \quad 2000$  (cm/s<sup>2</sup>)

図 2-229 最大応答加速度分布図 (93/116) (解析ケース⑥)

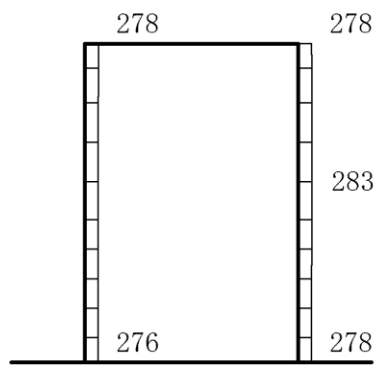

(a) S d - N 2 ( N S ) ( - + ) 水平

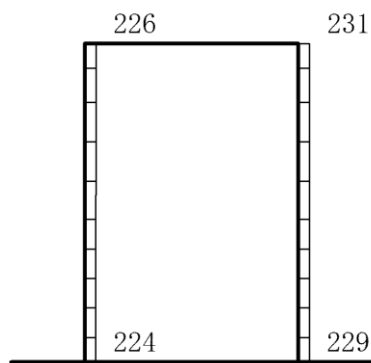

(b) S d - N 2 ( N S ) ( - + ) 鉛直

構造スケール  $0 \quad 1$  (m)      応答値スケール  $0 \quad 2000$  (cm/s<sup>2</sup>)

図 2-230 最大応答加速度分布図 (94/116) (解析ケース⑥)

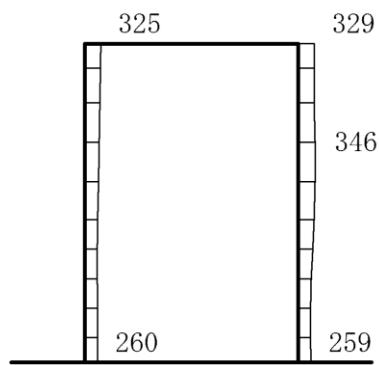

(a) S d - N 2 (E W) (++) 水平

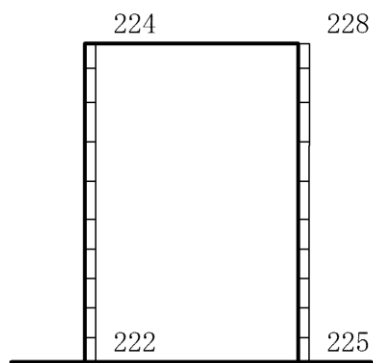

(b) S d - N 2 (E W) (++) 鉛直

構造スケール  $0 \quad 1$  (m)      応答値スケール  $0 \quad 2000$  ( $\text{cm}/\text{s}^2$ )

図 2-231 最大応答加速度分布図 (95/116) (解析ケース⑥)

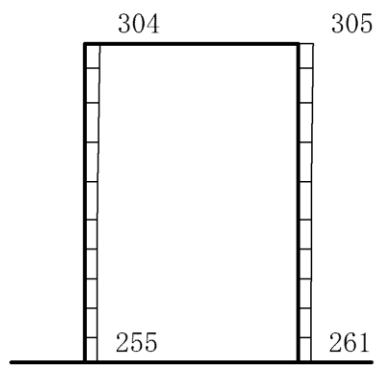

(a) S d - N 2 (E W) (- +) 水平

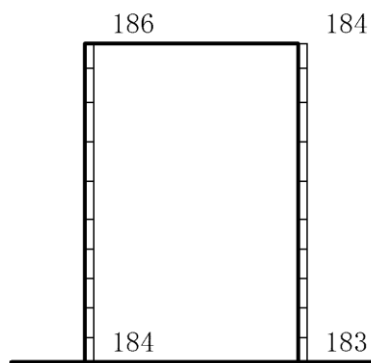

(b) S d - N 2 (E W) (- +) 鉛直

構造スケール  $0 \quad 1$  (m)      応答値スケール  $0 \quad 2000$  (cm/s<sup>2</sup>)

図 2-232 最大応答加速度分布図 (96/116) (解析ケース⑥)

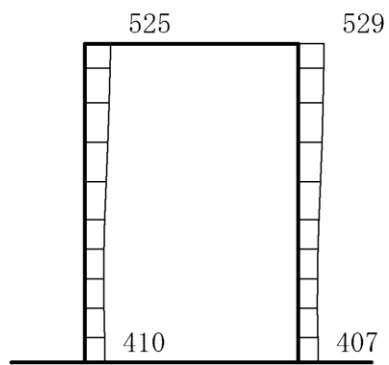

(a) S d - 1 (++) 水平

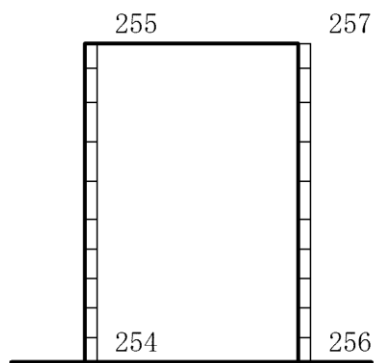

(b) S d - 1 (++) 鉛直

構造スケール  $0 \quad 1$  (m)      応答値スケール  $0 \quad 2000$  (cm/s<sup>2</sup>)

図 2-233 最大応答加速度分布図 (97/116) (解析ケース⑥)

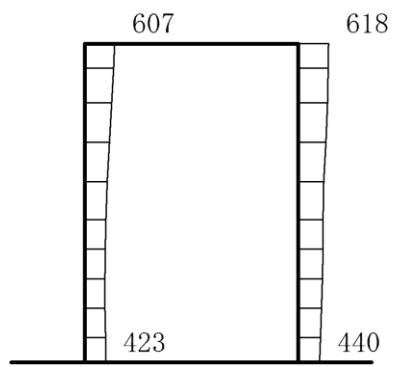

(a) S d - 1 ( - + ) 水平

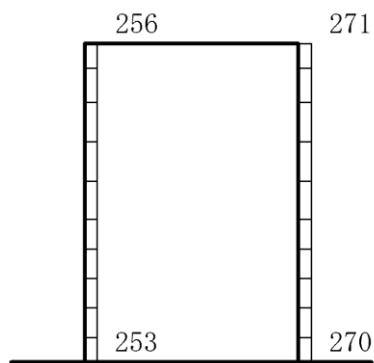

(b) S d - 1 ( - + ) 鉛直

構造スケール  $0 \quad 1 \text{ (m)}$       応答値スケール  $0 \quad 2000 \text{ (cm/s}^2\text{)}$

図 2-234 最大応答加速度分布図 (98/116) (解析ケース⑥)

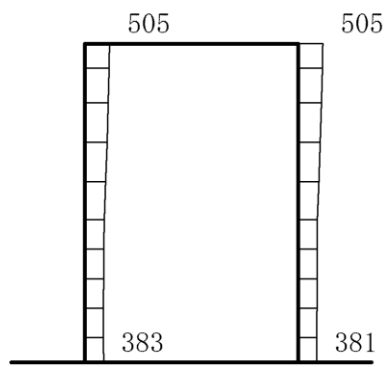

(a) S d - 1 ( + - ) 水平

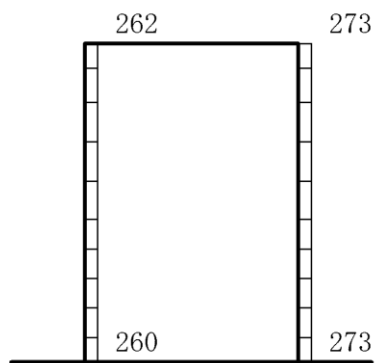

(b) S d - 1 ( + - ) 鉛直

構造スケール  $0 \quad 1 \text{ (m)}$       応答値スケール  $0 \quad 2000 \text{ (cm/s}^2\text{)}$

図 2-235 最大応答加速度分布図 (99/116) (解析ケース⑥)

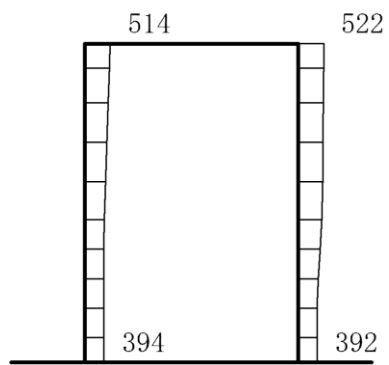

(a) S d - 1 ( -- ) 水平

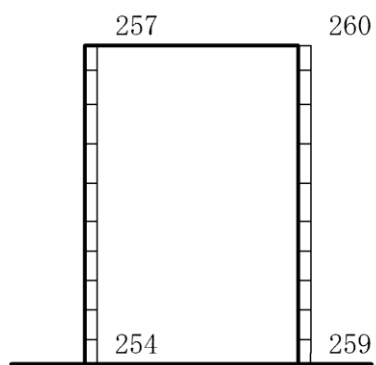

(b) S d - 1 ( -- ) 鉛直

構造スケール 0  $\frac{\quad}{\quad}$  1 (m)      応答値スケール 0  $\frac{\quad}{\quad}$  2000 (cm/s<sup>2</sup>)

図 2-236 最大応答加速度分布図 (100/116) (解析ケース⑥)



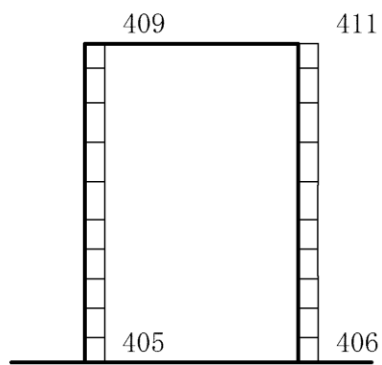

(a) S d - D (++) 水平

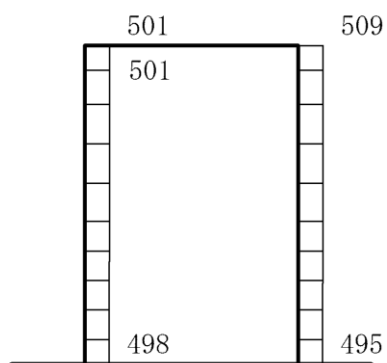

(b) S d - D (++) 鉛直

構造スケール  $0 \quad 1 \text{ (m)}$       応答値スケール  $0 \quad 2000 \text{ (cm/s}^2\text{)}$

図 2-237 最大応答加速度分布図 (101/116) (解析ケース⑧)

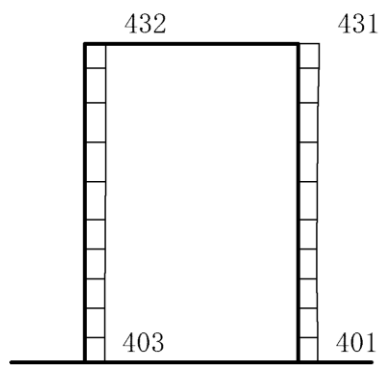

(a) S d - D ( + - ) 水平

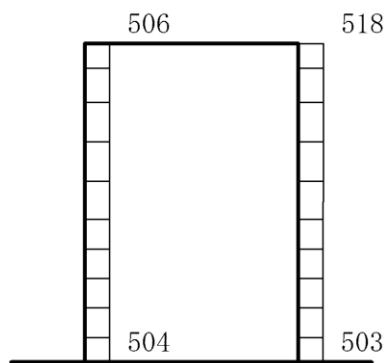

(b) S d - D ( + - ) 鉛直

構造スケール  $0 \quad 1 \text{ (m)}$       応答値スケール  $0 \quad 2000 \text{ (cm/s}^2\text{)}$

図 2-238 最大応答加速度分布図 (102/116) (解析ケース⑧)

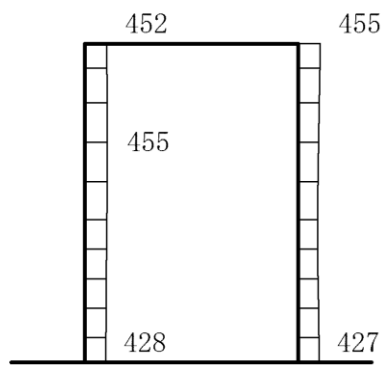

(a) S d - D (-+) 水平

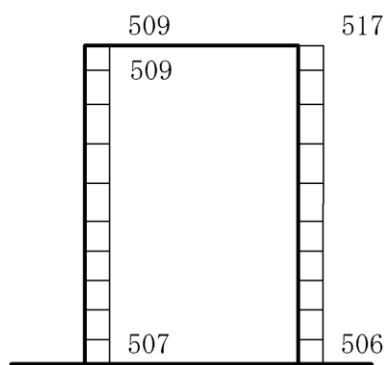

(b) S d - D (-+) 鉛直

構造スケール  $0 \quad 1 \text{ (m)}$       応答値スケール  $0 \quad 2000 \text{ (cm/s}^2\text{)}$

図 2-239 最大応答加速度分布図 (103/116) (解析ケース⑧)

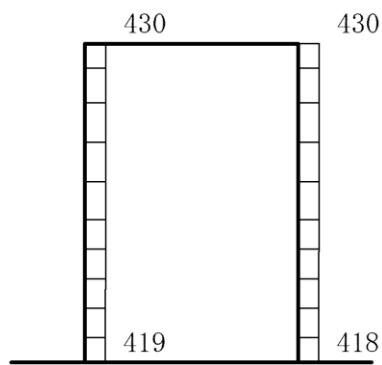

(a) S d - D ( -- ) 水平

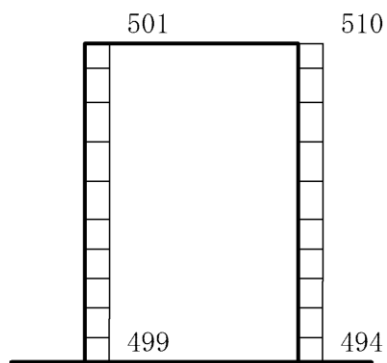

(b) S d - D ( -- ) 鉛直

構造スケール  $0 \quad 1 \text{ (m)}$       応答値スケール  $0 \quad 2000 \text{ (cm/s}^2\text{)}$

図 2-240 最大応答加速度分布図 (104/116) (解析ケース⑧)

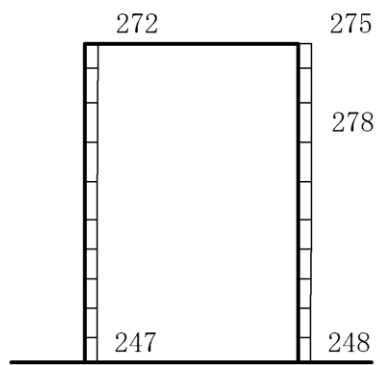

(a) S d - F 1 (E W) (++) 水平

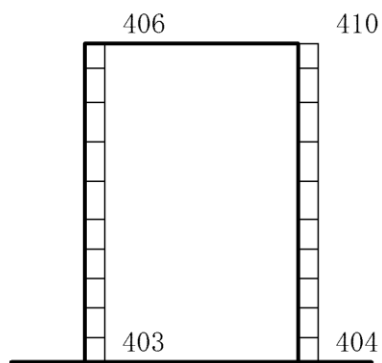

(b) S d - F 1 (E W) (++) 鉛直

構造スケール  $0 \quad 1(\text{m})$       応答値スケール  $0 \quad 2000(\text{cm}/\text{s}^2)$

図 2-241 最大応答加速度分布図 (105/116) (解析ケース⑧)

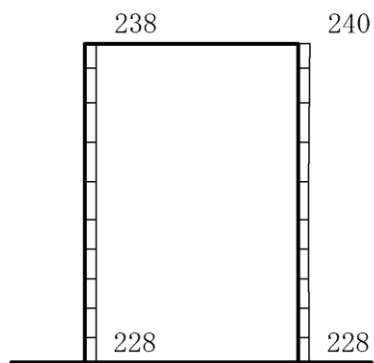

(a) S d - F 2 (E W) (++) 水平

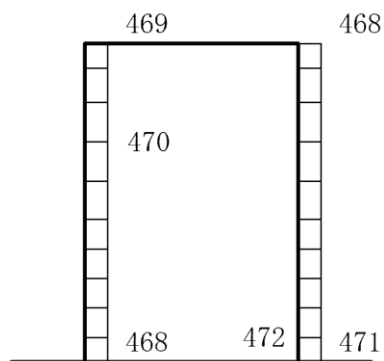

(b) S d - F 2 (E W) (++) 鉛直

構造スケール  $0 \quad 1(m)$       応答値スケール  $0 \quad 2000 (cm/s^2)$

図 2-242 最大応答加速度分布図 (106/116) (解析ケース⑧)

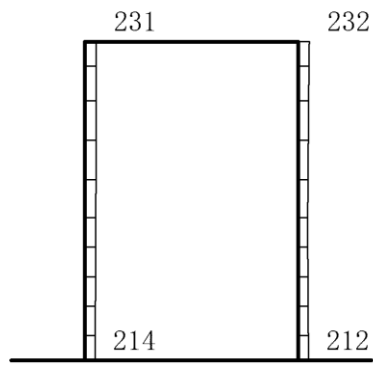

(a) S d - N 1 (++) 水平

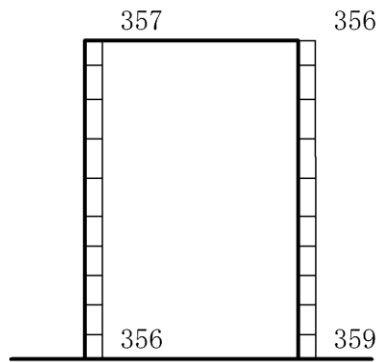

(b) S d - N 1 (++) 鉛直

構造スケール  $0 \quad 1$  (m)      応答値スケール  $0 \quad 2000$  (cm/s<sup>2</sup>)

図 2-243 最大応答加速度分布図 (107/116) (解析ケース⑧)

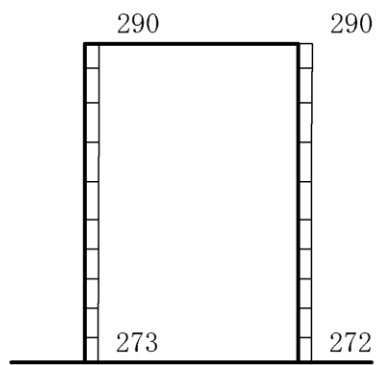

(a) S d - N 1 (-+) 水平

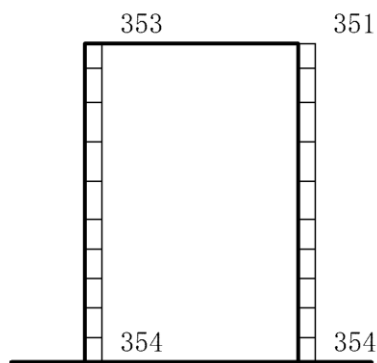

(b) S d - N 1 (-+) 鉛直

構造スケール  $0 \quad 1$  (m)      応答値スケール  $0 \quad 2000$  (cm/s<sup>2</sup>)

図 2-244 最大応答加速度分布図 (108/116) (解析ケース⑧)



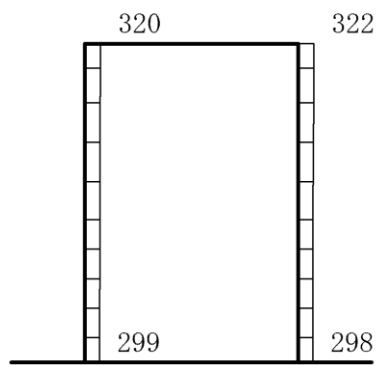

(a) S d - N 2 (E W) (++) 水平

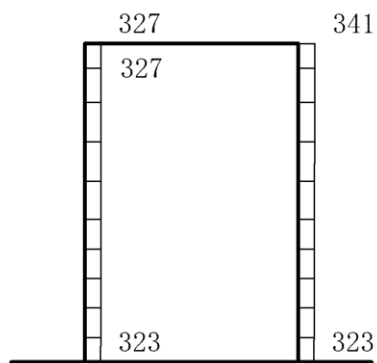

(b) S d - N 2 (E W) (++) 鉛直

構造スケール  $0 \quad 1$  (m)      応答値スケール  $0 \quad 2000$  (cm/s<sup>2</sup>)

図 2-245 最大応答加速度分布図 (109/116) (解析ケース⑧)

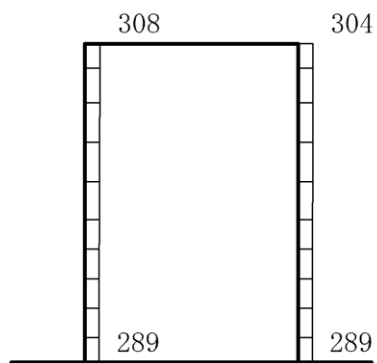

(a) S d - N 2 (E W) (- +) 水平

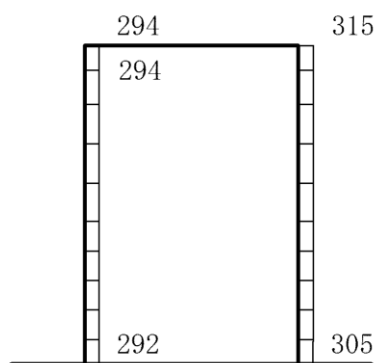

(b) S d - N 2 (E W) (- +) 鉛直

構造スケール  $0 \quad 1$  (m)      応答値スケール  $0 \quad 2000$  (cm/s<sup>2</sup>)

図 2-246 最大応答加速度分布図 (110/116) (解析ケース⑧)

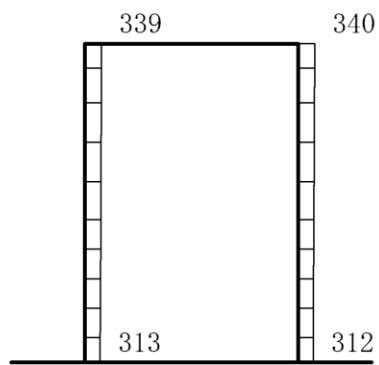

(a) S d - N 2 ( N S ) ( + + ) 水平

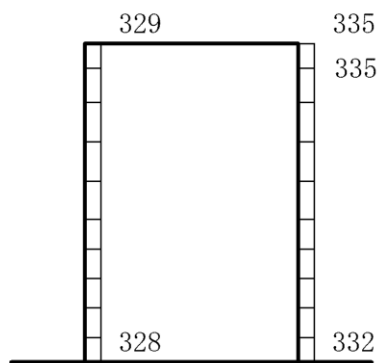

(b) S d - N 2 ( N S ) ( + + ) 鉛直

構造スケール  $0 \quad 1(m)$       応答値スケール  $0 \quad 2000 (cm/s^2)$

図 2-247 最大応答加速度分布図 (111/116) (解析ケース⑧)

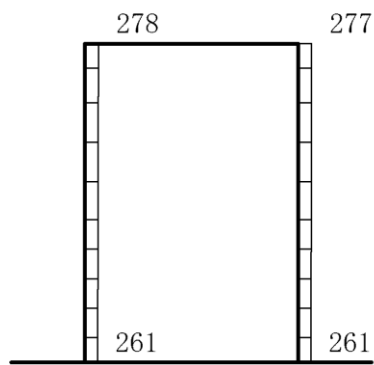

(a) S d - N 2 ( N S ) ( - + ) 水平

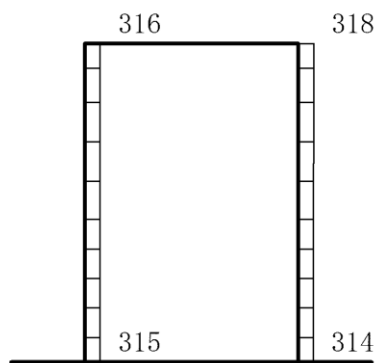

(b) S d - N 2 ( N S ) ( - + ) 鉛直

構造スケール  $0 \quad 1$  (m)      応答値スケール  $0 \quad 2000$  (cm/s<sup>2</sup>)

図 2-248 最大応答加速度分布図 (112/116) (解析ケース⑧)

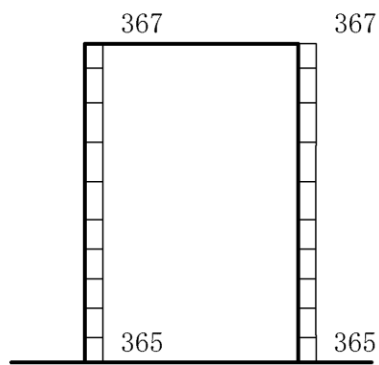

(a) S d - 1 (++) 水平

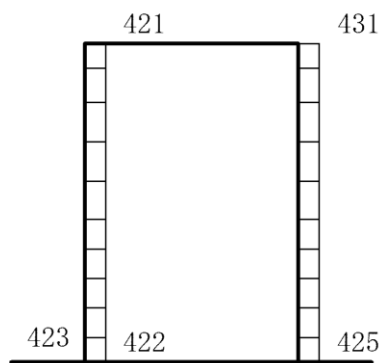

(b) S d - 1 (++) 鉛直

構造スケール  $0 \quad 1 \text{ (m)}$       応答値スケール  $0 \quad 2000 \text{ (cm/s}^2\text{)}$

図 2-249 最大応答加速度分布図 (113/116) (解析ケース⑧)

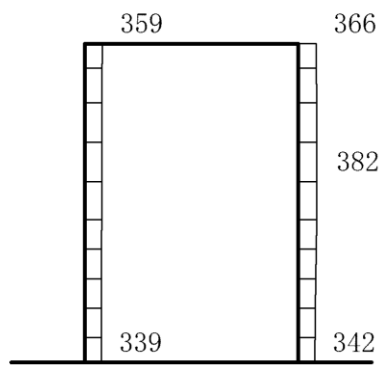

(a) S d - 1 ( + - ) 水平

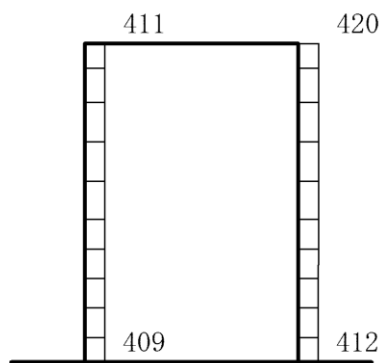

(b) S d - 1 ( + - ) 鉛直

構造スケール  $0 \quad 1$  (m)      応答値スケール  $0 \quad 2000$  (cm/s<sup>2</sup>)

図 2-250 最大応答加速度分布図 (114/116) (解析ケース⑧)

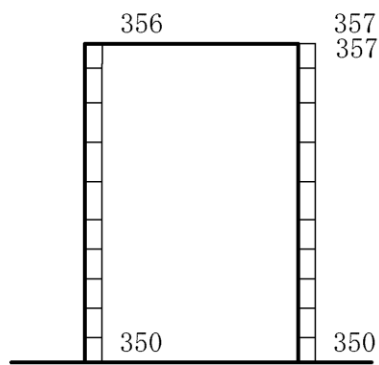

(a) S d - 1 ( - + ) 水平

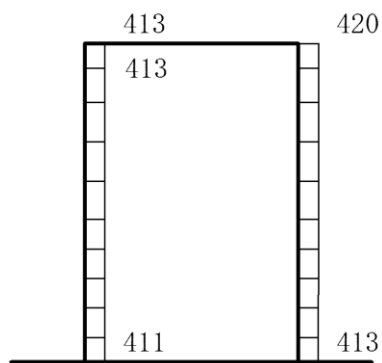

(b) S d - 1 ( - + ) 鉛直

構造スケール  $0 \quad 1 \text{ (m)}$       応答値スケール  $0 \quad 2000 \text{ (cm/s}^2\text{)}$

図 2-251 最大応答加速度分布図 (115/116) (解析ケース⑧)

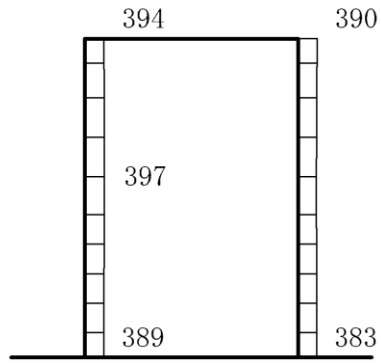

(a) S d - 1 ( -- ) 水平

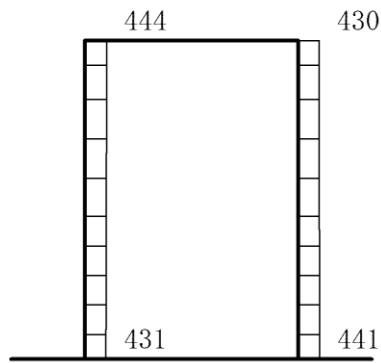

(b) S d - 1 ( -- ) 鉛直

構造スケール  $0 \quad 1(m)$       応答値スケール  $0 \quad 2000 (cm/s^2)$

図 2-252 最大応答加速度分布図 (116/116) (解析ケース⑧)



参考資料 4 浮き上がり評価について

目 次

1. 概要	1
2. 評価条件	2
3. 評価結果	3

## 1. 概要

屋外配管ダクト（B-ディーゼル燃料貯蔵タンク～原子炉建物）のC-C断面において、地震応答解析結果より、構造物周辺で過剰間隙水圧比分布が0.95を上回り液状化が発生していることが確認されたことから、地震時の液状化を踏まえた浮き上がり評価を実施する。

C-C断面における最大過剰間隙水圧比分布図の一例を図1-1に示す。

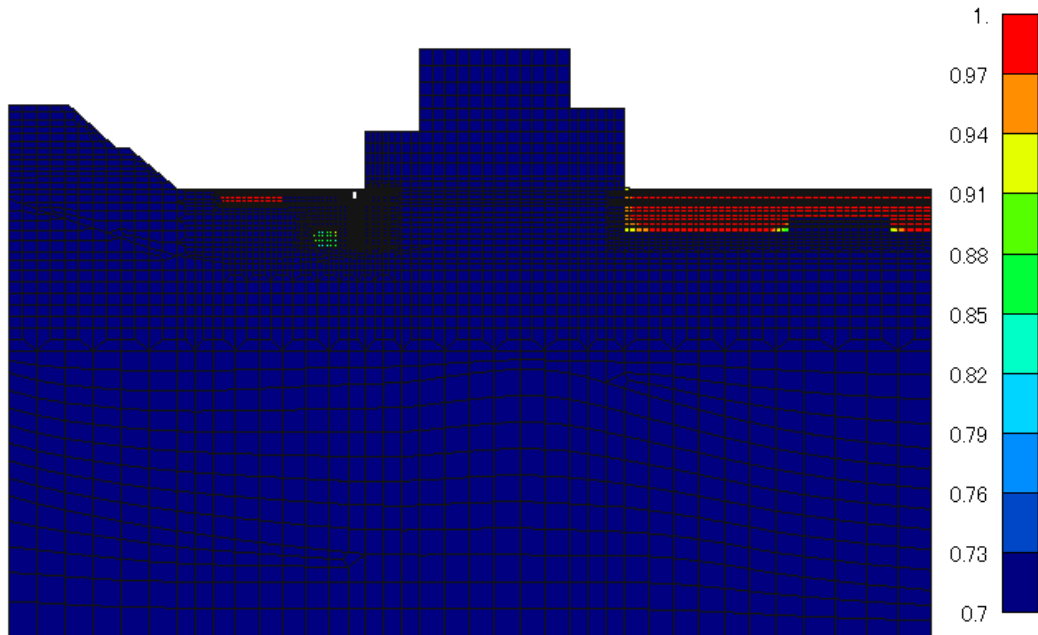

(全体図)

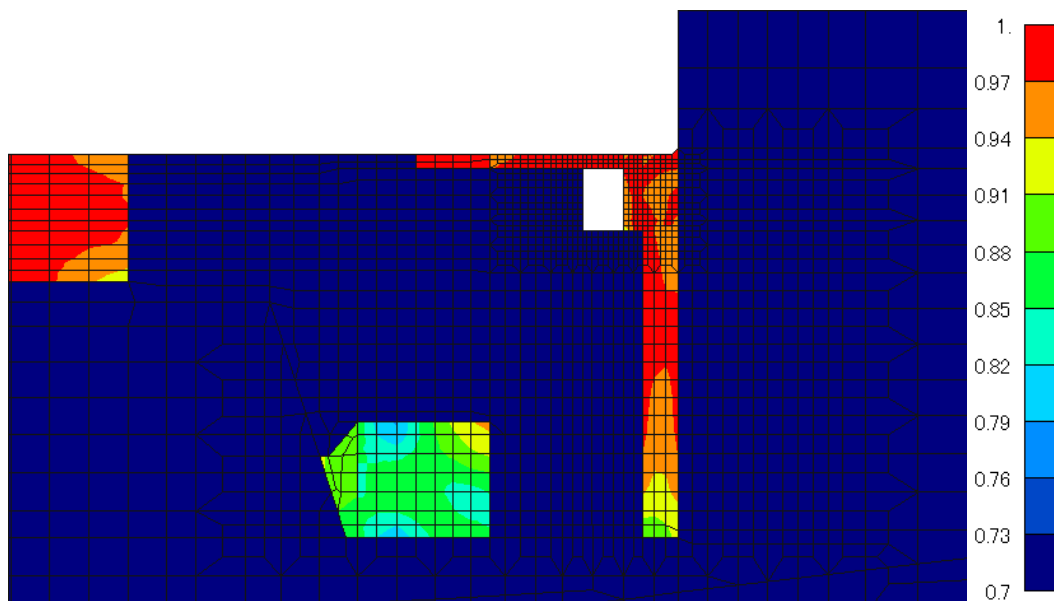

(拡大図)

図1-1 最大過剰間隙水圧比分布図（C-C断面）

（ケース④， $S_s - D$ （++））

参考4-1

## 2. 評価条件

評価条件は「補足-026-01 屋外重要土木構造物の耐震安全性評価について」の「参考資料 11 浮き上がり評価について」に示す。

本評価においては、地震時の浮き上がりを対象とするため、過剰間隙水圧による揚圧力 $U_D$ を考慮する。

### 3. 評価結果

評価結果を表 3-1 に示す。屋外配管ダクト（B-ディーゼル燃料貯蔵タンク～原子炉建物）は浮き上がりに対して十分な安全性を有していることを確認した。

表 3-1 浮上り評価結果

評価内容	照査値	判定
地震時の浮き上がり評価	0.87	○
【参考】静水圧による浮き上がり評価	0.43	○