

島根原子力発電所第2号機 審査資料	
資料番号	NS2-添 2-019-06
提出年月日	2023年1月20日

VI-2-別添 4-3-4 地下水位低下設備制御盤の耐震性
についての計算書

2023年1月

中国電力株式会社

本資料のうち、枠囲みの内容は機密に係る事項のため公開できません。

目 次

1. 概要	1
2. 一般事項	1
2.1 構造計画	1
3. 固有周期	3
3.1 固有周期の算出	3
4. 構造強度評価	4
4.1 構造強度評価方法	4
4.2 荷重の組合せ及び許容応力	4
4.3 計算条件	4
5. 機能維持評価	8
5.1 電氣的機能維持評価方法	8
6. 評価結果	9
6.1 設計基準対象施設としての評価結果	9

1. 概要

本計算書は、VI-2-別添 4-1「地下水位低下設備の耐震計算の方針」に示すとおり、地下水位低下設備制御盤（Cクラス施設）が基準地震動 S_s による地震力に対して十分な構造強度及び電気的機能を有していることを説明するものである。

なお、地下水位低下設備制御盤は、VI-2-1-14「機器・配管系の計算書作成の方法」に記載の直立形盤であるため、VI-2-1-14「機器・配管系の計算書作成の方法 添付資料-9 盤の耐震性についての計算書作成の基本方針」に基づき評価を実施する。

2. 一般事項

2.1 構造計画

地下水位低下設備制御盤の構造計画を表 2-1 に示す。

表 2-1 構造計画

計画の概要		概略構造図												
基礎・支持構造	主体構造													
<p>地下水位低下設備制御盤は、取付ボルトにてチャンネルベースに設置する。</p> <p>チャンネルベースは、溶接にて後打金物に固定する。</p> <p>後打金物は、基礎ボルトにて基礎に設置する。</p>	<p>直立形 (鋼材及び鋼板を組み合わせた自立閉鎖型の盤)</p>	<p>【地下水位低下設備制御盤】</p> <table border="1"> <thead> <tr> <th>機器名称</th> <th>地下水位低下設備制御盤 A (2-1118)</th> <th>地下水位低下設備制御盤 B (2-1119)</th> </tr> </thead> <tbody> <tr> <td>たて</td> <td>1000</td> <td>1000</td> </tr> <tr> <td>横</td> <td>1000</td> <td>1000</td> </tr> <tr> <td>高さ</td> <td>2000</td> <td>2000</td> </tr> </tbody> </table> <p>(単位：mm)</p>	機器名称	地下水位低下設備制御盤 A (2-1118)	地下水位低下設備制御盤 B (2-1119)	たて	1000	1000	横	1000	1000	高さ	2000	2000
機器名称	地下水位低下設備制御盤 A (2-1118)	地下水位低下設備制御盤 B (2-1119)												
たて	1000	1000												
横	1000	1000												
高さ	2000	2000												

3. 固有周期

3.1 固有周期の算出

地下水位低下設備制御盤の固有周期は、プラスチックハンマ等により、当該設備に振動を与え自由減衰振動を振動解析装置により記録解析し、確認する。試験の結果、剛構造であることを確認した。固有周期の確認結果を表3-1に示す。

表3-1 固有周期 (単位：s)

地下水位低下設備 制御盤A (2-1118)	水平	<input type="text"/>
	鉛直	<input type="text"/>
地下水位低下設備 制御盤B (2-1119)	水平	<input type="text"/>
	鉛直	<input type="text"/>

4. 構造強度評価

4.1 構造強度評価方法

地下水位低下設備制御盤の構造強度評価は、VI-2-1-14「機器・配管系の計算書作成の方法 添付資料-9 盤の耐震性についての計算書作成の基本方針」に記載の耐震計算方法に基づき行う。

4.2 荷重の組合せ及び許容応力

4.2.1 荷重の組合せ及び許容応力状態

地下水位低下設備制御盤の荷重の組合せ及び許容応力状態のうち設計基準対象施設の評価に用いるものを表 4-1 に示す。

4.2.2 許容応力

地下水位低下設備制御盤の許容応力は、VI-2-別添 4-1「地下水位低下設備の耐震計算の方針」に基づき表 4-2 のとおりとする。

4.2.3 使用材料の許容応力評価条件

地下水位低下設備制御盤の使用材料の許容応力評価条件のうち設計基準対象施設の評価に用いるものを表 4-3 に示す。

4.3 計算条件

応力計算に用いる計算条件は、本計算書の【地下水位低下設備制御盤 A (2-1118) の耐震性についての計算結果】、【地下水位低下設備制御盤 B (2-1119) の耐震性についての計算結果】の設計条件及び機器要目に示す。

表 4-1 荷重の組合せ及び許容応力状態（設計基準対象施設）

設備名称	機器名称	耐震重要度分類	機器等の区分	荷重の組合せ	許容応力状態
地下水位低下設備	地下水位低下設備制御盤	C	—*	$D + P_D + M_D + S_s$	$IV_A S$

注記*：その他の支持構造物の荷重の組合せ及び許容応力を適用する。

表 4-2 許容応力（その他の支持構造物）

許容応力状態	許容限界*1, *2 (ボルト等)	
	一次応力	
	引張	せん断
IV _A S	$1.5 \cdot f_t^*$	$1.5 \cdot f_s^*$

注記*1：応力の組合せが考えられる場合には，組合せ応力に対しても評価を行う。

*2：当該の応力が生じない場合，規格基準で省略可能とされている場合及び他の応力で代表可能である場合は評価を省略する。

表 4-3 使用材料の許容応力評価条件 (設計基準対象施設)

評価部材	材料	温度条件 (°C)		S _y (MPa)	S _u (MPa)	S _y (R T) (MPa)
		周囲環境温度				
基礎ボルト	SS400 (16mm<径≤40mm)	周囲環境温度	40	235	400	—
取付ボルト	SS400 (16mm<径≤40mm)	周囲環境温度	40	235	400	—

5. 機能維持評価

5.1 電氣的機能維持評価方法

地下水位低下設備制御盤の電氣的機能維持評価は、VI-2-1-14「機器・配管系の計算書作成の方法 添付資料-9 盤の耐震性についての計算書作成の基本方針」に記載の評価方法に基づき行う。

地下水位低下設備制御盤に設置される器具の機能確認済加速度は、VI-2-1-9「機能維持の基本方針」に基づき、同形式の器具単体の正弦波加振試験において、電氣的機能の健全性を確認した評価部位の最大加速度を適用する。

機能確認済加速度を表 5-1 に示す。

表 5-1 機能確認済加速度 (×9.8m/s²)

機器名称	方向	機能確認済加速度
地下水位低下設備制御盤 A (2-1118)	水平	<input type="checkbox"/>
	鉛直	<input type="checkbox"/>
地下水位低下設備制御盤 B (2-1119)	水平	<input type="checkbox"/>
	鉛直	<input type="checkbox"/>

6. 評価結果

6.1 設計基準対象施設としての評価結果

地下水位低下設備制御盤の設計基準対象施設としての耐震評価結果を以下に示す。発生値は許容限界を満足しており，設計用地震力に対して十分な構造強度を有し，電氣的機能を維持できることを確認した。

(1) 構造強度評価結果

構造強度評価の結果を次頁以降の表に示す。

(2) 機能維持評価結果

電氣的機能維持評価の結果を次頁以降の表に示す。

【地下水位低下設備制御盤A（2-1118）の耐震性についての計算結果】

1. 設計基準対象施設

1.1 設計条件

機器名称	耐震重要度分類	据付場所及び床面高さ (m)	固有周期(s)		弾性設計用地震動 S _d 又は静的震度		基準地震動 S _s		周囲環境温度 (°C)
			水平方向	鉛直方向	水平方向 設計震度	鉛直方向 設計震度	水平方向 設計震度	鉛直方向 設計震度	
地下水位低下設備制御盤A (2-1118)	C	原子炉建物 EL 2.800 (EL 8.800 *1)	<input type="text"/>	<input type="text"/>	—	—	C _H =1.56 *2	C _V =1.16 *2	40

注記*1：基準床レベルを示す。

*2：設計用震度Ⅱ（基準地震動 S_s）

1.2 機器要目

部材	m _i (kg)	h _i (mm)	d _i (mm)	A _{b i} (mm ²)	n _i	S _{y i} (MPa)	S _{u i} (MPa)
基礎ボルト (i = 1)	<input type="text"/>	<input type="text"/>	<input type="text"/>	<input type="text"/>	<input type="text"/>	235 (16mm < 径 ≤ 40mm)	400 (16mm < 径 ≤ 40mm)
取付ボルト (i = 2)	<input type="text"/>	<input type="text"/>	<input type="text"/>	<input type="text"/>	<input type="text"/>	235 (16mm < 径 ≤ 40mm)	400 (16mm < 径 ≤ 40mm)

部材	ℓ _{1 i} * (mm)	ℓ _{2 i} * (mm)	n _{f i} *	F _i (MPa)	F _i * (MPa)	転倒方向	
						弾性設計用地震動 S _d 又は静的震度	基準地震動 S _s
基礎ボルト (i = 1)	<input type="text"/>	<input type="text"/>	<input type="text"/>	—	280	—	短辺方向
	<input type="text"/>	<input type="text"/>	<input type="text"/>				
取付ボルト (i = 2)	<input type="text"/>	<input type="text"/>	<input type="text"/>	—	280	—	長辺方向
	<input type="text"/>	<input type="text"/>	<input type="text"/>				

注記*：各ボルトの機器要目における上段は短辺方向転倒に対する評価時の要目を示し、下段は長辺方向転倒に対する評価時の要目を示す。

1.3 計算数値

1.3.1 ボルトに作用する力

(単位：N)

部材	F _{b i}		Q _{b i}	
	弾性設計用地震動 S _d 又は静的震度	基準地震動 S _s	弾性設計用地震動 S _d 又は静的震度	基準地震動 S _s
基礎ボルト (i=1)	—	<input type="text"/>	—	<input type="text"/>
取付ボルト (i=2)	—	<input type="text"/>	—	<input type="text"/>

1.4 結論

1.4.1 ボルトの応力

(単位：MPa)

部材	材料	応力	弾性設計用地震動 S _d 又は静的震度		基準地震動 S _s	
			算出応力	許容応力	算出応力	許容応力
基礎ボルト (i=1)	SS400	引張	—	—	<input type="text"/>	<input type="text"/>
		せん断	—	—	<input type="text"/>	<input type="text"/>
取付ボルト (i=2)	SS400	引張	—	—	<input type="text"/>	<input type="text"/>
		せん断	—	—	<input type="text"/>	<input type="text"/>

すべて許容応力以下である。

注記* : $f_{tsi} = \text{Min}[1.4 \cdot f_{toi} - 1.6 \cdot \tau_{bi}, f_{toi}]$

1.4.2 電氣的機能維持の評価結果

(×9.8m/s²)

		機能維持評価用加速度*	機能確認済加速度
地下水位低下設備制御盤 A (2-1118)	水平方向	1.29	<input type="text"/>
	鉛直方向	0.96	<input type="text"/>

注記* : 設計用震度Ⅱ (基準地震動 S_s) により定まる加速度

機能維持評価用加速度はすべて機能確認済加速度以下である。

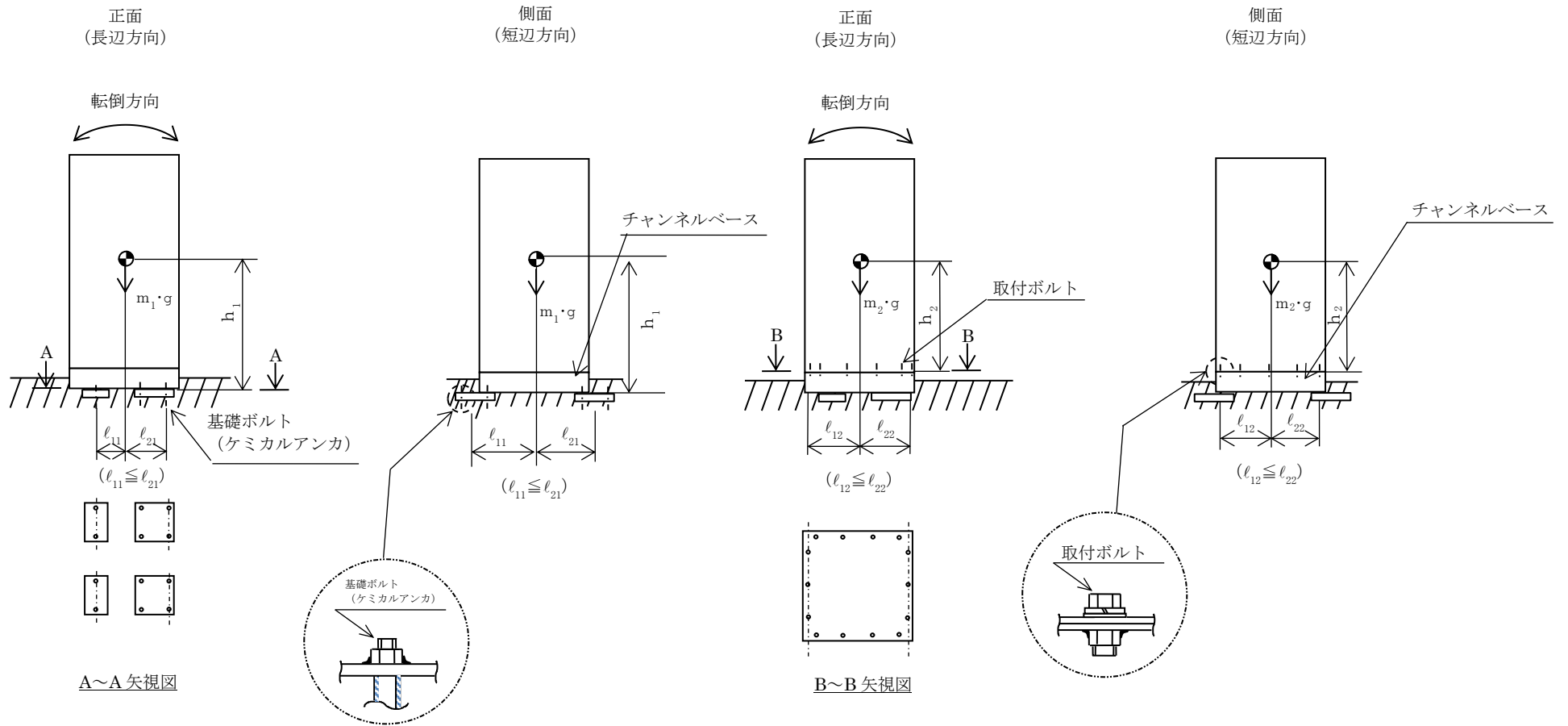

【地下水位低下設備制御盤B（2-1119）の耐震性についての計算結果】

1. 設計基準対象施設

1.1 設計条件

機器名称	耐震重要度分類	据付場所及び床面高さ (m)	固有周期(s)		弾性設計用地震動 S _d 又は静的震度		基準地震動 S _s		周囲環境温度 (°C)
			水平方向	鉛直方向	水平方向 設計震度	鉛直方向 設計震度	水平方向 設計震度	鉛直方向 設計震度	
地下水位低下設備制御盤B (2-1119)	C	原子炉建物 EL 2.800 (EL 8.800 *1)	<input type="text"/>	<input type="text"/>	—	—	C _H =1.56 *2	C _V =1.16 *2	40

注記*1：基準床レベルを示す。

*2：設計用震度Ⅱ（基準地震動 S_s）

1.2 機器要目

部材	m _i (kg)	h _i (mm)	d _i (mm)	A _{b i} (mm ²)	n _i	S _{y i} (MPa)	S _{u i} (MPa)
基礎ボルト (i=1)	<input type="text"/>	<input type="text"/>	<input type="text"/>	<input type="text"/>	<input type="text"/>	235 (16mm<径≤40mm)	400 (16mm<径≤40mm)
取付ボルト (i=2)	<input type="text"/>	<input type="text"/>	<input type="text"/>	<input type="text"/>	<input type="text"/>	235 (16mm<径≤40mm)	400 (16mm<径≤40mm)

部材	ℓ _{1 i} * (mm)	ℓ _{2 i} * (mm)	n _{f i} *	F _i (MPa)	F _i * (MPa)	転倒方向	
						弾性設計用地震動 S _d 又は静的震度	基準地震動 S _s
基礎ボルト (i=1)	<input type="text"/>	<input type="text"/>	<input type="text"/>	—	280	—	短辺方向
	<input type="text"/>	<input type="text"/>	<input type="text"/>				
取付ボルト (i=2)	<input type="text"/>	<input type="text"/>	<input type="text"/>	—	280	—	長辺方向
	<input type="text"/>	<input type="text"/>	<input type="text"/>				

注記*：各ボルトの機器要目における上段は短辺方向転倒に対する評価時の要目を示し、下段は長辺方向転倒に対する評価時の要目を示す。

1.3 計算数値

1.3.1 ボルトに作用する力

(単位：N)

部材	F _{b i}		Q _{b i}	
	弾性設計用地震動 S _d 又は静的震度	基準地震動 S _s	弾性設計用地震動 S _d 又は静的震度	基準地震動 S _s
基礎ボルト (i=1)	—	<input type="text"/>	—	<input type="text"/>
取付ボルト (i=2)	—	<input type="text"/>	—	<input type="text"/>

1.4 結論

1.4.1 ボルトの応力

(単位：MPa)

部材	材料	応力	弾性設計用地震動 S _d 又は静的震度		基準地震動 S _s	
			算出応力	許容応力	算出応力	許容応力
基礎ボルト (i=1)	SS400	引張	—	—	<input type="text"/>	<input type="text"/>
		せん断	—	—	<input type="text"/>	<input type="text"/>
取付ボルト (i=2)	SS400	引張	—	—	<input type="text"/>	<input type="text"/>
		せん断	—	—	<input type="text"/>	<input type="text"/>

すべて許容応力以下である。

注記* : $f_{tsi} = \text{Min}[1.4 \cdot f_{toi} - 1.6 \cdot \tau_{bi}, f_{toi}]$

1.4.2 電氣的機能維持の評価結果

(×9.8m/s²)

		機能維持評価用加速度*	機能確認済加速度
地下水位低下設備制御盤 B (2-1119)	水平方向	1.29	<input type="text"/>
	鉛直方向	0.96	<input type="text"/>

注記* : 設計用震度Ⅱ (基準地震動 S_s) により定まる加速度

機能維持評価用加速度はすべて機能確認済加速度以下である。

