

記号	AG6	AG6A	AG6B	AG7C	AG7D	AG7E
位置	全断面					
断面						
筋の筋	4-D16@100					
記号	AG8	AG8B	AG8C	AG9A		
位置	端部	中央	全断面			
断面						
筋の筋	4-D16@200					

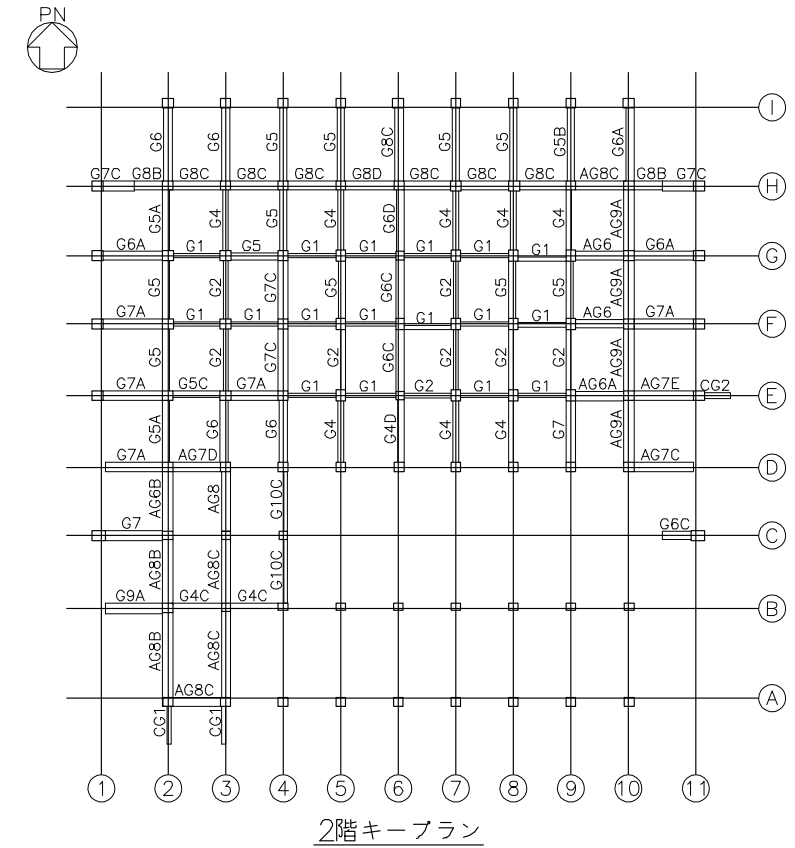

平成 25 年 2 月 28 日付け原管研収第 121116001 号にて認可を受けた設工認申請書の「Ⅲ-2-1-1-2 燃料加工建屋の耐震計算書」からの変更箇所を示す。

2 階大ばり断面リスト (2)

第 7.-3 図
大ばり断面リスト (9/10)

記号	G1C		G6		CG1							
位置	全断面		全断面		全断面							
断面												
あばら筋	2-D16@200		3-D16@200		2-D16@200							
記号	AG6A		AG6B		AG6C		AG6D		AG6E		AG7A	
位置	端部	中央	端部	中央	端部	中央	全断面		端部	中央	端部	中央
断面												
あばら筋	3-D16@200		3-D16@200		4-D16@200		3-D16@200		4-D16@100		6-D16@200	
記号	AG7B		AG7C		AG8D		AG8E					
位置	端部	中央	端部	中央	全断面		全断面					
断面												
あばら筋	6-D16@200		4-D16@100		4-D16@200		3-D16@200					

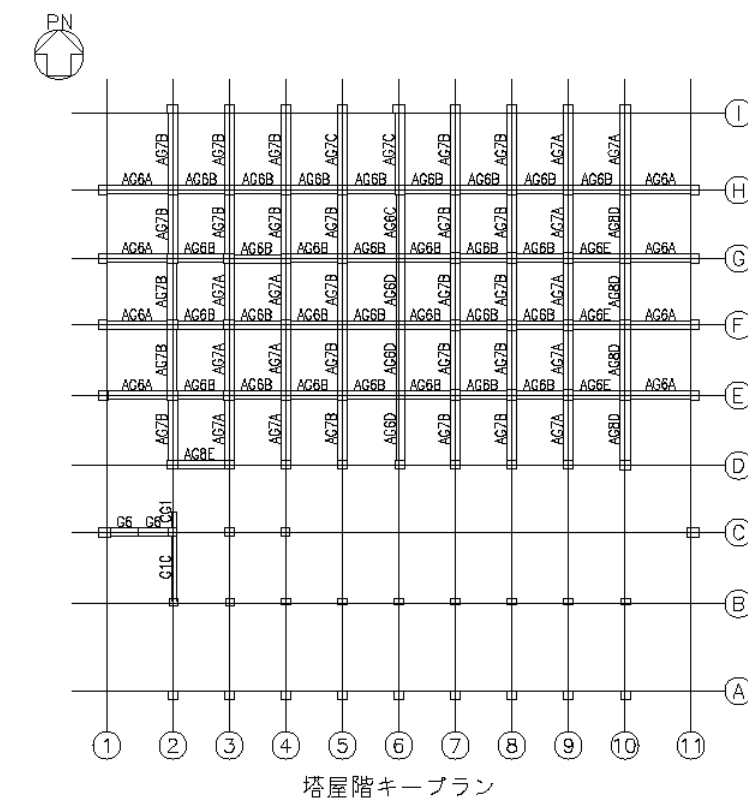

平成 25 年 2 月 28 日付け原管研収第 121116001 号にて認可を受けた設工認申請書の「Ⅲ-2-1-1-2 燃料加工建屋の耐震計算書」からの変更箇所を示す。

塔屋階大ばり断面リスト

第 7.-3 図
大ばり断面リスト(10/10)

別紙4-16

建物及び屋外機械基礎の水平2方向 及び鉛直方向地震力の組合せに関する 影響評価結果

本添付書類は、別で定める方針に沿った評価・計算を示す書類であり、結果を示すものであることから、発電炉との比較は行わない。

目 次

	ページ
1. 概要	1
2. 水平 2 方向及び鉛直方向地震力の組合せによる影響評価に用いる地震動	1
3. 水平 2 方向及び鉛直方向地震力の組合せによる影響評価結果	1
3.1 影響評価部位の抽出	1
3.2 影響評価部位の抽出結果	10
3.3 影響評価	11
3.4 影響評価結果	11
3.5 まとめ	11
III-2-3-1-1-1 別紙 1 燃料加工建屋の水平 2 方向及び鉛直方向地震力の組合せに関する影響評価結果	

1. 概要

本資料は、「Ⅲ-1-1 耐震設計の基本方針」及び「Ⅲ-1-1-7 水平2方向及び鉛直方向地震力の組合せに関する影響評価方針」に基づき、水平2方向及び鉛直方向地震力の組合せにより、建物・構築物(本資料においては、建物とし屋外機械基礎、洞道、竜巻防護対策設備及び排気筒は含まない。)(以下、「建物・構築物」という。)が有する耐震性に及ぼす影響について評価した結果を説明するものである。

2. 水平2方向及び鉛直方向地震力の組合せによる影響評価に用いる地震動

水平2方向及び鉛直方向地震力の組合せによる影響評価には、基準地震動 S_s を用いる。基準地震動 S_s は、「Ⅲ-1-1-1 基準地震動 S_s 及び弾性設計用地震動 S_d の概要」による。

ここで、水平2方向及び鉛直方向地震力の組合せによる影響評価に用いる基準地震動 S_s は、複数の基準地震動 S_s における地震動の特性及び包絡関係を、施設の特性による影響も考慮した上で確認し、本影響評価に用いる。

3. 水平2方向及び鉛直方向地震力の組合せによる影響評価結果

3.1 影響評価部位の抽出

建物・構築物において、従来設計手法に対して水平2方向及び鉛直方向地震力の組合せを考慮した場合に影響を受ける可能性がある部位を抽出し影響検討を行う。

(1) 耐震評価上の構成部位の整理

建物・構築物の耐震評価上の構成部位を整理し、該当する耐震評価上の構成部位を網羅的に確認した。確認した結果を第3.1-1表に示す。

(2) 水平2方向及び鉛直方向地震力の影響が想定される応答特性の整理

建物・構築物における耐震評価上の構成部位について、水平2方向及び鉛直方向地震力の組合せによる影響が想定される応答特性を整理した。応答特性は、荷重の組合せによる影響が想定されるもの及び3次元的な建屋挙動から影響が想定されるものに分けて整理した。整理した結果を第3.1-2表及び第3.1-3表に示す。

(3) 荷重の組合せによる応答特性が想定される部位の抽出

第3.1-1表に示す耐震評価上の構成部位のうち、第3.1-2表に示す荷重の組合せによる応答特性により、水平2方向及び鉛直方向地震力の組合せによる影響が想定される部位を抽出した。抽出した結果を第3.1-4表に示す。

応答特性①-1「直交する水平2方向の荷重が、応力として集中」する部位として、燃料加工建屋の基礎スラブを抽出した。

応答特性①-2「面内方向の荷重を負担しつつ、面外方向の荷重が作用」する部位として、燃料加工建屋の地下外壁が考えられるが、当該部位は要求機能がなくSクラスの施設ではないこと、外壁直交方向には耐震壁もしくはフレームが短スパンで取り付いていることから、面外方向の荷重の影響が大きい部位としては抽出しない。

(4) 3次元的な応答特性が想定される部位の整理

第3.1-1表に示す耐震評価上の構成部位のうち、第3.1-3表に示す3次元的な応答特性により、水平2方向及び鉛直方向地震力の影響が想定される部位を整理した。整理した結果を第3.1-5表に示す。

応答特性②-1「面内方向の荷重に加え、面外慣性力の影響が大きい」可能性がある部位として、燃料加工建屋のクレーン室の壁及び燃料加工建屋のクレーン室の天井スラブが該当する。

応答特性②-2「加振方向以外の方向に励起される振動が発生する」可能性がある部位として、該当する部位はなかった。

第 3. 1-1 表 燃料加工建屋における耐震評価上の構成部位の整理

対象評価部位		燃料加工建屋
		RC 造
柱	一般部	○
	地下部	○
	隅部	—
梁	一般部	○
	地下部	○
	鉄骨トラス	—
壁	一般部	○
	地下部	○
	鉄骨ブレース	—
床屋根	一般部	○
基礎 スラブ	矩形	○
	矩形以外	—

凡例 ○：対象の構造部材が存在する
 —：対象の部材が存在しない

第 3.1-2 表 水平 2 方向及び鉛直方向地震力の組合せによる影響が想定される応答特性
(荷重の組合せによる応答特性)

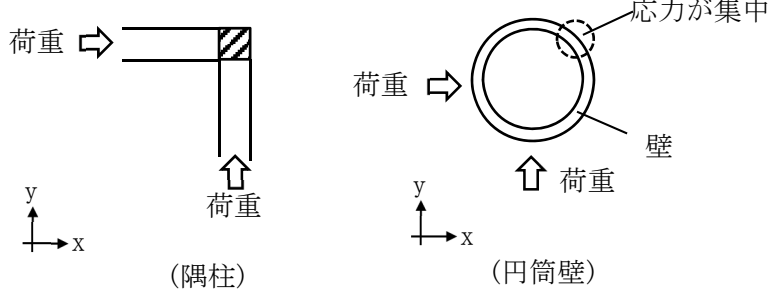
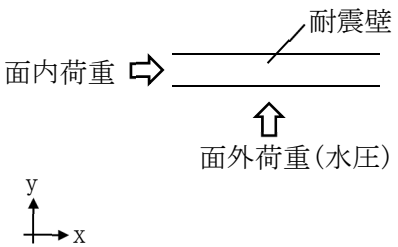
荷重の組合せによる 応答特性	影響想定部位
<p>①-1</p> <p>直交する水平 2 方向の荷重 が、応力とし て集中</p>	<p>応力の集中する隅柱等 (例)</p>  <p>荷重 → (隅柱) ↑ 荷重</p> <p>荷重 → (円筒壁) ↑ 荷重</p> <p>応力が集中</p> <p>壁</p> <p>応力が集中</p> <p>水平荷重</p> <p>水平荷重</p> <p>(矩形基礎スラブ)</p>
<p>①-2</p> <p>面内方向の荷 重を負担しつ つ、面外方向 の荷重が作用</p>	<p>水圧を負担するプール等 (例)</p>  <p>面内荷重 → 耐震壁</p> <p>↑ 面外荷重(水圧)</p>

第 3.1-3 表 水平 2 方向及び鉛直方向地震力の組合せによる影響が想定される応答特性
(3 次元的な応答特性)

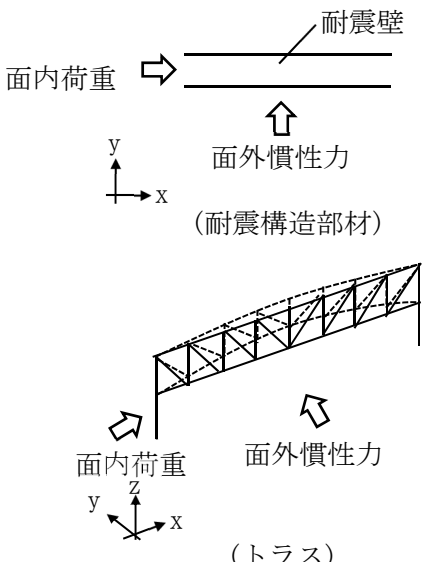
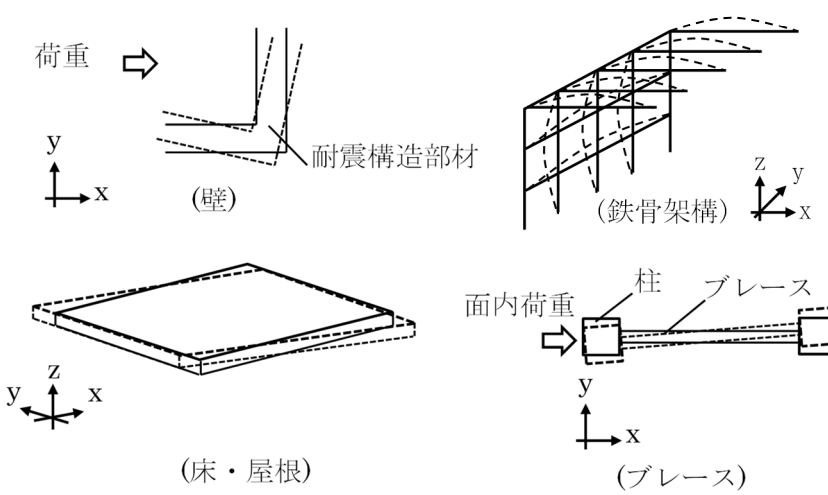
3 次元的な 応答特性	影響想定部位
<p>②-1</p> <p>面内方向の荷重に加え、面外慣性力の影響が大きい</p>	<p>大スパンや吹き抜け部に設置された部位 (例)</p> 
<p>②-2</p> <p>加振方向以外の方に励起される振動</p>	<p>塔状構造物などを含む、ねじれ挙動が想定される建物・構築物 (例)</p> 

第 3.1-4 表 水平 2 方向及び鉛直方向地震力の組合せによる
影響の確認が必要な部位の抽出
(荷重の組合せによる応答特性を踏まえたスクリーニング)

対象評価部位		燃料加工建屋
		RC 造
柱	一般部	該当無し
	地下部	該当無し
	隅部	—
梁	一般部	該当無し
	地下部	該当無し
	鉄骨トラス	—
壁	一般部	該当無し
	地下部	該当無し
	鉄骨ブレース	—
床屋根	一般部	該当無し
基礎 スラブ	矩形	①-1 要
	矩形以外	—

凡例 ①-1 要：応答特性①-1「直交する水平 2 方向の荷重が、応力として集中」

該当無し：応答特性①-1 または①-2 に該当しない

—：対象の構造部材が存在しない

第 3.1-5 表 3 次元的な応答特性に対する評価部位の整理
(3 次元的な応答特性を踏まえたスクリーニング)

対象評価部位		燃料加工建屋
		RC 造
柱	一般部	該当無し
	地下部	該当無し
	隅部	—
梁	一般部	該当無し
	地下部	該当無し
	鉄骨トラス	—
壁	一般部	②-1 要 (クレーン室の壁)
	地下部	該当無し
	鉄骨ブレース	—
床屋根	一般部	②-1 要 (クレーン室の天井 スラブ)
基礎 スラブ	矩形	該当無し
	矩形以外	—

凡例 ②-1 要：応答特性②-1「面内方向の荷重に加え、面外慣性力の影響が大きい」

該当無し：応答特性②-1 または②-2 に該当しない

—：対象の構造部位が存在しない

(5) 3次元 FEM モデルによる精査方法

上記(4)で整理した3次元的な応答特性が想定される部位について、3次元 FEM モデルにより精査を行う。精査方法を第3.1-6表に示す。

応答特性②-1「面内方向の荷重に加え、面外慣性力の影響が大きい」可能性がある部位については、燃料加工建屋のクレーン室の壁及びクレーン室の天井スラブに対して3次元 FEM モデルによる精査を行う。

また、燃料加工建屋の耐震評価部位全般に対し、局所的な応答について、3次元 FEM モデルによる精査を行う。精査は、地震応答解析により水平2方向及び鉛直方向入力時の影響を評価することで行う。

(6) 3次元 FEM モデルによる精査結果

3次元 FEM モデルによる精査の結果、燃料加工建屋のクレーン室の壁及び天井スラブについては、水平2方向及び鉛直方向入力による耐震性への影響が想定されないため、評価対象部位に抽出しない。また、燃料加工建屋の上記以外の耐震評価部位全般に対する局所的な応答については、燃料加工建屋が有している耐震性への影響が小さいことから水平2方向及び鉛直方向地震力の影響評価が必要な部位として抽出しなかった。精査した結果を第3.1-6表に示す。

第 3.1-6 表 3次元 FEM モデルを用いた精査

耐震評価部位		対象 建物・構築物	3次元的な 応答特性	3次元 FEM モデルを用いた 精査方法	3次元 FEM モデルを用いた 精査結果
壁	一般部 (クレーン室の壁)	燃料加工建屋	②-1 (面内方向の荷重に加え面 外慣性力の影響が大きい)	水平 2 方向及び鉛直方向入 力時の応答の, 水平 1 方向 入力時の応答に対する増分 が小さいことを確認する。	水平 2 方向及び鉛直方向入 力による左記の対象が有す る耐震性への影響が想定さ れないため抽出しない。
スラブ	一般部 (クレーン室の天井 スラブ)	燃料加工建屋	②-1 (面内方向の荷重に加え面 外慣性力の影響が大きい)	同上	同上
耐震評価部位全般		燃料加工建屋	局所的な応答	同上	水平 2 方向及び鉛直方向地 震力による応答及び耐震性 への影響が小さいことから 抽出しない。

3.2 影響評価部位の抽出結果

(1) 建物・構築物における影響評価部位の抽出結果

建物・構築物において、水平 2 方向及び鉛直方向地震力の組合せによる影響が想定されるとして抽出した部位を第 3.2-1 表に示す。

応答特性①-1「直交する水平 2 方向の荷重が、応力として集中」する部位として、燃料加工建屋の基礎スラブについて、水平 2 方向及び鉛直方向地震力の組合せによる影響評価を行う。

第 3.2-1 表 水平 2 方向及び鉛直方向地震力の組合せによる影響評価部位の抽出結果

応答特性	耐震評価部位		対象建物・構築物
	基礎スラブ	矩形	
①-1	基礎スラブ	矩形	燃料加工建屋

凡例 ①-1：応答特性①-1「直交する水平 2 方向の荷重が、応力として集中」

(2) 機器・配管系への影響が考えられる部位の抽出結果

水平 2 方向及び鉛直方向地震力の組合せの影響評価対象として抽出した耐震評価上の構成部位のうち、間接支持構造物のものについて、3 次元的な挙動による応答増幅の観点から機器・配管系への影響の可能性が想定される部位を抽出する。

燃料加工建屋の基礎スラブについては、水平 2 方向及び鉛直方向地震力の組合せにより応力集中する部位であり、水平 2 方向及び鉛直方向地震力の組合せによる応答値への影響がないため、機器・配管系への影響の可能性はない。

3.3 影響評価

荷重の組合せによる応答特性より影響が想定される部位として抽出された部位については、構造部材の発生応力等を適切に組合せることで、各部位の設計上の許容値に対する評価を実施し、各部位の耐震性への影響を評価する。

水平 2 方向及び鉛直方向地震力の組合せによる影響評価においては、水平 2 方向及び鉛直方向地震力を組合せる方法として、米国 REGULATORY GUIDE 1.92 の「2. Combining Effects Caused by Three Spatial Components of an Earthquake」を参考として、組合せ係数法(1.0:0.4:0.4)に基づいて地震力を設定する。なお、組合せる荷重又は応力としては、水平 1 方向及び鉛直方向地震力の組合せによる局部評価の荷重又は応力の算出結果を用いる。

3.4 影響評価結果

建物・構築物の水平 2 方向及び鉛直方向地震力の組合せによる影響評価結果は、「Ⅲ－2－3－1－1－1 別紙 1 燃料加工建屋の水平 2 方向及び鉛直方向地震力の組合せに関する影響評価結果」に示す。

3.5 まとめ

燃料加工建屋において、水平 2 方向及び鉛直方向地震力の組合せによる影響を受ける可能性がある耐震評価部位を抽出し、その部位における水平 2 方向及び鉛直方向地震力の組合せに対して影響評価を行った。その結果、水平 2 方向及び鉛直方向地震力の組合せによる応力が許容値を満足することを確認した。

以上より、水平 2 方向及び鉛直方向地震力の組合せについては、燃料加工建屋が有する耐震性への影響がないことを確認した。

Ⅲ－２－３－１－１－１

別紙 1 燃料加工建屋の水平 2 方向
及び鉛直方向地震力の組合せに関する
影響評価結果

目 次

	ページ
1. 構造概要	1
2. 基礎スラブの評価.....	2

1. 構造概要

本建屋は、地下3階、地上2階建てで、主体構造は鉄筋コンクリート造である。平面規模は主要部分で87.30m(NS)×88.30m(EW)であり、建屋の高さは基礎スラブ下端から45.97mである。

本建屋の主要耐震要素は、鉄筋コンクリート造の外壁及び一部の内壁である。また、基礎スラブはマンメイドロックを介して岩盤に設置されている。燃料加工建屋の概略平面図及び概略断面図は「Ⅲ-2-1-1-1-1-1 燃料加工建屋の地震応答計算書」に示す。

2. 基礎スラブの評価

S_s地震時を対象として、直交する水平2方向の荷重が、応力として集中する部位である燃料加工建屋の基礎スラブについて、水平2方向及び鉛直方向地震力の組合せによる影響評価を実施する。

基礎スラブについて、基準地震動S_sによる地震力を水平2方向及び鉛直方向に作用させ、FEMモデルを用いた弾性応力解析を実施する。FEM解析による断面の評価は、「Ⅲ-2-1-1-1-1-2 燃料加工建屋の耐震計算書」に基づくこととする。

地震荷重は、「Ⅲ-2-1-1-1-1-1 燃料加工建屋の地震応答計算書」のうち、基準地震動S_sにより算定される地震力を用いる。

地震荷重以外の荷重については「Ⅲ-2-1-1-1-1-2 燃料加工建屋の耐震計算書」に基づいて評価を実施する。

荷重の組合せは「Ⅲ-2-1-1-1-1-2 燃料加工建屋の耐震計算書」にて設定されている荷重及び荷重の組合せを用いる。

基礎スラブのモデル化においては上部構造の拘束を考慮し、シェル要素にてモデル化する。また、基礎スラブ底面に水平方向及び鉛直方向の地盤ばねを設ける。なお、基礎スラブ底面に設置した地盤ばねについては、引張力が発生したときに浮上りを考慮する。解析モデルの節点数は8226、要素数は9175である。解析モデルを第2.-1図に示す。コンクリートの物性値を第2.-1表に鉄筋コンクリートの単位体積重量を第2.-2表に示す。

評価方法は、軸力及び曲げモーメントと面外せん断力に対して応力評価を行い、発生する応力が「原子力施設鉄筋コンクリート構造計算規準・同解説((社)日本建築学会, 2005)」に基づく許容限界を超えないことを確認する。

評価結果を記載する要素の位置(許容限界に対する解析結果の割合が最大となる要素)を第2.-2図及び第2.-3図、評価結果を第2.-3表及び第2.-4表に示す。

評価の結果、S_s地震時における水平2方向及び鉛直方向地震力の組合せによる発生曲げモーメント及び発生面外せん断力がそれぞれの許容限界を超えないことを確認した。

以上のことから、水平2方向及び鉛直方向地震力の組合せに対し、基礎スラブが有する耐震性への影響はないことを確認した。

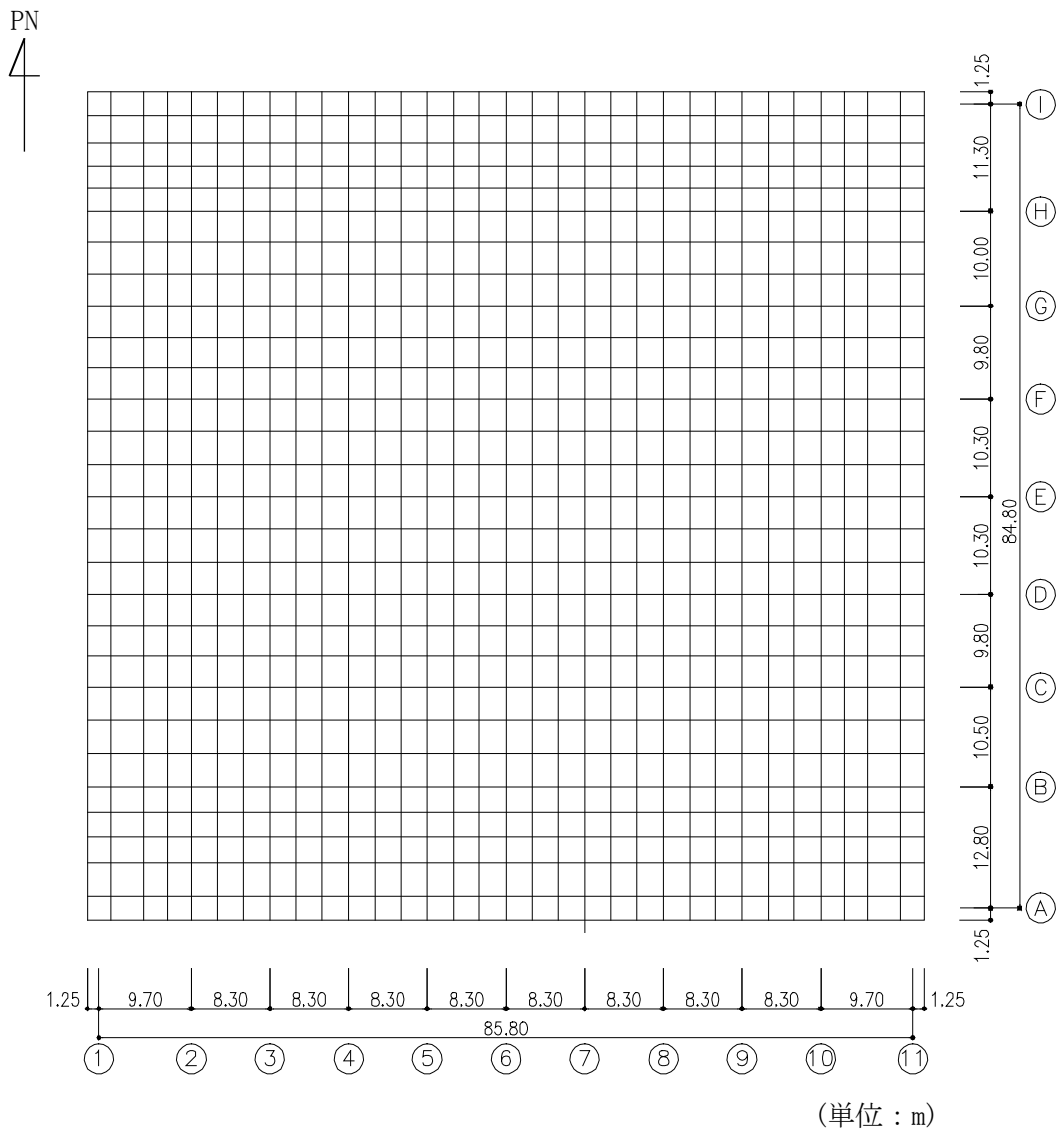

第 2.-1 図 基礎スラブの解析モデル

第2.-1表 コンクリートの物性値

設計基準強度 Fc (N/mm ²)	ヤング係数 Ec (N/mm ²)	ポアソン比 ν
30	2.44×10 ⁴	0.2

第2.-2表 鉄筋コンクリートの単位体積重量

単位体積重量 (kN/m ³)
24

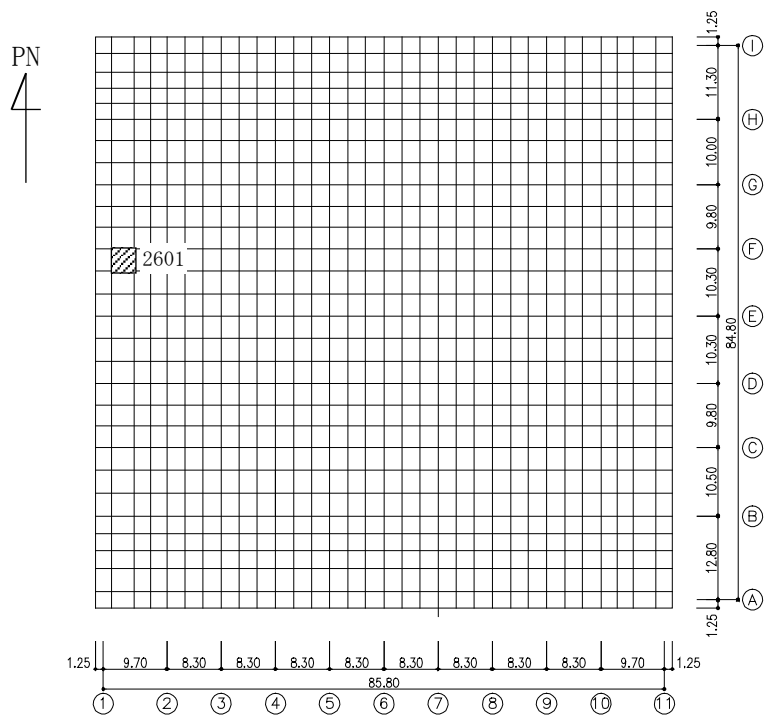

(a) NS 方向
(要素 No. 2601)

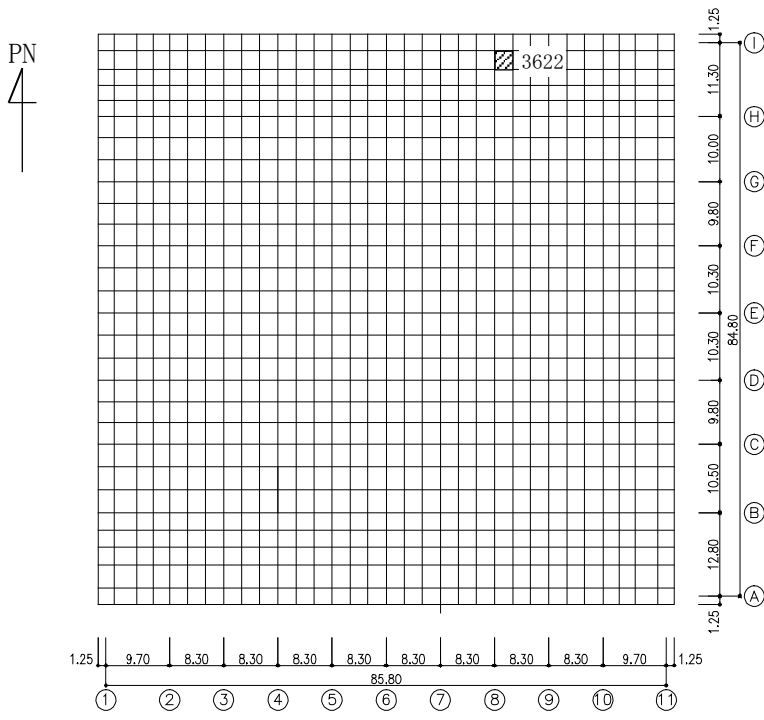

(b) EW 方向
(要素 No. 3622)

第 2.-2 図 軸力及び曲げモーメントに対する評価結果を示す要素の位置図

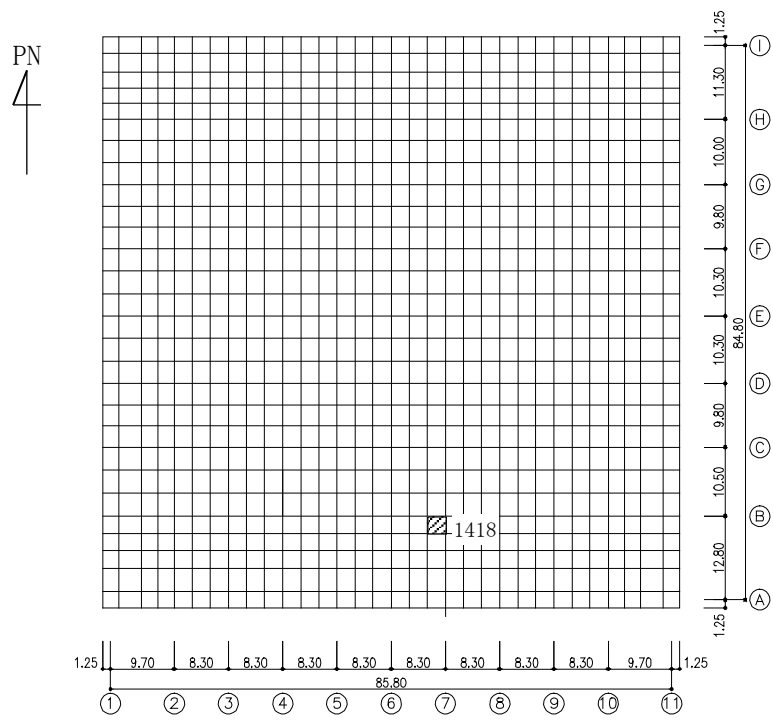

(a) NS 方向
(要素 No. 1418)

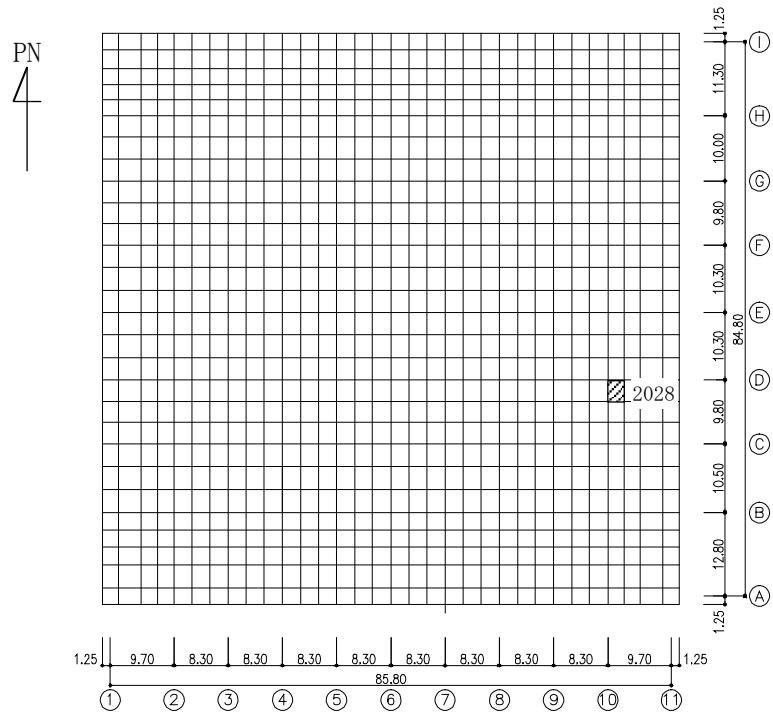

(b) EW 方向
(要素 No. 2028)

第 2.-3 図 面外せん断応力に対する評価結果を示す要素の位置図

第2.-3表 軸力及び曲げモーメントに対する評価結果

方向	解析結果		許容値 (kN・m/m)	検定比	判定
	要素番号	発生曲げモーメント (kN・m/m)			
NS	2601	3526	5387	0.655	OK
EW	3622	3147	4187	0.752	OK

- 注記 1：許容値は曲げ終局強度を示す。
 2：検定比＝(発生曲げモーメント)/(許容値)
 3：軸力は圧縮を正とする。

第2.-4表 面外せん断力に対する評価結果

方向	解析結果		許容値 (kN/m)	検定比	判定
	要素番号	発生面外せん断力 (kN/m)			
NS	1418	7062	8063	0.876	OK
EW	2028	7704	7918	0.973	OK

- 注記 1：許容値は面外せん断終局強度を示す。
 2：検定比＝(発生面外せん断力)/(許容値)

別紙4-17

建物及び屋外機械基礎の一関東評価 用地震動(鉛直)に関する影響評価結 果

本添付書類は、別で定める方針に沿った評価・計算を示す書類であり、結果を示すものであることから、発電炉との比較は行わない。

目 次

	ページ
1. 概要	1
2. 一関東評価用地震動（鉛直）の概要	2
3. 影響評価方針	4
4. 評価対象部位の抽出と評価方法	6
4.1 評価対象部位の抽出	6
4.2 評価対象部位の評価方法	8
5. まとめ	9
III-2-4-1-1-1-1 別紙1 燃料加工建屋の一関東評価用地震動（鉛直）に関する影響評価結果	

1. 概要

本資料は、「Ⅲ－１－１ 耐震設計の基本方針」に基づき、燃料加工建屋の耐震評価において、一関東評価用地震動（鉛直）を考慮した場合の影響について、以下の添付書類とあわせて説明するものである。

影響評価の方法については、各計算書に示す耐震評価結果に、鉛直方向の地震荷重として一関東評価用地震動（鉛直）による影響を考慮した比率を乗じ、その評価結果が許容限界の範囲内に留まることを確認する。影響評価の方法についての詳細は「3. 影響評価方針」に示す。

本資料では、一関東評価用地震動（鉛直）を用いた影響評価を行うにあたって、評価対象部位の抽出とその評価方法を示すとともに、燃料加工建屋の影響評価結果を示す。なお、燃料加工建屋の影響評価結果については、本文においては概要のみを示すこととし、その詳細については別紙に示す。

- ・「Ⅲ－２－１－１－１－１－１ 燃料加工建屋の地震応答計算書」
- ・「Ⅲ－２－１－１－１－１－２ 燃料加工建屋の耐震計算書」

2. 一関東評価用地震動（鉛直）の概要

影響評価に用いる一関東評価用地震動（鉛直）について、解放基盤表面位置で一関東評価用地震動（鉛直）の設計用応答スペクトルを、基準地震動 S_s の設計用応答スペクトルと併せて第2.-1図に、設計用模擬地震波の加速度時刻歴波形を第2.-2図に示す。

事業変更許可申請書に示すとおり、一関東評価用地震動（鉛直）は、一関東観測点における岩手・宮城内陸地震の水平方向の地震観測記録の応答スペクトルに、水平方向に対する鉛直方向の地震動の比率として2/3を乗じた応答スペクトルから、一関東観測点における岩手・宮城内陸地震で得られた鉛直方向の地中記録の位相を用いて作成した地震動である。

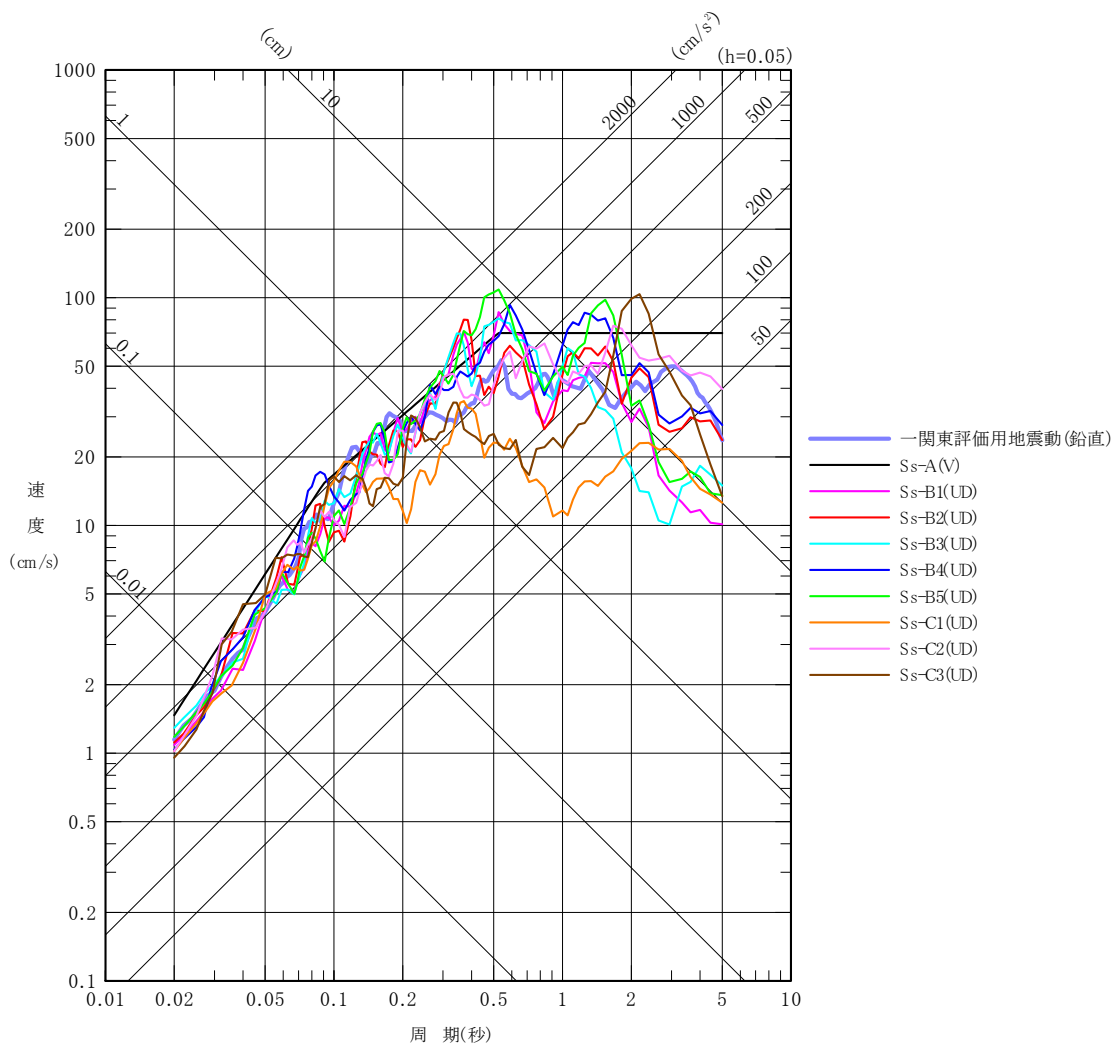

第2.-1図 一関東評価用地震動（鉛直）の設計用応答スペクトル

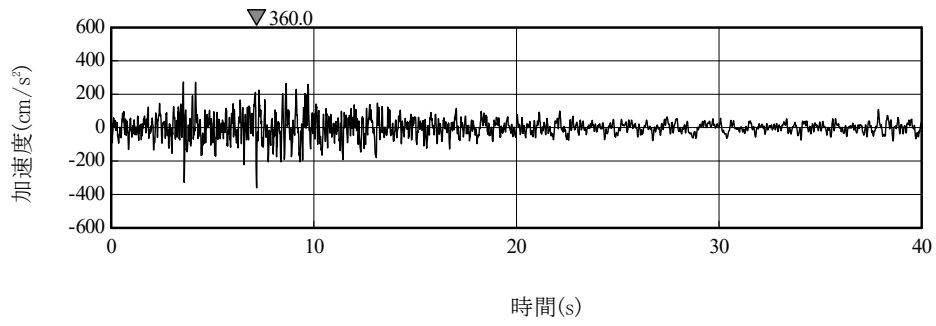

第 2. -2 図 一関東評価用地震動（鉛直）の加速度時刻歴波形

3. 影響評価方針

本章では、燃料加工建屋の耐震評価において、鉛直方向の地震荷重として一関東評価用地震動（鉛直）及び一関東評価用地震動（鉛直）に対して係数0.5を乗じた地震動（以下、「 $0.5 \times$ 一関東評価用地震動（鉛直）」という。）を考慮した場合の影響評価の方針について示す。

計算書に示す耐震評価結果は、 S_s 地震時に対する評価及び S_d 地震時に対する評価において地盤物性のばらつきを考慮し、水平方向及び鉛直方向の各地震力を包絡した結果となっている。

そこで、影響評価の方法は、評価対象部位に対して、一関東評価用地震動（鉛直）、または $0.5 \times$ 一関東評価用地震動（鉛直）による影響を考慮した割増係数を、計算書に示す地盤物性のばらつきを考慮した耐震評価結果（検定比）に乘じ、その検定比が1.000を超えないことで保守的に確認することを基本とした。なお、割増係数については、 S_s 地震時に対する評価及び S_d 地震時に対する評価それぞれについて基本ケースの解析結果による応答比率から算出する。具体的には、 S_s 地震時に対する評価については、燃料加工建屋の応答解析モデルに、基準地震動 S_s （鉛直）を入力した場合に対する一関東評価用地震動（鉛直）を入力した場合のそれぞれの最大応答値による応答比率から算出する。 S_d 地震時に対する評価については、燃料加工建屋の応答解析モデルに、弾性設計用地震動 S_d （鉛直）を入力した場合に対する $0.5 \times$ 一関東評価用地震動（鉛直）を入力した場合のそれぞれの最大応答値の応答比率から算出する。基準地震動 S_s （鉛直）及び弾性設計用地震動 S_d （鉛直）の最大応答値については全波をそれぞれ入力した場合の各々の波に対する最大応答値の包絡値を示す。

また、本検討は、鉛直方向の影響検討であることから、水平方向の地震力が寄与する部分への割増しは不要であるが、保守的に水平方向と鉛直方向の両方向の地震力を考慮した検定比に対して、一律割増しを行う。

ここで、一関東評価用地震動（鉛直）及び $0.5 \times$ 一関東評価用地震動（鉛直）による地震応答解析に用いる応答解析モデルは、「Ⅲ-2-1-1-1-1-1 燃料加工建屋の地震応答計算書」に示す地震応答解析モデル（鉛直方向）とする。

評価対象部位は、計算書において耐震評価を実施している部位のうち、鉛直方向の地震力の影響を受ける部位とし、詳細は「4.1 評価対象部位の抽出」に示す。

抽出した評価対象部位に対する評価方法の詳細は、「4.2 評価対象部位の評価方法」に示す。

また、割増係数を乗じた検定比が1.000を超える場合、即ち、安全上支障がないと言えない場合は、詳細評価として、基準地震動 $S_s - C4$ （水平）と一関東評価用地震動（鉛直）、または弾性設計用地震動 S_d （水平）と $0.5 \times$ 一関東評価用地震動（鉛直）を組み合わせた地震荷重を用いた応力解析による評価を実施する。

上記を踏まえた、評価フローを第3.-1図に示す。

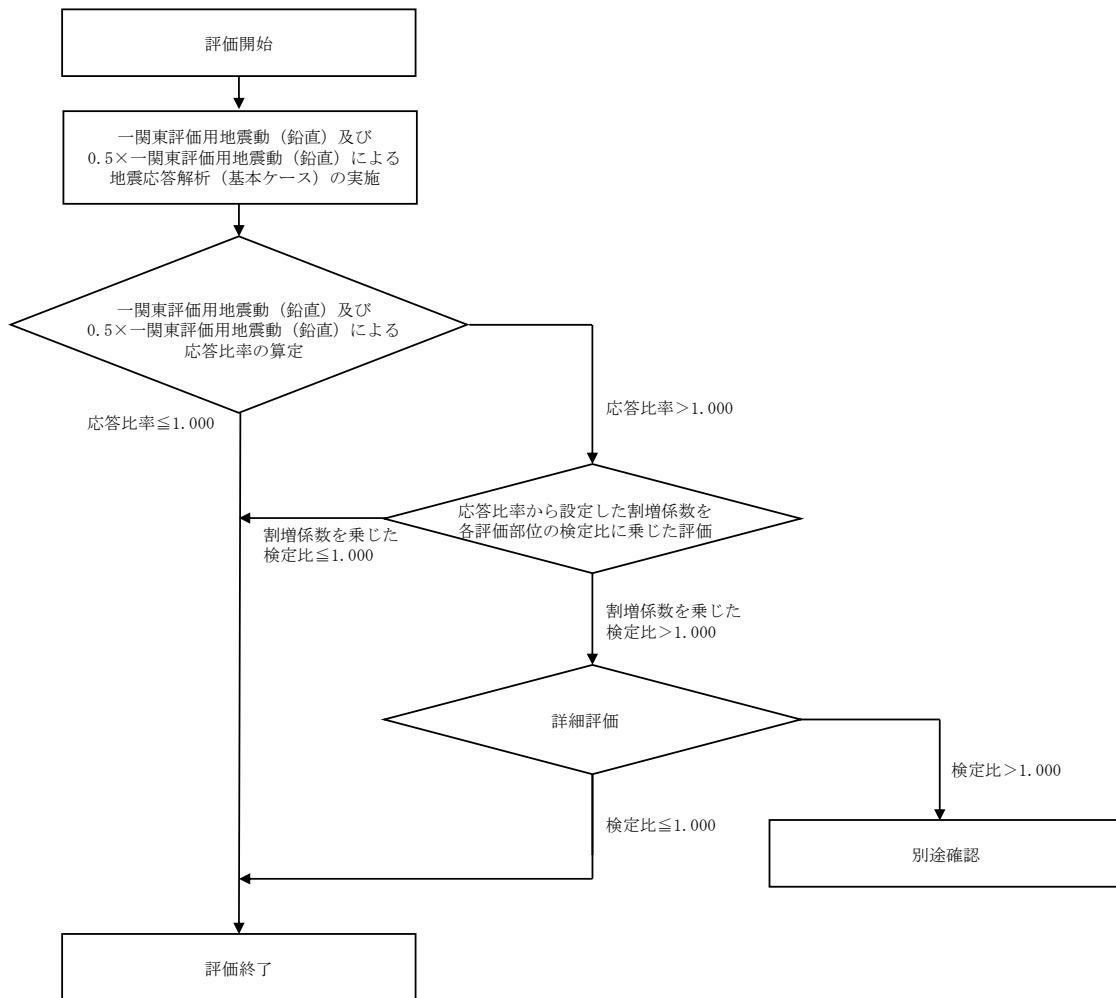

第3.-1図 評価フロー

4. 評価対象部位の抽出と評価方法

4.1 評価対象部位の抽出

「3. 影響評価方針」に示すとおり、評価対象部位は、計算書において耐震評価を実施している部位のうち、鉛直方向の地震力の影響を受ける部位とする。

計算書において耐震評価結果を示す部位としては、耐震壁、地盤（接地圧）、基礎スラブ、Sクラスの壁及び床*が存在する。このうち、耐震評価において鉛直方向の地震荷重を組み合わせる耐震評価を行っている、地盤（接地圧）、基礎スラブ、Sクラスの壁及び床を本評価における評価対象部位として抽出した。

耐震壁、並びにSクラスの壁である重要区域の壁については、S s地震時に対する評価において、水平方向の地震荷重により求まる各層の最大せん断ひずみ度が許容限界を超えないことを確認することで、構造強度、機能維持の確認が可能であり、鉛直方向の地震荷重は組み合わせていない。以上のことから、耐震壁及び重要区域の壁のS s地震時に対する評価については本評価の対象外とする。

また、Sクラスの床についてはS d地震時に対する評価及びS s地震時に対する評価の判定値は短期許容応力度であり、弾性設計用地震動S dによる地震力よりも基準地震動S sによる地震力の方が大きいことから、S s地震時の評価にS d地震時の評価が包含されるため、本評価ではS s地震時の評価を対象とする。

燃料加工建屋の評価対象部位及び応答比率の算定に用いる地震動の整理結果を第4.1-1表に示す。

注記 *：重要区域の壁及び床

第4.1-1表 評価対象部位及び応答比率の算定に用いる地震動の整理結果

施設区分	評価対象部位及び 応答比率の算定に用いる地震動 建物・構築物名称		地盤 (接地圧)	基礎スラブ	耐震壁	Sクラス壁		Sクラス床	
			基準地震動Ss (鉛直)と 一関東評価用地震動 (鉛直)	基準地震動Ss (鉛直)と 一関東評価用地震動 (鉛直)	基準地震動Ss (鉛直)と 一関東評価用地震動 (鉛直)	基準地震動Ss (鉛直)と 一関東評価用地震動 (鉛直)	弾性設計用地震動Sd (鉛直)と 0.5×一関東評価用地震動 (鉛直)	基準地震動Ss (鉛直)と 一関東評価用地震動 (鉛直)	弾性設計用地震動Sd (鉛直)と 0.5×一関東評価用地震動 (鉛直)
加工施設	燃料加工建屋	PA	○	○	○*1	○*1	○	○	○*2

○：対象建屋に当該評価対象部位が存在する場合

一：対象建屋に当該評価対象部位が存在しない場合

注記 *1：基準地震動Ssによる地震力に対する評価において、水平方向の地震荷重により求まる各層の最大せん断ひずみ度が許容限界を超えないことを確認することで、構造強度、機能維持の確認が可能であり、鉛直方向の地震荷重は考慮しないため本検討の対象外とする。

*2：Sd地震時及びSs地震時に対する評価の判定値は短期許容応力度であり、弾性設計用地震動Sdによる地震力よりも基準地震動Ssによる地震力の方が上回ることから、Ss地震時の評価に包含される。

4.2 評価対象部位の評価方法

① 地盤（接地圧）

地盤（接地圧）については、 S_s 地震時に対する評価として、水平地震力及び鉛直地震力の組合せにより算出していることから、基礎スラブの要素の最大応答軸力の応答比率（一関東評価用地震動（鉛直）/基準地震動 S_s （鉛直））を割増係数として設定し、計算書に示す最大接地圧の検定比に乗じて検定比が1.000を超えないことを確認する。

② 基礎スラブ

基礎スラブについては、 S_s 地震時に対する評価として、上部構造からの水平地震力及び鉛直地震力の組合せ応力を考慮することから、基礎スラブの直上の要素における最大応答軸力の応答比率（一関東評価用地震動（鉛直）/基準地震動 S_s （鉛直））の最大値を割増係数として設定し、計算書に示す応力評価結果の検定比に乗じて検定比が1.000を超えないことを確認する。

③ Sクラスの壁及び床

a. Sクラスの壁

Sクラスの壁である重要区域の壁については、 S_d 地震時に対する評価として、水平地震力及び鉛直地震力の組合せ応力を考慮することから、重要区域の壁の位置する要素における最大応答軸力の応答比率（ $0.5 \times$ 一関東評価用地震動（鉛直）/弾性設計用地震動 S_d （鉛直））の最大値を割増係数として設定し、計算書に示す応力評価結果の検定比に乗じて検定比が1.000を超えないことを確認する。

b. Sクラスの床

Sクラスの床については、 S_s 地震時に対する評価として、鉛直方向の地震荷重として慣性力を考慮することから、Sクラスの床の位置する質点における鉛直方向の最大応答加速度の応答比率（一関東評価用地震動（鉛直）/基準地震動 S_s （鉛直））の最大値を割増係数として設定し、計算書に示す応力評価結果の検定比に乗じて検定比が1.000を超えないことを確認する。

なお、①～③の評価において、応答比率の最大値が1.000を超えない場合は、その時点で評価終了とする。また、割増係数に乗じた検定比が1.000を超える場合は、詳細評価として、水平方向の基準地震動 $S_s - C_4$ と一関東評価用地震動（鉛直）、または水平方向の弾性設計用地震動 $S_d - C_4$ と $0.5 \times$ 一関東評価用地震動（鉛直）を組み合わせた地震荷重を用いた応力解析による評価を実施することとし、その評価方法は、計算書の評価方法に倣うものとする。

5. まとめ

燃料加工建屋について、一関東評価用地震動（鉛直）及び $0.5 \times$ 一関東評価用地震動（鉛直）の影響評価結果の概要を第5.-1表に示す。（影響評価結果の詳細は別紙を参照。）

燃料加工建屋の評価対象部位について、応答比率が1.000を超えないこと、または応答比率が1.000を超える場合は、割増係数を乗じた検定比が1.000を超えないことを確認した。

以上のことから、燃料加工建屋の耐震評価について、鉛直方向の地震荷重として一関東評価用地震動（鉛直）及び $0.5 \times$ 一関東評価用地震動（鉛直）を考慮した場合においても影響はなく、安全上支障がないことを確認した。

第5.-1表 一関東評価用地震動（鉛直）及び0.5×一関東評価用地震動（鉛直）の
影響評価結果（検定比一覧）

申請 回次	建物・構築物名称		影響評価結果*1*2			
			地盤 (接地圧)	基礎スラブ	Sクラスの 壁	Sクラスの 床
加工施設	燃料加工建屋	PA	影響なし	影響なし	影響なし (0.844)	影響なし (0.795)

注記 *1：応答比率が1.000を超えない場合，又は応答比率が1.000を超える場合でも割増係数を考慮した検定比が1.000を超えない場合は，「影響なし」と表記する。

*2：各計算書に示す応力評価結果の検定比に応答比率から設定した割増係数を乗じた時の値を示す。

Ⅲ－２－４－１－１－１－１

別紙１ 燃料加工建屋の一関東評価
用地震動（鉛直）に関する影響評価
結果

目 次

	ページ
1. 概要	1
2. 一関東評価用地震動（鉛直）による入力地震動	2
3. 応答比率の算定	4
4. 評価結果	8

1. 概要

本資料は、「Ⅲ－２－４－１－１－１－１ 建物及び屋外機械基礎の一関東評価用地震動（鉛直）に関する影響評価結果」本文の「3. 影響評価方針」に基づき、燃料加工建屋の耐震評価における鉛直方向の地震力の影響を受ける評価対象部位について、鉛直方向の地震荷重として一関評価用地震動（鉛直）及び0.5×一関東評価用地震動（鉛直）を考慮した場合の影響評価結果の詳細を示す。

2. 一関東評価用地震動（鉛直）による入力地震動

本文の「3. 影響評価方針」に示すとおり、割増係数の算出に用いる応答比率を算定するために、一関東評価用地震動（鉛直）及び $0.5 \times$ 一関東評価用地震動（鉛直）を用いた鉛直方向の地震応答解析（基本ケース）を実施する。

一関東評価用地震動（鉛直）について、燃料加工建屋の鉛直方向の入力地震動として用いる、基礎底面位置（T. M. S. L. 31. 53m）における地盤応答の加速度応答スペクトルを、基準地震動 S_s の同位置における地盤応答の加速度応答スペクトルと併せて第 2. -1 図に示す。

なお、鉛直方向の入力地震動は基本ケースの地盤物性を用い、「Ⅲ-2-1-1-1-1-1 燃料加工建屋の地震応答計算書」に示す手法と同様に、1次元波動論に基づき、解放基盤表面で定義される一関東評価用地震動（鉛直）に対する建屋基礎底面レベルでの地盤の応答として評価したものである。

また、 $0.5 \times$ 一関東評価用地震動（鉛直）における、基礎底面位置（T. M. S. L. 31. 53m）における地盤応答の加速度応答スペクトルを、弾性設計用地震動 S_d の同位置における地盤応答の加速度応答スペクトルと併せて第 2. -2 図に示す。

第 2. -1 図、第 2. -2 図より、一関東評価用地震動（鉛直）、 $0.5 \times$ 一関東評価用地震動（鉛直）の加速度応答を比較すると明瞭なピークが異なっている部分（ $0.1s \sim 0.2s$ の間）があるが、これは地盤の非線形性による地盤物性の違いにより生じている。

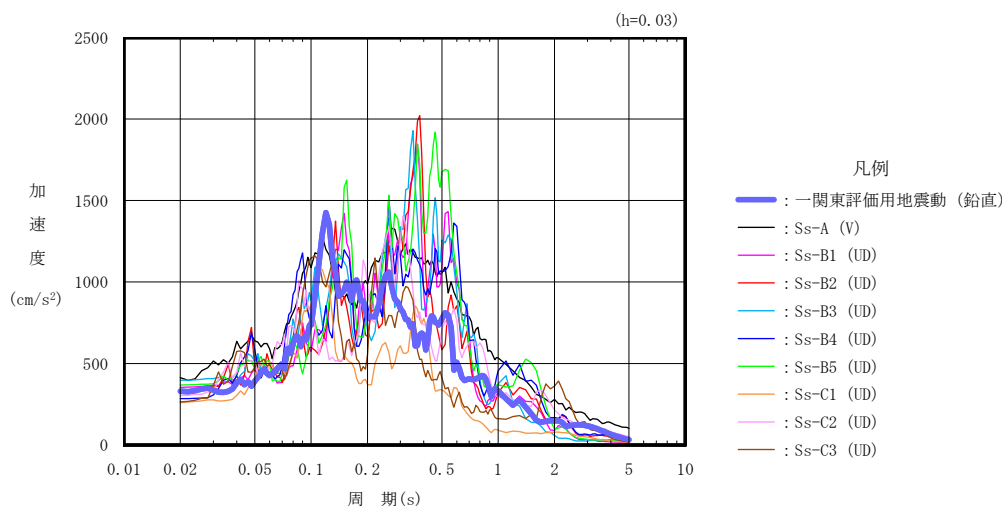

第 2. -1 図 一関東評価用地震動（鉛直）による入力地震動の加速度応答スペクトル
(T. M. S. L. 31. 53m)

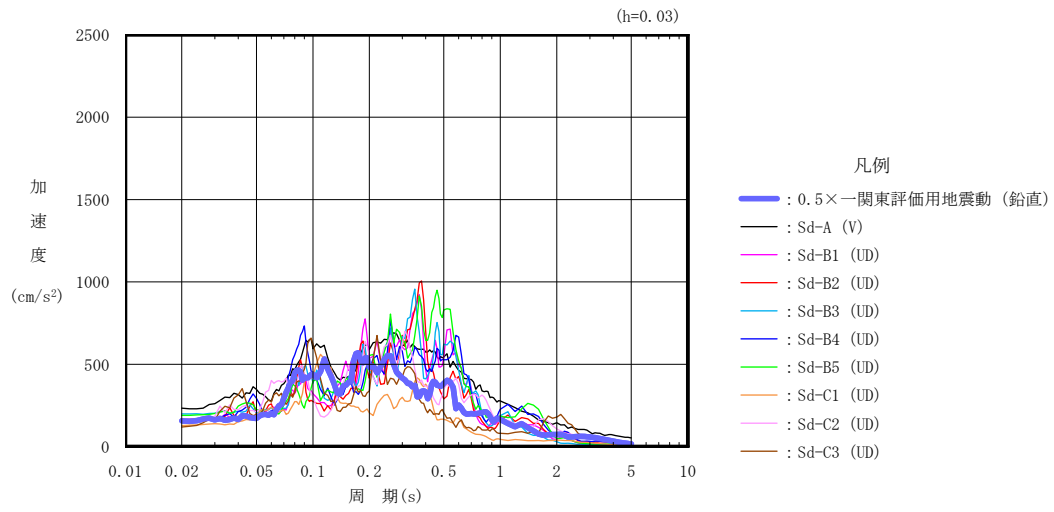

第 2. -2 図 0.5×一関東評価用地震動 (鉛直) による入力地震動の加速度応答スペクトル
(T. M. S. L. 31. 53m)

3. 応答比率の算定

一関東評価用地震動（鉛直）及び $0.5\times$ 一関東評価用地震動（鉛直）による鉛直方向の地震応答解析は、「Ⅲ-2-1-1-1-1-1 燃料加工建屋の地震応答計算書」に示す鉛直方向の地震応答解析モデルを用いる。第3.-1図に地震応答解析モデル（鉛直方向）を示す。

基準地震動 S_s （鉛直）の全波と一関東評価用地震動（鉛直）による鉛直方向の地震応答解析結果の最大応答値（基本ケース）の比較、及び本文の「3. 影響評価方針」に示した方法で算定した応答比率を第3.-1表～第3.-2表に示す。

また、弾性設計用地震動 S_d （鉛直）の全波と $0.5\times$ 一関東評価用地震動（鉛直）による鉛直方向の地震応答解析結果の最大応答値（基本ケース）の比較、及び本文の「3. 影響評価方針」に示した方法で算定した応答比率を第3.-3表～第3.-4表に示す。

なお、基準地震動 S_s （鉛直）及び弾性設計用地震動 S_d （鉛直）による最大応答値（基本ケース）については全波をそれぞれ入力した場合の各々の波に対する最大応答値の包絡値を示す。

基準地震動 S_s （鉛直）による最大応答値に対する一関東評価用地震動（鉛直）による最大応答値の応答比率は第3.-1表～第3.-2表より、最大応答加速度では $0.794\sim 1.036$ であり、最大応答軸力では $0.893\sim 1.023$ である。

また、弾性設計用地震動 S_d （鉛直）による最大応答値に対する $0.5\times$ 一関東評価用地震動（鉛直）による最大応答値の応答比率は第3.-3表～第3.-4表より、最大応答加速度では $0.790\sim 1.044$ であり、最大応答軸力では $0.866\sim 1.007$ である。

(単位：m)

T.M.S.L. 77.50

T.M.S.L. 70.20

T.M.S.L. 62.80

T.M.S.L. 56.80

T.M.S.L. 50.30

T.M.S.L. 43.20

T.M.S.L. 35.00

T.M.S.L. 34.23

T.M.S.L. 31.53

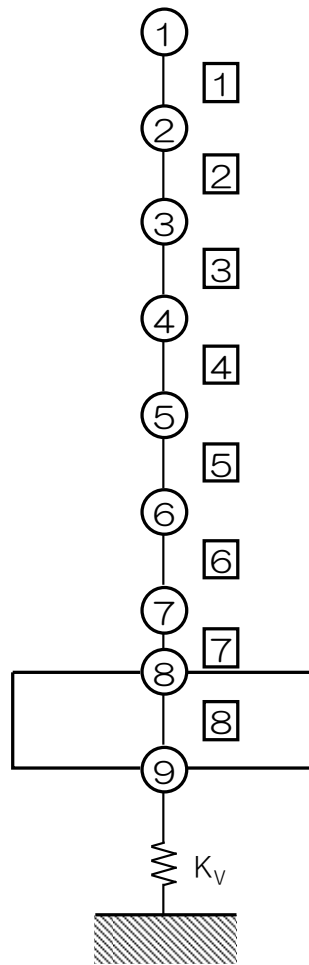

- 注記 1：○数字は質点番号を示す。
2：□数字は要素番号を示す。
3： K_V は底面鉛直ばねを示す。

第3.-1図 地震応答解析モデル (鉛直方向)

第3.-1表 基準地震動S_s（鉛直）と一関東評価用地震動（鉛直）の
最大応答加速度の比較

T. M. S. L. (m)	質点番号	最大応答加速度 (cm/s ²) * ¹		応答比率* ² (②/①)
		①基準地震動S _s (鉛直) 全波包絡	②一関東評価用 地震動 (鉛直)	
77.50	1	609	541	0.888
70.20	2	571	538	0.942
62.80	3	526	522	0.993
56.80	4	488	506	1.036
50.30	5	476	478	1.003
43.20	6	460	428	0.931
35.00	7	438	354	0.810
34.23	8	437	351	0.805
31.53	9	435	345	0.794

注記 *1：基本ケースの結果，網掛けは最大値を示す

*2：小数第4位を保守的に切上げ

第3.-2表 基準地震動S_s（鉛直）と一関東評価用地震動（鉛直）
の最大応答軸力の比較

T. M. S. L. (m)	要素番号	最大応答軸力 (×10 ⁴ kN) * ¹		応答比率* ² (②/①)
		①基準地震動S _s (鉛直) 全波包絡	②一関東評価用 地震動 (鉛直)	
77.50	1	10.82	9.67	0.893
70.20		30.04	27.83	
62.80	3	50.75	48.44	0.955
56.80	4	71.51	70.63	0.988
50.30		92.53	94.62	
43.20	6	116.00	117.67	1.015
35.00	7	132.81	131.32	0.989
34.23		144.80	141.00	
31.53	8	144.80	141.00	0.974

注記 *1：基本ケースの結果，網掛けは最大値を示す

*2：小数第4位を保守的に切上げ

第3.-3表 弾性設計用地震動 S d (鉛直) と0.5×一関東評価用地震動 (鉛直) の
最大応答加速度の比較

T. M. S. L. (m)	質点番号	最大応答加速度 (cm/s ²) * ¹		応答比率* ² (②/①)
		①弾性設計用地震動Sd (鉛直) 全波包絡	②0.5×一関東評価用 地震動 (鉛直)	
77.50	1	307	269	0.874
70.20	2	288	263	0.912
62.80	3	264	256	0.969
56.80	4	237	247	1.044
50.30	5	232	232	1.002
43.20	6	224	204	0.915
35.00	7	218	174	0.796
34.23	8	218	173	0.794
31.53	9	217	171	0.790

注記 *1: 基本ケースの結果, 網掛けは最大値を示す

*2: 小数第4位を保守的に切上げ

第3.-4表 弾性設計用地震動 S d (鉛直) と0.5×一関東評価用地震動 (鉛直) の
最大応答軸力の比較

T. M. S. L. (m)	要素番号	最大応答軸力 (×10 ⁴ kN) * ¹		応答比率* ² (②/①)
		①弾性設計用地震動Sd (鉛直) 全波包絡	②0.5×一関東評価用 地震動 (鉛直)	
77.50	1	5.48	4.74	0.866
70.20				
62.80	3	25.63	23.69	0.925
56.80				
50.30	5	46.60	46.21	0.992
43.20				
35.00	7	63.65	63.63	1.000
34.23				
31.53	8	69.40	68.16	0.983

注記 *1: 基本ケースの結果, 網掛けは最大値を示す

*2: 小数第4位を保守的に切上げ

4. 評価結果

燃料加工建屋について地盤（接地圧）、基礎スラブ、重要区域の壁、重要区域の床の評価を行った。なお、地盤（接地圧）、基礎スラブ、重要区域の床については基準地震動 S_s 及び一関東評価用地震動（鉛直）に対する評価を、重要区域の壁については弾性設計用地震動 S_d 及び $0.5 \times$ 一関東評価用地震動（鉛直）に対する評価を実施した。

鉛直方向の地震力の影響を受ける評価対象部位について、以下のとおり一関東評価用地震動（鉛直）及び $0.5 \times$ 一関東評価用地震動（鉛直）の影響評価結果を示す。

(1) 地盤（接地圧）

地盤（接地圧）については、鉛直方向の地震荷重として軸力を考慮することから、基礎スラブが位置する T.M.S.L. 31.53m～34.23m（要素番号8）の最大応答軸力の応答比率を割増係数として設定する。第4.-1表に応答比率及び割増係数を示す。

第4.-1表より、応答比率は0.974であり、1.000を超えないことから、地盤（接地圧）の評価に及ぼす影響がないことを確認した。

(2) 基礎スラブ

基礎スラブは、鉛直方向の地震荷重として上部構造から基礎への軸力を考慮することから、基礎スラブ上層 T.M.S.L. 34.23m～35.00m（要素番号7）の最大応答軸力の応答比率を割増係数として設定する。第4.-2表に応答比率及び割増係数を示す。

第4.-2表より、応答比率は0.989であり、1.000を超えないことから、基礎スラブの耐震評価に及ぼす影響がないことを確認した。

(3) 重要区域の壁

重要区域の壁は、鉛直方向の地震荷重として軸力を考慮することから、重要区域の壁が位置する T.M.S.L. 35.00m～50.30m（要素番号5～要素番号6）の最大応答軸力の応答比率の最大値を割増係数として設定する。第4.-3表に応答比率及び割増係数を示す。

第4.-3表より、応答比率は0.992～1.007であり、要素番号6で応答比率が1.000を超えたことから、割増係数を1.007とし、その値を乗じた評価結果を第4.-4表に示す。第4.-4表より、耐震計算書に示す地盤物性のばらつきを考慮した応力評価結果の検定比に割増係数を乗じた場合においても、検定比は最大で0.844であり、検定比が1.000を超えないことを確認した。

(4) 重要区域の床

重要区域の床は、鉛直方向の地震荷重として慣性力を考慮することから、重要区域の床が位置するT. M. S. L. 35. 00m～50. 30m（質点番号5～質点番号7）の鉛直方向の最大応答加速度の応答比率の最大値を割増係数として設定する。第4. -5表に応答比率及び割増係数を示す。

第4. -5表より、応答比率は0. 810～1. 003であり、質点番号5で応答比率が1. 000を超えたことから、割増係数を1. 003とし、その値を乗じた評価結果を第4. -6表に示す。第4. -6表より、耐震計算書に示す地盤物性のばらつきを考慮した応力評価結果の検定比に割増係数を乗じた場合においても、検定比は最大で0. 795（EW方向の曲げモーメントに対する検定比）であり、検定比が1. 000を超えないことを確認した。

以上より、燃料加工建屋の耐震評価について、鉛直方向の地震荷重として一関東評価用地震動（鉛直）及び0. 5×一関東評価用地震動（鉛直）を考慮した場合においても、安全上支障がないことを確認した。

第4.-1表 基準地震動 S_s (鉛直) と一関東評価用地震動 (鉛直) の
最大応答軸力の応答比率及び割増係数 (地盤 (接地圧))

T. M. S. L. (m)	要素 番号	最大応答軸力 ($\times 10^4 \text{kN}$) * ¹		応答比率* ² (②/①)	割増 係数* ³	割増係数を 乗じた評価 の要否
		①基準地震動 S_s (鉛直) 全波包絡	②一関東評価 用地震動 (鉛直)			
34.23	8	144.80	141.00	0.974	-	不要
31.53						

注記 *1: 基本ケースの結果, 網掛けは最大値を示す

*2: 小数第4位を保守的に切上げ

*3: 応答比率が1.000を超えない場合は「-」とする

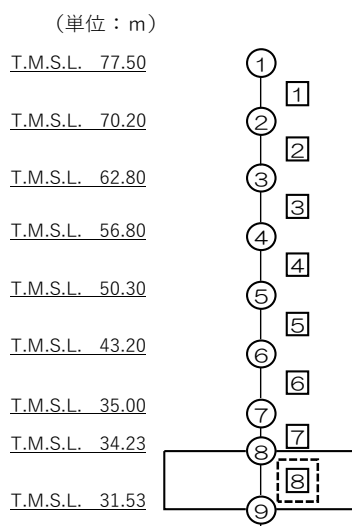

注記 1: ○数字は質点番号を示す。

2: □数字は要素番号を示す。

3: 破線囲みは該当する要素番号を示す。

第4.-2表 基準地震動 S_s (鉛直) と一関東評価用地震動 (鉛直) の
最大応答軸力の応答比率及び割増係数 (基礎スラブ)

T. M. S. L. (m)	要素 番号	最大応答軸力 (×10 ⁴ kN) * ¹		応答比率* ² (②/①)	割増 係数* ³	割増係数を 乗じた評価 の要否
		①基準地震動 S _s (鉛直) 全波包絡	②一関東評価 用地震動 (鉛直)			
35.00	7	132.81	131.32	0.989	-	不要
34.23						

注記 *1: 基本ケースの結果, 網掛けは最大値を示す

*2: 小数第4位を保守的に切上げ

*3: 応答比率が1.000を超えない場合は「-」とする

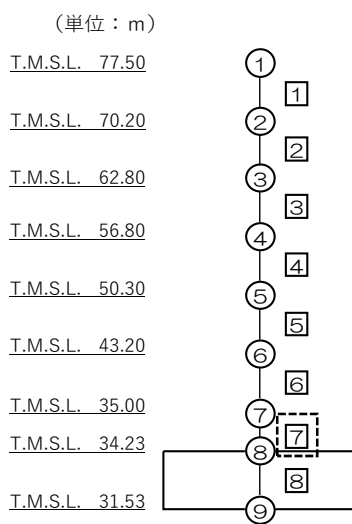

注記 1: ○数字は質点番号を示す。

2: □数字は要素番号を示す。

3: 破線囲みは該当する要素番号を示す。

第4.-3表 弾性設計用地震動 S d (鉛直) と 0.5×一関東評価用地震動 (鉛直) の
最大応答軸力の応答比率及び割増係数 (重要区域の壁)

T. M. S. L. (m)	要素 番号	最大応答軸力 (×10 ⁴ kN) * ¹		応答比率* ² (②/①)	割増 係数* ³	割増係数 を乗じた 評価の要 否
		①弾性設計用地 震動 S d (鉛直) 全波包絡	②0.5×一関東 評価用地震動 (鉛直)			
50.30	5	46.60	46.21	0.992	1.007	要
43.20		56.85	57.23	1.007		
35.00	6					

注記 *1: 基本ケースの結果, 網掛けは最大値を示す

*2: 小数第4位を保守的に切上げ

*3: 応答比率が1.000を超えない場合は「-」とする

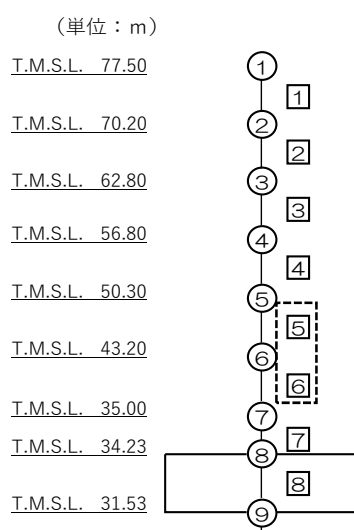

注記 1: ○数字は質点番号を示す。

2: □数字は要素番号を示す。

3: 破線囲みは該当する要素番号を示す。

第4.-4表 重要区域の壁の評価結果*1,*2

方向	部位	評価 鉄筋	解析結果		許容値		① 検定比*3	② 割増係数	①×② 検定比*4	判定
	標高 T. M. S. L. (m)		$s\sigma_t$ (N/mm ²)	$s\sigma_s$ (N/mm ²)	f_t (N/mm ²)	$s f_t$ (N/mm ²)				
NS	43.20~35.00	鉛直	112.6	176.4	345	345	0.838	1.007	0.844	OK
EW	43.20~35.00	鉛直	94.2	188.7	345	345	0.820	1.007	0.826	OK

注記 *1：地盤物性のばらつきを考慮した結果

*2：表中の記号は以下とする。

$s\sigma_t$: 軸力及び曲げモーメントにより生じる鉄筋引張応力度

$s\sigma_s$: せん断力により生じる鉄筋引張応力度

f_t : 鉄筋の短期許容引張応力度

$s f_t$: 鉄筋のせん断補強用短期許容引張応力度

*3：検定比= $s\sigma_t/f_t+s\sigma_s/s f_t$

*4：小数第4位を保守的に切上げ

第4.-5表 基準地震動 S s (鉛直) と一関東評価用地震動 (鉛直) の
最大応答加速度の応答比率及び割増係数 (重要区域の床)

T. M. S. L. (m)	質点 番号	最大応答加速度 (cm/s ²) *1		応答比率*2 (②/①)	割増 係数*3	割増係数 を乗じた 評価の要 否
		①基準地震動 S s (鉛直) 全波包絡	②一関東評価 用地震動 (鉛直)			
50.30	5	476	478	1.003	1.003	要
43.20	6	460	428	0.931		
35.00	7	438	354	0.810		

注記 *1: 基本ケースの結果, 網掛けは最大値を示す

*2: 小数第4位を保守的に切上げ

*3: 応答比率が1.000を超えない場合は「-」とする

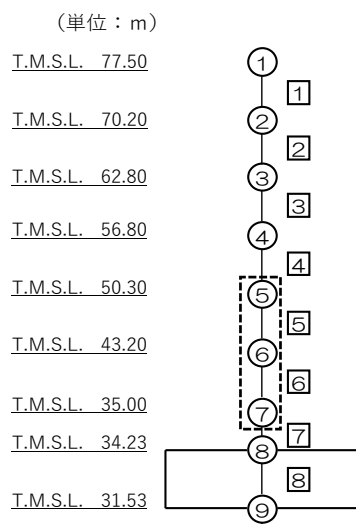

注記 1: ○数字は質点番号を示す。

2: □数字は要素番号を示す。

3: 破線囲みは該当する要素番号を示す。

第4.-6表 重要区域の床の評価結果*1

方向		NS	EW
厚さt (mm) × 幅b (mm)		600 × 1000	
有効せい d (mm)		512	531
部位	標高	T. M. S. L. 43. 20m	
	床位置	1	
配筋及び 配筋量(cm ²)	上端	D19@200 [14. 35]	D19@200 [14. 35]
	下端	D19@200 [14. 35]	D19@200 [14. 35]
曲げ モーメント	発生曲げモーメント M (kN・m)	128	182
	短期許容曲げモーメントM _A (kN・m)	221	230
	①検定比 M/M _A *2	0. 580	0. 792
②割増係数		1. 003	1. 003
①×②*2		0. 582	0. 795
判 定		OK	OK
せん断力	発生面外せん断力 Q (kN)	195	207
	許容せん断力の割増し係数 α	1. 0	1. 0
	短期許容面外せん断力 Q _A (kN)	528	548
	③検定比 Q/Q _A *2	0. 370	0. 378
④割増係数		1. 003	1. 003
③×④*2		0. 372	0. 380
判 定		OK	OK

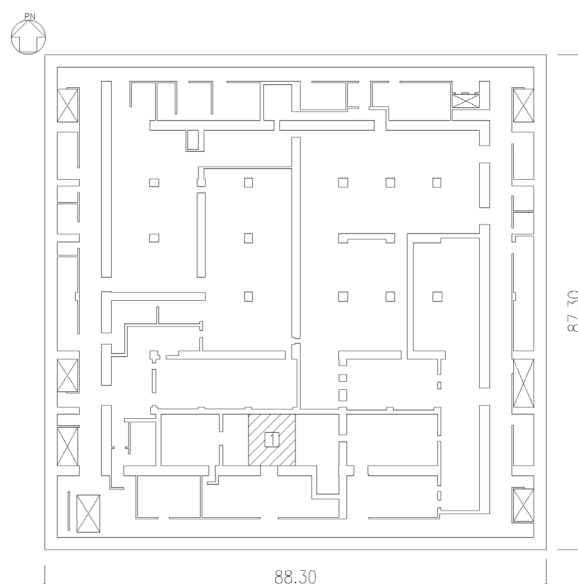

注記 *1：地盤物性のばらつきを考慮した結果

*2：小数第4位を保守的に切上げ

別紙4－18

燃料加工建屋の隣接建屋に関する影 響評価結果

本添付書類は、別で定める方針に沿った評価・計算を示す書類であり、結果を示すものであることから、発電炉との比較は行わない。

目 次

	ページ
1. 概要	1
1.1 位置	2
1.2 構造概要	3
1.3 検討方針	5
1.4 準拠規格・基準等	6
2. 隣接建屋の影響を考慮した地震応答解析	7
2.1 検討ケース	7
2.2 建屋のモデル化	10
2.3 地盤モデルの詳細	19
2.4 建屋-地盤間の境界条件の詳細	22
2.5 検討用地震動及び検討用モデルへの入力方法	23
2.6 地震応答解析結果	25
3. 建物・構築物の応答増幅の評価	32
3.1 検討対象部位及び検討方法	32
3.1.1 検討対象部位	32
3.1.2 耐震壁の検討方法	33
3.1.3 地盤（接地圧）の検討方法	35
3.1.4 基礎スラブの検討方法	36
3.1.5 Sクラスの壁の検討方法	36
3.2 検討結果	37

1. 概要

本資料は、「Ⅲ－１－１ 耐震設計の基本方針」，「Ⅲ－１－１－２ 地盤の支持性能に係る基本方針」，「Ⅲ－１－１－５ 地震応答解析の基本方針」及び「Ⅲ－１－１－８ 機能維持の基本方針」に基づく隣接建屋の影響を考慮した地震応答解析及び建物・構築物の耐震性について，以下の添付書類とあわせて説明するものである。なお，機器・配管系の耐震評価に対する隣接建屋の影響については，本資料で示す隣接建屋の影響を考慮した地震応答解析より得られた床応答に基づき，「Ⅲ－２－４－２ 隣接建屋に関する影響評価結果」のうち，「Ⅲ－２－４－２－２ 機器・配管系」で説明する。

- ・「Ⅲ－２－１－１－１－１－１ 燃料加工建屋の地震応答計算書」
- ・「Ⅲ－２－１－１－１－１－２ 燃料加工建屋の耐震計算書」

1.1 位置

評価対象建屋である燃料加工建屋と、隣接建屋と設定するウラン酸化物貯蔵建屋，ウラン・プルトニウム混合酸化物貯蔵建屋及びエネルギー管理建屋の配置位置を第 1.1-1 図に示す。

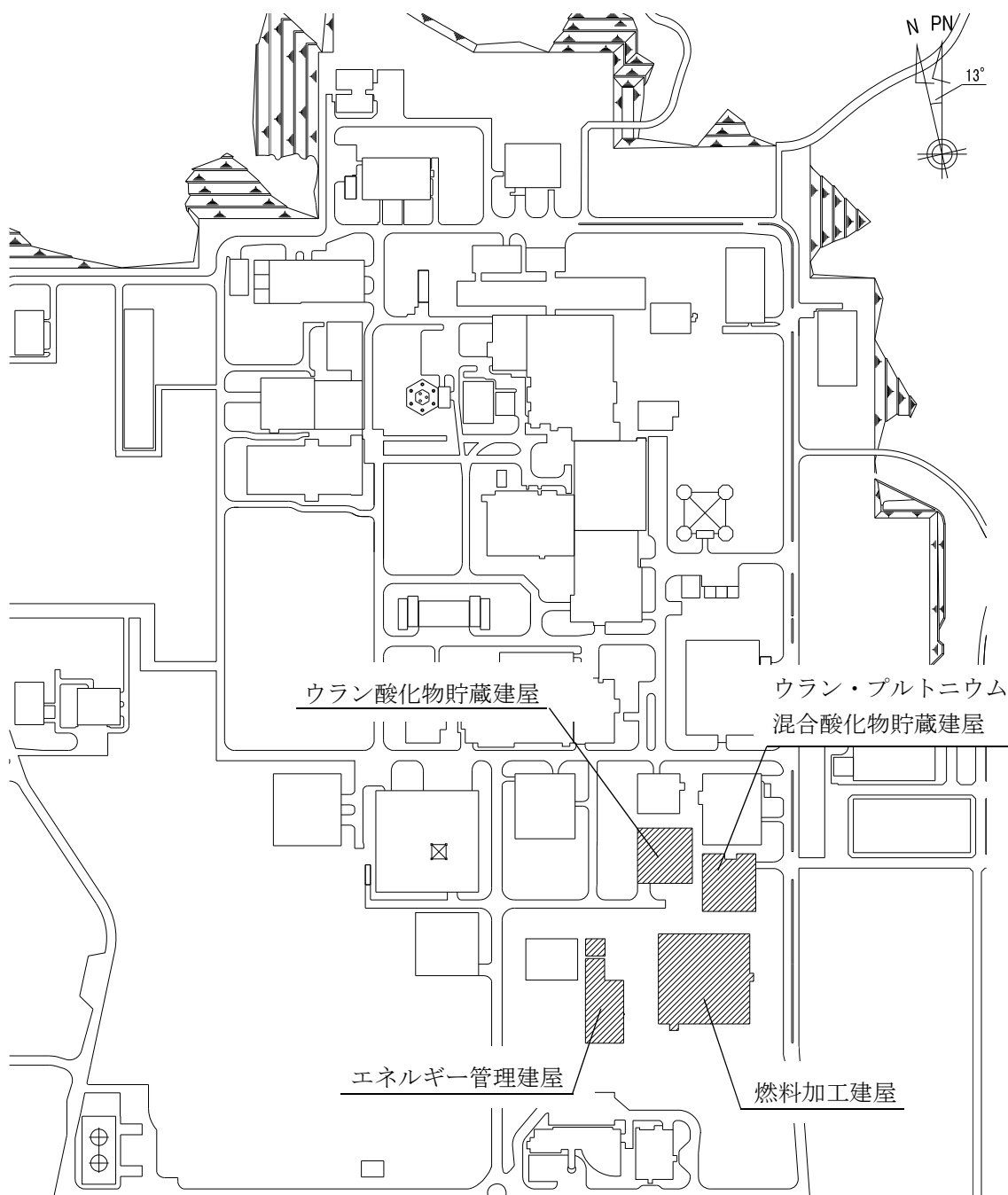

第 1.1-1 図 燃料加工建屋，ウラン酸化物貯蔵建屋，ウラン・プルトニウム混合酸化物貯蔵建屋及びエネルギー管理建屋の設置位置

1.2 構造概要

燃料加工建屋は、「Ⅲ-2-1-1-1-1-1 燃料加工建屋の地震応答計算書」に示すとおり、地下3階、地上2階建てで、主体構造は鉄筋コンクリート造である。また、平面規模は主要部分で87.30m(NS)×88.30m(EW)であり、建屋の高さは基礎スラブ下端から45.97mである。

燃料加工建屋の北側に位置するウラン酸化物貯蔵建屋は、地下2階、地上2階建てで、主体構造は鉄筋コンクリート造（一部鉄骨鉄筋コンクリート造）である。また、平面規模は主要部分で53.4m(NS)×52.8m(EW)であり、建屋の高さは基礎スラブ下端から29.9mである。

同じく燃料加工建屋の北側に位置するウラン・プルトニウム混合酸化物貯蔵建屋は、地下4階、地上1階建てで、主体構造は鉄筋コンクリート造である。また、平面規模は主要部分で55.7m(NS)×51.5m(EW)であり、建屋の高さは基礎スラブ下端から34.3mである。

燃料加工建屋の西側に位置するエネルギー管理建屋は、本体建屋、高圧ガス貯蔵建屋及び高圧ガストレーラー庫から構成され、それぞれ構造的に独立している。主要部である本体建屋は、地上2階建てで、主体構造は鉄骨造（一部鉄筋コンクリート造）である。また、平面規模は主要部分で60.9m(NS)×36.9m(EW)であり、建屋の高さは基礎下端から17.24mである。

これら建物・構築物の概略平面図を第1.2-1図に示す。

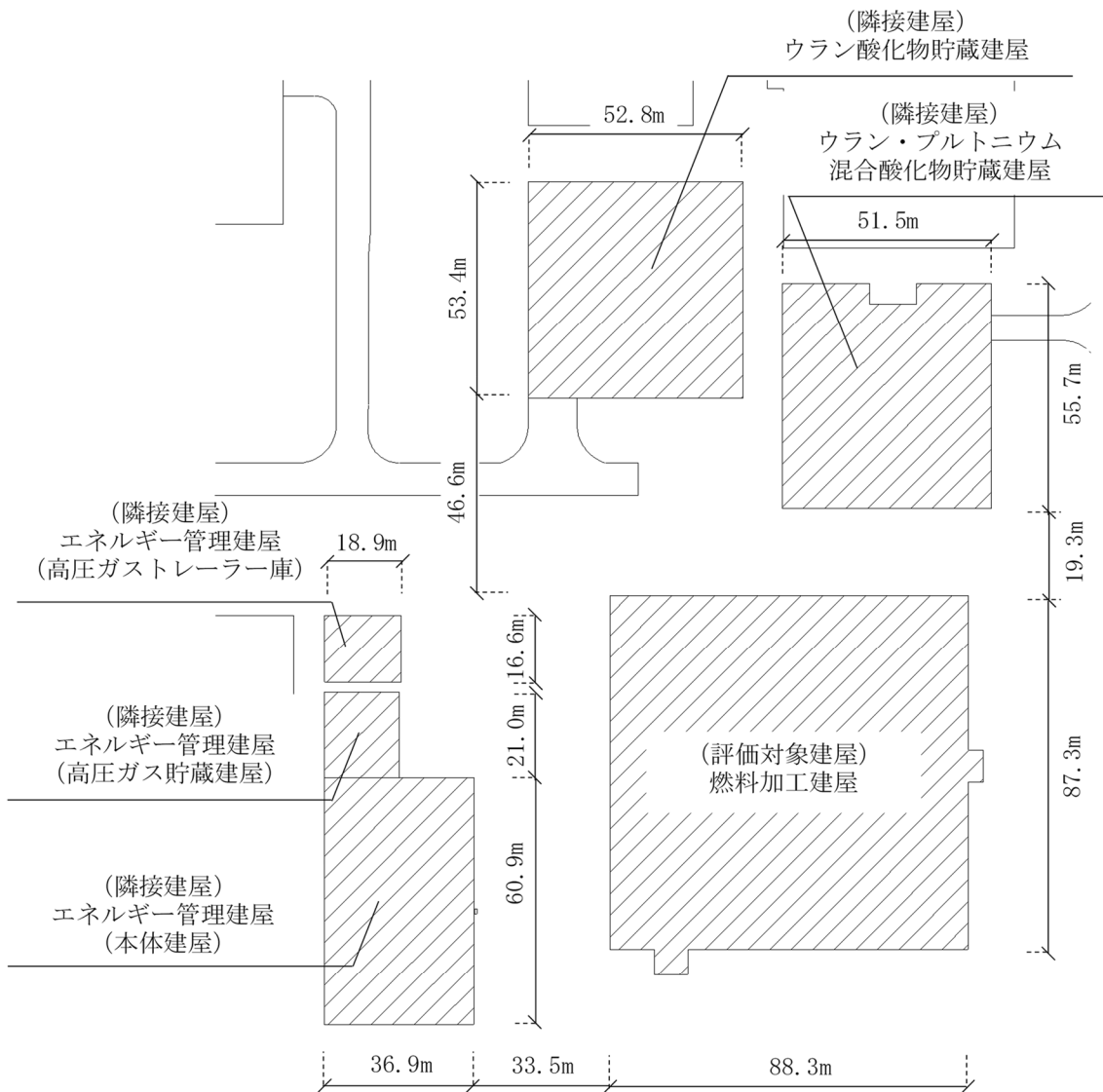

☐ : 本資料で考慮する建物・構築物

第 1.2-1 図 概略平面図

1.3 検討方針

隣接建屋を考慮した地震応答解析は、「Ⅲ－１－１－５ 地震応答解析の基本方針」に基づいて行う。

FEM を用いた検討として、実際の建屋配置状況に則して各建屋を配置する場合と、建屋を単独でモデル化する場合の地震応答解析を実施し、両者の建屋応答の比較から得られる応答比率を用いて建物・構築物の耐震評価に与える影響を確認する。

隣接建屋を考慮した評価のフローを第 1.3-1 図に示す。なお、機器・配管系の耐震評価に対する隣接建屋の影響については、本資料で示す隣接建屋の影響を考慮した地震応答解析より得られた床応答に基づき、「Ⅲ－２－４－２ 隣接建屋に関する影響評価結果」のうち、「Ⅲ－２－４－２－２ 機器・配管系」で説明する。

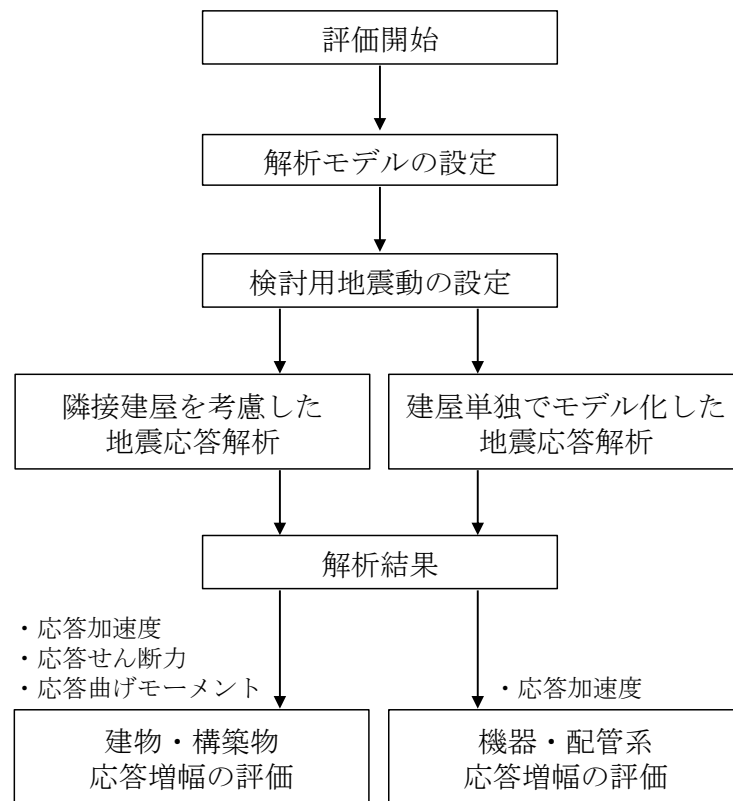

第 1.3-1 図 隣接建屋を考慮した評価のフロー

1.4 準拠規格・基準等

- 地震応答解析及び施設の耐震性の確認において準拠する規格・基準等は、「Ⅲ－1－1 耐震設計の基本方針」と同一とする。

2. 隣接建屋の影響を考慮した地震応答解析

本検討で用いる地震応答解析モデルは、建屋を質点系モデルとし、地盤を3次元FEMモデルとした地盤3次元FEMモデルとする。

建物・構築物は、評価対象建屋である燃料加工建屋に加えて、当該評価対象建屋に隣接する建屋としてウラン酸化物貯蔵建屋、ウラン・プルトニウム混合酸化物貯蔵建屋及びエネルギー管理建屋をモデル化に考慮する。

地震応答解析は、解析コード「TDAPIII Ver. 3.07」を用いる。なお、解析コードの検証及び妥当性確認等の概要については、「III-3 計算機プログラム(解析コード)の概要」に示す。

2.1 検討ケース

検討にあたっては、実際の建屋配置状況に則して各建屋を配置した場合の地震応答解析モデル（以下、「隣接モデル」という。）と、各建屋（評価対象建屋）を単独でモデル化した場合の地震応答解析モデル（以下、「単独モデル」という。）を用いる。検討は、各ケースそれぞれについて水平方向のNS方向及びEW方向の2成分について行う。

解析ケースの一覧を第2.1-1表に示す。また、第2.1-1図及び第2.1-2図に各解析ケースのモデルの概要を示す。

第2.1-1表 解析ケース一覧

解析ケース	解析モデル	モデル化する建屋
隣接	隣接モデル	・燃料加工建屋 (PA) ・エネルギー管理建屋 (PB) ・ウラン酸化物貯蔵建屋 (BB) ・ウラン・プルトニウム混合酸化物貯蔵建屋 (CB)
PA 単独	単独モデル	・燃料加工建屋 (PA)

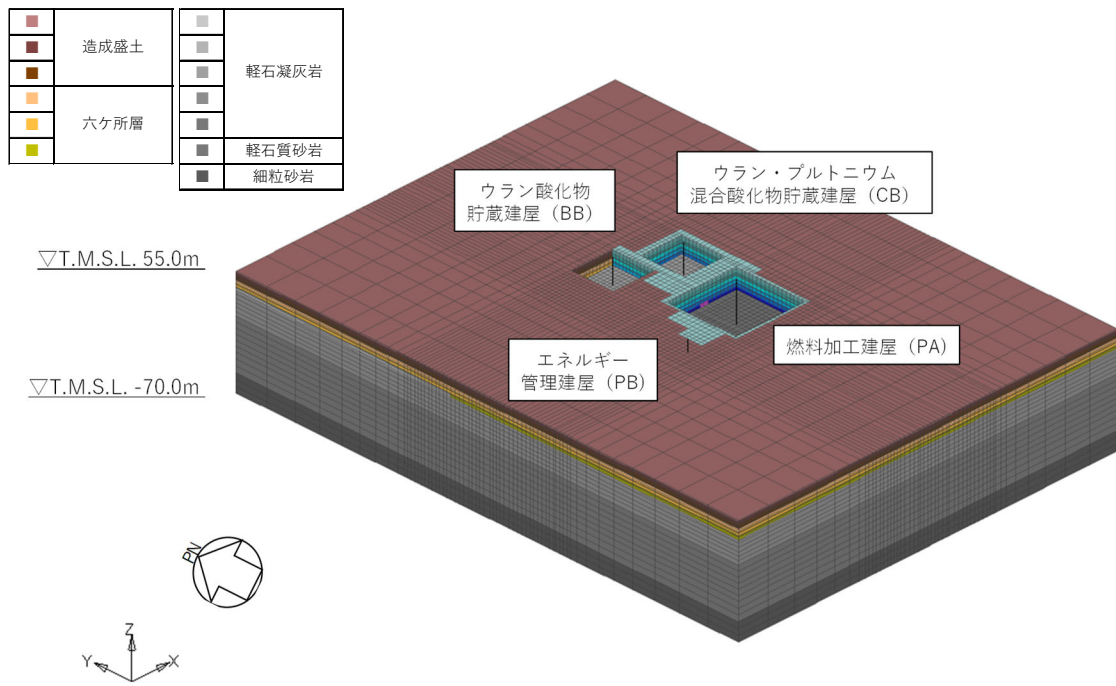

(a) 全体図

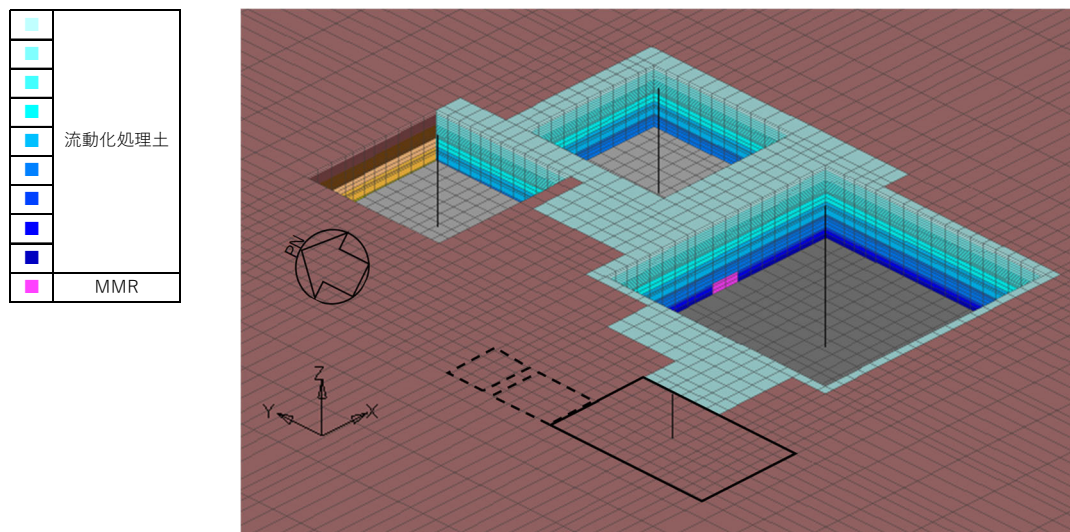

(b) 建屋周辺図

第2.1-1図 隣接モデルの概要

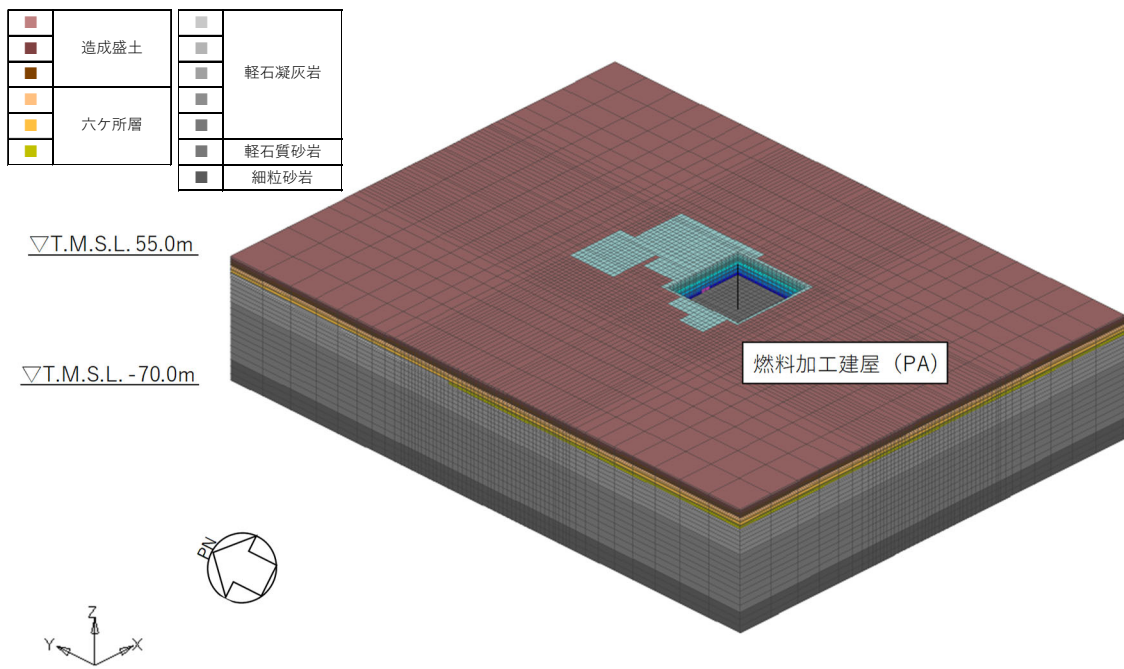

(a) 全体図

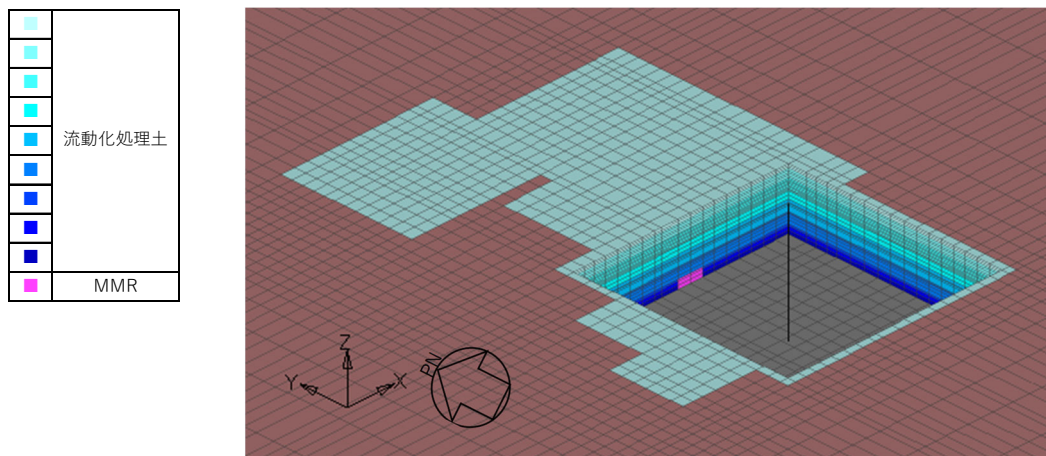

(b) 建屋周辺図

第2.1-2図 単独モデルの概要（燃料加工建屋）

2.2 建屋のモデル化

建屋モデルは、「Ⅲ－２－１ 加工設備等に係る耐震性に関する計算書」に示す解析モデルの諸元に倣うものとする。

エネルギー管理建屋のうち、高圧ガス貯蔵建屋及び高圧ガストレーラー庫は、重量のみを考慮し、各建屋位置の節点に建屋総重量を均した重量を付加する。

本検討の検討用地震動は、「2.5 検討用地震動及び検討用モデルへの入力方法」で後述するとおり弾性設計用地震動 S_d ($S_d - A$) であり、建屋はほぼ弾性状態と考えられることから、建屋モデル各部材の非線形特性は考慮しない。

各モデルは基礎の中心に各建屋モデルを配置する。

燃料加工建屋の地震応答解析モデルの設定に用いた使用材料の物性値を第 2.2-1 表に、建屋モデル図を第 2.2-1 図に、解析諸元を第 2.2-2 表に示す。ウラン酸化物貯蔵建屋の地震応答解析モデルの設定に用いた使用材料の物性値を第 2.2-3 表に、建屋モデル図を第 2.2-2 図に、解析諸元を第 2.2-4 表に示す。ウラン・プルトニウム混合酸化物貯蔵建屋の地震応答解析モデルの設定に用いた使用材料の物性値を第 2.2-5 表に、建屋モデル図を第 2.2-3 図に、解析諸元を第 2.2-6 表に示す。エネルギー管理建屋（本体建屋）の建屋モデル図を第 2.2-4 図に、解析諸元を第 2.2-7 表に示す。エネルギー管理建屋のうち、高圧ガス貯蔵建屋及び高圧ガストレーラー庫の建屋総重量を第 2.2-8 表に示す。

第 2.2-1 表 燃料加工建屋の使用材料の物性値

使用材料	ヤング係数 E (N/mm ²)	せん断 弾性係数 G (N/mm ²)	減衰定数 h (%)
鉄筋コンクリート コンクリート： Fc=30 (N/mm ²) 鉄筋：SD345, SD390	2.44×10 ⁴	1.02×10 ⁴	3

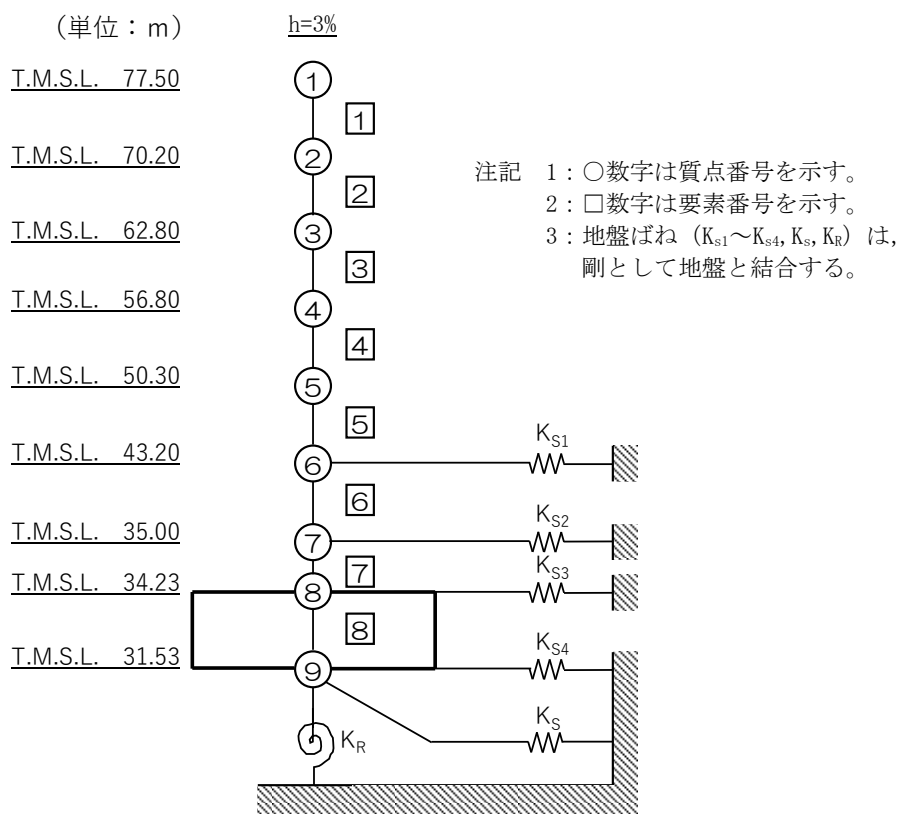

第 2.2-1 図 燃料加工建屋の建屋モデル図

第 2.2-2 表 燃料加工建屋の解析諸元

(a) NS 方向

質点番号	質点位置 T. M. S. L. (m)	重量 W (kN)	回転慣性 重量 I_g ($\times 10^6 \text{kN}\cdot\text{m}^2$)	要素番号	要素位置 T. M. S. L. (m)	断面二次 モーメント I ($\times 10^4 \text{m}^4$)	せん断 断面積 A_s (m^2)
①	77.50	174000	17.9	①	77.50~70.20	2.06	133.3
②	70.20	329000	209.0	②	70.20~62.80	29.12	362.5
③	62.80	385000	244.7	③	62.80~56.80	30.27	474.4
④	56.80	429000	272.7	④	56.80~50.30	37.63	640.5
⑤	50.30	492000	312.8	⑤	50.30~43.20	45.79	749.8
⑥	43.20	530000	337.0	⑥	43.20~35.00	49.22	876.1
⑦	35.00	386000	245.3	⑦	35.00~34.23	230.69	2956.9
⑧	34.23	277000	176.0	⑧	34.23~31.53	489.58	7708.6
⑨	31.53	280000	177.9	—	—	—	—
建屋総重量		3282000	—	—	—	—	—

(b) EW 方向

質点番号	質点位置 T. M. S. L. (m)	重量 W (kN)	回転慣性 重量 I_g ($\times 10^6 \text{kN}\cdot\text{m}^2$)	要素番号	要素位置 T. M. S. L. (m)	断面二次 モーメント I ($\times 10^4 \text{m}^4$)	せん断 断面積 A_s (m^2)
①	77.50	174000	113.1	①	77.50~70.20	20.63	300.1
②	70.20	329000	213.9	②	70.20~62.80	40.32	415.6
③	62.80	385000	250.3	③	62.80~56.80	39.93	522.9
④	56.80	429000	278.9	④	56.80~50.30	46.57	633.2
⑤	50.30	492000	320.0	⑤	50.30~43.20	50.51	791.3
⑥	43.20	530000	344.7	⑥	43.20~35.00	57.14	975.9
⑦	35.00	386000	250.9	⑦	35.00~34.23	354.92	3852.8
⑧	34.23	277000	180.0	⑧	34.23~31.53	500.86	7708.6
⑨	31.53	280000	182.0	—	—	—	—
建屋総重量		3282000	—	—	—	—	—

第 2.2-3 表 ウラン酸化物貯蔵建屋の使用材料の物性値

使用材料	ヤング係数 E (N/mm ²)	せん断 弾性係数 G (N/mm ²)	減衰定数 h (%)
鉄筋コンクリート コンクリート： Fc=29.4 (N/mm ²) (Fc=300 (kgf/cm ²)) 鉄筋：SD345	2.43×10 ⁴	1.01×10 ⁴	5

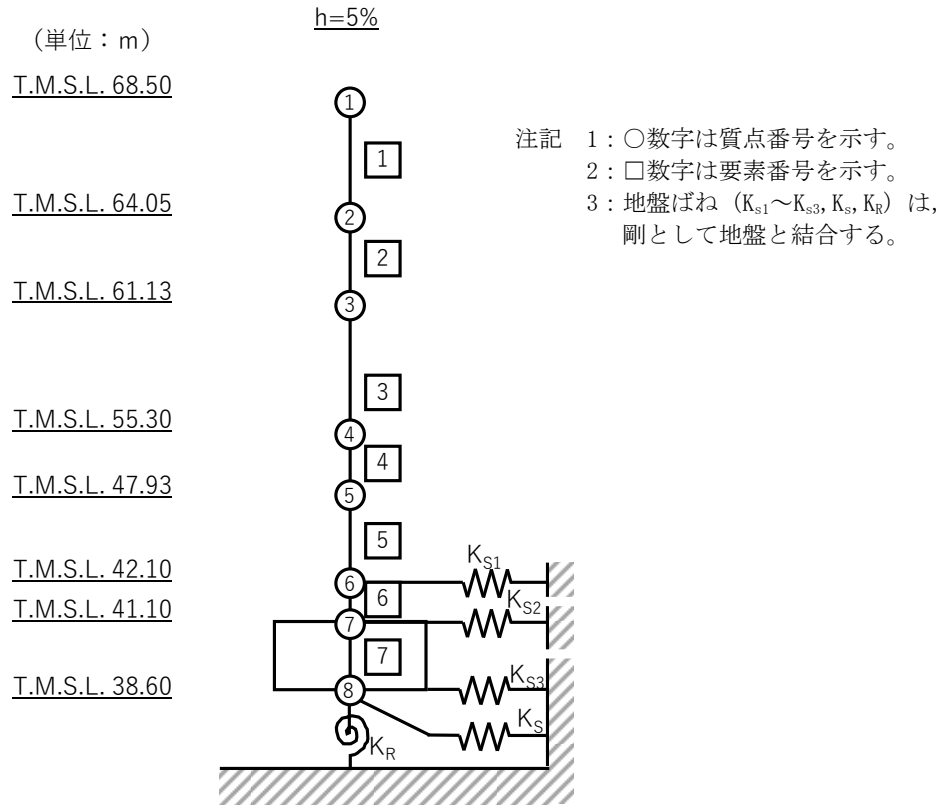

第 2.2-2 図 ウラン酸化物貯蔵建屋の建屋モデル図

第 2.2-4 表 ウラン酸化物貯蔵建屋の解析諸元

(a) NS 方向

質点番号	質点位置 T. M. S. L. (m)	重量 W (kN)	回転慣性 重量 I_g ($\times 10^6 \text{kN}\cdot\text{m}^2$)	要素 番号	要素位置 T. M. S. L. (m)	断面二次 モーメント I ($\times 10^4 \text{m}^4$)	せん断 断面積 A_s (m^2)
①	68.50	113767	27.06	①	68.50~64.05	8.249	208.0
②	64.05	34931	8.31	②	64.05~61.13	8.249	208.0
③	61.13	80954	19.25	③	61.13~55.30	7.617	207.6
④	55.30	203527	48.52	④	55.30~47.93	9.273	240.0
⑤	47.93	115003	27.36	⑤	47.93~42.10	9.806	240.0
⑥	42.10	142108	33.82	⑥	42.10~41.10	9.806	240.0
⑦	41.10	96949	23.06	⑦	41.10~38.60	67.000	2819.5
⑧	38.60	88328	21.01	—	—	—	—
建屋総重量		875567	—	—	—	—	—

(b) EW 方向

質点番号	質点位置 T. M. S. L. (m)	重量 W (kN)	回転慣性 重量 I_g ($\times 10^6 \text{kN}\cdot\text{m}^2$)	要素 番号	要素位置 T. M. S. L. (m)	断面二次 モーメント I ($\times 10^4 \text{m}^4$)	せん断 断面積 A_s (m^2)
①	68.50	113767	26.46	①	68.50~64.05	6.651	126.7
②	64.05	34931	8.12	②	64.05~61.13	6.651	126.7
③	61.13	80954	18.82	③	61.13~55.30	6.352	119.2
④	55.30	203527	47.44	④	55.30~47.93	8.169	159.9
⑤	47.93	115003	26.74	⑤	47.93~42.10	8.871	188.9
⑥	42.10	142108	33.07	⑥	42.10~41.10	8.871	188.9
⑦	41.10	96949	22.54	⑦	41.10~38.60	65.503	2819.5
⑧	38.60	88328	20.54	—	—	—	—
建屋総重量		875567	—	—	—	—	—

第 2.2-5 表 ウラン・プルトニウム混合酸化物貯蔵建屋の使用材料の物性値

使用材料	ヤング係数 E (N/mm ²)	せん断 弾性係数 G (N/mm ²)	減衰定数 h (%)
鉄筋コンクリート コンクリート： Fc=29.4 (N/mm ²) (Fc=300 (kgf/cm ²)) 鉄筋：SD345	2.43×10 ⁴	1.01×10 ⁴	5

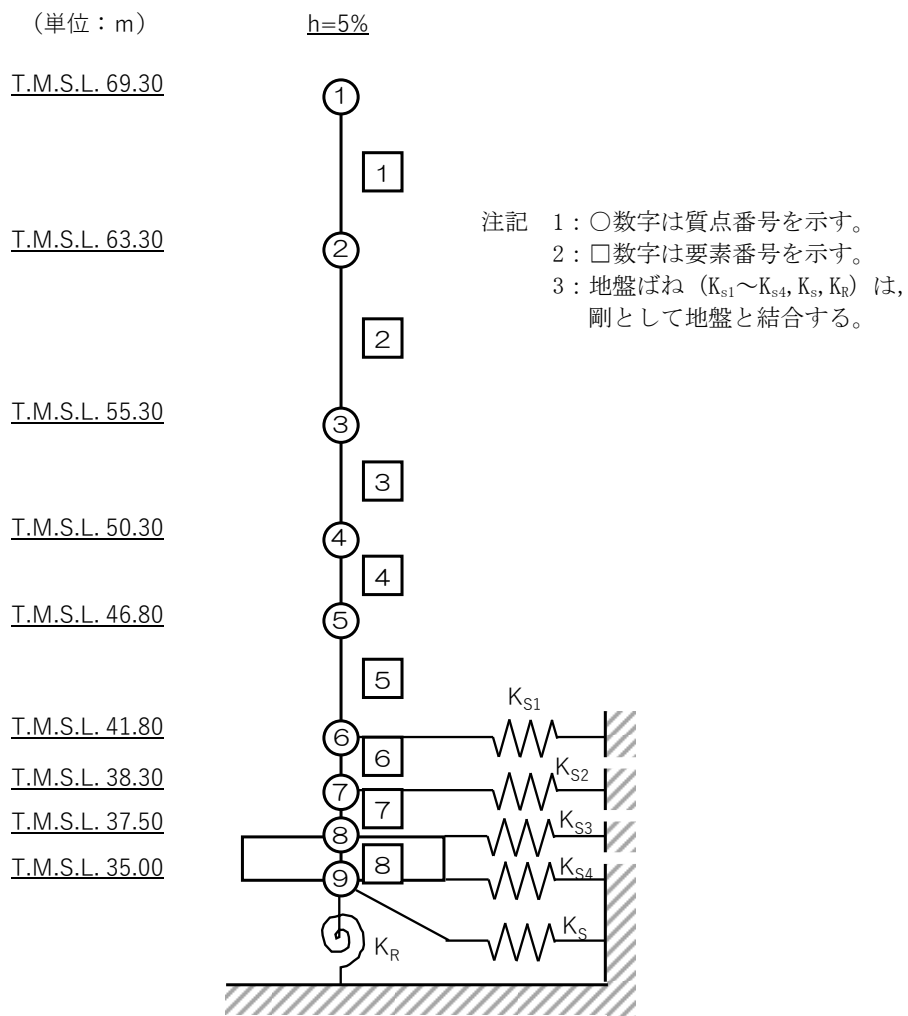

第 2.2-3 図 ウラン・プルトニウム混合酸化物貯蔵建屋の建屋モデル図

第 2.2-6 表 ウラン・プルトニウム混合酸化物貯蔵建屋の解析諸元

(a) NS 方向

質点番号	質点位置 T. M. S. L. (m)	重量 W (kN)	回転慣性 重量 I_g ($\times 10^7 \text{kN}\cdot\text{m}^2$)	要素 番号	要素位置 T. M. S. L. (m)	断面二次 モーメント I ($\times 10^4 \text{m}^4$)	せん断 断面積 A_s (m^2)
①	69.30	17960	0.02	①	69.30~63.30	0.04	29.3
②	63.30	135270	3.40	②	63.30~55.30	10.90	203.5
③	55.30	139420	3.50	③	55.30~50.30	11.37	263.2
④	50.30	75960	1.91	④	50.30~46.80	11.31	263.7
⑤	46.80	138610	3.48	⑤	46.80~41.80	12.92	292.5
⑥	41.80	79780	2.00	⑥	41.80~38.30	12.44	319.4
⑦	38.30	87500	2.19	⑦	38.30~37.50	12.44	319.4
⑧	37.50	90300	2.27	⑧	37.50~35.00	70.81	2824.6
⑨	35.00	83110	2.08	—	—	—	—
建屋総重量		847910	—	—	—	—	—

(b) EW 方向

質点番号	質点位置 T. M. S. L. (m)	重量 W (kN)	回転慣性 重量 I_g ($\times 10^7 \text{kN}\cdot\text{m}^2$)	要素 番号	要素位置 T. M. S. L. (m)	断面二次 モーメント I ($\times 10^4 \text{m}^4$)	せん断 断面積 A_s (m^2)
①	69.30	17960	0.15	①	69.30~63.30	0.61	74.9
②	63.30	135270	2.99	②	63.30~55.30	9.18	252.4
③	55.30	139420	3.09	③	55.30~50.30	9.55	323.4
④	50.30	75960	1.68	④	50.30~46.80	9.37	318.3
⑤	46.80	138610	3.07	⑤	46.80~41.80	10.27	344.4
⑥	41.80	79780	1.76	⑥	41.80~38.30	9.53	324.4
⑦	38.30	87500	1.94	⑦	38.30~37.50	9.82	330.8
⑧	37.50	90300	2.00	⑧	37.50~35.00	62.43	2824.6
⑨	35.00	83110	1.84	—	—	—	—
建屋総重量		847910	—	—	—	—	—

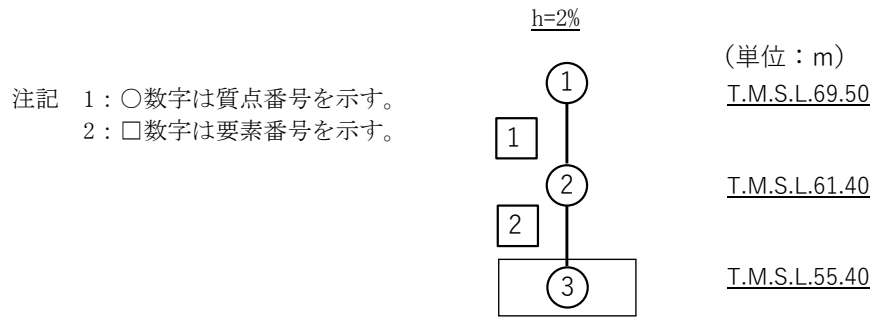

第2.2-4図 エネルギー管理建屋（本体建屋）の建屋モデル図

第2.2-7表 エネルギー管理建屋（本体建屋）の解析諸元

(a) NS 方向

質点番号	質点位置 T. M. S. L. (m)	重量 W (kN)	要素番号	要素位置 T. M. S. L. (m)	等価せん断 剛性 (kN/m)
①	69.50	5075	①	69.50～61.40	46900
②	61.40	19814	②	61.40～55.40	289800
③	55.40	105252	—	—	—
建屋総重量		130141	—	—	—

(b) EW 方向

質点番号	質点位置 T. M. S. L. (m)	重量 W (kN)	要素番号	要素位置 T. M. S. L. (m)	等価せん断 剛性 (kN/m)
①	69.50	5075	①	69.50～61.40	50400
②	61.40	19814	②	61.40～55.40	295600
③	55.40	105252	—	—	—
建屋総重量		130141	—	—	—

第 2.2-8 表 エネルギー管理建屋のうち、高圧ガス貯蔵建屋及び
高圧ガストレーラー庫の総重量

建屋名称	建屋総重量(kN)
エネルギー管理建屋 (高圧ガス貯蔵建屋)	44694
エネルギー管理建屋 (高圧ガストレーラー庫)	10831

2.3 地盤モデルの詳細

地盤モデルを第2.3-1図に示す。地盤はソリッド要素でモデル化し、平面的にはNS方向628.25m, EW方向約478.20mの領域を、深さ方向はT.M.S.L. -70.0m（解放基盤表面）～T.M.S.L. 55.0m（地表面）の領域をモデル化する。深さ方向のメッシュサイズは、「原子力発電所耐震設計技術指針 JEAG4601-1987（（社）日本電気協会）」に基づき、地盤のS波速度 V_s に対応する波長の1/5以下を目安として設定する。

地盤モデルは、「Ⅲ-2-1-1-1-1-1 燃料加工建屋の地震応答計算書」と整合するよう構成される水平成層地盤とする。ただし、建屋周辺に分布する流動化処理土及びマンメイドロック（以下、「MMR」という。）を実態に即してモデル化することで、隣接建屋の影響をより精緻に評価する。なお、単独モデルでは、隣接モデルにおいて隣接建屋が埋め込まれていた部分を周辺の支配的な地盤である流動化処理土に置き換えた地盤モデルとする。

弾性設計用地震動Sd-Aにおける地盤物性を第2.3-1表～第2.3-3表に示す。地盤物性は、「Ⅲ-1-1-2 地盤の支持性能に係る基本方針」に基づき設定することとし、地盤のひずみ依存特性を考慮して求めた収束物性値を用いる。なお、MMRは本検討で想定する地震動に対して弾性状態と考えられることから、線形材料とする。また、地盤の減衰はレーリー減衰とし、基準振動数は、「2.5 検討用地震動及び検討用モデルへの入力方法」で後述するように評価対象建屋の基礎底面及び地表面レベルにおける地盤の応答が1次元波動論に基づき算定した地盤の応答と等価となるように設定する。

地盤の境界条件は、底面粘性境界及び側方粘性境界とする。

	造成盛土		軽石凝灰岩
	六ヶ所層		軽石質砂岩
			細粒砂岩

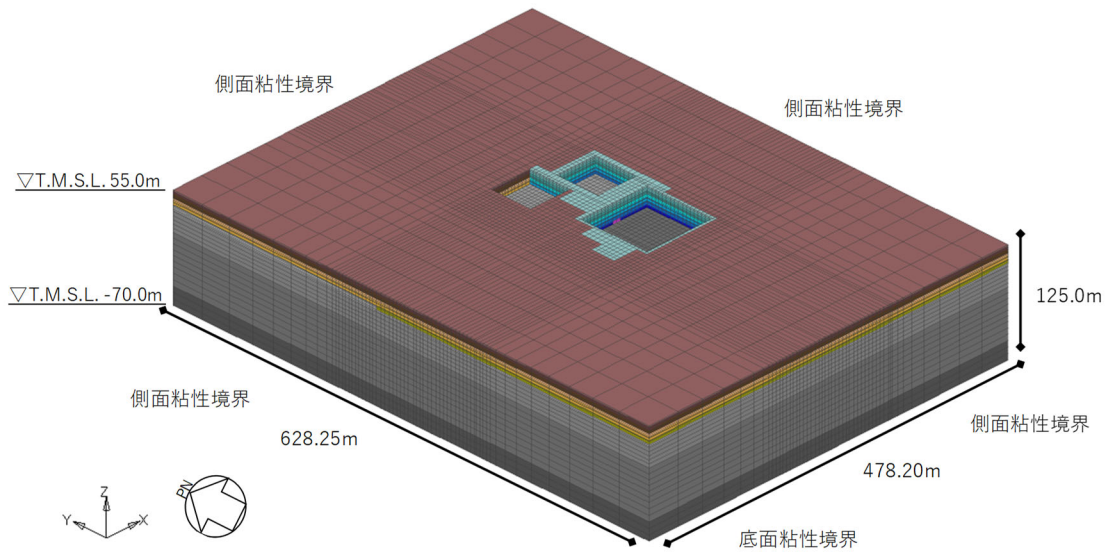

(a) 全体図

	流動化処理土
	MMR

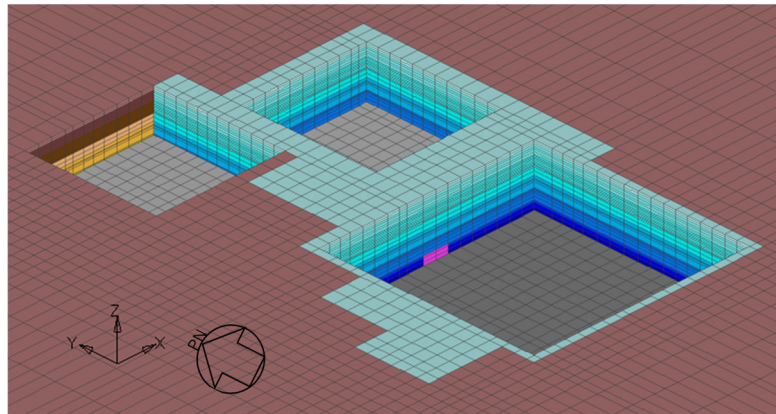

(b) 基礎底面部拡大図

第2.3-1図 地盤モデル

第 2.3-1 表 地盤物性値 (S d - A)

標高 T. M. S. L. (m)	単位体積 重量 γ_t (kN/m ³)	S波速度 V_s (m/s)	P波速度 V_p (m/s)	減衰定数 h	レーリー減衰の 基準振動数 (Hz)		
					f1	f2	
▽地表	55.00						
造成盛土	53.55	15.7	151	549	2.0	6.0	
	50.30	15.7	120	435			
	46.00	15.7	75.7	275			
六ヶ所層	43.20	16.5	265	809			
	▽BBの基礎底面 -----	39.10	16.5	257			784
	▽CBの基礎底面	35.00	16.5	252			770
軽石凝灰岩 ▽PAの基礎底面 -----	34.23	15.3	643	1810	0.5	30.0	
	32.88	15.3	643	1810			
	31.53	15.3	643	1810			
	9.00	15.3	639	1800			
	-28.00	15.6	784	1860			
軽石質砂岩	-49.00	18.2	1070	2220	0.01		
▽解放基盤表面 細粒砂岩	-70.00	18.2	1070	2220	0.02		
		18.2	1090	2260	0.01		

第 2.3-2 表 地盤物性値 (流動化処理土, S d - A)

標高 T. M. S. L. (m)	単位体積 重量 γ_t (kN/m ³)	S波速度 V_s (m/s)	P波速度 V_p (m/s)	減衰定数 h	レーリー減衰の 基準振動数 (Hz)			
					f1	f2		
▽地表	55.00							
流動化処理土	53.55	16.0	480	1294	0.02	2.0	6.0	
	50.30		473	1275	0.02			
	46.00		464	1249	0.02			
	43.20		456	1228	0.02			
	▽BBの基礎底面 -----		39.10	449	1209			0.03
	▽CBの基礎底面 -----		35.00	440	1185			0.03
	34.23		435	1172	0.03			
	32.88		434	1167	0.03			
	▽PAの基礎底面 -----		31.53	431	1162			0.03
	軽石凝灰岩							

第 2.3-3 表 地盤物性値 (MMR)

単位体積 重量 γ_t (kN/m ³)	せん断 弾性係数 G (N/mm ²)	ポアソン比 ν	減衰定数 h	レーリー減衰の 基準振動数 (Hz)	
				f1	f2
23.0	8021	0.20	0.05	0.5	30.0

2.4 建屋-地盤間の境界条件の詳細

第2.4-1図に建屋と地盤間の結合イメージを示す。

a. 基礎底面-底面地盤

構造物の基礎底面は剛体として考慮し、浮き上がりは考慮せず完全固着とし、基礎底面と支持地盤が同一に挙動するように結合する。

b. 建屋側面-側面地盤

建屋側面と側面地盤間については、建屋埋込み質点とそれと同じ高さの地盤節点（1FLの建屋質点は地表面）について、水平方向に対しては同一挙動するように結合し、鉛直方向は、建屋質点と地盤節点が独立して挙動する設定とする。

なお、本検討に用いる地盤モデルについては、造成盛土部分を建屋側面地盤ばねに考慮していないことから、当該部分については、何れの建屋においても側面地盤との結合は行わないこととする。

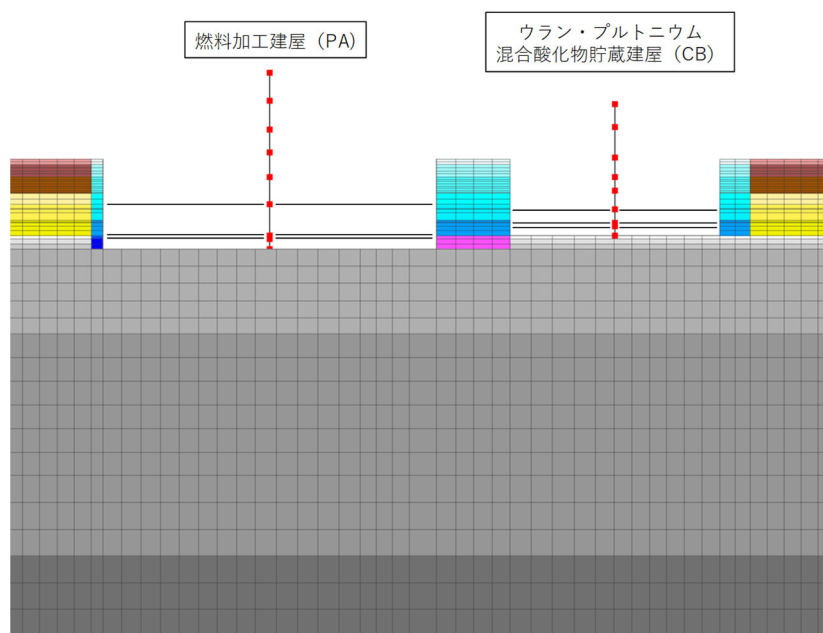

第2.4-1図 建屋と地盤間の結合イメージ

2.5 検討用地震動及び検討用モデルへの入力方法

本検討は、隣接建屋の影響程度の把握を主たる検討目的としていることから、材料の非線形特性による影響を受けないよう、地震応答解析は線形解析とする。検討用地震動は、「Ⅲ-1-1-1 基準地震動 S_s 及び弾性設計用地震動 S_d の概要」に示す解放基盤表面レベルで定義された弾性設計用地震動 S_d のうち、卓越周期に著しい偏りがなく、継続時間が長い S_d-A を用いる。 S_d-A の加速度時刻歴波形及び加速度応答スペクトルを第 2.5-1 図及び第 2.5-2 図に示す。

検討用モデルへの入力は第 2.5-3 図に示すように、評価対象建屋である燃料加工建屋の基礎下位置における自由地盤の応答が、 S_d-A が入射した時の 1 次元波動論による応答計算と等価となるように地盤 3 次元 FEM モデルの底面に入力する*。なお、入力方向は、NS 方向及び EW 方向それぞれに対して行うこととする。

1 次元波動論による入力地震動の算定には、解析コード「TDASVer. 20121030」を用いる。なお、解析コードの検証及び妥当性確認等の概要については、「Ⅲ-3 計算機プログラム（解析コード）の概要」に示す。

注記 *：評価対象建屋の基礎底面における地盤の応答が 1 次元波動論に基づき算定した地盤の応答と等価となるようにレーリー減衰の基準振動数を調整している。

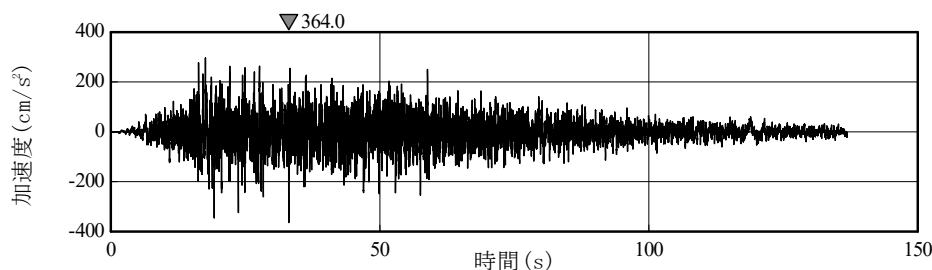

第 2.5-1 図 S_d-A の加速度波形

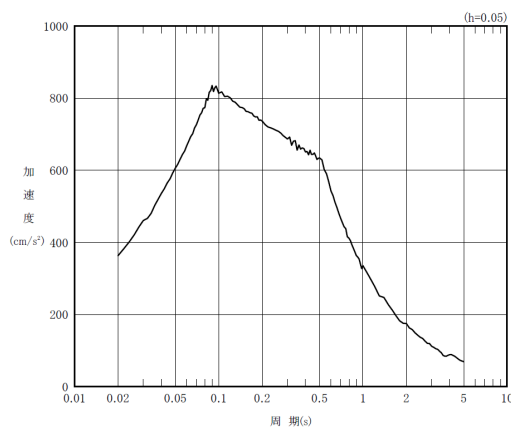

第 2.5-2 図 S_d-A の加速度応答スペクトル

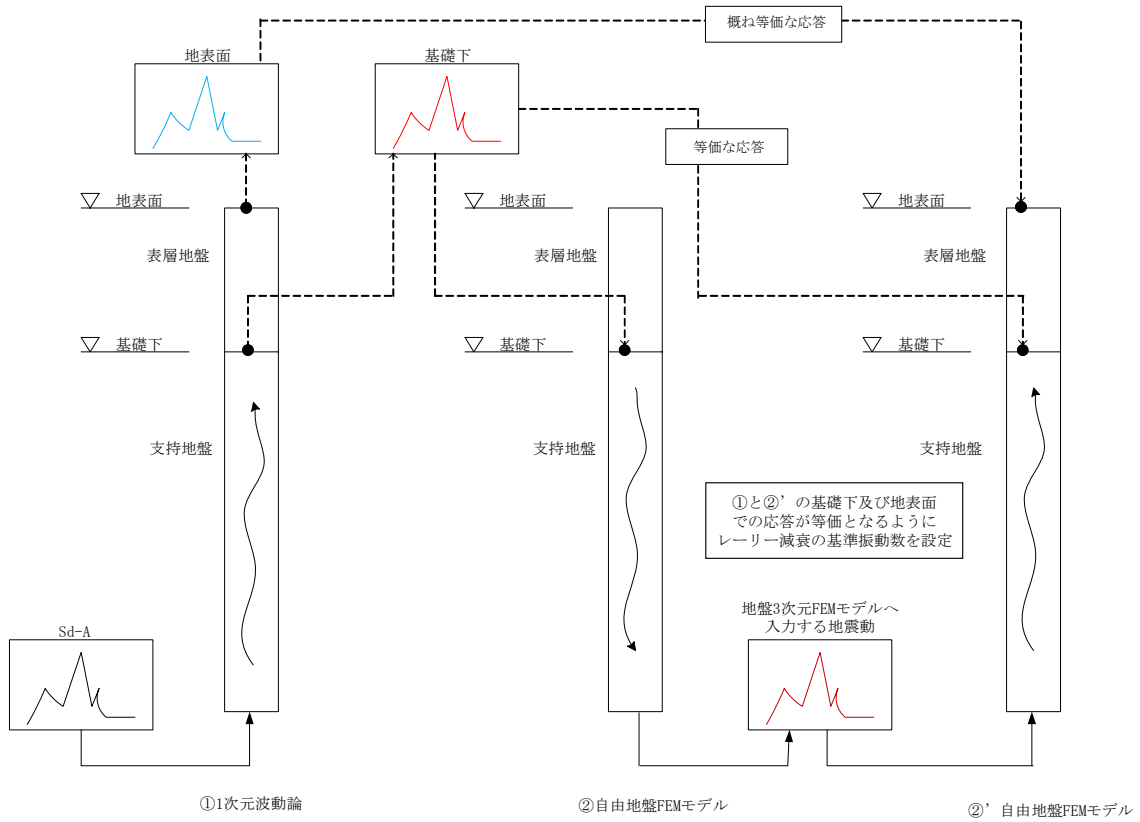

第 2.5-3 図 地盤 3DFEM モデルへ入力する地震動の概念図

2.6 地震応答解析結果

燃料加工建屋の最大応答値を第 2.6-1 図～第 2.6-6 図及び第 2.6-1 表～第 2.6-6 表に示す。なお、応答比率は少数第 4 位を保守的に切上げた値を示す。

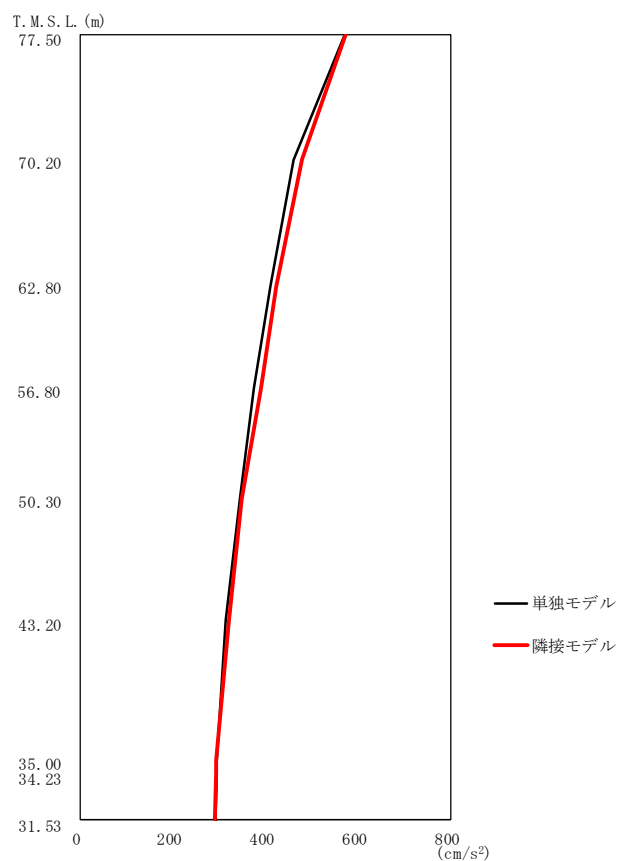

第2.6-1 図 燃料加工建屋の最大応答加速度 (NS 方向)

第2.6-1 表 燃料加工建屋の最大応答加速度一覧表 (NS 方向)

T. M. S. L. (m)	質点番号	最大応答加速度 (cm/s ²)		応答比率 (②/①)
		①単独モデル	②隣接モデル	
77.50	1	571	572	1.002
70.20	2	461	477	1.035
62.80	3	409	423	1.035
56.80	4	375	388	1.035
50.30	5	344	347	1.009
43.20	6	312	320	1.026
35.00	7	295	294	0.997
34.23	8	294	293	0.997
31.53	9	292	290	0.994

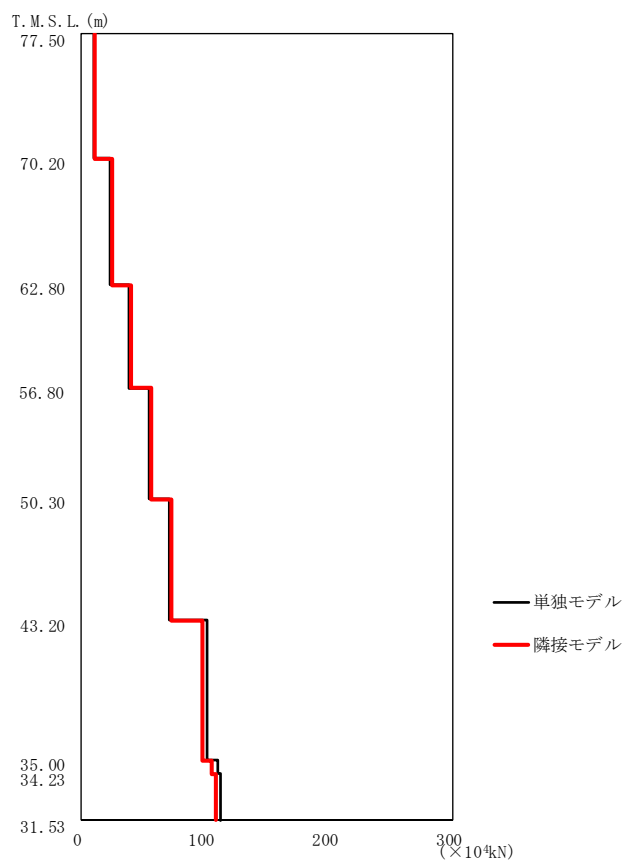

第2.6-2図 燃料加工建屋の最大応答せん断力 (NS方向)

第2.6-2表 燃料加工建屋の最大応答せん断力一覧表 (NS方向)

T. M. S. L. (m)	要素番号	最大応答せん断力 ($\times 10^4 \text{kN}$)		応答比率 (②/①)
		①単独モデル	②隣接モデル	
77.50	1	10.11	10.13	1.002
70.20	2	23.18	24.09	1.040
62.80	3	38.58	39.94	1.036
56.80	4	54.69	56.59	1.035
50.30	5	70.26	72.67	1.035
43.20	6	101.66	97.78	0.962
35.00	7	109.49	104.77	0.957
34.23	8	112.49	107.82	0.959
31.53				

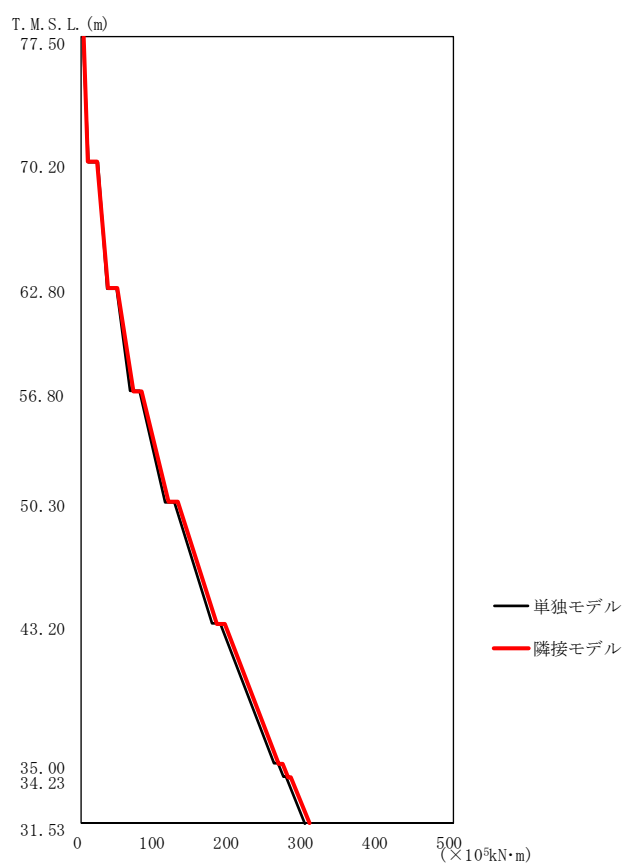

第2.6-3図 燃料加工建屋の最大応答曲げモーメント (NS 方向)

第2.6-3表 燃料加工建屋の最大応答曲げモーメント一覧表 (NS 方向)

T. M. S. L. (m)	要素番号	最大応答曲げモーメント(×10 ⁵ kN·m)		応答比率 (②/①)
		①単独モデル	②隣接モデル	
77.50	1	8.50	8.52	1.003
70.20	2	34.99	35.96	1.028
62.80	3	65.67	69.14	1.053
56.80	4	112.68	116.93	1.038
50.30	5	174.73	181.12	1.037
43.20	6	259.12	265.88	1.027
35.00	7	271.06	277.88	1.026
34.23	8	299.61	306.16	1.022
31.53				

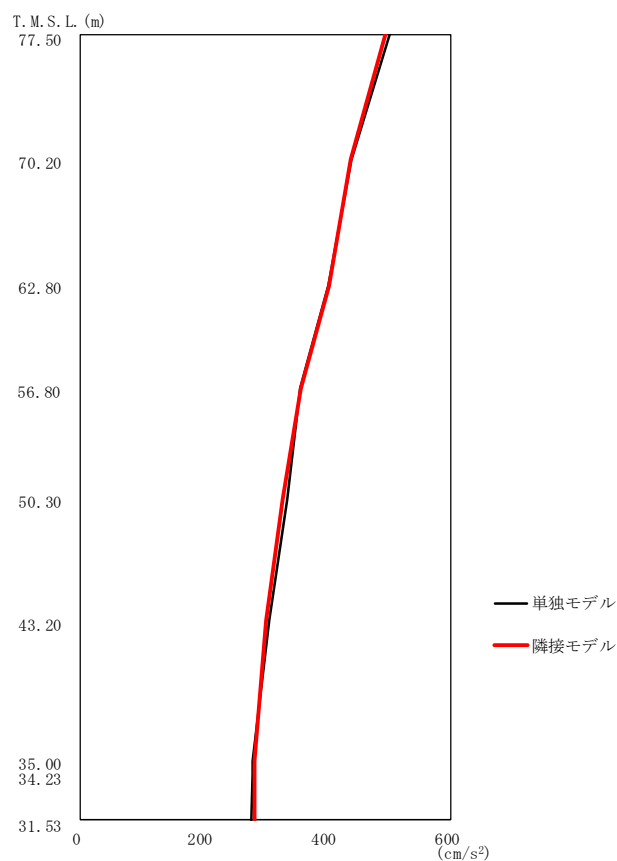

第2.6-4図 燃料加工建屋の最大応答加速度 (EW 方向)

第2.6-4表 燃料加工建屋の最大応答加速度一覧表 (EW 方向)

T. M. S. L. (m)	質点番号	最大応答加速度 (cm/s ²)		応答比率 (②/①)
		①単独モデル	②隣接モデル	
77.50	1	501	492	0.983
70.20	2	438	437	0.998
62.80	3	402	401	0.998
56.80	4	355	356	1.003
50.30	5	334	327	0.980
43.20	6	307	301	0.981
35.00	7	278	282	1.015
34.23	8	278	282	1.015
31.53	9	277	282	1.019

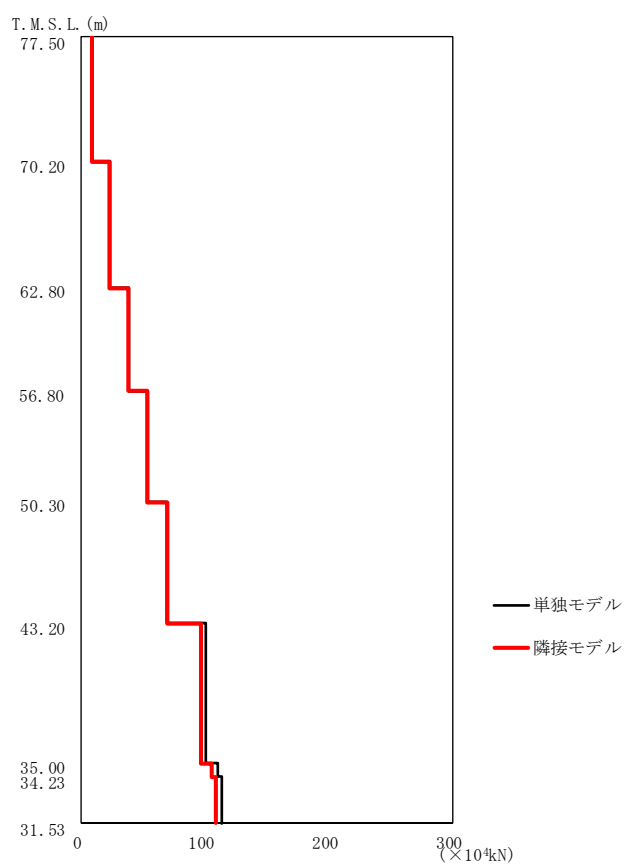

第2.6-5図 燃料加工建屋の最大応答せん断力 (EW 方向)

第2.6-5表 燃料加工建屋の最大応答せん断力一覧表 (EW 方向)

T. M. S. L. (m)	要素番号	最大応答せん断力 ($\times 10^4 \text{kN}$)		応答比率 (②/①)
		①単独モデル	②隣接モデル	
77.50	1	8.88	8.73	0.984
70.20	2	22.88	22.46	0.982
62.80	3	38.27	38.18	0.998
56.80	4	53.18	53.12	0.999
50.30	5	68.15	68.70	1.009
43.20	6	99.88	96.01	0.962
35.00	7	109.60	105.09	0.959
34.23	8	112.71	108.12	0.960
31.53				

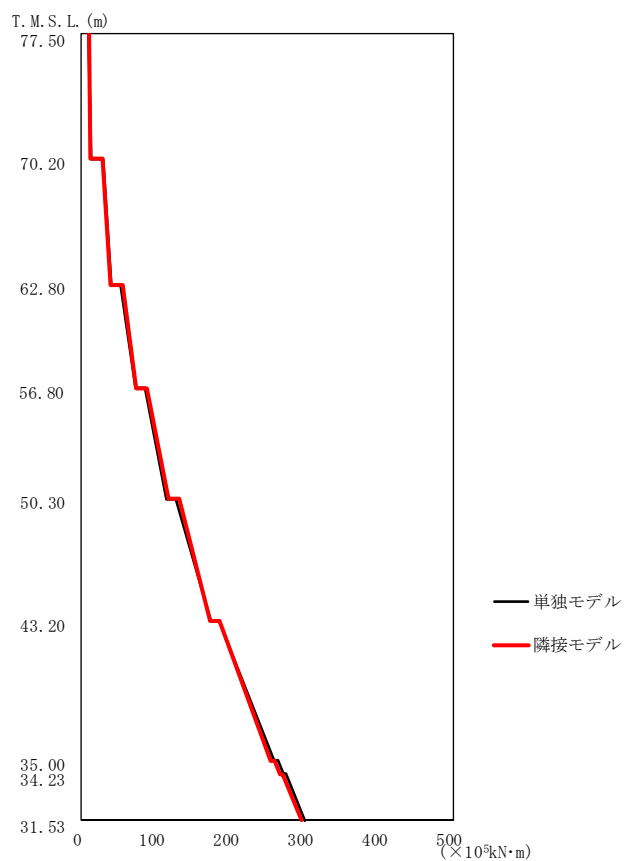

第2.6-6図 燃料加工建屋の最大応答曲げモーメント (EW方向)

第2.6-6表 燃料加工建屋の最大応答曲げモーメント一覧表 (EW方向)

T. M. S. L. (m)	要素番号	最大応答曲げモーメント(×10 ⁵ kN・m)		応答比率 (②/①)
		①単独モデル	②隣接モデル	
77.50	1	12.12	12.39	1.023
70.20	2	39.00	39.83	1.022
62.80	3	71.83	73.43	1.023
56.80	4	114.17	116.78	1.023
50.30	5	174.10	173.52	0.997
43.20	6	258.10	254.22	0.985
35.00	7	271.20	266.96	0.985
34.23	8	300.57	295.09	0.982
31.53				

3. 建物・構築物の応答増幅の評価

「2.6 地震応答解析結果」で算定した隣接建屋を考慮した応答比率（割増係数）と、「Ⅲ－2－1－1－1－1－2 燃料加工建屋の耐震計算書」の耐震評価結果より隣接建屋の影響評価を行う。

3.1 検討対象部位及び検討方法

3.1.1 検討対象部位

検討対象部位は、「Ⅲ－2－1－1－1－1－2 燃料加工建屋の耐震計算書」において耐震評価を実施している部位のうち、水平方向の地震力の影響を受ける部位として、耐震壁，地盤（接地圧），基礎スラブ及びSクラスの壁とする。

3.1.2 耐震壁の検討方法

耐震壁の評価フローを第3.1.2-1図に示す。

耐震壁については構造強度の観点から、地震応答解析による評価結果として最大せん断ひずみが許容限界 (2.0×10^{-3}) を超えないことを確認している。

ここでは、隣接建屋の影響を考慮した応答比率を割増係数として設定し、割増係数が1.000を超える場合には、「Ⅲ-2-1-1-1-1-2 燃料加工建屋の耐震計算書」に示す地盤物性のばらつきを考慮した最大せん断ひずみに乗じて、許容限界 (2.0×10^{-3}) を超えないことを確認する。この際、線形解析においては、せん断ひずみとせん断力の応答比率は同値になることから、せん断力よりせん断ひずみの割増係数を算出する。なお、割増係数を乗じた最大せん断ひずみが弾性限界を超える場合は、エネルギー一定則により非線形化を考慮したせん断ひずみを評価する。エネルギー一定則によるせん断ひずみの評価方法について第3.1.2-2図に示す。

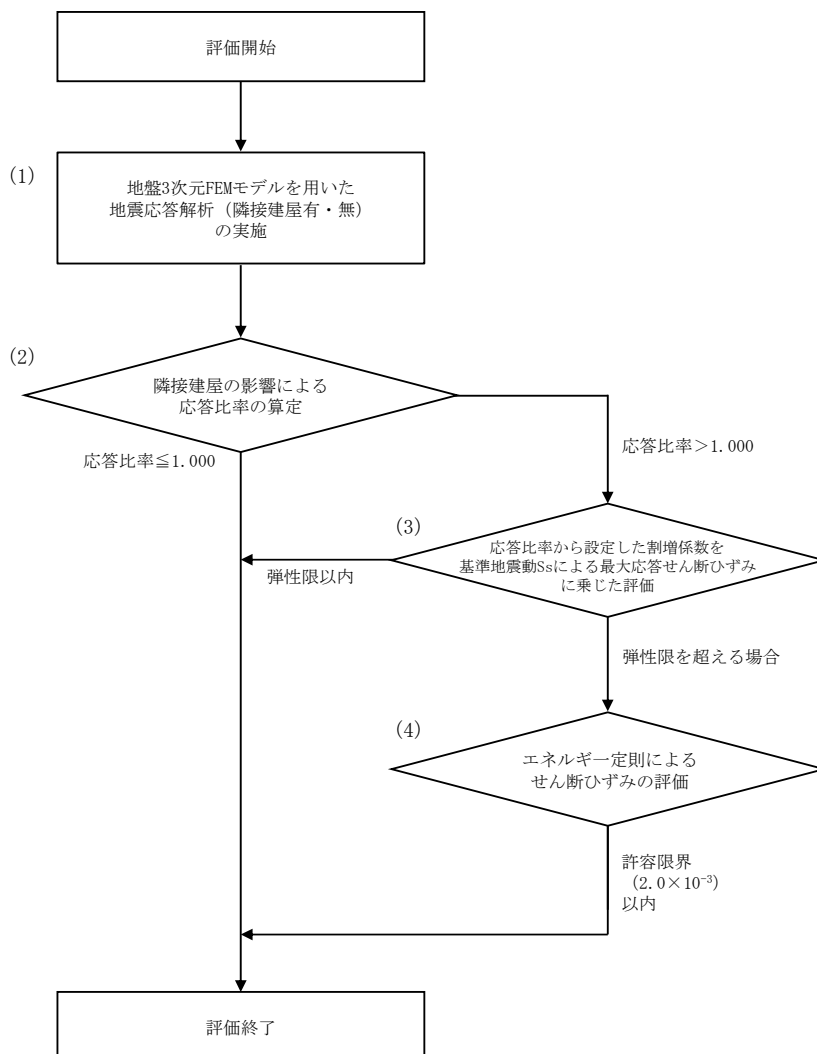

第3.1.2-1図 耐震壁の評価フロー

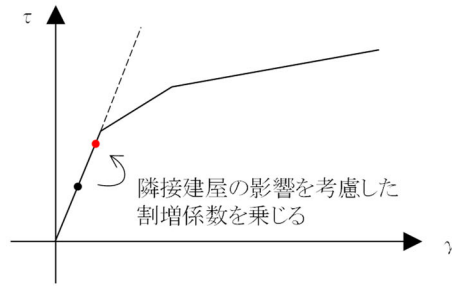

弾性直線状において、地震応答解析による応答結果に隣接建屋の影響を考慮した割増係数を乗じる。

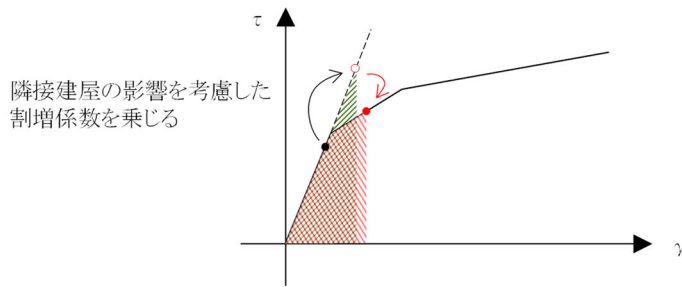

隣接建屋の影響を考慮した割増係数を乗じた際、第1折点を超える場合、弾性直線の延長線上に隣接影響考慮後の評価結果をプロットする。その後、エネルギー一定則で、評価線分上にプロットする。

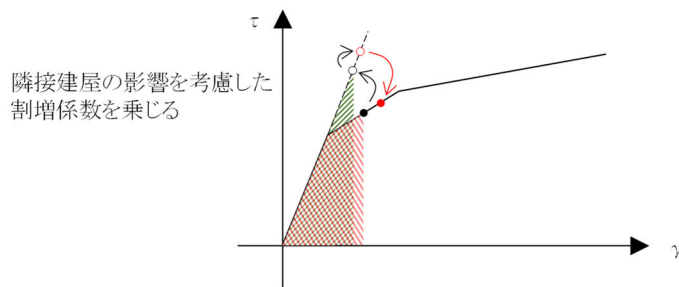

地震応答解析による応答結果において、第1折点を超える場合は、エネルギー一定則で弾性直線の延長に戻した後、隣接建屋の影響を考慮した割増係数を乗じる。(以下、上記に準じる)

第 3. 1. 2-2 図 エネルギー一定則によるせん断ひずみの評価方法

3.1.3 地盤（接地圧）の検討方法

地盤（接地圧）の評価フローを第3.1.3-1図に示す。

地盤（接地圧）については、 S_s 地震時に対する評価として、水平地震力及び鉛直地震力の組合せにより算出していることから、基礎スラブ下端の最大応答曲げモーメントの応答比率を割増係数として設定し、割増係数が1.000を超える場合には、「Ⅲ-2-1-1-1-1-2 燃料加工建屋の耐震計算書」に示す地盤物性のばらつきを考慮した最大接地圧の検定比に乗じて検定比が1.000を超えることを確認する。

また、割増係数を乗じた検定比が1.000を超える場合には、詳細評価として、割増係数を考慮した地震荷重を用いた応力解析による評価を実施する。

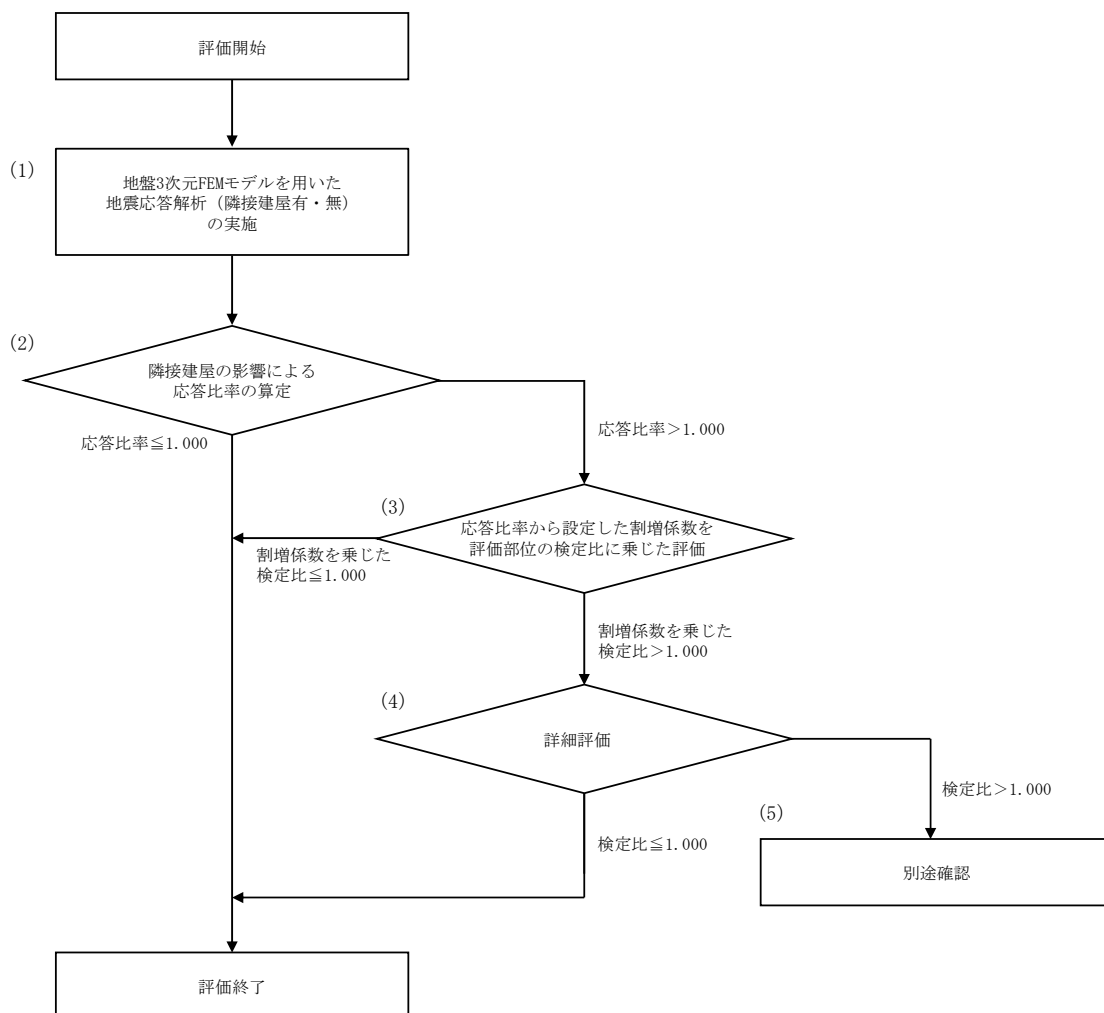

第3.1.3-1図 地盤（接地圧）の評価フロー

3.1.4 基礎スラブの検討方法

基礎スラブの評価フローは、第 3.1.3-1 図に示す地盤（接地圧）の評価フローと同様とする。

基礎スラブに対する評価には、上部構造から伝わる基礎スラブへの地震時反力を地震荷重として考慮することから、基礎スラブ直上の部材における応答比率を割増係数として設定し、割増係数が 1.000 を超える場合には、「Ⅲ-2-1-1-1-1-2 燃料加工建屋の耐震計算書」に示す地盤物性のばらつきを考慮した評価結果の検定比に乗じて検定比が 1.000 を超えないことを確認する。この際、割増係数にはせん断力及び曲げモーメントのうち大きい方の応答比率を用いる。

3.1.5 Sクラスの壁の検討方法

Sクラスの壁の評価フローは、第 3.1.3-1 図に示す地盤（接地圧）の評価フローと同様とする。

Sクラスの壁のうち、重要区域の壁については、弾性設計用地震動 S_d による地震力又は静的地震力のいずれか大きい方の地震力に対する評価（以下、「 S_d 地震時に対する評価」という。）として、水平地震力及び鉛直地震力の組合せ応力を考慮することから、重要区域の壁の位置する要素におけるせん断力及び曲げモーメントの応答比率の最大値を割増係数として設定し、割増係数が 1.000 を超える場合には、「Ⅲ-2-1-1-1-1-2 燃料加工建屋の耐震計算書」に示す地盤物性のばらつきを考慮した評価結果の検定比に乗じて検定比が 1.000 を超えないことを確認する。

3.2 検討結果

水平方向の地震力の影響を受ける評価対象部位について、以下のとおり隣接建屋の影響評価を示す。

(1) 耐震壁

耐震壁は、最大せん断ひずみが許容限界 (2.0×10^{-3}) を超えないことを確認することから、各層耐震壁の最大応答せん断力*の応答比率の最大値から割増係数を設定し、エネルギー一定則により非線形化を考慮したせん断ひずみを評価する。第 3.2-1 表に応答比率及び割増係数を示す。

第 3.2-1 表より、割増係数が 1.000 を超えることから、割増係数を乗じた評価結果を第 3.2-2 表に示す。第 3.2-2 表より、耐震計算書に示す評価結果に割増係数を乗じた場合においても、検定比は最大で 0.529 であり、検定比が 1.000 を超えないことを確認した。

注記 *：線形解析のため、せん断ひずみの応答比率とせん断力の応答比率は同値となるため、ここでは、せん断力の応答比率から割増係数を設定する。

(2) 地盤（接地圧）

地盤（接地圧）については、水平方向の地震荷重として曲げモーメントを考慮することから、基礎下端における最大応答曲げモーメントの応答比率の最大値を割増係数として設定する。第 3.2-3 表に応答比率及び割増係数を示す。

第 3.2-3 表より、EW 方向は割増係数は 1.000 であることから、地盤（接地圧）の評価に及ぼす影響がないことを確認した。NS 方向は割増係数が 1.000 を超えることから、割増係数を乗じた評価結果を第 3.2-4 表に示す。第 3.2-4 表より、NS 方向について耐震計算書に示す評価結果の検定比に割増係数を乗じた場合においても、検定比は最大で 0.163 であり、検定比が 1.000 を超えないことを確認した。

(3) 基礎スラブ

基礎スラブは、水平方向の地震荷重として上部構造から基礎への曲げモーメント及びせん断力を考慮することから、基礎スラブ直上の部材における最大応答せん断力及び最大応答曲げモーメントの応答比率の最大値を割増係数として設定する。第 3.2-5 表に応答比率及び割増係数を示す。

第 3.2-5 表より、割増係数は 1.000 を超えることから、割増係数を乗じた評価結果を第 3.2-6 表に示す。第 3.2-6 表より、耐震計算書に示す評価結果の検定比に割増係数を乗じた場合においても、検定比は最大で 0.884 であり、検定比が 1.000 を

超えないことを確認した。

(4) Sクラスの壁（重要区域の壁）

重要区域の壁は，水平方向の地震荷重として曲げモーメント及びせん断力を考慮することから，重要区域の壁が位置する T. M. S. L. 35.00m～50.30m（要素番号 5～要素番号 6）の最大応答せん断力及び最大応答曲げモーメントの応答比率の最大値を割増係数として設定する。第 3.2-7 表に応答比率及び割増係数を示す。

第 3.2-7 表より，NS 方向及び EW 方向は割増係数が 1.000 を超えることから，割増係数を乗じた評価結果を第 3.2-8 表に示す。第 3.2-8 表より，NS 方向及び EW 方向について耐震計算書に示す評価結果の検定比に割増係数を乗じた場合においても，検定比は NS 方向において最大で 0.870 であり，EW 方向において最大で 0.828 であり，検定比が 1.000 を超えないことを確認した。

第3.2-1表 最大応答せん断力の応答比率及び割増係数（耐震壁）（1/2）

方向	T. M. S. L. (m)	要素 番号	最大応答せん断力 ($\times 10^4$ kN) * ¹		応答比率* ² (②/①)	割増係数 * ³	割増係数を 乗じた評価 の要否
			①単独 モデル	②隣接 モデル			
NS	77.50	1	10.11	10.13	1.002	1.002	-
	70.20						
	70.20	2	23.18	24.09	1.040	1.040	-
	62.80						
	62.80	3	38.58	39.94	1.036	1.036	-
	56.80						
	56.80	4	54.69	56.59	1.035	1.035	-
	50.30						
	50.30	5	70.26	72.67	1.035	1.035	-
	43.20						
	43.20	6	101.66	97.78	0.962	1.000	-
	35.00						
EW	77.50	1	8.88	8.73	0.984	1.000	-
	70.20						
	70.20	2	22.88	22.46	0.982	1.000	-
	62.80						
	62.80	3	38.27	38.18	0.998	1.000	-
	56.80						
	56.80	4	53.18	53.12	0.999	1.000	-
	50.30						
	50.30	5	68.15	68.70	1.009	1.009	-
	43.20						
	43.20	6	99.88	96.01	0.962	1.000	-
	35.00						
割増係数（最大値）* ⁴						1.040	要

注記 *1：網掛けは最大値を示す

*2：小数第4位を保守的に切上げ

*3：応答比率が1.000を超えない場合は1.000とする

*4：NS方向及びEW方向の包絡値を割増係数として設定する

第3.2-1表 最大応答せん断力の応答比率及び割増係数（耐震壁）（2/2）

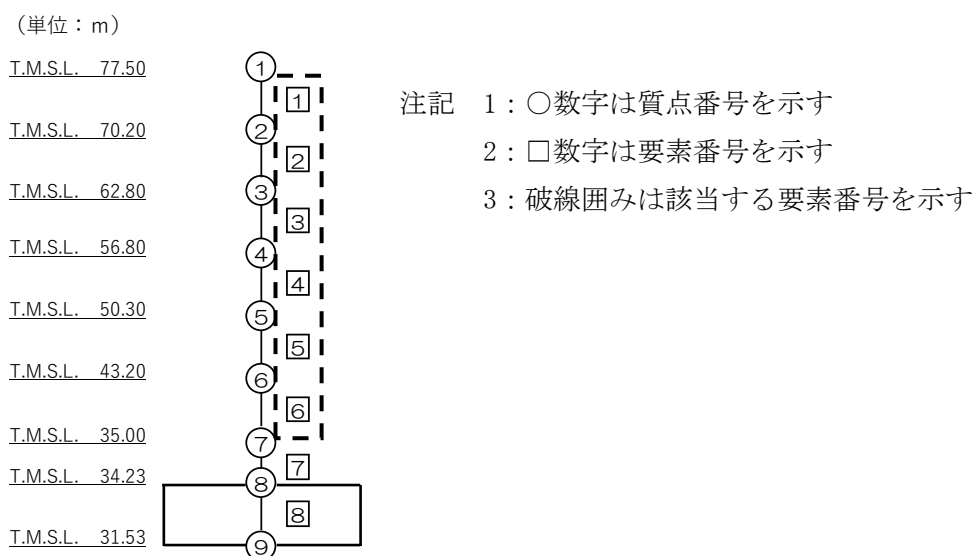

第3.2-2表 耐震壁の評価結果（基準地震動 S_s ）*1

方向*2	要素番号	最大応答 せん断 ひずみ度 ($\times 10^{-3}$)	許容限界 ($\times 10^{-3}$) *3	① 検定比 *4*5	② 割増係数	①×② 検定比 *5	判定
NS	6	0.993	2.000	0.497	1.040	0.529*6	OK

- 注記 *1：地盤物性のばらつきを考慮した結果
*2：NS 方向及び EW 方向で検定比が最大の部位を示す
*3：許容値は許容ひずみ度を示す
*4：①検定比 = (最大応答せん断ひずみ度) / (許容限界)
*5：有効数字 3 桁表記（4 桁目を保守的に切り上げ）
*6：エネルギー一定則を考慮した値のため，単純に①×②の値とはならない

第3.2-3表 基礎下端における最大応答曲げモーメント
の応答比率及び割増係数（地盤（接地圧））

方向	T. M. S. L. (m)	要素 番号	最大応答曲げモーメント ($\times 10^6 \text{kN}$) *1		応答比率*2 (②/①)	割増係数 *3	割増係数を 乗じた評価 の要否
			①単独 モデル	②隣接 モデル			
NS	34.23	8	299.61	306.16	1.022	1.022	要
	31.53						
EW	34.23	8	300.57	295.09	0.982	1.000	不要
	31.53						

注記 *1：網掛けは最大値を示す

*2：小数第4位を保守的に切上げ

*3：応答比率が1.000を超えない場合は1.000とする

(単位：m)

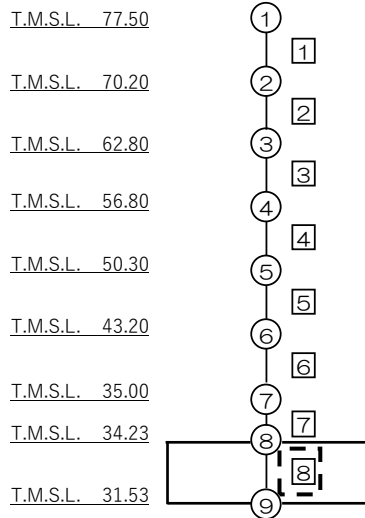

注記 1：○数字は質点番号を示す

2：□数字は要素番号を示す

3：破線囲みは該当する要素番号を示す

第3.2-4表 接地圧の評価結果（基準地震動 S_s ）*1

方向	最大接地圧 (kN/m^2)	極限支持力度 (kN/m^2)	① 検定比*2*3	② 割増係数	①×② 検定比*3	判定
NS	1349	8500	0.159	1.022	0.163	OK

注記 *1：地盤物性のばらつきを考慮した結果

*2：①検定比 = (最大接地圧) / (極限支持力度)

*3：有効数字3桁表記（4桁目を保守的に切り上げ）

第3.2-5表 基礎スラブ直上の最大応答せん断力及び最大応答曲げモーメント
の応答比率及び割増係数（基礎スラブ）

方向	T. M. S. L. (m)	要素 番号	応力	①単独 モデル	②隣接 モデル	応答 比率* ² (②/①)	割増 係数* ³	割増係数 を乗じた 評価の 要否
NS	35.00	7	最大応答 せん断力 ($\times 10^4 \text{kN}$)	109.49	104.77	0.957	1.000	-
	34.23							
	35.00	7	最大応答曲げ モーメント ($\times 10^5 \text{kN} \cdot \text{m}$)	271.06	277.88	1.026	1.026	-
	34.23							
EW	35.00	7	最大応答 せん断力 ($\times 10^4 \text{kN}$)	109.60	105.09	0.959	1.000	-
	34.23							
	35.00	7	最大応答曲げ モーメント ($\times 10^5 \text{kN} \cdot \text{m}$)	271.20	266.96	0.985	1.000	-
	34.23							
割増係数（最大値）* ⁴							1.026	要

注記 *1：網掛けは最大値を示す
 *2：小数第4位を保守的に切上げ
 *3：応答比率が1.000を超えない場合は1.000とする
 *4：NS方向及びEW方向の包絡値を割増係数として設定する

(単位：m)

T.M.S.L. 77.50

T.M.S.L. 70.20

T.M.S.L. 62.80

T.M.S.L. 56.80

T.M.S.L. 50.30

T.M.S.L. 43.20

T.M.S.L. 35.00

T.M.S.L. 34.23

T.M.S.L. 31.53

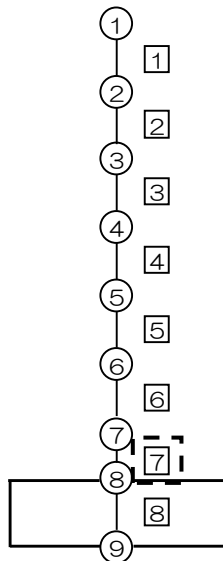

注記 1：○数字は質点番号を示す
 2：□数字は要素番号を示す
 3：破線囲みは該当する要素番号を示す

第 3.2-6 表 基礎スラブの評価結果（基準地震動 S s）

(1) 軸力及び曲げモーメントに対する評価*1

方向	要素 番号	荷重組合せ ケース (水平加力方向)	発生曲げ モーメント (kN・m/m)	許容値 (kN・m/m) *2	① 検定比 *3*4	② 割増係数	①×② 検定比 *4	判定
NS	1316	4 (NS)	17002	22615	0.752	1.026	0.772	OK
EW	2003	3 (NS)	17218	28167	0.612	1.026	0.628	OK

注記 *1：地盤物性のばらつきを考慮した結果

*2：許容値は曲げ終局強度を示す

*3：①検定比＝（発生曲げモーメント）／（許容値）

*4：有効数字 3 桁表記（4 桁目を保守的に切り上げ）

(2) 面外せん断力に対する評価*1

方向	要素 番号	荷重組合せ ケース (水平加力方向)	発生面外 せん断力 (kN/m)	許容値 (kN/m) *2	① 検定比 *3*4	② 割増係数	①×② 検定比 *4	判定
NS	3315	7 (EW)	4101	4764	0.861	1.026	0.884	OK
EW	2003	3 (NS)	6009	7221	0.833	1.026	0.855	OK

注記 *1：地盤物性のばらつきを考慮した結果

*2：許容値は面外せん断終局強度を示す

*3：①検定比＝（発生面外せん断力）／（許容値）

*4：有効数字 3 桁表記（4 桁目を保守的に切り上げ）

第3.2-7表 最大応答せん断力及び最大応答曲げモーメント
の応答比率及び割増係数（Sクラスの壁）（1/2）

方向	T. M. S. L. (m)	要素 番号	応力	①単独 モデル	②隣接 モデル	応答 比率* ² (②/①)	割増 係数* ³	割増係数 を乗じた 評価の 要否	
NS	50.30	5	最大応答 せん断力 ($\times 10^4 \text{kN} \cdot \text{m}$)	70.26	72.67	1.035	1.035	-	
	43.20								
	43.20	6		101.66	97.78	0.962	1.000	-	
	35.00								
	50.30	5		最大応答曲げ モーメント ($\times 10^5 \text{kN} \cdot \text{m}$)	174.73	181.12	1.037	1.037	-
	43.20								
	43.20	6			259.12	265.88	1.027	1.026	-
	35.00								
割増係数（最大値）							1.037	要	
EW	50.30	5	最大応答 せん断力 ($\times 10^4 \text{kN} \cdot \text{m}$)		68.15	68.70	1.009	1.009	-
	43.20								
	43.20	6			99.88	96.01	0.962	1.000	-
	35.00								
	50.30	5		最大応答曲げ モーメント ($\times 10^5 \text{kN} \cdot \text{m}$)	174.10	173.52	0.997	1.000	-
	43.20								
	43.20	6			258.10	254.22	0.985	1.000	-
	35.00								
割増係数（最大値）							1.009	要	

注記 *1：網掛けは最大値を示す

*2：小数第4位を保守的に切上げ

*3：応答比率が1.000を超えない場合は1.000とする

第3.2-7表 最大応答せん断力及び最大応答曲げモーメント
の応答比率及び割増係数（Sクラスの壁）（2/2）

（単位：m）

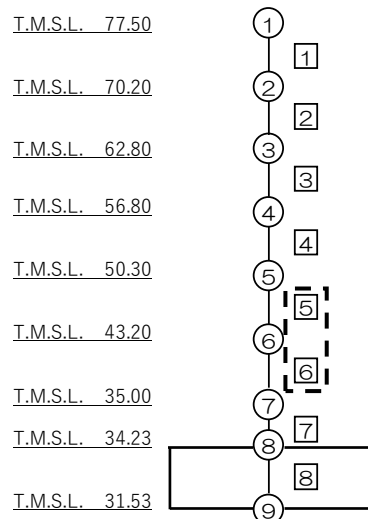

注記 1：○数字は質点番号を示す

2：□数字は要素番号を示す

3：破線囲みは該当する要素番号を示す

第 3.2-8 表 Sクラスの壁（重要区域の壁）の評価結果（弾性設計用地震動 S d）*1

方向	部位*2	評価 鉄筋	応力度		許容値		①	②	①×②	判定
	標高 T. M. S. L. (m)		$s\sigma_t$ (N/mm ²)	$s\sigma_s$ (N/mm ²)	f_t (N/mm ²)	$s f_t$ (N/mm ²)	検定比 *3*4	割増 係数	検定比*4	
NS	43.20～	水平	-	235.2	345	345	0.682	1.037	0.708	OK
	35.00	鉛直	112.6	176.4			0.838	1.037	0.870	OK
EW	43.20～	水平	-	188.7	345	345	0.547	1.009	0.552	OK
	35.00	鉛直	94.2	188.7			0.820	1.009	0.828	OK

注記 *1：地盤物性のばらつきを考慮した結果

*2：許容限界に対する応力度の割合が最も大きい部位について示す

*3：①検定比= $s\sigma_t/f_t+s\sigma_s/s f_t$

*4：有効数字3桁表記（4桁目を保守的に切り上げ）

*5：表中の記号は以下とする

$s\sigma_t$ ：軸力及び曲げモーメントにより生じる鉄筋引張応力度

$s\sigma_s$ ：せん断力により生じる鉄筋引張応力度

f_t ：鉄筋の短期許容引張応力度

$s f_t$ ：鉄筋のせん断補強用短期許容引張応力度

別紙4－19

基準地震動 S_s を 1.2 倍した地震力 による重大事故等対処施設に関する 耐震計算の基本方針

本添付書類は、発電炉に対応する添付書類がないことから、発電炉との比較を行わない。

目 次

	ページ
1. 概要	1
2. 基準地震動 S_s を 1.2 倍した地震力の算定方法	1
2.1 基準地震動 S_s を 1.2 倍した地震力	1
2.2 基準地震動 S_s を 1.2 倍した地震力の地震応答解析	1
2.3 基準地震動 S_s を 1.2 倍した地震力の床応答曲線の作成	1
3. 基準地震動 S_s を 1.2 倍した地震力に対する評価方針	2
3.1 燃料加工建屋に求められる要件	2
3.2 各要件に対する評価方針の整理	2
4. 基準地震動 S_s を 1.2 倍した地震力に対する耐震計算の基本方針	4
4.1 建物・構築物	4
4.2 機器・配管系	6

別紙 1 加工施設の基準地震動 S_s を 1.2 倍した地震力の床応答曲線

1. 概要

本資料は、「V-1-1-4 安全機能を有する施設及び重大事故等対処設備が使用される条件の下における健全性に関する説明書」において、基準地震動 S_s を上回る地震を要因とする重大事故等が発生した場合であっても、重大事故等に対処することができるよう設計されていることを示していることを受け、その具体的な対応として、「V-1-1-4-4 地震を要因とする重大事故等に対する施設の耐震設計」に示す重大事故等対処設備について、基準地震動の1.2倍の地震動に対する耐震計算の詳細を説明するものである。

なお、本資料における「4. 基準地震動 S_s を1.2倍した地震力に対する耐震計算の基本方針」で示す設備ごとの設計方針については、当該設備を申請する申請書において示す。

2. 基準地震動 S_s を1.2倍した地震力の算定方法

2.1 基準地震動 S_s を1.2倍した地震力

基準地震動 S_s を1.2倍した地震力については、「V-1-1-4-4 地震を要因とする重大事故等に対する施設の耐震設計」の「4. 基準地震動 S_s を1.2倍した地震力の設定」に示す地震力を用いる。

2.2 基準地震動 S_s を1.2倍した地震力の地震応答解析

基準地震動 S_s を1.2倍した地震力による地震応答解析は、「V-1-1-4-4 地震を要因とする重大事故等に対する施設の耐震設計」の「4. 基準地震動 S_s を1.2倍した地震力の設定」に基づき、実施する。

2.3 基準地震動 S_s を1.2倍した地震力の床応答曲線の作成

基準地震動 S_s を1.2倍した地震力の床応答曲線は、「V-1-1-4-4 地震を要因とする重大事故等に対する施設の耐震設計」の「4. 基準地震動 S_s を1.2倍した地震力の設定」に基づき、作成する。

3. 基準地震動 S_s を 1.2 倍した地震力に対する評価方針

3.1 建物・構築物

(1) 燃料加工建屋に求められる機能維持

「V-1-1-4-4 地震を起因とする重大事故等に対する施設の耐震設計」の「5.1 地震を要因とする重大事故等に対処する重大事故等対処施設に要求される機能」の「(2) 建物・構築物」において整理した、重大事故等対処の成立性確認に当たって燃料加工建屋に求められる機能維持の考え方は、以下に示すとおりである。

① 支持機能

建屋が一定程度変形したとしても、支持部のコンクリートが完全に失われて重大事故等対処に係る設備が脱落しないようにする。

② 操作場所及びアクセスルートの保持機能並びに保管場所の保持機能

建屋が一定程度変形したとしても、床の崩落や壁の倒壊、大規模なコンクリートの剥離に至らず、安全な保管場所、アクセスルート及び操作場所が確保できるようにする。

(2) 機能維持に対する評価方針の整理

「V-1-1-4-4 地震を要因とする重大事故等に対する施設の耐震設計」の「5.1 地震を要因とする重大事故等に対処する重大事故等対処施設に要求される機能」に示したとおり、建物・構築物については、MOX 燃料加工施設における重大事故等への対処方法及び重大事故等により外部への放出に至るおそれのある MOX 粉末の特徴を踏まえ、建屋が一定程度変形したとしても、必要な支持力が維持されて各設備が脱落しない設計とすること、及び、建屋が一定程度変形したとしても、床の崩落や壁の倒壊、大規模なコンクリートの剥離に至らない状態に留まり、安全な操作場所、アクセスルート及び操作場所が確保できる設計とすることにより、重大事故等対処の実施に対して妨げにならないことを確認する。

上記に示す支持機能の維持に対しては、建屋の変形に対して重大事故等対処に係る設備が脱落しないよう、基準地震動 S_s を 1.2 倍した地震力に対して、重大事故等対処に係る設備を支持する部位が、原則として安全機能を有する施設の基準地震動 S_s に対する評価における支持機能に係る許容限界を超えないことを構造強度の確保により確認する。

また、上記に示す操作場所及びアクセスルートの保持機能並びに保管場所の保持機能に対しては、アクセスルート及び操作場所を構成する床の崩落や壁の倒壊、大規模なコンクリートの剥離に至らないよう、基準地震動 S_s を 1.2 倍した地震力に対して建屋全体が崩壊系に至らないことの確認及び支持地盤が建屋を十分に支持できることを構造強度の確保により確認する。

3.2 機器・配管系

機器・配管系の設計方針については、重大事故等対処施設の申請に合わせて次回以降に詳細を説明する。

3.3 可搬型設備

可搬型設備の設計方針については、重大事故等対処施設の申請に合わせて次回以降に詳細を説明する。

4. 基準地震動 S_s を 1.2 倍した地震力に対する耐震計算の基本方針

基準地震動 S_s を 1.2 倍した地震力による重大事故等対処の成立性確認を行うにあたり、既設工認で実績があり、かつ、最新の知見に照らしても妥当な手法及び条件を用いることを基本とする。また、最新の知見を適用する場合は、その妥当性と適用可能性を確認した上で適用する。

評価対象施設のうち、形状、構造特性に応じたモデルに置換して定式化された計算式等を用いる設備の計算方針については、次回以降で申請する「Ⅲ-6-2 基準地震動 S_s を 1.2 倍した地震力に対する耐震計算結果」の「Ⅲ-6-2-2 機器・配管系」に示す。

評価に用いる環境温度については、次回以降で申請する「V-1-1-4-3 可搬型重大事故等対処設備の保管場所及びアクセスルート」に従う。

4.1 建物・構築物

建物・構築物の設計は、「3. 基準地震動 S_s を 1.2 倍した地震力に対する評価方針」の「3.1 建物・構築物」に基づき、基準地震動 S_s を 1.2 倍した地震力に対する建物の地震応答解析結果を用い、各部位の耐震計算を実施し、構造強度の確認を行うことにより、燃料加工建屋に求められる機能維持の考え方を満たすことを確認する。地震応答解析は、時刻歴応答解析法により JEAG4601 に基づき実施することを基本とする。耐震計算のフローを第 4.1-1 図に示す。

耐震計算に当たっては、各層のせん断ひずみ度が終局耐力時のひずみ (4.0×10^{-3}) 以下に留まることを確認するとともに、支持地盤が建物を十分に支持できることを確認する。

また、構成する部位（耐震壁、基礎スラブ、重大事故等対処に係る設備又はアクセスルート及び操作場所を構成する床スラブ・壁）について、各部位が基準地震動 S_s を 1.2 倍した地震力に対して燃料加工建屋に求められる機能維持の考え方を満たすことを確認する。

ここで、基準地震動 S_s を 1.2 倍した地震力に対して建物全体のせん断ひずみ度が 2.0×10^{-3} 以内に留まっていることを確認した場合は、第 4.1-1 図に示すとおり、各部位について燃料加工建屋に求められる機能維持の考え方を満たす。この際、耐震壁以外の壁及び床スラブについては、この考え方の成立性をより確実なものとする観点から、基準地震動 S_s を 1.2 倍した地震力により発生する応力に基づく確認もあわせて実施する。

また、基準地震動 S_s を 1.2 倍した地震力に対して一部の層においてせん断ひずみ度が 2.0×10^{-3} を上回る場合は、FEMモデル等を用いた詳細評価により算定した基準地震動 S_s を 1.2 倍した地震力により発生する各部位の応力またはひずみに対して燃料加工建屋に求められる機能維持の考え方を満足することを確認する。

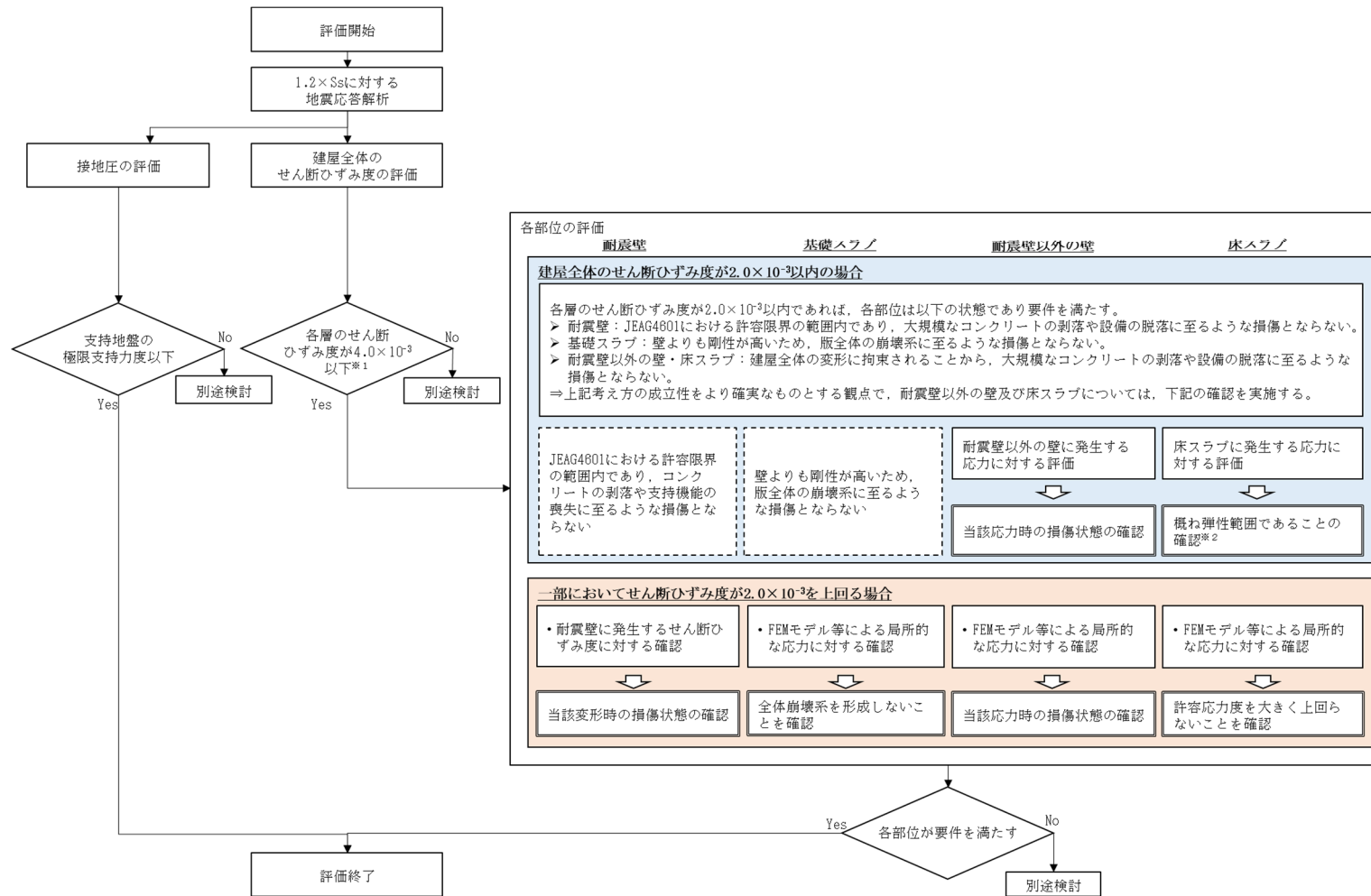

※1：原則として、建屋全体のせん断ひずみ度が 2.0×10^{-3} 以下に留まっていることを確認する。
 ※2：地震応答解析にあたり、床スラブを剛床仮定として扱っているため、 $1.2 \times Ss$ による地震力に対して十分に剛と扱うことが可能であることを確認する。

第 4.1-1 図 建物・構築物の耐震計算フロー

4.2 機器・配管系

機器・配管系の設計は、**基準地震動 S_s を 1.2 倍した地震力**による適切な応力解析に基づいた地震応力と、組み合わせすべき他の荷重による応力との組合せ応力が「3.2 各要件に対する評価方針の整理」で示す許容限界内にあることを確認すること(解析による設計)により行う。

評価手法は、以下に示す解析法により JEAG4601 に基づき実施することを基本とし、その他の手法を適用する場合は適用性を確認の上適用することとする。なお、材料物性の不確かさを適切に考慮する。

- ・スペクトルモーダル解析法
- ・時刻歴応答解析法
- ・定式化された評価式を用いた解析法
- ・FEM 等を用いた応力解析法

これらを踏まえた具体的な評価手法は、「Ⅲ－6－2 基準地震動 S_s を 1.2 倍した地震力に対する耐震計算結果」において、当該設備を申請する申請書において示す。

なお、水平 2 方向及び鉛直方向地震力の組合せ等に関する影響評価については、「Ⅲ－6－2 基準地震動 S_s を 1.2 倍した地震力に対する耐震計算結果」に示すこととし、その示し方として、「Ⅲ－2 加工施設の耐震性に関する計算書」の結果を用い、代表設備に対する結果を示す場合には、その代表性、網羅性を示した上で代表設備に対する結果を示す。

Ⅲ－６－１ 別紙 1－1
燃料加工建屋の基準地震動 S_s を
1.2 倍した地震力の床応答曲線

目 次

	ページ
1. 概要	1
2. 床応答曲線の作成	1
3. 基準地震動 S_s を 1.2 倍した地震力の床応答曲線	1

1. 概要

本資料は、燃料加工建屋の機器・配管系のうち、地震を要因とする重大事故等に
対処する重大事故等対処設備の耐震設計に用いる床応答曲線について示したもので
ある。

2. 床応答曲線の作成

床応答曲線は、「Ⅲ-1-1-6 設計用床応答曲線の作成方針」に示す内容を踏
襲して作成する。

また、入力地震動と床応答曲線における地震波名の一覧を第2-1表に示す。

なお、燃料加工建屋の地震応答解析モデルは、「Ⅲ-1-1-6 別紙1-1 燃
料加工建屋の設計用床応答曲線」の第3.1-1図(1)及び第3.1-1図(2)に示すとおりで
ある。

第2-1表 入力地震動と床応答曲線における地震波名一覧

入力地震動	地震動名	床応答曲線における 地震波名
基準地震動 S_s を 1.2倍した地震動	$1.2 \times S_s - A$	1.2 $S_s 01$
	$1.2 \times S_s - B1$	1.2 $S_s 02$
	$1.2 \times S_s - B2$	1.2 $S_s 03$
	$1.2 \times S_s - B3$	1.2 $S_s 04$
	$1.2 \times S_s - B4$	1.2 $S_s 05$
	$1.2 \times S_s - B5$	1.2 $S_s 06$
	$1.2 \times S_s - C1$	1.2 $S_s 07$
	$1.2 \times S_s - C2^*$	1.2 $S_s 08$, 1.2 $S_s 11$
	$1.2 \times S_s - C3^*$	1.2 $S_s 09$, 1.2 $S_s 12$
	$1.2 \times S_s - C4^*$	1.2 $S_s 10$, 1.2 $S_s 13$

注記*：入力方向が特定されていない地震動であるため、NS・EW
を入れ替えた設計用床応答曲線についても作成する。

3. 基準地震動 S_s を1.2倍した地震力の床応答曲線

基準地震動 S_s を1.2倍した地震力の床応答曲線の図番を第3-1表に示す。

また、基準地震動 S_s を1.2倍した地震力に基づく最大床応答加速度の1.2倍の加速
度を第3-2表に示す。

第3-1表 基準地震動 S_s を1.2倍した地震力の床応答曲線の図番(その1)
 (床応答曲線の図はサンプルとして第3-1図, 第3-9図, 第3-17図のみを記載する。)

建物・ 構築物	質点番号	T. M. S. L. (m)	減衰定数 (%)	図番		
				NS	EW	UD
燃 料 加 工 建 屋	1	77.50	0.5	第3-1図	第3-9図	第3-17図
			1.0	第3-2図	第3-10図	第3-18図
			1.5	第3-3図	第3-11図	第3-19図
			2.0	第3-4図	第3-12図	第3-20図
			2.5	第3-5図	第3-13図	第3-21図
			3.0	第3-6図	第3-14図	第3-22図
			4.0	第3-7図	第3-15図	第3-23図
	2	70.20	0.5	第3-25図	第3-33図	第3-41図
			1.0	第3-26図	第3-34図	第3-42図
			1.5	第3-27図	第3-35図	第3-43図
			2.0	第3-28図	第3-36図	第3-44図
			2.5	第3-29図	第3-37図	第3-45図
			3.0	第3-30図	第3-38図	第3-46図
			4.0	第3-31図	第3-39図	第3-47図
	3	62.80	0.5	第3-49図	第3-57図	第3-65図
			1.0	第3-50図	第3-58図	第3-66図
			1.5	第3-51図	第3-59図	第3-67図
			2.0	第3-52図	第3-60図	第3-68図
			2.5	第3-53図	第3-61図	第3-69図
			3.0	第3-54図	第3-62図	第3-70図
			4.0	第3-55図	第3-63図	第3-71図
	4	56.80	0.5	第3-73図	第3-81図	第3-89図
			1.0	第3-74図	第3-82図	第3-90図
			1.5	第3-75図	第3-83図	第3-91図
			2.0	第3-76図	第3-84図	第3-92図
			2.5	第3-77図	第3-85図	第3-93図
			3.0	第3-78図	第3-86図	第3-94図
			4.0	第3-79図	第3-87図	第3-95図
	5.0	第3-80図	第3-88図	第3-96図		

第3-1表 基準地震動 S_s を1.2倍した地震力の床応答曲線の図番(その2)

建物・構築物	質点番号	T. M. S. L. (m)	減衰定数 (%)	図番		
				NS	EW	UD
燃料加工建屋	5	50.30	0.5	第3-97図	第3-105図	第3-113図
			1.0	第3-98図	第3-106図	第3-114図
			1.5	第3-99図	第3-107図	第3-115図
			2.0	第3-100図	第3-108図	第3-116図
			2.5	第3-101図	第3-109図	第3-117図
			3.0	第3-102図	第3-110図	第3-118図
			4.0	第3-103図	第3-111図	第3-119図
			5.0	第3-104図	第3-112図	第3-120図
	6	43.20	0.5	第3-121図	第3-129図	第3-137図
			1.0	第3-122図	第3-130図	第3-138図
			1.5	第3-123図	第3-131図	第3-139図
			2.0	第3-124図	第3-132図	第3-140図
			2.5	第3-125図	第3-133図	第3-141図
			3.0	第3-126図	第3-134図	第3-142図
			4.0	第3-127図	第3-135図	第3-143図
			5.0	第3-128図	第3-136図	第3-144図
	7	35.00	0.5	第3-145図	第3-153図	第3-161図
			1.0	第3-146図	第3-154図	第3-162図
			1.5	第3-147図	第3-155図	第3-163図
			2.0	第3-148図	第3-156図	第3-164図
			2.5	第3-149図	第3-157図	第3-165図
			3.0	第3-150図	第3-158図	第3-166図
			4.0	第3-151図	第3-159図	第3-167図
			5.0	第3-152図	第3-160図	第3-168図

第3-2表 最大床応答加速度の1.2倍

建物・構築物	質点番号	T. M. S. L. (m)	最大床応答加速度の 1.2 倍 (G) *		
			1.2 S s		
			NS 方向	EW 方向	UD 方向
燃料加工建屋	1	77.50	1.84	1.80	0.90
	2	70.20	1.70	1.67	0.84
	3	62.80	1.51	1.52	0.78
	4	56.80	1.56	1.42	0.73
	5	50.30	1.60	1.53	0.71
	6	43.20	1.33	1.31	0.68
	7	35.00	1.19	1.24	0.65

注記 * : Gは重力加速度(1G=9.80665m/s²)

床応答曲線

建屋名: 燃料加工建屋
 地震波名: 包絡スペクトル
 方向: NS
 床レベル: 77.50 (m)
 減衰定数: 0.5 (%)

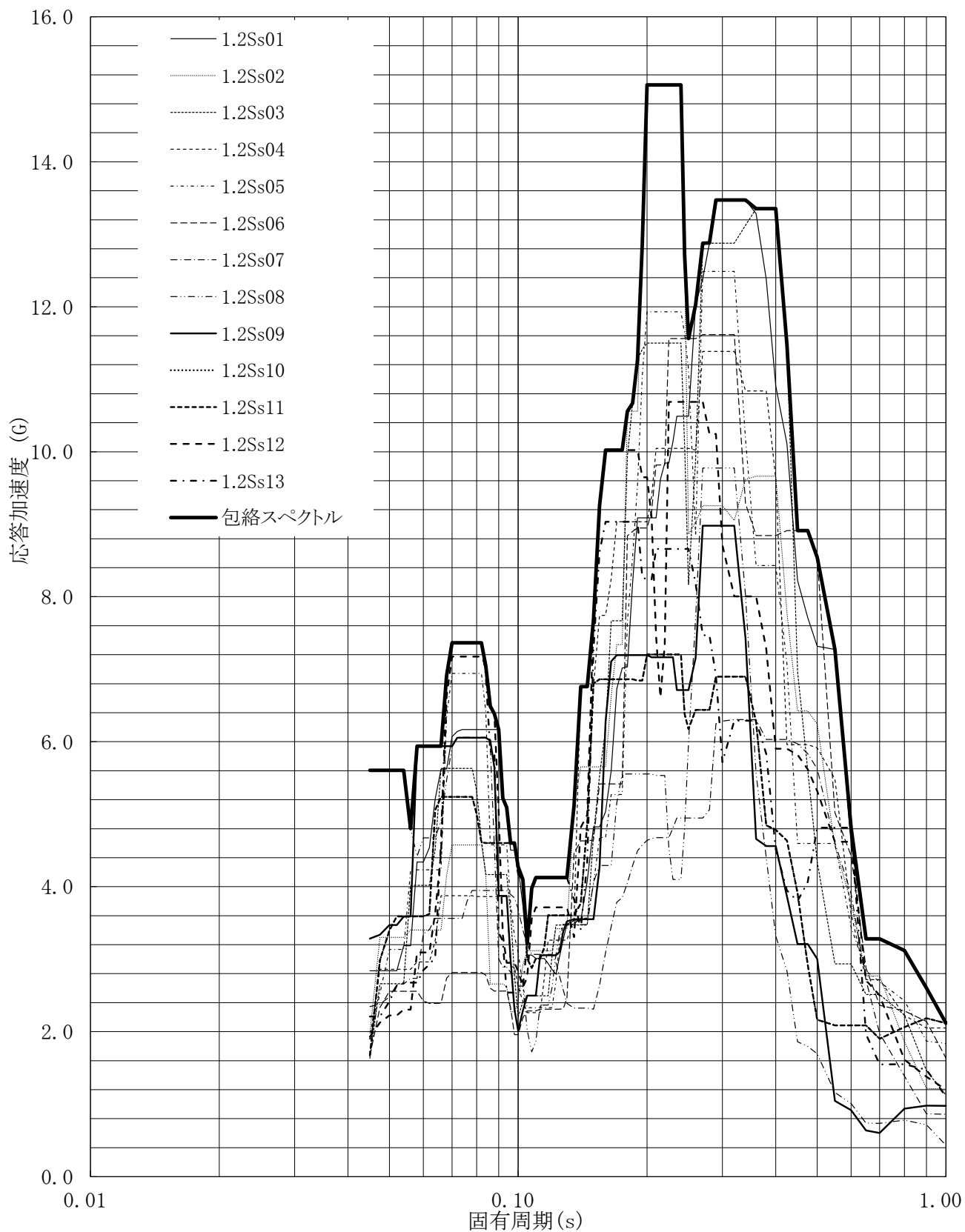

第3-1図 床応答曲線

床応答曲線

建屋名: 燃料加工建屋
 地震波名: 包絡スペクトル
 方向: EW
 床レベル: 77.50 (m)
 減衰定数: 0.5 (%)

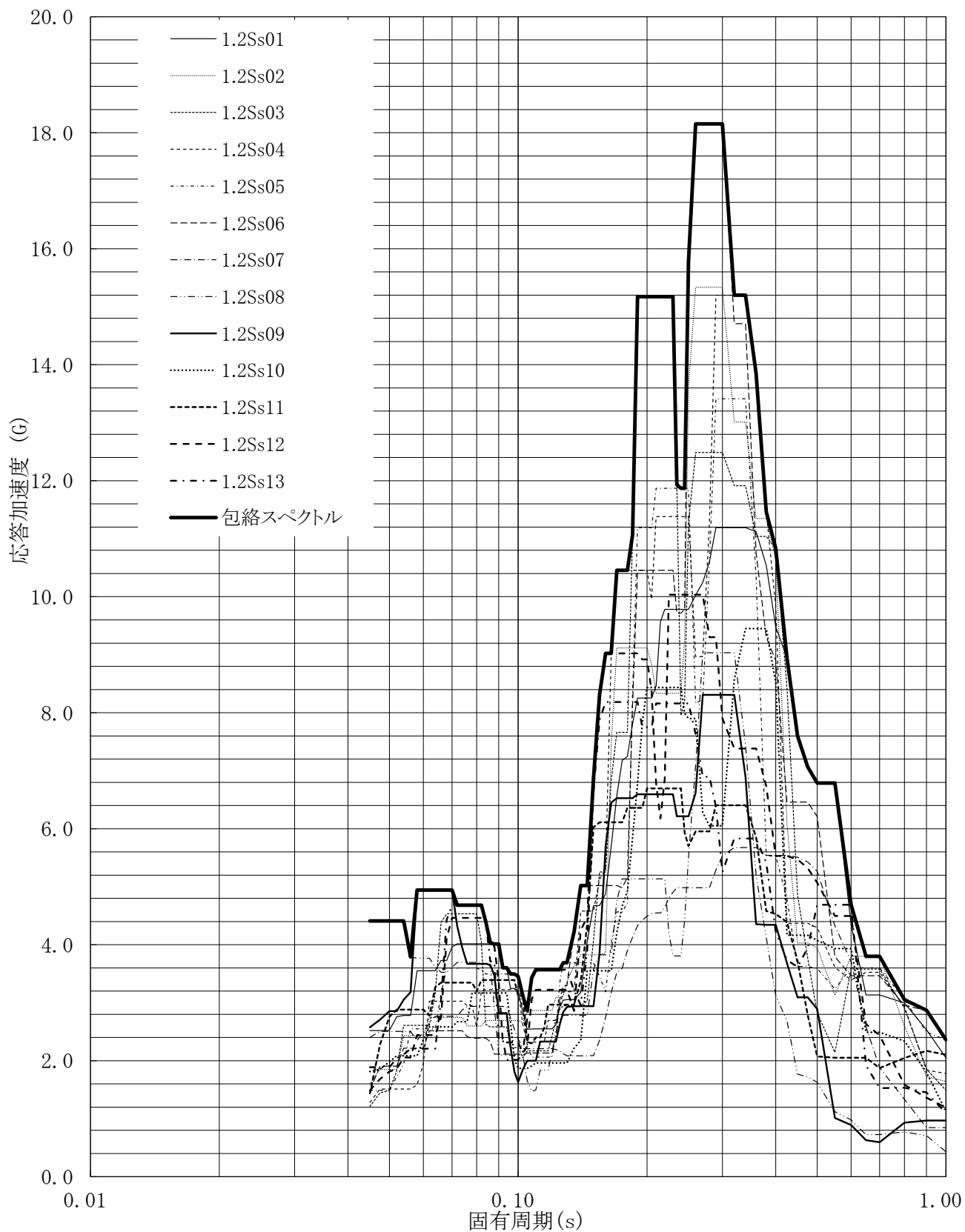

第3-9図 床応答曲線

床応答曲線

建屋名: 燃料加工建屋
 地震波名: 包絡スペクトル
 方向: UD
 床レベル: 77.50 (m)
 減衰定数: 0.5 (%)

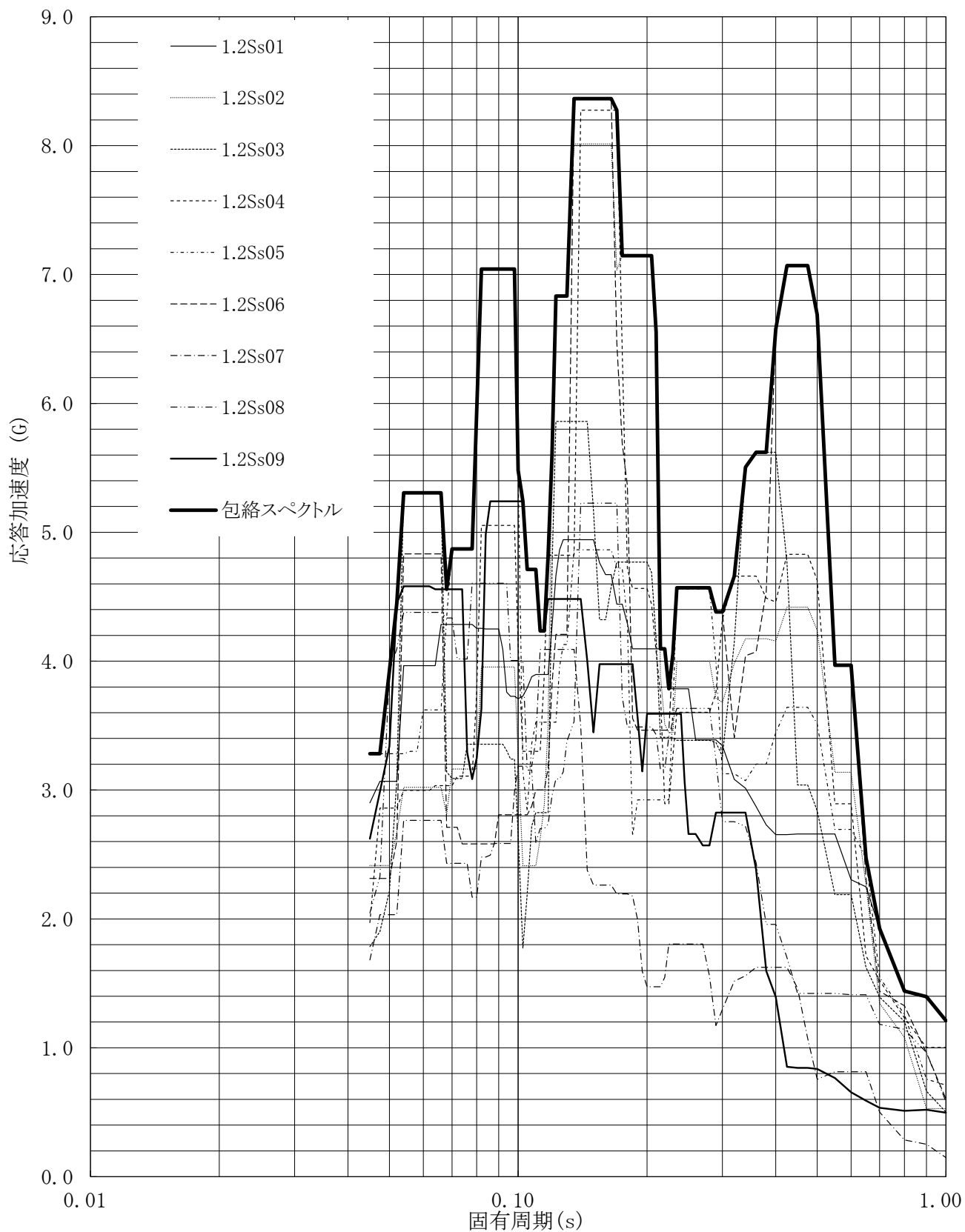

第3-17図 床応答曲線

別紙4-20

燃料加工建屋の基準地震動を1.2倍した地震力に対する地震応答計算書

本添付書類は、別で定める方針に沿った評価・計算を示す書類であり、結果を示すものであることから、発電炉との比較は行わない。

燃料加工建屋の基準地震動を1.2倍した地震力に対する地震応答計算書(1/121)
 (添付書類Ⅲ-2-1-1-1-1-1 「燃料加工建屋の地震応答計算書」との記載比較)

添付書類Ⅲ-6-2-1-1-1-1 「燃料加工建屋の基準地震動を1.2倍した地震力に対する地震応答計算書」	添付書類Ⅲ-2-1-1-1-1-1 「燃料加工建屋の地震応答計算書」	備考
<p>1. 概要</p> <p>本資料は、「Ⅴ-1-1-4-4 地震を起因とする重大事故等に対する施設の耐震設計」及び「Ⅲ-6-1 基準地震動S_sを1.2倍した地震力による重大事故等対処施設に関する耐震計算の基本方針」に基づく燃料加工建屋の重大事故等対処の成立性確認における地震応答解析について説明するものである。</p> <p>燃料加工建屋の重大事故等対処の成立性確認にあたっては、基準地震動S_sを1.2倍した地震力を用いた地震応答解析を実施する。地震応答解析により算出した応答値は重大事故等対処施設に関する評価用地震力として用いる。</p>	<p>1. 概要</p> <p>本資料は、「Ⅲ-1-1 耐震設計の基本方針」、「Ⅲ-1-1-2 地盤の支持性能に係る基本方針」及び「Ⅲ-1-1-5 地震応答解析の基本方針」に基づく燃料加工建屋の地震応答解析について説明するものである。</p> <p>地震応答解析により算出した各種応答値及び静的地震力は、「Ⅲ-1-1-8 機能維持の基本方針」に示す建物・構築物及び機器・配管系の設計用地震力として用いる。また、必要保有水平耐力については建物・構築物の構造強度の確認に用いる。</p>	<p>【備考における計算書呼び名の定義】</p> <ul style="list-style-type: none"> ・Ⅲ-6-2-1-1-1-1 : 「1.2×S_s 計算書」 ・Ⅲ-2-1-1-1-1-1 : 「1.0×S_s 計算書」 <p>計算書内容に即した概要の記載の違い</p>

燃料加工建屋の基準地震動を1.2倍した地震力に対する地震応答計算書(2/121)
 (添付書類Ⅲ-2-1-1-1-1-1 「燃料加工建屋の地震応答計算書」との記載比較)

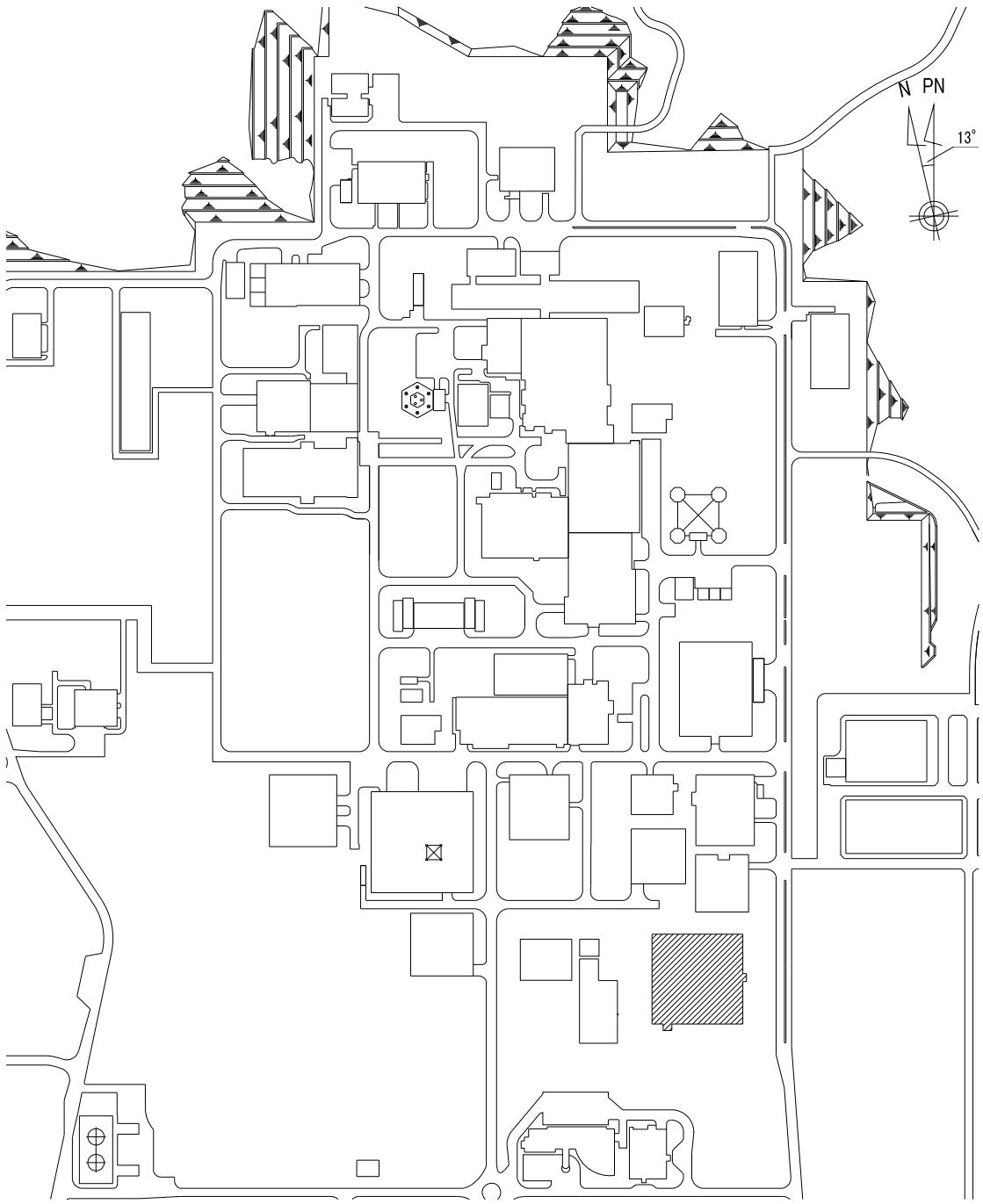
添付書類Ⅲ-6-2-1-1-1-1 「燃料加工建屋の基準地震動を1.2倍した地震力に対する地震応答計算書」	添付書類Ⅲ-2-1-1-1-1-1 「燃料加工建屋の地震応答計算書」	備考
<p>2. 基本方針</p> <p>2.1 位置及び構造概要</p> <p>燃料加工建屋の設置位置、構造概要については、「Ⅲ-2-1-1-1-1-1 燃料加工建屋の地震応答計算書」に示すとおりである。</p>	<p>2. 基本方針</p> <p>2.1 位置</p> <p>燃料加工建屋の設置位置を第2.1-1図に示す。</p>  <p>第2.1-1図 燃料加工建屋の設置位置</p>	<p>燃料加工建屋の設置位置及び構造概要については両計算書で共通であるため、1.2×Ss計算書では省略。</p>

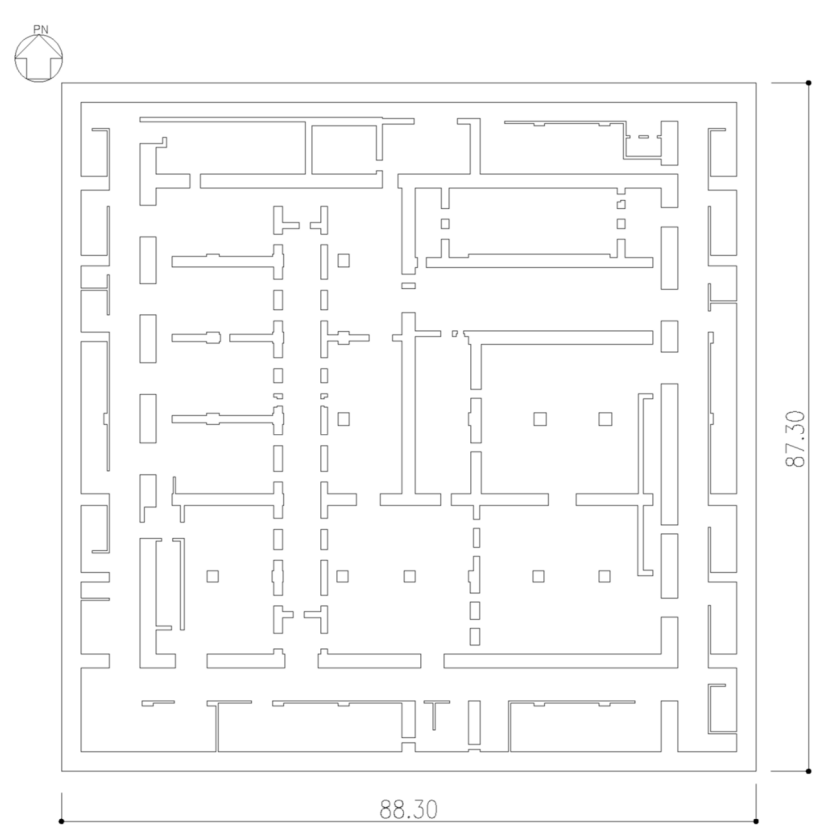
添付書類Ⅲ-6-2-1-1-1-1 「燃料加工建屋の基準地震動を1.2倍した地震力に対する地震応答計算書」	添付書類Ⅲ-2-1-1-1-1-1 「燃料加工建屋の地震応答計算書」	備考
	<p>2.2 構造概要 本建屋は、地下3階、地上2階建てで、主体構造は鉄筋コンクリート造である。平面規模は主要部分で87.30m(NS)×88.30m(EW)であり、建屋の高さは基礎スラブ下端から45.97mである。 本建屋の主要耐震要素は、鉄筋コンクリート造の外壁及び一部の内壁である。また、基礎スラブはマンメイドロックを介して岩盤に設置されている。 燃料加工建屋の概略平面図を第2.2-1図～第2.2-7図に、概略断面図を第2.2-8図に示す。</p>  <p style="text-align: right;">(単位：m)</p> <p style="text-align: center;">注記：建屋寸法は、壁外面押えとする。</p> <p>第2.2-1図 概略平面図 (T.M.S.L. 35.00m) 第2.2-2図 概略平面図 (T.M.S.L. 43.20m) 第2.2-3図 概略平面図 (T.M.S.L. 50.30m) 第2.2-4図 概略平面図 (T.M.S.L. 56.80m) 第2.2-5図 概略平面図 (T.M.S.L. 62.80m) 第2.2-6図 概略平面図 (T.M.S.L. 70.20m) 第2.2-8図 概略断面図</p>	<p>前頁に同じ</p> <p>1.0×Ss 計算書において、第2.2-1図と同様に他フロアの平面図及び断面図が添付されるものであるため、本比較表上は省略</p>

燃料加工建屋の基準地震動を1.2倍した地震力に対する地震応答計算書(4/121)
 (添付書類Ⅲ-2-1-1-1-1-1 「燃料加工建屋の地震応答計算書」との記載比較)

添付書類Ⅲ-6-2-1-1-1-1 「燃料加工建屋の基準地震動を1.2倍した地震力に対する地震応答計算書」	添付書類Ⅲ-2-1-1-1-1-1 「燃料加工建屋の地震応答計算書」	備考
<p>2.2 解析方針</p> <p>「V-1-1-4-4 地震を起因とする重大事故等に対する施設の耐震設計」に示す重大事故等対処に係る設備及び建物・構築物の設計用地震力を設定するにあたり、燃料加工建屋の地震応答解析を実施する。</p> <p>燃料加工建屋の地震応答解析は、「V-1-1-4-4 地震を起因とする重大事故等に対する施設の耐震設計」に基づき、「Ⅲ-1-1-5 地震応答解析の基本方針」に示す内容を踏襲して実施することから、「Ⅲ-2-1-1-1-1-1 燃料加工建屋の地震応答計算書」に示した方法と同じ方法に基づいて行う。設計用地震力算定のため実施する地震応答解析については、「3. 解析方法」に示す解析モデル、入力地震動及び解析方法により実施し、その結果を「4. 解析結果」に示す。</p> <p>第2.2-1 図に設計用地震力算定の評価フローを示す。</p>	<p>2.3 解析方針</p> <p>「Ⅲ-1-1-8 機能維持の基本方針」に示す建物・構築物及び機器・配管系の設計用地震力を設定するにあたり、「Ⅲ-1-1 耐震設計の基本方針」に基づき、燃料加工建屋における動的地震力、静的地震力及び必要保有水平耐力を算定する。</p> <p>動的地震力は地震応答解析により算定することとし、解析モデル、入力地震動及び解析方法については「Ⅲ-1-1-5 地震応答解析の基本方針」に基づき設定する。動的地震力算定のため実施する地震応答解析については、「3. 解析方法」に示す解析モデル、入力地震動及び解析方法により実施し、その結果を「4. 解析結果」に示す。</p> <p>静的地震力及び必要保有水平耐力については、「3. 解析方法」に示す解析方法により実施し、その結果を「4. 解析結果」に示す。</p> <p>第2.3-1 図に設計用地震力算定フローを示す。</p>	<p>引用する添付書類及び評価項目の違い</p> <p>引用する添付書類及び評価項目の違い</p> <p>静的地震力及び保有水平耐力に係る評価は、1.2×Ss 計算書では評価項目とならない。</p>

添付書類Ⅲ-6-2-1-1-1-1 「燃料加工建屋の基準地震動を1.2倍した地震力に対する地震応答計算書」	添付書類Ⅲ-2-1-1-1-1-1 「燃料加工建屋の地震応答計算書」	備考
<p>注記 : []内は本資料における章番号を示す。</p> <p>第2.2-1図 設計用地震力算定の評価フロー</p>	<p>注記 * : 材料物性のばらつきを考慮する。 注記 : []内は本資料における章番号を示す。</p> <p>第2.3-1図 設計用地震力算定フロー</p>	<p>備考</p> <p>設計用地震力の位置付け及びそれに伴う地震応答解析結果の種類の違い</p> <p>1.2×Ss 計算書では静的解析に係る評価はない</p>

燃料加工建屋の基準地震動を1.2倍した地震力に対する地震応答計算書(6/121)
 (添付書類Ⅲ-2-1-1-1-1-1 「燃料加工建屋の地震応答計算書」との記載比較)

添付書類Ⅲ-6-2-1-1-1-1 「燃料加工建屋の基準地震動を1.2倍した地震力に対する地震応答計算書」	添付書類Ⅲ-2-1-1-1-1-1 「燃料加工建屋の地震応答計算書」	備考
<p>2.3 準拠規格・基準等 地震応答解析において準拠する規格・基準等を以下に示す。</p> <ul style="list-style-type: none"> ・ 建築基準法・同施行令 ・ 鉄筋コンクリート構造計算規準・同解説－許容応力度設計法－ ((社)日本建築学会, 1999) ・ 原子力発電所耐震設計技術指針 JEAG 4601-1987 ((社)日本電気協会) (以下, 「JEAG 4601-1987」という。) ・ 原子力発電所耐震設計技術指針 重要度分類・許容応力編 JEAG 4601・補-1984 ((社)日本電気協会) ・ 原子力発電所耐震設計技術指針 JEAG 4601-1991 追補版 ((社)日本電気協会) (以下, 「JEAG 4601-1991 追補版」という。) 	<p>2.4 準拠規格・基準等 地震応答解析において準拠する規格・基準等を以下に示す。</p> <ul style="list-style-type: none"> ・ 建築基準法・同施行令 ・ 鉄筋コンクリート構造計算規準・同解説－許容応力度設計法－ ((社)日本建築学会, 1999) ・ 原子力発電所耐震設計技術指針 JEAG 4601-1987 ((社)日本電気協会) (以下, 「JEAG 4601-1987」という。) ・ 原子力発電所耐震設計技術指針 重要度分類・許容応力編 JEAG 4601・補-1984 ((社)日本電気協会) ・ 原子力発電所耐震設計技術指針 JEAG 4601-1991 追補版 ((社)日本電気協会) (以下, 「JEAG 4601-1991 追補版」という。) 	<p>相違点無し</p>

燃料加工建屋の基準地震動を1.2倍した地震力に対する地震応答計算書(7/121)
 (添付書類Ⅲ-2-1-1-1-1-1「燃料加工建屋の地震応答計算書」との記載比較)

添付書類Ⅲ-6-2-1-1-1-1 「燃料加工建屋の基準地震動を1.2倍した地震力に対する地震応答計算書」	添付書類Ⅲ-2-1-1-1-1-1 「燃料加工建屋の地震応答計算書」	備考
<p>3. 解析方法</p> <p>3.1 地震応答解析に用いる地震動</p> <p>地震応答解析に用いる地震動については、「Ⅲ-6-1 基準地震動S_sを1.2倍した地震力による重大事故等対処施設に関する耐震計算の基本方針」に基づく解放基盤表面レベルで定義された基準地震動S_sの加速度時刻歴波形の振幅を1.2倍した地震動(以下、「$1.2 \times S_s$」という。)とする。</p> <p>なお、$1.2 \times S_s - B1 \sim B5$については、建物・構築物への入力地震動を評価する際に、プラントノース(真北に対し、時計回りに13°の方向)に変換を行う。</p>	<p>3. 解析方法</p> <p>3.1 地震応答解析に用いる地震動</p> <p>地震応答解析に用いる地震動は、「Ⅲ-1-1-1 基準地震動S_s及び弾性設計用地震動S_dの概要」に基づく解放基盤表面レベルで定義された基準地震動S_s及び弾性設計用地震動S_dとする。</p> <p>なお、基準地震動$S_s - B1 \sim B5$及び弾性設計用地震動$S_d - B1 \sim B5$については、建物・構築物への入力地震動を評価する際に、プラントノース(真北に対し、時計回りに13°の方向)に変換を行う。</p>	<p>考慮する地震動、引用する添付書類の違い</p>

燃料加工建屋の基準地震動を1.2倍した地震力に対する地震応答計算書(8/121)
 (添付書類Ⅲ-2-1-1-1-1-1 「燃料加工建屋の地震応答計算書」との記載比較)

添付書類Ⅲ-6-2-1-1-1-1 「燃料加工建屋の基準地震動を1.2倍した地震力に対する地震応答計算書」	添付書類Ⅲ-2-1-1-1-1-1 「燃料加工建屋の地震応答計算書」	備考										
<p>3.2 地震応答解析モデル 地震応答解析モデルは、「Ⅲ-2-1-1-1-1-1 燃料加工建屋の地震応答計算書」と同じく、水平方向及び鉛直方向それぞれについて設定する。また、地震応答解析モデルの設定に用いた使用材料の物性値は「Ⅲ-2-1-1-1-1-1 燃料加工建屋の地震応答計算書」に示す値を用いる。</p>	<p>3.2 地震応答解析モデル 地震応答解析モデルは、「Ⅲ-1-1-5 地震応答解析の基本方針」に基づき、水平方向及び鉛直方向それぞれについて設定する。地震応答解析モデルの設定に用いた使用材料の物性値を第3.2-1表に示す。</p> <p style="text-align: center;">第3.2-1表 使用材料の物性値</p> <table border="1" data-bbox="1359 493 2510 768"> <thead> <tr> <th>使用材料</th> <th>ヤング係数 E (N/mm²)</th> <th>せん断 弾性係数 G (N/mm²)</th> <th>減衰定数 h (%)</th> <th>備考</th> </tr> </thead> <tbody> <tr> <td>鉄筋コンクリート コンクリート： F_c=30(N/mm²) 鉄筋：SD345, SD390</td> <td>2.44×10⁴</td> <td>1.02×10⁴</td> <td>3</td> <td>—</td> </tr> </tbody> </table>	使用材料	ヤング係数 E (N/mm ²)	せん断 弾性係数 G (N/mm ²)	減衰定数 h (%)	備考	鉄筋コンクリート コンクリート： F _c =30(N/mm ²) 鉄筋：SD345, SD390	2.44×10 ⁴	1.02×10 ⁴	3	—	<p>引用する添付書類の違い</p> <p>使用材料の物性値は両計算書で共通であるため1.2×S_s計算書では省略。</p>
使用材料	ヤング係数 E (N/mm ²)	せん断 弾性係数 G (N/mm ²)	減衰定数 h (%)	備考								
鉄筋コンクリート コンクリート： F _c =30(N/mm ²) 鉄筋：SD345, SD390	2.44×10 ⁴	1.02×10 ⁴	3	—								

添付書類Ⅲ-6-2-1-1-1-1 「燃料加工建屋の基準地震動を1.2倍した地震力に対する地震応答計算書」	添付書類Ⅲ-2-1-1-1-1-1 「燃料加工建屋の地震応答計算書」	備考
<p>3.2.1 水平方向モデル</p> <p>水平方向の地震応答解析モデルは、「Ⅲ-2-1-1-1-1-1 燃料加工建屋の地震応答計算書」に示す質点系モデル及び地盤物性を用いる。水平方向の地震応答解析モデルを第3.2.1-1図、解析モデルの諸元を第3.2.1-1表及び第3.2.1-2表に示す。</p> <p>また、「Ⅲ-2-1-1-1-1-1 燃料加工建屋の地震応答計算書」と同様に、「原子力発電所耐震設計技術規程 JEAC 4601-2008 (社)日本電気協会」の基礎浮上りの評価法を参考に、応答のレベルに応じて異なる地震応答解析モデルを用いることとする。1.2×S_s-C1については、水平加振により励起される鉛直応答を評価するために、第3.2.1-2図に示す鉛直方向モデルの諸元及び接地率に応じて変化する回転・鉛直連成ばねK_{VR}を設定した誘発上下動を考慮するモデルを用いる。</p> <p>入力地震動の算定に用いる地盤物性は、「Ⅲ-2-1-1-1-1-1 燃料加工建屋の地震応答計算書」と同様に、ひずみ依存特性を考慮した等価線形解析に基づく等価物性値を用いる。</p> <p>ひずみ依存特性を考慮した地盤の等価線形解析による有効せん断ひずみ分布を第3.2.1-3図に示す。また、地盤の等価線形解析で得られる等価物性値に基づき設定した地盤定数を第3.2.1-3表～第3.2.1-12表に示す。地盤ばね定数及び減衰係数を第3.2.1-13表～第3.2.1-22表に示す。</p> <p>燃料加工建屋の地盤の等価線形解析にあたっては、地盤のひずみの大きさに応じた解析手法の適用性に留意し、「別紙1 燃料加工建屋における地盤の非線形性に関する確認」に示すとおり、表層地盤のうち、造成盛土の一部の層において、等価線形解析の一般的な適用の目安である有効せん断ひずみ1%を大きく上回る場合があることを踏まえて、地盤の非線形特性を時々刻々と評価可能な逐次非線形解析を実施し、解析手法の相違が入力地震動の算定結果に影響を与えないことを確認した。</p> <p>また、地盤の有効せん断ひずみが1%を大きく上回り、ひずみ依存特性における繰返し三軸圧縮試験結果の外挿範囲となっていることを踏まえて、当該範囲における非線形特性のパラメータスタディを実施しても、入力地震動の算定結果に影響を与えないことを確認した。</p>	<p>3.2.1 水平方向モデル</p> <p>水平方向の地震応答解析モデルは、建屋と地盤の相互作用を考慮した建屋-地盤連成モデルとし、曲げ及びせん断剛性を考慮した質点系モデルを用いる。地震応答解析は弾塑性時刻歴応答解析により行う。また、第3.2.1-1図に示すとおり、「原子力発電所耐震設計技術規程 JEAC 4601-2008 (社)日本電気協会」の基礎浮上りの評価法を参考に、応答のレベルに応じて異なる地震応答解析モデルを用いる。水平方向の地震応答解析モデルを第3.2.1-2図、解析モデルの諸元を第3.2.1-1表及び第3.2.1-2表に示す。</p> <p>建屋の鉄筋コンクリート部については、せん断剛性として地震方向耐震壁のウェブ部分のせん断剛性を考慮し、曲げ剛性として地震方向耐震壁のウェブ部分に加えて、フランジ部分の曲げ剛性を考慮する。また、復元力特性は、建屋の方向別に、層を単位とした水平断面形状より「JEAG 4601-1991 追補版」に基づき設定する。</p> <p>地盤は、地盤調査に基づき水平成層地盤とし、第3.2.1-2図に示すモデルに用いる基礎底面地盤ばねについては、「JEAG 4601-1991 追補版」により、成層補正を行ったのち、振動アドミタンス理論に基づき求めたスウェイ及びロッキングの地盤ばねを、近似法により定数化して用いる。このうち、基礎底面のロッキング地盤ばねには、基礎浮上りによる幾何学的非線形性を考慮する。基礎底面地盤ばねの評価には解析コード「ST-CROSS Ver. 1.0」を用いる。また、埋込み部分の建屋側面地盤ばねについては、建屋側面位置の地盤定数を用いて、「JEAG 4601-1991 追補版」により、Novakの手法*に基づき求めた水平ばねを、基礎底面地盤ばねと同様に、近似法により定数化して用いる。なお、地盤表層部のうち造成盛土については、基準地震動S_sによる地盤応答レベルを踏まえ、表層部では建屋-地盤相互作用が見込めないと判断し、基準地震動S_s及び弾性設計用地震動S_dの地震応答解析においては、この部分の側面地盤ばねは考慮しない。建屋側面地盤ばねの評価には、解析コード「NOVAK Ver. 1.0」を用いる。なお、地盤定数については、ひずみ依存特性を考慮して求めた等価物性値を用いる。</p> <p>燃料加工建屋の地盤条件の設定にあたっては、敷地全体の地下構造との関係や建屋近傍位置での地質・速度構造を踏まえ、建屋近傍の地盤調査結果を重視して燃料加工建屋の直下又は近傍のボーリング調査結果に基づき設定した地盤の物性値を用いる。「Ⅲ-1-1-2 地盤の支持性能に係る基本方針」に基づく地盤の初期物性値を第3.2.1-3表に、ひずみ依存特性を第3.2.1-3図～第3.2.1-7図に示す。基準地震動S_s及び弾性設計用地震動S_dに対して、ひずみ依存特性を考慮した地盤の等価線形解析による有効せん断ひずみ分布を第3.2.1-8図及び第3.2.1-9図に、地盤の等価線形解析で得られる等価物性値に基づき設定した地盤定数を第3.2.1-4表～第3.2.1-23表に示す。また、地盤ばねの定数化の概要を第3.2.1-10図に、地盤ばね定数及び減衰係数を第3.2.1-24表～第3.2.1-43表に示す。</p> <p>燃料加工建屋の地盤の等価線形解析にあたっては、地盤のひずみの大きさに応じた解析手法の適用性に留意し、「別紙1 燃料加工建屋の地盤の非線形性に関する確認」に示すとおり、表層地盤のうち、造成盛土の一部の層において、等価線形解析の一般的な適用の目安である有効せん断ひずみ1%を大きく上回る場合があることを踏まえて、地盤の非線形特性を時々刻々と評価可能な逐次非線形解析を実施し、解析手法の相違が入力地震動の算定結果に影響を与えないことを確認した。</p> <p>また、地盤の有効せん断ひずみが1%を大きく上回り、ひずみ依存特性における繰返し三軸圧縮試験結果の外挿範囲となっていることを踏まえて、当該範囲における非線形特性のパラメータスタディを実施しても、入力地震動の算定結果に影響を与えないことを確認した。</p> <p>なお、解析コードの検証及び妥当性確認等の概要については、「Ⅲ-3 計算機プログ</p>	<p>地震応答解析モデル及び地盤ばねの設定は両計算書で共通であるため1.2×S_s計算書では1.0×S_s計算書を引用し、以下の詳細な説明については省略。</p> <p>入力地震動の算定に用いる地盤物性は両計算書で共通であるため1.2×S_s計算書では1.0×S_s計算書を引用。地盤の有効せん断ひずみ及び等価物性値に基づく地盤定数は地震波に応じて変わるため1.2×S_s計算書にも記載。</p>

燃料加工建屋の基準地震動を1.2倍した地震力に対する地震応答計算書(10/121)
 (添付書類Ⅲ-2-1-1-1-1-1 「燃料加工建屋の地震応答計算書」との記載比較)

添付書類Ⅲ-6-2-1-1-1-1 「燃料加工建屋の基準地震動を1.2倍した地震力に対する地震応答計算書」	添付書類Ⅲ-2-1-1-1-1-1 「燃料加工建屋の地震応答計算書」	備考
	<p>ラム（解析コード）の概要」に示す。 注記 * : Novak, M. et al. : Dynamic Soil Reactions for Plane Strain Case, The Journal of the Engineering Mechanics division, ASCE, 1978.</p>	

燃料加工建屋の基準地震動を1.2倍した地震力に対する地震応答計算書(11/121)
 (添付書類Ⅲ-2-1-1-1-1-1 「燃料加工建屋の地震応答計算書」との記載比較)

添付書類Ⅲ-6-2-1-1-1-1 「燃料加工建屋の基準地震動を1.2倍した地震力に対する地震応答計算書」	添付書類Ⅲ-2-1-1-1-1-1 「燃料加工建屋の地震応答計算書」	備考
	<pre> graph TD Start([START]) --> Select[解析法の選択] Select --> Consider[地盤の回転ばねに 浮上り非線形を考慮 した非線形地震応答解析] Consider --> Contact65{接地率 ≥ 65%} Contact65 -- Yes --> SR1[地盤の回転ばねに 浮上り非線形を考慮した SR (スウェイ・ロッキング) モデル] Contact65 -- No --> Uplift[誘発上下動を考慮できる 浮上り非線形地震応答解析] Uplift --> Contact50{接地率 ≥ 50%} Contact50 -- Yes --> SR2[誘発上下動考慮のSRモデル] Contact50 -- No --> FEM[ジョイント要素を考慮した 地盤3次元FEMモデル] </pre> <p>(以下、「基礎浮上り非線形モデル」という。)</p> <p>(以下、「誘発上下動を考慮するモデル」という。)</p> <p>(以下、「地盤3次元FEMモデル」という。)</p>	<p>1.0×Ss 計算書と同様のフローであるため、1.2×Ss 計算書では省略。</p>

第3.2.1-1 図 解析モデル選定フロー

燃料加工建屋の基準地震動を1.2倍した地震力に対する地震応答計算書(12/121)
 (添付書類Ⅲ-2-1-1-1-1-1 「燃料加工建屋の地震応答計算書」との記載比較)

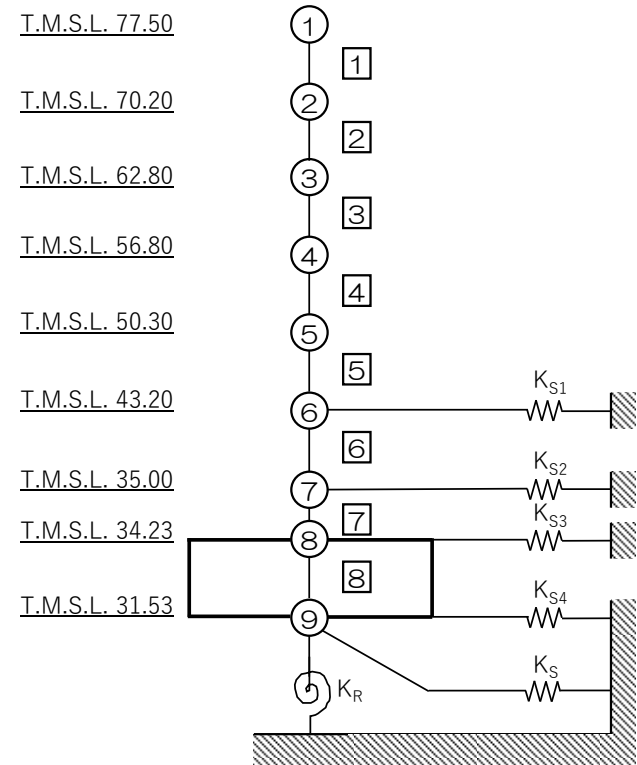
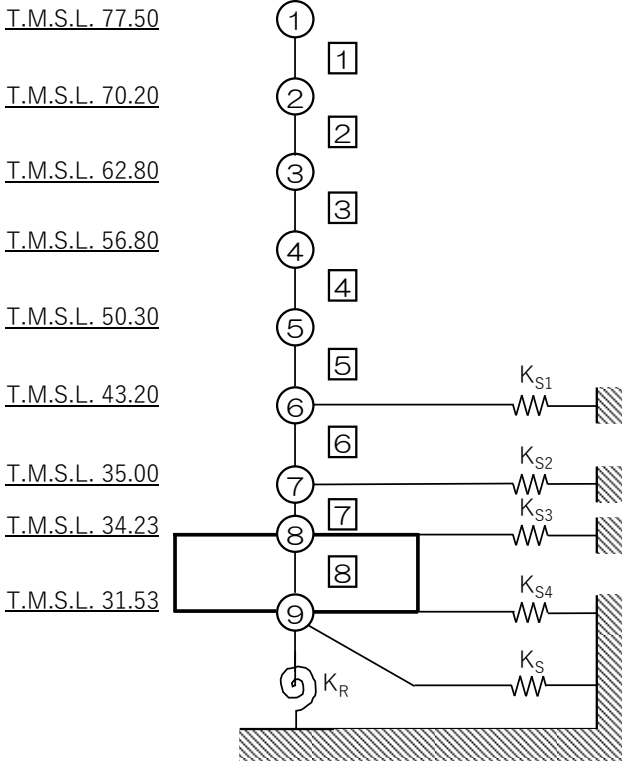
添付書類Ⅲ-6-2-1-1-1-1 「燃料加工建屋の基準地震動を1.2倍した地震力に対する地震応答計算書」	添付書類Ⅲ-2-1-1-1-1-1 「燃料加工建屋の地震応答計算書」	備考
<p>(単位：m)</p> <p>T.M.S.L. 77.50</p> <p>T.M.S.L. 70.20</p> <p>T.M.S.L. 62.80</p> <p>T.M.S.L. 56.80</p> <p>T.M.S.L. 50.30</p> <p>T.M.S.L. 43.20</p> <p>T.M.S.L. 35.00</p> <p>T.M.S.L. 34.23</p> <p>T.M.S.L. 31.53</p>  <p>注記 1：○数字は質点番号を示す。 2：□数字は要素番号を示す。 3：K_{S1}～K_{S4}は側面スウェイばねを示す。 4：K_Sは底面スウェイばねを示す。 5：K_Rは底面ロックングばねを示す。</p> <p>第3.2.1-1 図 地震応答解析モデル (水平方向)</p>	<p>(単位：m)</p> <p>T.M.S.L. 77.50</p> <p>T.M.S.L. 70.20</p> <p>T.M.S.L. 62.80</p> <p>T.M.S.L. 56.80</p> <p>T.M.S.L. 50.30</p> <p>T.M.S.L. 43.20</p> <p>T.M.S.L. 35.00</p> <p>T.M.S.L. 34.23</p> <p>T.M.S.L. 31.53</p>  <p>注記 1：○数字は質点番号を示す。 2：□数字は要素番号を示す。 3：K_{S1}～K_{S4}は側面スウェイばねを示す。 4：K_Sは底面スウェイばねを示す。 5：K_Rは底面ロックングばねを示す。</p> <p>第3.2.1-2 図 地震応答解析モデル (水平方向)</p>	<p>地震応答解析モデルは両計算書で共通であるが、解析における基本的な情報であり、解析結果において参照する質点番号及び要素番号の定義が記載される図のため1.2×S_s計算書と1.0×S_s計算書で同じ図を記載。</p>

燃料加工建屋の基準地震動を1.2倍した地震力に対する地震応答計算書(13/121)
 (添付書類Ⅲ-2-1-1-1-1-1 「燃料加工建屋の地震応答計算書」との記載比較)

添付書類Ⅲ-6-2-1-1-1-1 「燃料加工建屋の基準地震動を1.2倍した地震力に対する地震応答計算書」								添付書類Ⅲ-2-1-1-1-1-1 「燃料加工建屋の地震応答計算書」								備考
第3.2.1-1表 地震応答解析モデル諸元 (NS方向)								第3.2.1-1表 地震応答解析モデル諸元 (NS方向)								前頁に同じ
質点番号	質点位置 T. M. S. L. (m)	重量 W (kN)	回転慣性 重量 I_g ($\times 10^6 \text{kN}\cdot\text{m}^2$)	要素 番号	要素位置 T. M. S. L. (m)	断面二次 モーメント I ($\times 10^4 \text{m}^4$)	せん断 断面積 A_s (m^2)	質点番号	質点位置 T. M. S. L. (m)	重量 W (kN)	回転慣性 重量 I_g ($\times 10^6 \text{kN}\cdot\text{m}^2$)	要素 番号	要素位置 T. M. S. L. (m)	断面二次 モーメント I ($\times 10^4 \text{m}^4$)	せん断 断面積 A_s (m^2)	
①	77.50	174000	17.9	①	77.50~70.20	2.06	133.3	①	77.50	174000	17.9	①	77.50~70.20	2.06	133.3	
②	70.20	329000	209.0	②	70.20~62.80	29.12	362.5	②	70.20	329000	209.0	②	70.20~62.80	29.12	362.5	
③	62.80	385000	244.7	③	62.80~56.80	30.27	474.4	③	62.80	385000	244.7	③	62.80~56.80	30.27	474.4	
④	56.80	429000	272.7	④	56.80~50.30	37.63	640.5	④	56.80	429000	272.7	④	56.80~50.30	37.63	640.5	
⑤	50.30	492000	312.8	⑤	50.30~43.20	45.79	749.8	⑤	50.30	492000	312.8	⑤	50.30~43.20	45.79	749.8	
⑥	43.20	530000	337.0	⑥	43.20~35.00	49.22	876.1	⑥	43.20	530000	337.0	⑥	43.20~35.00	49.22	876.1	
⑦	35.00	386000	245.3	⑦	35.00~34.23	230.69	2956.9	⑦	35.00	386000	245.3	⑦	35.00~34.23	230.69	2956.9	
⑧	34.23	277000	176.0	⑧	34.23~31.53	489.58	7708.6	⑧	34.23	277000	176.0	⑧	34.23~31.53	489.58	7708.6	
⑨	31.53	280000	177.9	—	—	—	—	⑨	31.53	280000	177.9	—	—	—	—	
建屋総重量		3282000	—	—	—	—	—	建屋総重量		3282000	—	—	—	—	—	

燃料加工建屋の基準地震動を1.2倍した地震力に対する地震応答計算書(14/121)
 (添付書類Ⅲ-2-1-1-1-1-1 「燃料加工建屋の地震応答計算書」との記載比較)

添付書類Ⅲ-6-2-1-1-1-1 「燃料加工建屋の基準地震動を1.2倍した地震力に対する地震応答計算書」								添付書類Ⅲ-2-1-1-1-1-1 「燃料加工建屋の地震応答計算書」								備考
第3.2.1-2表 地震応答解析モデル諸元 (EW方向)								第3.2.1-2表 地震応答解析モデル諸元 (EW方向)								前頁に同じ
質点番号	質点位置 T.M.S.L. (m)	重量 W (kN)	回転慣性 重量 I_g ($\times 10^6 \text{kN}\cdot\text{m}^2$)	要素 番号	要素位置 T.M.S.L. (m)	断面二次 モーメント I ($\times 10^4 \text{m}^4$)	せん断 断面積 A_s (m^2)	質点番号	質点位置 T.M.S.L. (m)	重量 W (kN)	回転慣性 重量 I_g ($\times 10^6 \text{kN}\cdot\text{m}^2$)	要素 番号	要素位置 T.M.S.L. (m)	断面二次 モーメント I ($\times 10^4 \text{m}^4$)	せん断 断面積 A_s (m^2)	
①	77.50	174000	113.1	①	77.50~70.20	20.63	300.1	①	77.50	174000	113.1	①	77.50~70.20	20.63	300.1	
②	70.20	329000	213.9	②	70.20~62.80	40.32	415.6	②	70.20	329000	213.9	②	70.20~62.80	40.32	415.6	
③	62.80	385000	250.3	③	62.80~56.80	39.93	522.9	③	62.80	385000	250.3	③	62.80~56.80	39.93	522.9	
④	56.80	429000	278.9	④	56.80~50.30	46.57	633.2	④	56.80	429000	278.9	④	56.80~50.30	46.57	633.2	
⑤	50.30	492000	320.0	⑤	50.30~43.20	50.51	791.3	⑤	50.30	492000	320.0	⑤	50.30~43.20	50.51	791.3	
⑥	43.20	530000	344.7	⑥	43.20~35.00	57.14	975.9	⑥	43.20	530000	344.7	⑥	43.20~35.00	57.14	975.9	
⑦	35.00	386000	250.9	⑦	35.00~34.23	354.92	3852.8	⑦	35.00	386000	250.9	⑦	35.00~34.23	354.92	3852.8	
⑧	34.23	277000	180.0	⑧	34.23~31.53	500.86	7708.6	⑧	34.23	277000	180.0	⑧	34.23~31.53	500.86	7708.6	
⑨	31.53	280000	182.0	—	—	—	—	⑨	31.53	280000	182.0	—	—	—	—	
建屋総重量		3282000	—	—	—	—	—	建屋総重量		3282000	—	—	—	—	—	

燃料加工建屋の基準地震動を1.2倍した地震力に対する地震応答計算書(15/121)
 (添付書類Ⅲ-2-1-1-1-1-1 「燃料加工建屋の地震応答計算書」との記載比較)

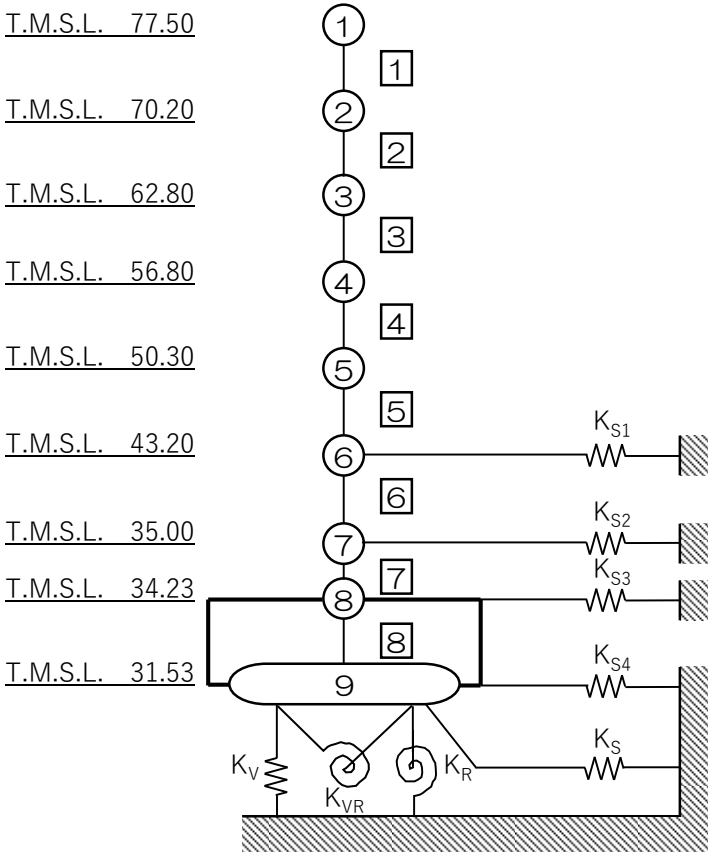
添付書類Ⅲ-6-2-1-1-1-1 「燃料加工建屋の基準地震動を1.2倍した地震力に対する地震応答計算書」	添付書類Ⅲ-2-1-1-1-1-1 「燃料加工建屋の地震応答計算書」	備考
<p>(単位：m)</p> <p>T.M.S.L. 77.50</p> <p>T.M.S.L. 70.20</p> <p>T.M.S.L. 62.80</p> <p>T.M.S.L. 56.80</p> <p>T.M.S.L. 50.30</p> <p>T.M.S.L. 43.20</p> <p>T.M.S.L. 35.00</p> <p>T.M.S.L. 34.23</p> <p>T.M.S.L. 31.53</p>  <p>注記 1：○数字は質点番号を示す。 2：□数字は要素番号を示す。 3：$K_{S1} \sim K_{S4}$ は側面スウェイばねを示す。 4：K_S は底面スウェイばねを示す。 5：K_R は底面ロッキングばねを示す。 6：K_V は底面鉛直ばねを示す。 7：K_{VR} は回転・鉛直連成ばねを示す。</p> <p>第3.2.1-2図 水平方向モデル (誘発上下動を考慮するモデル)</p>		<p>誘発上下動を考慮するモデルは、$1.2 \times S_s$ 計算書のみで用いる。</p>

燃料加工建屋の基準地震動を1.2倍した地震力に対する地震応答計算書(16/121)
 (添付書類Ⅲ-2-1-1-1-1-1 「燃料加工建屋の地震応答計算書」との記載比較)

添付書類Ⅲ-6-2-1-1-1-1 「燃料加工建屋の基準地震動を1.2倍した地震力に対する地震応答計算書」	添付書類Ⅲ-2-1-1-1-1-1 「燃料加工建屋の地震応答計算書」	備考																																																																															
	<p style="text-align: center;">第3.2.1-3表 地盤の初期物性値</p> <table border="1" data-bbox="1359 321 2410 772"> <thead> <tr> <th>標高 T.M.S.L. (m)</th> <th>岩種</th> <th>単位体積重量 γ_t (kN/m³)</th> <th>S波速度 V_s (m/s)</th> <th>P波速度 V_p (m/s)</th> <th>剛性低下率 $G/G_0-\gamma$</th> <th>減衰定数 $h-\gamma$</th> </tr> </thead> <tbody> <tr> <td>▽地表面</td> <td></td> <td></td> <td></td> <td></td> <td></td> <td></td> </tr> <tr> <td>55.0</td> <td>造成盛土</td> <td>15.7</td> <td>160</td> <td>580</td> <td></td> <td>*1</td> </tr> <tr> <td>46.0</td> <td>六ヶ所層</td> <td>16.5</td> <td>320</td> <td>980</td> <td></td> <td>*2</td> </tr> <tr> <td>35.0</td> <td></td> <td></td> <td></td> <td></td> <td></td> <td></td> </tr> <tr> <td>▽基礎スラブ底面</td> <td></td> <td></td> <td></td> <td></td> <td></td> <td></td> </tr> <tr> <td>31.53</td> <td rowspan="2">軽石凝灰岩</td> <td>15.3</td> <td>660</td> <td>1860</td> <td></td> <td rowspan="2">*3</td> </tr> <tr> <td>9.0</td> <td>15.6</td> <td>810</td> <td>1920</td> <td></td> </tr> <tr> <td>-28.0</td> <td>軽石質砂岩</td> <td rowspan="2">18.2</td> <td rowspan="2">1090</td> <td rowspan="2">2260</td> <td></td> <td>*4</td> </tr> <tr> <td>-49.0</td> <td>細粒砂岩</td> <td></td> <td>*5</td> </tr> <tr> <td>▽解放基盤表面</td> <td></td> <td></td> <td></td> <td></td> <td></td> <td></td> </tr> <tr> <td>-70.0</td> <td>細粒砂岩</td> <td>18.2</td> <td>1090</td> <td>2260</td> <td></td> <td>-</td> </tr> </tbody> </table> <p>注記 *1：第3.2.1-3 図に示す造成盛土のひずみ依存特性を設定する。 *2：第3.2.1-4 図に示す六ヶ所層のひずみ依存特性を設定する。 *3：第3.2.1-5 図に示す軽石凝灰岩のひずみ依存特性を設定する。 *4：第3.2.1-6 図に示す軽石質砂岩のひずみ依存特性を設定する。 *5：第3.2.1-7 図に示す細粒砂岩のひずみ依存特性を設定する。</p>	標高 T.M.S.L. (m)	岩種	単位体積重量 γ_t (kN/m ³)	S波速度 V_s (m/s)	P波速度 V_p (m/s)	剛性低下率 $G/G_0-\gamma$	減衰定数 $h-\gamma$	▽地表面							55.0	造成盛土	15.7	160	580		*1	46.0	六ヶ所層	16.5	320	980		*2	35.0							▽基礎スラブ底面							31.53	軽石凝灰岩	15.3	660	1860		*3	9.0	15.6	810	1920		-28.0	軽石質砂岩	18.2	1090	2260		*4	-49.0	細粒砂岩		*5	▽解放基盤表面							-70.0	細粒砂岩	18.2	1090	2260		-	<p>両計算書で共通であるため1.2×Ss 計算書では省略。</p>
標高 T.M.S.L. (m)	岩種	単位体積重量 γ_t (kN/m ³)	S波速度 V_s (m/s)	P波速度 V_p (m/s)	剛性低下率 $G/G_0-\gamma$	減衰定数 $h-\gamma$																																																																											
▽地表面																																																																																	
55.0	造成盛土	15.7	160	580		*1																																																																											
46.0	六ヶ所層	16.5	320	980		*2																																																																											
35.0																																																																																	
▽基礎スラブ底面																																																																																	
31.53	軽石凝灰岩	15.3	660	1860		*3																																																																											
9.0		15.6	810	1920																																																																													
-28.0	軽石質砂岩	18.2	1090	2260		*4																																																																											
-49.0	細粒砂岩					*5																																																																											
▽解放基盤表面																																																																																	
-70.0	細粒砂岩	18.2	1090	2260		-																																																																											

添付書類Ⅲ-6-2-1-1-1-1 「燃料加工建屋の基準地震動を1.2倍した地震力に対する地震応答計算書」	添付書類Ⅲ-2-1-1-1-1-1 「燃料加工建屋の地震応答計算書」	備考
	<div data-bbox="1528 325 2285 808" data-label="Figure"> <p>正規化せん断弾性係数 G/G_0</p> <p>せん断ひずみ γ (%)</p> <p>(a) 剛性低下率</p> </div> <div data-bbox="1528 850 2285 1354" data-label="Figure"> <p>減衰定数 h (%)</p> <p>せん断ひずみ γ (%)</p> <p>(b) 減衰定数</p> </div> <p>第3.2.1-3図 ひずみ依存特性 (造成盛土)</p> <p>第3.2.1-4図 ひずみ依存特性 (六ヶ所層)</p> <p>第3.2.1-5図 ひずみ依存特性 (軽石凝灰岩)</p> <p>第3.2.1-6図 ひずみ依存特性 (軽石質砂岩)</p> <p>第3.2.1-7図 ひずみ依存特性 (細粒砂岩)</p>	<p>両計算書で共通であるため1.2×Ss計算書では省略。</p> <p>1.0×Ss計算書において、岩種ごとに第3.2.1-3図と同様の図が添付されるものであるため、本比較表上は省略</p>

燃料加工建屋の基準地震動を1.2倍した地震力に対する地震応答計算書(18/121)
 (添付書類Ⅲ-2-1-1-1-1-1 「燃料加工建屋の地震応答計算書」との記載比較)

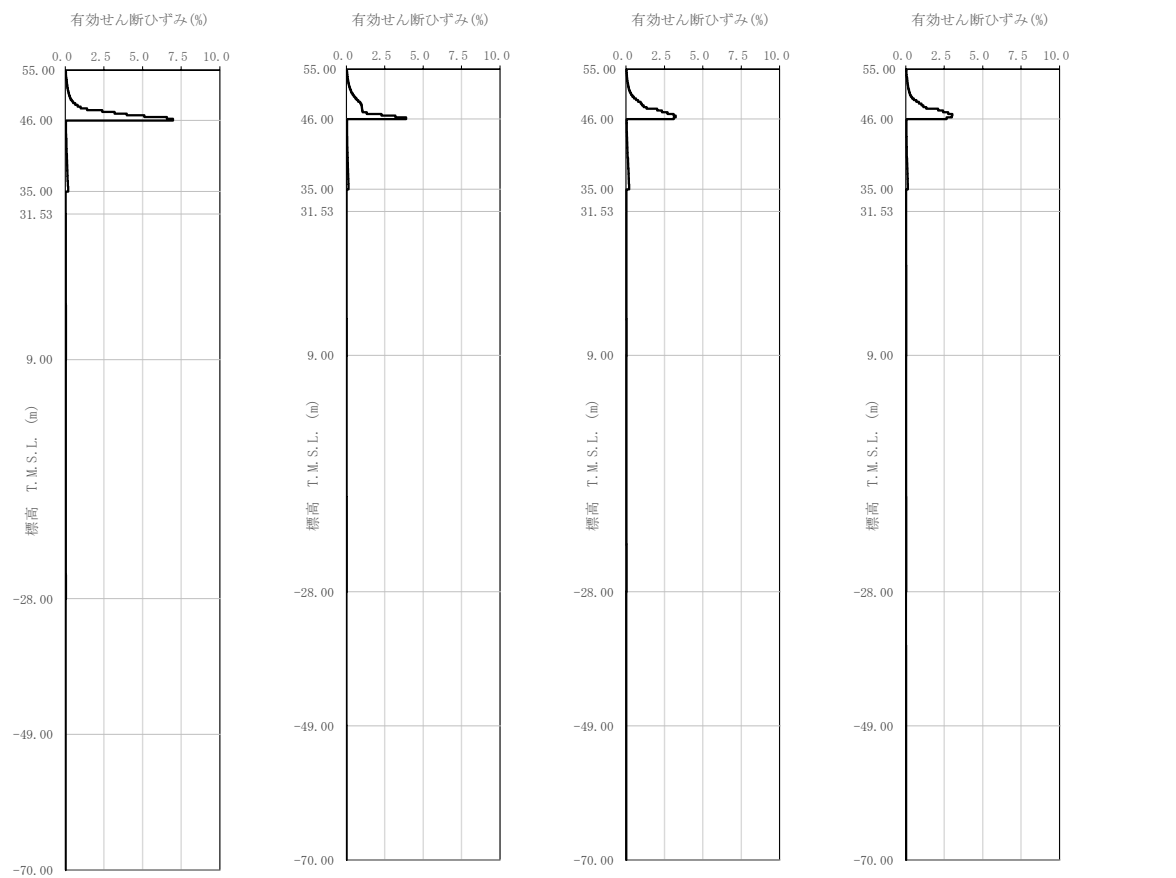
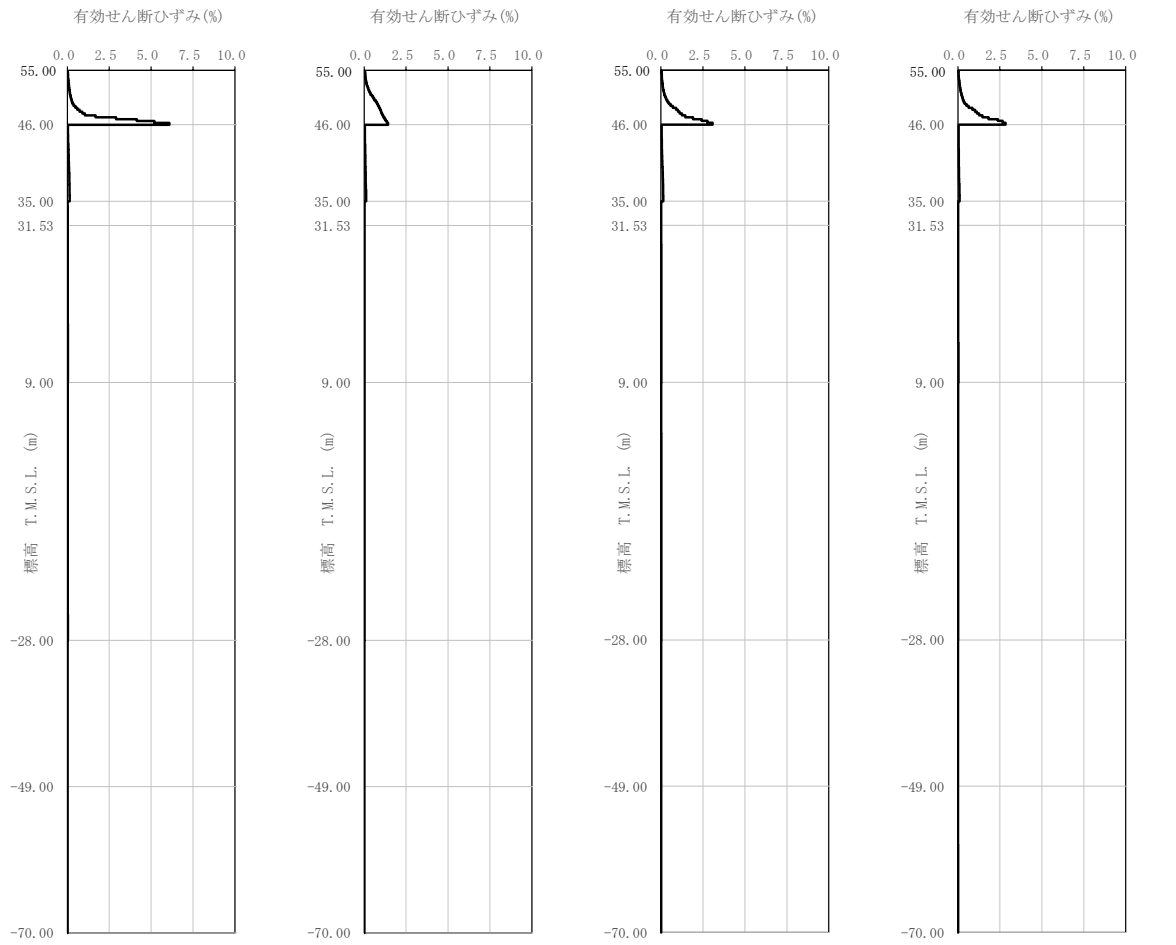
添付書類Ⅲ-6-2-1-1-1-1 「燃料加工建屋の基準地震動を1.2倍した地震力に対する地震応答計算書」	添付書類Ⅲ-2-1-1-1-1-1 「燃料加工建屋の地震応答計算書」	備考
 <p>(a) $1.2 \times S_s - A$ (b) $1.2 \times S_s - B1$ (c) $1.2 \times S_s - B2$ (d) $1.2 \times S_s - B3$</p> <p>第3.2.1-3図 有効せん断ひずみ分布 ($1.2 \times S_s$) (1/3)</p>	 <p>(a) $S_s - A$ (b) $S_s - B1$ (c) $S_s - B2$ (d) $S_s - B3$</p> <p>第3.2.1-8図 有効せん断ひずみ分布 (S_s) (1/3)</p>	<p>地盤の有効せん断ひずみは地震波に応じて変わるため $1.2 \times S_s$ 計算書にも記載。</p>

燃料加工建屋の基準地震動を1.2倍した地震力に対する地震応答計算書(19/121)
 (添付書類Ⅲ-2-1-1-1-1-1 「燃料加工建屋の地震応答計算書」との記載比較)

添付書類Ⅲ-6-2-1-1-1-1 「燃料加工建屋の基準地震動を1.2倍した地震力に対する地震応答計算書」	添付書類Ⅲ-2-1-1-1-1-1 「燃料加工建屋の地震応答計算書」	備考
<p>(e) $1.2 \times S_s - B4$ (f) $1.2 \times S_s - B5$ (g) $1.2 \times S_s - C1$ (h) $1.2 \times S_s - C2$</p> <p>第3.2.1-3図 有効せん断ひずみ分布 ($1.2 \times S_s$) (2/3)</p>	<p>(e) $S_s - B4$ (f) $S_s - B5$ (g) $S_s - C1$ (h) $S_s - C2$</p> <p>第3.2.1-8図 有効せん断ひずみ分布 (S_s) (2/3)</p>	<p>前頁と同じ</p>

燃料加工建屋の基準地震動を1.2倍した地震力に対する地震応答計算書(20/121)
 (添付書類Ⅲ-2-1-1-1-1-1 「燃料加工建屋の地震応答計算書」との記載比較)

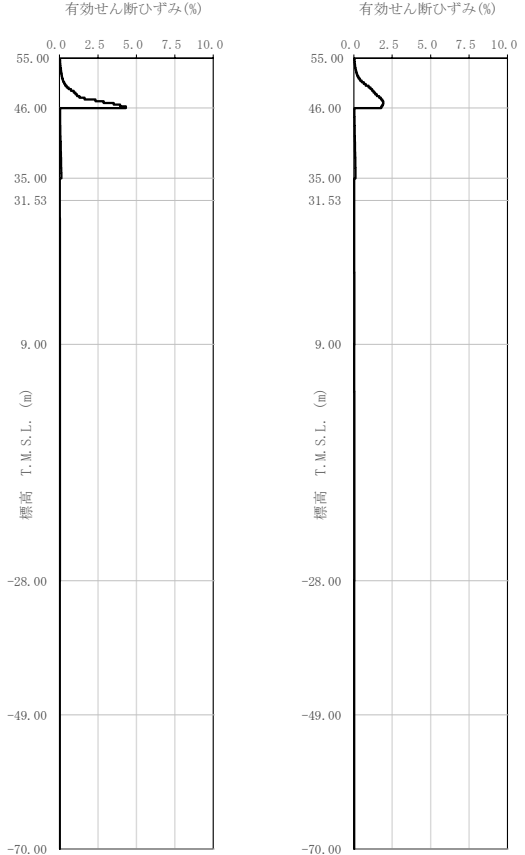
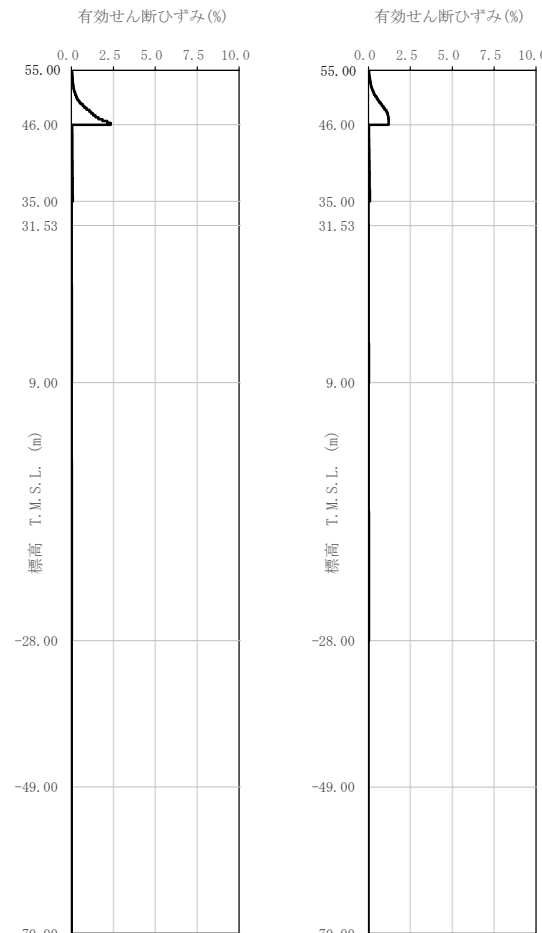
添付書類Ⅲ-6-2-1-1-1-1 「燃料加工建屋の基準地震動を1.2倍した地震力に対する地震応答計算書」	添付書類Ⅲ-2-1-1-1-1-1 「燃料加工建屋の地震応答計算書」	備考
 <p>(i) $1.2 \times S_s - C3$ (j) $1.2 \times S_s - C4$</p> <p>第3.2.1-3図 有効せん断ひずみ分布 ($1.2 \times S_s$) (3/3)</p>	 <p>(i) $S_s - C3$ (j) $S_s - C4$</p> <p>第3.2.1-8図 有効せん断ひずみ分布 (S_s) (3/3)</p>	<p>前頁と同じ</p>

燃料加工建屋の基準地震動を 1.2 倍した地震力に対する地震応答計算書(21/121)
 (添付書類Ⅲ-2-1-1-1-1-1 「燃料加工建屋の地震応答計算書」との記載比較)

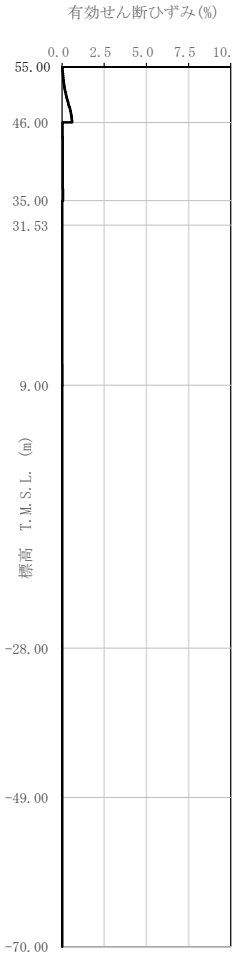
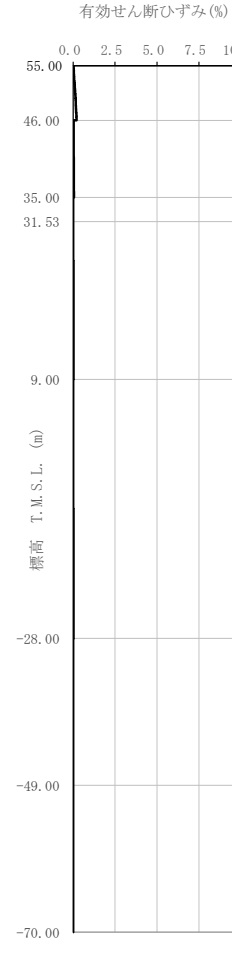
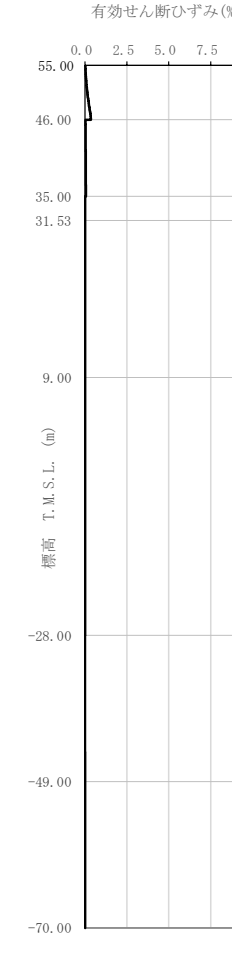
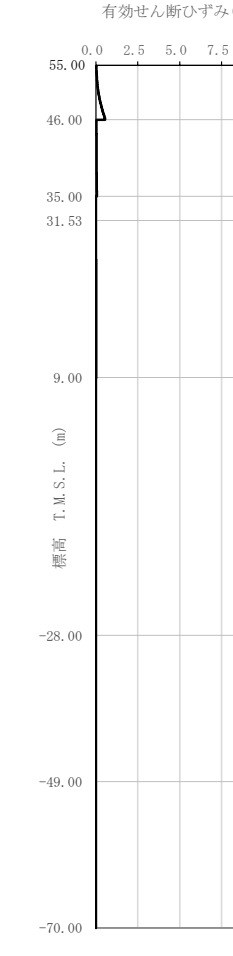
添付書類Ⅲ-6-2-1-1-1-1 「燃料加工建屋の基準地震動を 1.2 倍した地震力に対する地震応答計算書」	添付書類Ⅲ-2-1-1-1-1-1 「燃料加工建屋の地震応答計算書」	備考
	<div style="display: flex; justify-content: space-around;"> <div style="text-align: center;">  <p>(a) S d - A</p> </div> <div style="text-align: center;">  <p>(b) S d - B 1</p> </div> <div style="text-align: center;">  <p>(c) S d - B 2</p> </div> <div style="text-align: center;">  <p>(d) S d - B 3</p> </div> </div> <p style="text-align: center;">第 3. 2. 1-9 図 有効せん断ひずみ分布 (S d) (1/3)</p> <p style="text-align: center;">第 3. 2. 1-9 図 有効せん断ひずみ分布 (S d) (2/3)</p> <p style="text-align: center;">第 3. 2. 1-9 図 有効せん断ひずみ分布 (S d) (3/3)</p>	<p>弾性設計用地震動 Sd に係る記載であることから 1.2×Ss 計算書に記載無し</p> <p>1.0×Ss 計算書において、Sd 地震波ごとに同図(1/3)と同様の図が添付されるものであるため、本比較表上は省略</p>

燃料加工建屋の基準地震動を1.2倍した地震力に対する地震応答計算書(22/121)
 (添付書類Ⅲ-2-1-1-1-1-1 「燃料加工建屋の地震応答計算書」との記載比較)

添付書類Ⅲ-6-2-1-1-1-1 「燃料加工建屋の基準地震動を1.2倍した地震力に対する地震応答計算書」	添付書類Ⅲ-2-1-1-1-1-1 「燃料加工建屋の地震応答計算書」	備考																																																																																																																																																																																																																																																																																																																																																																																																																																																																																																
<p style="text-align: center;">第3.2.1-3表 地盤定数 (1.2×S_s-A)</p> <table border="1" style="width:100%; border-collapse: collapse;"> <thead> <tr> <th>標高 T. M. S. L. (m)</th> <th>地層区分</th> <th>層厚 (m)</th> <th>単位 体積重量 γ_t (kN/m³)</th> <th>せん断 弾性係数 G (×10⁴kN/m²)</th> <th>等価 S波速度 (m/s)</th> <th>等価 P波速度 (m/s)</th> <th>等価 減衰定数 h</th> <th>ポアソン比</th> </tr> </thead> <tbody> <tr><td>55.00</td><td rowspan="3">造成盛土</td><td>1.45</td><td>15.7</td><td>3.64</td><td>151</td><td>548</td><td>0.03</td><td rowspan="3">0.46</td></tr> <tr><td>53.55</td><td>3.25</td><td>15.7</td><td>2.26</td><td>119</td><td>432</td><td>0.07</td></tr> <tr><td>50.30</td><td>4.30</td><td>15.7</td><td>0.527</td><td>57.4</td><td>209</td><td>0.14</td></tr> <tr><td>46.00</td><td rowspan="3">六ヶ所層</td><td>2.80</td><td>16.5</td><td>11.3</td><td>259</td><td>791</td><td>0.05</td><td rowspan="3">0.44</td></tr> <tr><td>43.20</td><td>4.10</td><td>16.5</td><td>9.13</td><td>233</td><td>711</td><td>0.06</td></tr> <tr><td>39.10</td><td>4.10</td><td>16.5</td><td>6.97</td><td>203</td><td>621</td><td>0.08</td></tr> <tr><td>35.00</td><td rowspan="8">鷹架層</td><td>0.77</td><td>15.3</td><td>62.1</td><td>631</td><td>1780</td><td>0.02</td><td rowspan="8">0.43</td></tr> <tr><td>34.23</td><td rowspan="4">軽石凝灰岩</td><td>1.35</td><td>15.3</td><td>61.9</td><td>630</td><td>1780</td><td>0.02</td></tr> <tr><td>32.88</td><td>1.35</td><td>15.3</td><td>61.6</td><td>628</td><td>1770</td><td>0.02</td></tr> <tr><td>31.53</td><td>22.53</td><td>15.3</td><td>59.5</td><td>618</td><td>1740</td><td>0.03</td></tr> <tr><td>9.00</td><td>37.00</td><td>15.6</td><td>91.6</td><td>759</td><td>1800</td><td>0.03</td></tr> <tr><td>-28.00</td><td rowspan="3">軽石質砂岩</td><td>21.00</td><td>18.2</td><td>203</td><td>1040</td><td>2160</td><td>0.02</td><td>0.39</td></tr> <tr><td>-49.00</td><td>細粒砂岩</td><td>21.00</td><td>18.2</td><td>207</td><td>1050</td><td>2180</td><td>0.02</td><td>0.35</td></tr> <tr><td>-70.00</td><td>細粒砂岩</td><td>—</td><td>18.2</td><td>221</td><td>1090</td><td>2260</td><td>0.01</td><td>0.35</td></tr> </tbody> </table> <p style="text-align: center;">第3.2.1-4表 地盤定数 (1.2×S_s-B1)</p> <table border="1" style="width:100%; border-collapse: collapse;"> <thead> <tr> <th>標高 T. M. S. L. (m)</th> <th>地層区分</th> <th>層厚 (m)</th> <th>単位 体積重量 γ_t (kN/m³)</th> <th>せん断 弾性係数 G (×10⁴kN/m²)</th> <th>等価 S波速度 (m/s)</th> <th>等価 P波速度 (m/s)</th> <th>等価 減衰定数 h</th> <th>ポアソン比</th> </tr> </thead> <tbody> <tr><td>55.00</td><td rowspan="3">造成盛土</td><td>1.45</td><td>15.7</td><td>3.58</td><td>150</td><td>544</td><td>0.03</td><td rowspan="3">0.46</td></tr> <tr><td>53.55</td><td>3.25</td><td>15.7</td><td>2.00</td><td>112</td><td>406</td><td>0.08</td></tr> <tr><td>50.30</td><td>4.30</td><td>15.7</td><td>0.458</td><td>53.5</td><td>194</td><td>0.14</td></tr> <tr><td>46.00</td><td rowspan="3">六ヶ所層</td><td>2.80</td><td>16.5</td><td>11.5</td><td>261</td><td>798</td><td>0.05</td><td rowspan="3">0.44</td></tr> <tr><td>43.20</td><td>4.10</td><td>16.5</td><td>9.75</td><td>241</td><td>735</td><td>0.06</td></tr> <tr><td>39.10</td><td>4.10</td><td>16.5</td><td>7.58</td><td>212</td><td>648</td><td>0.07</td></tr> <tr><td>35.00</td><td rowspan="8">鷹架層</td><td>0.77</td><td>15.3</td><td>62.6</td><td>633</td><td>1790</td><td>0.02</td><td rowspan="8">0.43</td></tr> <tr><td>34.23</td><td rowspan="4">軽石凝灰岩</td><td>1.35</td><td>15.3</td><td>62.5</td><td>633</td><td>1780</td><td>0.02</td></tr> <tr><td>32.88</td><td>1.35</td><td>15.3</td><td>62.5</td><td>633</td><td>1780</td><td>0.02</td></tr> <tr><td>31.53</td><td>22.53</td><td>15.3</td><td>61.6</td><td>628</td><td>1770</td><td>0.02</td></tr> <tr><td>9.00</td><td>37.00</td><td>15.6</td><td>94.5</td><td>771</td><td>1830</td><td>0.02</td></tr> <tr><td>-28.00</td><td rowspan="3">軽石質砂岩</td><td>21.00</td><td>18.2</td><td>209</td><td>1060</td><td>2200</td><td>0.02</td><td>0.39</td></tr> <tr><td>-49.00</td><td>細粒砂岩</td><td>21.00</td><td>18.2</td><td>209</td><td>1060</td><td>2200</td><td>0.02</td><td>0.35</td></tr> <tr><td>-70.00</td><td>細粒砂岩</td><td>—</td><td>18.2</td><td>221</td><td>1090</td><td>2260</td><td>0.01</td><td>0.35</td></tr> </tbody> </table>	標高 T. M. S. L. (m)	地層区分	層厚 (m)	単位 体積重量 γ _t (kN/m ³)	せん断 弾性係数 G (×10 ⁴ kN/m ²)	等価 S波速度 (m/s)	等価 P波速度 (m/s)	等価 減衰定数 h	ポアソン比	55.00	造成盛土	1.45	15.7	3.64	151	548	0.03	0.46	53.55	3.25	15.7	2.26	119	432	0.07	50.30	4.30	15.7	0.527	57.4	209	0.14	46.00	六ヶ所層	2.80	16.5	11.3	259	791	0.05	0.44	43.20	4.10	16.5	9.13	233	711	0.06	39.10	4.10	16.5	6.97	203	621	0.08	35.00	鷹架層	0.77	15.3	62.1	631	1780	0.02	0.43	34.23	軽石凝灰岩	1.35	15.3	61.9	630	1780	0.02	32.88	1.35	15.3	61.6	628	1770	0.02	31.53	22.53	15.3	59.5	618	1740	0.03	9.00	37.00	15.6	91.6	759	1800	0.03	-28.00	軽石質砂岩	21.00	18.2	203	1040	2160	0.02	0.39	-49.00	細粒砂岩	21.00	18.2	207	1050	2180	0.02	0.35	-70.00	細粒砂岩	—	18.2	221	1090	2260	0.01	0.35	標高 T. M. S. L. (m)	地層区分	層厚 (m)	単位 体積重量 γ _t (kN/m ³)	せん断 弾性係数 G (×10 ⁴ kN/m ²)	等価 S波速度 (m/s)	等価 P波速度 (m/s)	等価 減衰定数 h	ポアソン比	55.00	造成盛土	1.45	15.7	3.58	150	544	0.03	0.46	53.55	3.25	15.7	2.00	112	406	0.08	50.30	4.30	15.7	0.458	53.5	194	0.14	46.00	六ヶ所層	2.80	16.5	11.5	261	798	0.05	0.44	43.20	4.10	16.5	9.75	241	735	0.06	39.10	4.10	16.5	7.58	212	648	0.07	35.00	鷹架層	0.77	15.3	62.6	633	1790	0.02	0.43	34.23	軽石凝灰岩	1.35	15.3	62.5	633	1780	0.02	32.88	1.35	15.3	62.5	633	1780	0.02	31.53	22.53	15.3	61.6	628	1770	0.02	9.00	37.00	15.6	94.5	771	1830	0.02	-28.00	軽石質砂岩	21.00	18.2	209	1060	2200	0.02	0.39	-49.00	細粒砂岩	21.00	18.2	209	1060	2200	0.02	0.35	-70.00	細粒砂岩	—	18.2	221	1090	2260	0.01	0.35	<p style="text-align: center;">第3.2.1-4表 地盤定数 (S_s-A)</p> <table border="1" style="width:100%; border-collapse: collapse;"> <thead> <tr> <th>標高 T. M. S. L. (m)</th> <th>地層区分</th> <th>層厚 (m)</th> <th>単位 体積重量 γ_t (kN/m³)</th> <th>せん断 弾性係数 G (×10⁴kN/m²)</th> <th>等価 S波速度 (m/s)</th> <th>等価 P波速度 (m/s)</th> <th>等価 減衰定数 h</th> <th>ポアソン比</th> </tr> </thead> <tbody> <tr><td>55.00</td><td rowspan="3">造成盛土</td><td>1.45</td><td>15.7</td><td>3.68</td><td>152</td><td>551</td><td>0.02</td><td rowspan="3">0.46</td></tr> <tr><td>53.55</td><td>3.25</td><td>15.7</td><td>2.39</td><td>122</td><td>444</td><td>0.07</td></tr> <tr><td>50.30</td><td>4.30</td><td>15.7</td><td>0.657</td><td>64.1</td><td>233</td><td>0.14</td></tr> <tr><td>46.00</td><td rowspan="3">六ヶ所層</td><td>2.80</td><td>16.5</td><td>11.3</td><td>259</td><td>791</td><td>0.05</td><td rowspan="3">0.44</td></tr> <tr><td>43.20</td><td>4.10</td><td>16.5</td><td>9.06</td><td>232</td><td>708</td><td>0.07</td></tr> <tr><td>39.10</td><td>4.10</td><td>16.5</td><td>7.52</td><td>211</td><td>645</td><td>0.07</td></tr> <tr><td>35.00</td><td rowspan="8">鷹架層</td><td>0.77</td><td>15.3</td><td>62.5</td><td>633</td><td>1780</td><td>0.02</td><td rowspan="8">0.43</td></tr> <tr><td>34.23</td><td rowspan="4">軽石凝灰岩</td><td>1.35</td><td>15.3</td><td>62.4</td><td>632</td><td>1780</td><td>0.02</td></tr> <tr><td>32.88</td><td>1.35</td><td>15.3</td><td>62.2</td><td>631</td><td>1780</td><td>0.02</td></tr> <tr><td>31.53</td><td>22.53</td><td>15.3</td><td>60.6</td><td>623</td><td>1760</td><td>0.03</td></tr> <tr><td>9.00</td><td>37.00</td><td>15.6</td><td>93.1</td><td>765</td><td>1820</td><td>0.02</td></tr> <tr><td>-28.00</td><td rowspan="3">軽石質砂岩</td><td>21.00</td><td>18.2</td><td>206</td><td>1050</td><td>2180</td><td>0.02</td><td>0.39</td></tr> <tr><td>-49.00</td><td>細粒砂岩</td><td>21.00</td><td>18.2</td><td>208</td><td>1060</td><td>2190</td><td>0.02</td><td>0.35</td></tr> <tr><td>-70.00</td><td>細粒砂岩</td><td>—</td><td>18.2</td><td>221</td><td>1090</td><td>2260</td><td>0.01</td><td>0.35</td></tr> </tbody> </table> <p style="text-align: center;">第3.2.1-5表 地盤定数 (S_s-B1)</p> <table border="1" style="width:100%; border-collapse: collapse;"> <thead> <tr> <th>標高 T. M. S. L. (m)</th> <th>地層区分</th> <th>層厚 (m)</th> <th>単位 体積重量 γ_t (kN/m³)</th> <th>せん断 弾性係数 G (×10⁴kN/m²)</th> <th>等価 S波速度 (m/s)</th> <th>等価 P波速度 (m/s)</th> <th>等価 減衰定数 h</th> <th>ポアソン比</th> </tr> </thead> <tbody> <tr><td>55.00</td><td rowspan="3">造成盛土</td><td>1.45</td><td>15.7</td><td>3.54</td><td>149</td><td>540</td><td>0.03</td><td rowspan="3">0.46</td></tr> <tr><td>53.55</td><td>3.25</td><td>15.7</td><td>1.81</td><td>106</td><td>386</td><td>0.09</td></tr> <tr><td>50.30</td><td>4.30</td><td>15.7</td><td>0.458</td><td>53.5</td><td>194</td><td>0.14</td></tr> <tr><td>46.00</td><td rowspan="3">六ヶ所層</td><td>2.80</td><td>16.5</td><td>11.4</td><td>260</td><td>795</td><td>0.05</td><td rowspan="3">0.44</td></tr> <tr><td>43.20</td><td>4.10</td><td>16.5</td><td>10.1</td><td>245</td><td>748</td><td>0.06</td></tr> <tr><td>39.10</td><td>4.10</td><td>16.5</td><td>8.28</td><td>222</td><td>677</td><td>0.07</td></tr> <tr><td>35.00</td><td rowspan="8">鷹架層</td><td>0.77</td><td>15.3</td><td>62.9</td><td>635</td><td>1790</td><td>0.02</td><td rowspan="8">0.43</td></tr> <tr><td>34.23</td><td rowspan="4">軽石凝灰岩</td><td>1.35</td><td>15.3</td><td>62.8</td><td>634</td><td>1790</td><td>0.02</td></tr> <tr><td>32.88</td><td>1.35</td><td>15.3</td><td>62.7</td><td>634</td><td>1790</td><td>0.02</td></tr> <tr><td>31.53</td><td>22.53</td><td>15.3</td><td>62.0</td><td>630</td><td>1780</td><td>0.02</td></tr> <tr><td>9.00</td><td>37.00</td><td>15.6</td><td>95.6</td><td>775</td><td>1840</td><td>0.02</td></tr> <tr><td>-28.00</td><td rowspan="3">軽石質砂岩</td><td>21.00</td><td>18.2</td><td>211</td><td>1070</td><td>2210</td><td>0.01</td><td>0.39</td></tr> <tr><td>-49.00</td><td>細粒砂岩</td><td>21.00</td><td>18.2</td><td>211</td><td>1070</td><td>2210</td><td>0.01</td><td>0.35</td></tr> <tr><td>-70.00</td><td>細粒砂岩</td><td>—</td><td>18.2</td><td>221</td><td>1090</td><td>2260</td><td>0.01</td><td>0.35</td></tr> </tbody> </table>	標高 T. M. S. L. (m)	地層区分	層厚 (m)	単位 体積重量 γ _t (kN/m ³)	せん断 弾性係数 G (×10 ⁴ kN/m ²)	等価 S波速度 (m/s)	等価 P波速度 (m/s)	等価 減衰定数 h	ポアソン比	55.00	造成盛土	1.45	15.7	3.68	152	551	0.02	0.46	53.55	3.25	15.7	2.39	122	444	0.07	50.30	4.30	15.7	0.657	64.1	233	0.14	46.00	六ヶ所層	2.80	16.5	11.3	259	791	0.05	0.44	43.20	4.10	16.5	9.06	232	708	0.07	39.10	4.10	16.5	7.52	211	645	0.07	35.00	鷹架層	0.77	15.3	62.5	633	1780	0.02	0.43	34.23	軽石凝灰岩	1.35	15.3	62.4	632	1780	0.02	32.88	1.35	15.3	62.2	631	1780	0.02	31.53	22.53	15.3	60.6	623	1760	0.03	9.00	37.00	15.6	93.1	765	1820	0.02	-28.00	軽石質砂岩	21.00	18.2	206	1050	2180	0.02	0.39	-49.00	細粒砂岩	21.00	18.2	208	1060	2190	0.02	0.35	-70.00	細粒砂岩	—	18.2	221	1090	2260	0.01	0.35	標高 T. M. S. L. (m)	地層区分	層厚 (m)	単位 体積重量 γ _t (kN/m ³)	せん断 弾性係数 G (×10 ⁴ kN/m ²)	等価 S波速度 (m/s)	等価 P波速度 (m/s)	等価 減衰定数 h	ポアソン比	55.00	造成盛土	1.45	15.7	3.54	149	540	0.03	0.46	53.55	3.25	15.7	1.81	106	386	0.09	50.30	4.30	15.7	0.458	53.5	194	0.14	46.00	六ヶ所層	2.80	16.5	11.4	260	795	0.05	0.44	43.20	4.10	16.5	10.1	245	748	0.06	39.10	4.10	16.5	8.28	222	677	0.07	35.00	鷹架層	0.77	15.3	62.9	635	1790	0.02	0.43	34.23	軽石凝灰岩	1.35	15.3	62.8	634	1790	0.02	32.88	1.35	15.3	62.7	634	1790	0.02	31.53	22.53	15.3	62.0	630	1780	0.02	9.00	37.00	15.6	95.6	775	1840	0.02	-28.00	軽石質砂岩	21.00	18.2	211	1070	2210	0.01	0.39	-49.00	細粒砂岩	21.00	18.2	211	1070	2210	0.01	0.35	-70.00	細粒砂岩	—	18.2	221	1090	2260	0.01	0.35	<p>地盤の等価物性値に基づく地盤定数は地震波に応じて変わるため1.2×S_s計算書にも記載</p>
標高 T. M. S. L. (m)	地層区分	層厚 (m)	単位 体積重量 γ _t (kN/m ³)	せん断 弾性係数 G (×10 ⁴ kN/m ²)	等価 S波速度 (m/s)	等価 P波速度 (m/s)	等価 減衰定数 h	ポアソン比																																																																																																																																																																																																																																																																																																																																																																																																																																																																																										
55.00	造成盛土	1.45	15.7	3.64	151	548	0.03	0.46																																																																																																																																																																																																																																																																																																																																																																																																																																																																																										
53.55		3.25	15.7	2.26	119	432	0.07																																																																																																																																																																																																																																																																																																																																																																																																																																																																																											
50.30		4.30	15.7	0.527	57.4	209	0.14																																																																																																																																																																																																																																																																																																																																																																																																																																																																																											
46.00	六ヶ所層	2.80	16.5	11.3	259	791	0.05	0.44																																																																																																																																																																																																																																																																																																																																																																																																																																																																																										
43.20		4.10	16.5	9.13	233	711	0.06																																																																																																																																																																																																																																																																																																																																																																																																																																																																																											
39.10		4.10	16.5	6.97	203	621	0.08																																																																																																																																																																																																																																																																																																																																																																																																																																																																																											
35.00	鷹架層	0.77	15.3	62.1	631	1780	0.02	0.43																																																																																																																																																																																																																																																																																																																																																																																																																																																																																										
34.23		軽石凝灰岩	1.35	15.3	61.9	630	1780		0.02																																																																																																																																																																																																																																																																																																																																																																																																																																																																																									
32.88			1.35	15.3	61.6	628	1770		0.02																																																																																																																																																																																																																																																																																																																																																																																																																																																																																									
31.53			22.53	15.3	59.5	618	1740		0.03																																																																																																																																																																																																																																																																																																																																																																																																																																																																																									
9.00			37.00	15.6	91.6	759	1800		0.03																																																																																																																																																																																																																																																																																																																																																																																																																																																																																									
-28.00		軽石質砂岩	21.00	18.2	203	1040	2160		0.02	0.39																																																																																																																																																																																																																																																																																																																																																																																																																																																																																								
-49.00			細粒砂岩	21.00	18.2	207	1050		2180	0.02	0.35																																																																																																																																																																																																																																																																																																																																																																																																																																																																																							
-70.00			細粒砂岩	—	18.2	221	1090		2260	0.01	0.35																																																																																																																																																																																																																																																																																																																																																																																																																																																																																							
標高 T. M. S. L. (m)	地層区分	層厚 (m)	単位 体積重量 γ _t (kN/m ³)	せん断 弾性係数 G (×10 ⁴ kN/m ²)	等価 S波速度 (m/s)	等価 P波速度 (m/s)	等価 減衰定数 h	ポアソン比																																																																																																																																																																																																																																																																																																																																																																																																																																																																																										
55.00	造成盛土	1.45	15.7	3.58	150	544	0.03	0.46																																																																																																																																																																																																																																																																																																																																																																																																																																																																																										
53.55		3.25	15.7	2.00	112	406	0.08																																																																																																																																																																																																																																																																																																																																																																																																																																																																																											
50.30		4.30	15.7	0.458	53.5	194	0.14																																																																																																																																																																																																																																																																																																																																																																																																																																																																																											
46.00	六ヶ所層	2.80	16.5	11.5	261	798	0.05	0.44																																																																																																																																																																																																																																																																																																																																																																																																																																																																																										
43.20		4.10	16.5	9.75	241	735	0.06																																																																																																																																																																																																																																																																																																																																																																																																																																																																																											
39.10		4.10	16.5	7.58	212	648	0.07																																																																																																																																																																																																																																																																																																																																																																																																																																																																																											
35.00	鷹架層	0.77	15.3	62.6	633	1790	0.02	0.43																																																																																																																																																																																																																																																																																																																																																																																																																																																																																										
34.23		軽石凝灰岩	1.35	15.3	62.5	633	1780		0.02																																																																																																																																																																																																																																																																																																																																																																																																																																																																																									
32.88			1.35	15.3	62.5	633	1780		0.02																																																																																																																																																																																																																																																																																																																																																																																																																																																																																									
31.53			22.53	15.3	61.6	628	1770		0.02																																																																																																																																																																																																																																																																																																																																																																																																																																																																																									
9.00			37.00	15.6	94.5	771	1830		0.02																																																																																																																																																																																																																																																																																																																																																																																																																																																																																									
-28.00		軽石質砂岩	21.00	18.2	209	1060	2200		0.02	0.39																																																																																																																																																																																																																																																																																																																																																																																																																																																																																								
-49.00			細粒砂岩	21.00	18.2	209	1060		2200	0.02	0.35																																																																																																																																																																																																																																																																																																																																																																																																																																																																																							
-70.00			細粒砂岩	—	18.2	221	1090		2260	0.01	0.35																																																																																																																																																																																																																																																																																																																																																																																																																																																																																							
標高 T. M. S. L. (m)	地層区分	層厚 (m)	単位 体積重量 γ _t (kN/m ³)	せん断 弾性係数 G (×10 ⁴ kN/m ²)	等価 S波速度 (m/s)	等価 P波速度 (m/s)	等価 減衰定数 h	ポアソン比																																																																																																																																																																																																																																																																																																																																																																																																																																																																																										
55.00	造成盛土	1.45	15.7	3.68	152	551	0.02	0.46																																																																																																																																																																																																																																																																																																																																																																																																																																																																																										
53.55		3.25	15.7	2.39	122	444	0.07																																																																																																																																																																																																																																																																																																																																																																																																																																																																																											
50.30		4.30	15.7	0.657	64.1	233	0.14																																																																																																																																																																																																																																																																																																																																																																																																																																																																																											
46.00	六ヶ所層	2.80	16.5	11.3	259	791	0.05	0.44																																																																																																																																																																																																																																																																																																																																																																																																																																																																																										
43.20		4.10	16.5	9.06	232	708	0.07																																																																																																																																																																																																																																																																																																																																																																																																																																																																																											
39.10		4.10	16.5	7.52	211	645	0.07																																																																																																																																																																																																																																																																																																																																																																																																																																																																																											
35.00	鷹架層	0.77	15.3	62.5	633	1780	0.02	0.43																																																																																																																																																																																																																																																																																																																																																																																																																																																																																										
34.23		軽石凝灰岩	1.35	15.3	62.4	632	1780		0.02																																																																																																																																																																																																																																																																																																																																																																																																																																																																																									
32.88			1.35	15.3	62.2	631	1780		0.02																																																																																																																																																																																																																																																																																																																																																																																																																																																																																									
31.53			22.53	15.3	60.6	623	1760		0.03																																																																																																																																																																																																																																																																																																																																																																																																																																																																																									
9.00			37.00	15.6	93.1	765	1820		0.02																																																																																																																																																																																																																																																																																																																																																																																																																																																																																									
-28.00		軽石質砂岩	21.00	18.2	206	1050	2180		0.02	0.39																																																																																																																																																																																																																																																																																																																																																																																																																																																																																								
-49.00			細粒砂岩	21.00	18.2	208	1060		2190	0.02	0.35																																																																																																																																																																																																																																																																																																																																																																																																																																																																																							
-70.00			細粒砂岩	—	18.2	221	1090		2260	0.01	0.35																																																																																																																																																																																																																																																																																																																																																																																																																																																																																							
標高 T. M. S. L. (m)	地層区分	層厚 (m)	単位 体積重量 γ _t (kN/m ³)	せん断 弾性係数 G (×10 ⁴ kN/m ²)	等価 S波速度 (m/s)	等価 P波速度 (m/s)	等価 減衰定数 h	ポアソン比																																																																																																																																																																																																																																																																																																																																																																																																																																																																																										
55.00	造成盛土	1.45	15.7	3.54	149	540	0.03	0.46																																																																																																																																																																																																																																																																																																																																																																																																																																																																																										
53.55		3.25	15.7	1.81	106	386	0.09																																																																																																																																																																																																																																																																																																																																																																																																																																																																																											
50.30		4.30	15.7	0.458	53.5	194	0.14																																																																																																																																																																																																																																																																																																																																																																																																																																																																																											
46.00	六ヶ所層	2.80	16.5	11.4	260	795	0.05	0.44																																																																																																																																																																																																																																																																																																																																																																																																																																																																																										
43.20		4.10	16.5	10.1	245	748	0.06																																																																																																																																																																																																																																																																																																																																																																																																																																																																																											
39.10		4.10	16.5	8.28	222	677	0.07																																																																																																																																																																																																																																																																																																																																																																																																																																																																																											
35.00	鷹架層	0.77	15.3	62.9	635	1790	0.02	0.43																																																																																																																																																																																																																																																																																																																																																																																																																																																																																										
34.23		軽石凝灰岩	1.35	15.3	62.8	634	1790		0.02																																																																																																																																																																																																																																																																																																																																																																																																																																																																																									
32.88			1.35	15.3	62.7	634	1790		0.02																																																																																																																																																																																																																																																																																																																																																																																																																																																																																									
31.53			22.53	15.3	62.0	630	1780		0.02																																																																																																																																																																																																																																																																																																																																																																																																																																																																																									
9.00			37.00	15.6	95.6	775	1840		0.02																																																																																																																																																																																																																																																																																																																																																																																																																																																																																									
-28.00		軽石質砂岩	21.00	18.2	211	1070	2210		0.01	0.39																																																																																																																																																																																																																																																																																																																																																																																																																																																																																								
-49.00			細粒砂岩	21.00	18.2	211	1070		2210	0.01	0.35																																																																																																																																																																																																																																																																																																																																																																																																																																																																																							
-70.00			細粒砂岩	—	18.2	221	1090		2260	0.01	0.35																																																																																																																																																																																																																																																																																																																																																																																																																																																																																							

燃料加工建屋の基準地震動を1.2倍した地震力に対する地震応答計算書(23/121)
 (添付書類Ⅲ-2-1-1-1-1-1 「燃料加工建屋の地震応答計算書」との記載比較)

添付書類Ⅲ-6-2-1-1-1-1 「燃料加工建屋の基準地震動を1.2倍した地震力に対する地震応答計算書」	添付書類Ⅲ-2-1-1-1-1-1 「燃料加工建屋の地震応答計算書」	備考																																																																																																																																																																																																																																																
<p>第3.2.1-5表 地盤定数 (1.2×S_s-B2)</p> <table border="1" style="width:100%; border-collapse: collapse;"> <thead> <tr> <th>標高 T. M. S. L. (m)</th> <th>地層区分</th> <th>層厚 (m)</th> <th>単位 体積重量 γ_t (kN/m³)</th> <th>せん断 弾性係数 G (×10⁴kN/m²)</th> <th>等価 S波速度 (m/s)</th> <th>等価 P波速度 (m/s)</th> <th>等価 減衰定数 h</th> <th>ポアソン比</th> </tr> </thead> <tbody> <tr><td>55.00</td><td rowspan="3">造成盛土</td><td>1.45</td><td>15.7</td><td>3.66</td><td>151</td><td>550</td><td>0.03</td><td rowspan="3">0.46</td></tr> <tr><td>53.55</td><td>3.25</td><td>15.7</td><td>2.22</td><td>118</td><td>428</td><td>0.08</td></tr> <tr><td>50.30</td><td>4.30</td><td>15.7</td><td>0.441</td><td>52.5</td><td>191</td><td>0.14</td></tr> <tr><td>46.00</td><td rowspan="3">六ヶ所層</td><td>2.80</td><td>16.5</td><td>11.2</td><td>258</td><td>788</td><td>0.05</td><td rowspan="3">0.44</td></tr> <tr><td>43.20</td><td>4.10</td><td>16.5</td><td>8.60</td><td>226</td><td>690</td><td>0.07</td></tr> <tr><td>39.10</td><td>4.10</td><td>16.5</td><td>6.41</td><td>195</td><td>596</td><td>0.08</td></tr> <tr><td>35.00</td><td rowspan="7">鷹架層</td><td>0.77</td><td>15.3</td><td>62.0</td><td>630</td><td>1780</td><td>0.02</td><td rowspan="7">0.43</td></tr> <tr><td>34.23</td><td rowspan="4">軽石凝灰岩</td><td>1.35</td><td>15.3</td><td>61.9</td><td>630</td><td>1780</td><td>0.02</td></tr> <tr><td>32.88</td><td>1.35</td><td>15.3</td><td>61.9</td><td>630</td><td>1780</td><td>0.02</td></tr> <tr><td>31.53</td><td>22.53</td><td>15.3</td><td>60.8</td><td>624</td><td>1760</td><td>0.02</td></tr> <tr><td>9.00</td><td>37.00</td><td>15.6</td><td>93.0</td><td>765</td><td>1810</td><td>0.02</td></tr> <tr><td>-28.00</td><td>軽石質砂岩</td><td>21.00</td><td>18.2</td><td>205</td><td>1050</td><td>2170</td><td>0.02</td><td>0.35</td></tr> <tr><td>-49.00</td><td>細粒砂岩</td><td>21.00</td><td>18.2</td><td>208</td><td>1060</td><td>2190</td><td>0.02</td><td>0.35</td></tr> <tr><td>-70.00</td><td>細粒砂岩</td><td>—</td><td>18.2</td><td>221</td><td>1090</td><td>2260</td><td>0.01</td><td>0.35</td></tr> </tbody> </table>	標高 T. M. S. L. (m)	地層区分	層厚 (m)	単位 体積重量 γ _t (kN/m ³)	せん断 弾性係数 G (×10 ⁴ kN/m ²)	等価 S波速度 (m/s)	等価 P波速度 (m/s)	等価 減衰定数 h	ポアソン比	55.00	造成盛土	1.45	15.7	3.66	151	550	0.03	0.46	53.55	3.25	15.7	2.22	118	428	0.08	50.30	4.30	15.7	0.441	52.5	191	0.14	46.00	六ヶ所層	2.80	16.5	11.2	258	788	0.05	0.44	43.20	4.10	16.5	8.60	226	690	0.07	39.10	4.10	16.5	6.41	195	596	0.08	35.00	鷹架層	0.77	15.3	62.0	630	1780	0.02	0.43	34.23	軽石凝灰岩	1.35	15.3	61.9	630	1780	0.02	32.88	1.35	15.3	61.9	630	1780	0.02	31.53	22.53	15.3	60.8	624	1760	0.02	9.00	37.00	15.6	93.0	765	1810	0.02	-28.00	軽石質砂岩	21.00	18.2	205	1050	2170	0.02	0.35	-49.00	細粒砂岩	21.00	18.2	208	1060	2190	0.02	0.35	-70.00	細粒砂岩	—	18.2	221	1090	2260	0.01	0.35	<p>第3.2.1-6表 地盤定数 (S_s-B2)</p> <table border="1" style="width:100%; border-collapse: collapse;"> <thead> <tr> <th>標高 T. M. S. L. (m)</th> <th>地層区分</th> <th>層厚 (m)</th> <th>単位 体積重量 γ_t (kN/m³)</th> <th>せん断 弾性係数 G (×10⁴kN/m²)</th> <th>等価 S波速度 (m/s)</th> <th>等価 P波速度 (m/s)</th> <th>等価 減衰定数 h</th> <th>ポアソン比</th> </tr> </thead> <tbody> <tr><td>55.00</td><td rowspan="3">造成盛土</td><td>1.45</td><td>15.7</td><td>3.68</td><td>152</td><td>551</td><td>0.02</td><td rowspan="3">0.46</td></tr> <tr><td>53.55</td><td>3.25</td><td>15.7</td><td>2.33</td><td>121</td><td>439</td><td>0.07</td></tr> <tr><td>50.30</td><td>4.30</td><td>15.7</td><td>0.543</td><td>58.3</td><td>212</td><td>0.14</td></tr> <tr><td>46.00</td><td rowspan="3">六ヶ所層</td><td>2.80</td><td>16.5</td><td>11.4</td><td>260</td><td>795</td><td>0.05</td><td rowspan="3">0.44</td></tr> <tr><td>43.20</td><td>4.10</td><td>16.5</td><td>9.78</td><td>241</td><td>736</td><td>0.06</td></tr> <tr><td>39.10</td><td>4.10</td><td>16.5</td><td>7.64</td><td>213</td><td>651</td><td>0.07</td></tr> <tr><td>35.00</td><td rowspan="7">鷹架層</td><td>0.77</td><td>15.3</td><td>62.6</td><td>633</td><td>1790</td><td>0.02</td><td rowspan="7">0.43</td></tr> <tr><td>34.23</td><td rowspan="4">軽石凝灰岩</td><td>1.35</td><td>15.3</td><td>62.5</td><td>633</td><td>1780</td><td>0.02</td></tr> <tr><td>32.88</td><td>1.35</td><td>15.3</td><td>62.4</td><td>632</td><td>1780</td><td>0.02</td></tr> <tr><td>31.53</td><td>22.53</td><td>15.3</td><td>61.8</td><td>629</td><td>1770</td><td>0.02</td></tr> <tr><td>9.00</td><td>37.00</td><td>15.6</td><td>94.8</td><td>772</td><td>1830</td><td>0.02</td></tr> <tr><td>-28.00</td><td>軽石質砂岩</td><td>21.00</td><td>18.2</td><td>208</td><td>1060</td><td>2190</td><td>0.02</td><td>0.35</td></tr> <tr><td>-49.00</td><td>細粒砂岩</td><td>21.00</td><td>18.2</td><td>210</td><td>1060</td><td>2200</td><td>0.02</td><td>0.35</td></tr> <tr><td>-70.00</td><td>細粒砂岩</td><td>—</td><td>18.2</td><td>221</td><td>1090</td><td>2260</td><td>0.01</td><td>0.35</td></tr> </tbody> </table>	標高 T. M. S. L. (m)	地層区分	層厚 (m)	単位 体積重量 γ _t (kN/m ³)	せん断 弾性係数 G (×10 ⁴ kN/m ²)	等価 S波速度 (m/s)	等価 P波速度 (m/s)	等価 減衰定数 h	ポアソン比	55.00	造成盛土	1.45	15.7	3.68	152	551	0.02	0.46	53.55	3.25	15.7	2.33	121	439	0.07	50.30	4.30	15.7	0.543	58.3	212	0.14	46.00	六ヶ所層	2.80	16.5	11.4	260	795	0.05	0.44	43.20	4.10	16.5	9.78	241	736	0.06	39.10	4.10	16.5	7.64	213	651	0.07	35.00	鷹架層	0.77	15.3	62.6	633	1790	0.02	0.43	34.23	軽石凝灰岩	1.35	15.3	62.5	633	1780	0.02	32.88	1.35	15.3	62.4	632	1780	0.02	31.53	22.53	15.3	61.8	629	1770	0.02	9.00	37.00	15.6	94.8	772	1830	0.02	-28.00	軽石質砂岩	21.00	18.2	208	1060	2190	0.02	0.35	-49.00	細粒砂岩	21.00	18.2	210	1060	2200	0.02	0.35	-70.00	細粒砂岩	—	18.2	221	1090	2260	0.01	0.35	前頁と同じ
標高 T. M. S. L. (m)	地層区分	層厚 (m)	単位 体積重量 γ _t (kN/m ³)	せん断 弾性係数 G (×10 ⁴ kN/m ²)	等価 S波速度 (m/s)	等価 P波速度 (m/s)	等価 減衰定数 h	ポアソン比																																																																																																																																																																																																																																										
55.00	造成盛土	1.45	15.7	3.66	151	550	0.03	0.46																																																																																																																																																																																																																																										
53.55		3.25	15.7	2.22	118	428	0.08																																																																																																																																																																																																																																											
50.30		4.30	15.7	0.441	52.5	191	0.14																																																																																																																																																																																																																																											
46.00	六ヶ所層	2.80	16.5	11.2	258	788	0.05	0.44																																																																																																																																																																																																																																										
43.20		4.10	16.5	8.60	226	690	0.07																																																																																																																																																																																																																																											
39.10		4.10	16.5	6.41	195	596	0.08																																																																																																																																																																																																																																											
35.00	鷹架層	0.77	15.3	62.0	630	1780	0.02	0.43																																																																																																																																																																																																																																										
34.23		軽石凝灰岩	1.35	15.3	61.9	630	1780		0.02																																																																																																																																																																																																																																									
32.88			1.35	15.3	61.9	630	1780		0.02																																																																																																																																																																																																																																									
31.53			22.53	15.3	60.8	624	1760		0.02																																																																																																																																																																																																																																									
9.00			37.00	15.6	93.0	765	1810		0.02																																																																																																																																																																																																																																									
-28.00		軽石質砂岩	21.00	18.2	205	1050	2170		0.02	0.35																																																																																																																																																																																																																																								
-49.00		細粒砂岩	21.00	18.2	208	1060	2190		0.02	0.35																																																																																																																																																																																																																																								
-70.00	細粒砂岩	—	18.2	221	1090	2260	0.01	0.35																																																																																																																																																																																																																																										
標高 T. M. S. L. (m)	地層区分	層厚 (m)	単位 体積重量 γ _t (kN/m ³)	せん断 弾性係数 G (×10 ⁴ kN/m ²)	等価 S波速度 (m/s)	等価 P波速度 (m/s)	等価 減衰定数 h	ポアソン比																																																																																																																																																																																																																																										
55.00	造成盛土	1.45	15.7	3.68	152	551	0.02	0.46																																																																																																																																																																																																																																										
53.55		3.25	15.7	2.33	121	439	0.07																																																																																																																																																																																																																																											
50.30		4.30	15.7	0.543	58.3	212	0.14																																																																																																																																																																																																																																											
46.00	六ヶ所層	2.80	16.5	11.4	260	795	0.05	0.44																																																																																																																																																																																																																																										
43.20		4.10	16.5	9.78	241	736	0.06																																																																																																																																																																																																																																											
39.10		4.10	16.5	7.64	213	651	0.07																																																																																																																																																																																																																																											
35.00	鷹架層	0.77	15.3	62.6	633	1790	0.02	0.43																																																																																																																																																																																																																																										
34.23		軽石凝灰岩	1.35	15.3	62.5	633	1780		0.02																																																																																																																																																																																																																																									
32.88			1.35	15.3	62.4	632	1780		0.02																																																																																																																																																																																																																																									
31.53			22.53	15.3	61.8	629	1770		0.02																																																																																																																																																																																																																																									
9.00			37.00	15.6	94.8	772	1830		0.02																																																																																																																																																																																																																																									
-28.00		軽石質砂岩	21.00	18.2	208	1060	2190		0.02	0.35																																																																																																																																																																																																																																								
-49.00		細粒砂岩	21.00	18.2	210	1060	2200		0.02	0.35																																																																																																																																																																																																																																								
-70.00	細粒砂岩	—	18.2	221	1090	2260	0.01	0.35																																																																																																																																																																																																																																										
<p>第3.2.1-6表 地盤定数 (1.2×S_s-B3)</p> <table border="1" style="width:100%; border-collapse: collapse;"> <thead> <tr> <th>標高 T. M. S. L. (m)</th> <th>地層区分</th> <th>層厚 (m)</th> <th>単位 体積重量 γ_t (kN/m³)</th> <th>せん断 弾性係数 G (×10⁴kN/m²)</th> <th>等価 S波速度 (m/s)</th> <th>等価 P波速度 (m/s)</th> <th>等価 減衰定数 h</th> <th>ポアソン比</th> </tr> </thead> <tbody> <tr><td>55.00</td><td rowspan="3">造成盛土</td><td>1.45</td><td>15.7</td><td>3.64</td><td>151</td><td>548</td><td>0.03</td><td rowspan="3">0.46</td></tr> <tr><td>53.55</td><td>3.25</td><td>15.7</td><td>2.23</td><td>118</td><td>429</td><td>0.08</td></tr> <tr><td>50.30</td><td>4.30</td><td>15.7</td><td>0.499</td><td>55.9</td><td>203</td><td>0.14</td></tr> <tr><td>46.00</td><td rowspan="3">六ヶ所層</td><td>2.80</td><td>16.5</td><td>11.5</td><td>261</td><td>798</td><td>0.05</td><td rowspan="3">0.44</td></tr> <tr><td>43.20</td><td>4.10</td><td>16.5</td><td>10.0</td><td>244</td><td>744</td><td>0.06</td></tr> <tr><td>39.10</td><td>4.10</td><td>16.5</td><td>8.09</td><td>219</td><td>669</td><td>0.07</td></tr> <tr><td>35.00</td><td rowspan="7">鷹架層</td><td>0.77</td><td>15.3</td><td>62.7</td><td>634</td><td>1790</td><td>0.02</td><td rowspan="7">0.43</td></tr> <tr><td>34.23</td><td rowspan="4">軽石凝灰岩</td><td>1.35</td><td>15.3</td><td>62.5</td><td>633</td><td>1780</td><td>0.02</td></tr> <tr><td>32.88</td><td>1.35</td><td>15.3</td><td>62.4</td><td>632</td><td>1780</td><td>0.02</td></tr> <tr><td>31.53</td><td>22.53</td><td>15.3</td><td>60.8</td><td>624</td><td>1760</td><td>0.02</td></tr> <tr><td>9.00</td><td>37.00</td><td>15.6</td><td>93.7</td><td>768</td><td>1820</td><td>0.02</td></tr> <tr><td>-28.00</td><td>軽石質砂岩</td><td>21.00</td><td>18.2</td><td>207</td><td>1050</td><td>2180</td><td>0.02</td><td>0.35</td></tr> <tr><td>-49.00</td><td>細粒砂岩</td><td>21.00</td><td>18.2</td><td>208</td><td>1060</td><td>2190</td><td>0.02</td><td>0.35</td></tr> <tr><td>-70.00</td><td>細粒砂岩</td><td>—</td><td>18.2</td><td>221</td><td>1090</td><td>2260</td><td>0.01</td><td>0.35</td></tr> </tbody> </table>	標高 T. M. S. L. (m)	地層区分	層厚 (m)	単位 体積重量 γ _t (kN/m ³)	せん断 弾性係数 G (×10 ⁴ kN/m ²)	等価 S波速度 (m/s)	等価 P波速度 (m/s)	等価 減衰定数 h	ポアソン比	55.00	造成盛土	1.45	15.7	3.64	151	548	0.03	0.46	53.55	3.25	15.7	2.23	118	429	0.08	50.30	4.30	15.7	0.499	55.9	203	0.14	46.00	六ヶ所層	2.80	16.5	11.5	261	798	0.05	0.44	43.20	4.10	16.5	10.0	244	744	0.06	39.10	4.10	16.5	8.09	219	669	0.07	35.00	鷹架層	0.77	15.3	62.7	634	1790	0.02	0.43	34.23	軽石凝灰岩	1.35	15.3	62.5	633	1780	0.02	32.88	1.35	15.3	62.4	632	1780	0.02	31.53	22.53	15.3	60.8	624	1760	0.02	9.00	37.00	15.6	93.7	768	1820	0.02	-28.00	軽石質砂岩	21.00	18.2	207	1050	2180	0.02	0.35	-49.00	細粒砂岩	21.00	18.2	208	1060	2190	0.02	0.35	-70.00	細粒砂岩	—	18.2	221	1090	2260	0.01	0.35	<p>第3.2.1-7表 地盤定数 (S_s-B3)</p> <table border="1" style="width:100%; border-collapse: collapse;"> <thead> <tr> <th>標高 T. M. S. L. (m)</th> <th>地層区分</th> <th>層厚 (m)</th> <th>単位 体積重量 γ_t (kN/m³)</th> <th>せん断 弾性係数 G (×10⁴kN/m²)</th> <th>等価 S波速度 (m/s)</th> <th>等価 P波速度 (m/s)</th> <th>等価 減衰定数 h</th> <th>ポアソン比</th> </tr> </thead> <tbody> <tr><td>55.00</td><td rowspan="3">造成盛土</td><td>1.45</td><td>15.7</td><td>3.63</td><td>151</td><td>547</td><td>0.03</td><td rowspan="3">0.46</td></tr> <tr><td>53.55</td><td>3.25</td><td>15.7</td><td>2.22</td><td>118</td><td>428</td><td>0.08</td></tr> <tr><td>50.30</td><td>4.30</td><td>15.7</td><td>0.563</td><td>59.3</td><td>216</td><td>0.14</td></tr> <tr><td>46.00</td><td rowspan="3">六ヶ所層</td><td>2.80</td><td>16.5</td><td>11.6</td><td>262</td><td>802</td><td>0.05</td><td rowspan="3">0.44</td></tr> <tr><td>43.20</td><td>4.10</td><td>16.5</td><td>10.6</td><td>251</td><td>766</td><td>0.06</td></tr> <tr><td>39.10</td><td>4.10</td><td>16.5</td><td>8.97</td><td>231</td><td>705</td><td>0.07</td></tr> <tr><td>35.00</td><td rowspan="7">鷹架層</td><td>0.77</td><td>15.3</td><td>63.2</td><td>636</td><td>1790</td><td>0.02</td><td rowspan="7">0.43</td></tr> <tr><td>34.23</td><td rowspan="4">軽石凝灰岩</td><td>1.35</td><td>15.3</td><td>63.1</td><td>636</td><td>1790</td><td>0.02</td></tr> <tr><td>32.88</td><td>1.35</td><td>15.3</td><td>62.9</td><td>635</td><td>1790</td><td>0.02</td></tr> <tr><td>31.53</td><td>22.53</td><td>15.3</td><td>61.6</td><td>628</td><td>1770</td><td>0.02</td></tr> <tr><td>9.00</td><td>37.00</td><td>15.6</td><td>94.9</td><td>773</td><td>1830</td><td>0.02</td></tr> <tr><td>-28.00</td><td>軽石質砂岩</td><td>21.00</td><td>18.2</td><td>210</td><td>1060</td><td>2200</td><td>0.02</td><td>0.35</td></tr> <tr><td>-49.00</td><td>細粒砂岩</td><td>21.00</td><td>18.2</td><td>210</td><td>1060</td><td>2200</td><td>0.02</td><td>0.35</td></tr> <tr><td>-70.00</td><td>細粒砂岩</td><td>—</td><td>18.2</td><td>221</td><td>1090</td><td>2260</td><td>0.01</td><td>0.35</td></tr> </tbody> </table>	標高 T. M. S. L. (m)	地層区分	層厚 (m)	単位 体積重量 γ _t (kN/m ³)	せん断 弾性係数 G (×10 ⁴ kN/m ²)	等価 S波速度 (m/s)	等価 P波速度 (m/s)	等価 減衰定数 h	ポアソン比	55.00	造成盛土	1.45	15.7	3.63	151	547	0.03	0.46	53.55	3.25	15.7	2.22	118	428	0.08	50.30	4.30	15.7	0.563	59.3	216	0.14	46.00	六ヶ所層	2.80	16.5	11.6	262	802	0.05	0.44	43.20	4.10	16.5	10.6	251	766	0.06	39.10	4.10	16.5	8.97	231	705	0.07	35.00	鷹架層	0.77	15.3	63.2	636	1790	0.02	0.43	34.23	軽石凝灰岩	1.35	15.3	63.1	636	1790	0.02	32.88	1.35	15.3	62.9	635	1790	0.02	31.53	22.53	15.3	61.6	628	1770	0.02	9.00	37.00	15.6	94.9	773	1830	0.02	-28.00	軽石質砂岩	21.00	18.2	210	1060	2200	0.02	0.35	-49.00	細粒砂岩	21.00	18.2	210	1060	2200	0.02	0.35	-70.00	細粒砂岩	—	18.2	221	1090	2260	0.01	0.35	
標高 T. M. S. L. (m)	地層区分	層厚 (m)	単位 体積重量 γ _t (kN/m ³)	せん断 弾性係数 G (×10 ⁴ kN/m ²)	等価 S波速度 (m/s)	等価 P波速度 (m/s)	等価 減衰定数 h	ポアソン比																																																																																																																																																																																																																																										
55.00	造成盛土	1.45	15.7	3.64	151	548	0.03	0.46																																																																																																																																																																																																																																										
53.55		3.25	15.7	2.23	118	429	0.08																																																																																																																																																																																																																																											
50.30		4.30	15.7	0.499	55.9	203	0.14																																																																																																																																																																																																																																											
46.00	六ヶ所層	2.80	16.5	11.5	261	798	0.05	0.44																																																																																																																																																																																																																																										
43.20		4.10	16.5	10.0	244	744	0.06																																																																																																																																																																																																																																											
39.10		4.10	16.5	8.09	219	669	0.07																																																																																																																																																																																																																																											
35.00	鷹架層	0.77	15.3	62.7	634	1790	0.02	0.43																																																																																																																																																																																																																																										
34.23		軽石凝灰岩	1.35	15.3	62.5	633	1780		0.02																																																																																																																																																																																																																																									
32.88			1.35	15.3	62.4	632	1780		0.02																																																																																																																																																																																																																																									
31.53			22.53	15.3	60.8	624	1760		0.02																																																																																																																																																																																																																																									
9.00			37.00	15.6	93.7	768	1820		0.02																																																																																																																																																																																																																																									
-28.00		軽石質砂岩	21.00	18.2	207	1050	2180		0.02	0.35																																																																																																																																																																																																																																								
-49.00		細粒砂岩	21.00	18.2	208	1060	2190		0.02	0.35																																																																																																																																																																																																																																								
-70.00	細粒砂岩	—	18.2	221	1090	2260	0.01	0.35																																																																																																																																																																																																																																										
標高 T. M. S. L. (m)	地層区分	層厚 (m)	単位 体積重量 γ _t (kN/m ³)	せん断 弾性係数 G (×10 ⁴ kN/m ²)	等価 S波速度 (m/s)	等価 P波速度 (m/s)	等価 減衰定数 h	ポアソン比																																																																																																																																																																																																																																										
55.00	造成盛土	1.45	15.7	3.63	151	547	0.03	0.46																																																																																																																																																																																																																																										
53.55		3.25	15.7	2.22	118	428	0.08																																																																																																																																																																																																																																											
50.30		4.30	15.7	0.563	59.3	216	0.14																																																																																																																																																																																																																																											
46.00	六ヶ所層	2.80	16.5	11.6	262	802	0.05	0.44																																																																																																																																																																																																																																										
43.20		4.10	16.5	10.6	251	766	0.06																																																																																																																																																																																																																																											
39.10		4.10	16.5	8.97	231	705	0.07																																																																																																																																																																																																																																											
35.00	鷹架層	0.77	15.3	63.2	636	1790	0.02	0.43																																																																																																																																																																																																																																										
34.23		軽石凝灰岩	1.35	15.3	63.1	636	1790		0.02																																																																																																																																																																																																																																									
32.88			1.35	15.3	62.9	635	1790		0.02																																																																																																																																																																																																																																									
31.53			22.53	15.3	61.6	628	1770		0.02																																																																																																																																																																																																																																									
9.00			37.00	15.6	94.9	773	1830		0.02																																																																																																																																																																																																																																									
-28.00		軽石質砂岩	21.00	18.2	210	1060	2200		0.02	0.35																																																																																																																																																																																																																																								
-49.00		細粒砂岩	21.00	18.2	210	1060	2200		0.02	0.35																																																																																																																																																																																																																																								
-70.00	細粒砂岩	—	18.2	221	1090	2260	0.01	0.35																																																																																																																																																																																																																																										

燃料加工建屋の基準地震動を1.2倍した地震力に対する地震応答計算書(24/121)
 (添付書類Ⅲ-2-1-1-1-1-1 「燃料加工建屋の地震応答計算書」との記載比較)

添付書類Ⅲ-6-2-1-1-1-1 「燃料加工建屋の基準地震動を1.2倍した地震力に対する地震応答計算書」	添付書類Ⅲ-2-1-1-1-1-1 「燃料加工建屋の地震応答計算書」	備考																																																																																																																																																																																																																																														
第3.2.1-7表 地盤定数 (1.2×S _s -B4)	第3.2.1-8表 地盤定数 (S _s -B4)	前頁に同じ																																																																																																																																																																																																																																														
<table border="1" style="width:100%; border-collapse: collapse;"> <thead> <tr> <th>標高 T. M. S. L. (m)</th> <th>地層区分</th> <th>層厚 (m)</th> <th>単位 体積重量 γ_t (kN/m³)</th> <th>せん断 弾性係数 G (×10⁴kN/m²)</th> <th>等価 S波速度 (m/s)</th> <th>等価 P波速度 (m/s)</th> <th>等価 減衰定数 h</th> <th>ポアソン比</th> </tr> </thead> <tbody> <tr> <td>55.00</td> <td rowspan="3">造成盛土</td> <td>1.45</td> <td>15.7</td> <td>3.67</td> <td>152</td> <td>550</td> <td>0.02</td> <td rowspan="3">0.46</td> </tr> <tr> <td>53.55</td> <td>3.25</td> <td>15.7</td> <td>2.36</td> <td>121</td> <td>441</td> <td>0.07</td> </tr> <tr> <td>50.30</td> <td>4.30</td> <td>15.7</td> <td>0.564</td> <td>59.4</td> <td>216</td> <td>0.15</td> </tr> <tr> <td>46.00</td> <td rowspan="3">六ヶ所層</td> <td>2.80</td> <td>16.5</td> <td>11.2</td> <td>258</td> <td>788</td> <td>0.05</td> <td rowspan="3">0.44</td> </tr> <tr> <td>43.20</td> <td>4.10</td> <td>16.5</td> <td>9.54</td> <td>238</td> <td>727</td> <td>0.06</td> </tr> <tr> <td>39.10</td> <td>4.10</td> <td>16.5</td> <td>7.82</td> <td>215</td> <td>658</td> <td>0.07</td> </tr> <tr> <td>35.00</td> <td rowspan="7">鷹架層</td> <td>0.77</td> <td>15.3</td> <td>62.7</td> <td>634</td> <td>1790</td> <td>0.02</td> <td rowspan="7">0.43</td> </tr> <tr> <td>34.23</td> <td>1.35</td> <td>15.3</td> <td>62.5</td> <td>633</td> <td>1780</td> <td>0.02</td> </tr> <tr> <td>32.88</td> <td>1.35</td> <td>15.3</td> <td>62.2</td> <td>631</td> <td>1780</td> <td>0.02</td> </tr> <tr> <td>31.53</td> <td>22.53</td> <td>15.3</td> <td>59.5</td> <td>618</td> <td>1740</td> <td>0.03</td> </tr> <tr> <td>9.00</td> <td>37.00</td> <td>15.6</td> <td>90.6</td> <td>755</td> <td>1790</td> <td>0.03</td> </tr> <tr> <td>-28.00</td> <td>軽石質砂岩</td> <td>21.00</td> <td>18.2</td> <td>200</td> <td>1040</td> <td>2150</td> <td>0.02</td> <td>0.35</td> </tr> <tr> <td>-49.00</td> <td>細粒砂岩</td> <td>21.00</td> <td>18.2</td> <td>203</td> <td>1040</td> <td>2160</td> <td>0.02</td> <td>0.35</td> </tr> <tr> <td>-70.00</td> <td>細粒砂岩</td> <td>—</td> <td>18.2</td> <td>221</td> <td>1090</td> <td>2260</td> <td>0.01</td> <td>0.35</td> </tr> </tbody> </table>	標高 T. M. S. L. (m)	地層区分	層厚 (m)	単位 体積重量 γ _t (kN/m ³)	せん断 弾性係数 G (×10 ⁴ kN/m ²)	等価 S波速度 (m/s)	等価 P波速度 (m/s)	等価 減衰定数 h	ポアソン比	55.00	造成盛土	1.45	15.7	3.67	152	550	0.02	0.46	53.55	3.25	15.7	2.36	121	441	0.07	50.30	4.30	15.7	0.564	59.4	216	0.15	46.00	六ヶ所層	2.80	16.5	11.2	258	788	0.05	0.44	43.20	4.10	16.5	9.54	238	727	0.06	39.10	4.10	16.5	7.82	215	658	0.07	35.00	鷹架層	0.77	15.3	62.7	634	1790	0.02	0.43	34.23	1.35	15.3	62.5	633	1780	0.02	32.88	1.35	15.3	62.2	631	1780	0.02	31.53	22.53	15.3	59.5	618	1740	0.03	9.00	37.00	15.6	90.6	755	1790	0.03	-28.00	軽石質砂岩	21.00	18.2	200	1040	2150	0.02	0.35	-49.00	細粒砂岩	21.00	18.2	203	1040	2160	0.02	0.35	-70.00	細粒砂岩	—	18.2	221	1090	2260	0.01	0.35	<table border="1" style="width:100%; border-collapse: collapse;"> <thead> <tr> <th>標高 T. M. S. L. (m)</th> <th>地層区分</th> <th>層厚 (m)</th> <th>単位 体積重量 γ_t (kN/m³)</th> <th>せん断 弾性係数 G (×10⁴kN/m²)</th> <th>等価 S波速度 (m/s)</th> <th>等価 P波速度 (m/s)</th> <th>等価 減衰定数 h</th> <th>ポアソン比</th> </tr> </thead> <tbody> <tr> <td>55.00</td> <td rowspan="3">造成盛土</td> <td>1.45</td> <td>15.7</td> <td>3.67</td> <td>152</td> <td>550</td> <td>0.02</td> <td rowspan="3">0.46</td> </tr> <tr> <td>53.55</td> <td>3.25</td> <td>15.7</td> <td>2.28</td> <td>119</td> <td>434</td> <td>0.07</td> </tr> <tr> <td>50.30</td> <td>4.30</td> <td>15.7</td> <td>0.499</td> <td>55.9</td> <td>203</td> <td>0.14</td> </tr> <tr> <td>46.00</td> <td rowspan="3">六ヶ所層</td> <td>2.80</td> <td>16.5</td> <td>11.2</td> <td>258</td> <td>788</td> <td>0.05</td> <td rowspan="3">0.44</td> </tr> <tr> <td>43.20</td> <td>4.10</td> <td>16.5</td> <td>10.1</td> <td>245</td> <td>748</td> <td>0.06</td> </tr> <tr> <td>39.10</td> <td>4.10</td> <td>16.5</td> <td>8.71</td> <td>227</td> <td>695</td> <td>0.07</td> </tr> <tr> <td>35.00</td> <td rowspan="7">鷹架層</td> <td>0.77</td> <td>15.3</td> <td>63.2</td> <td>636</td> <td>1790</td> <td>0.02</td> <td rowspan="7">0.43</td> </tr> <tr> <td>34.23</td> <td>1.35</td> <td>15.3</td> <td>63.1</td> <td>636</td> <td>1790</td> <td>0.02</td> </tr> <tr> <td>32.88</td> <td>1.35</td> <td>15.3</td> <td>63.0</td> <td>635</td> <td>1790</td> <td>0.02</td> </tr> <tr> <td>31.53</td> <td>22.53</td> <td>15.3</td> <td>60.8</td> <td>624</td> <td>1760</td> <td>0.02</td> </tr> <tr> <td>9.00</td> <td>37.00</td> <td>15.6</td> <td>92.6</td> <td>763</td> <td>1810</td> <td>0.03</td> </tr> <tr> <td>-28.00</td> <td>軽石質砂岩</td> <td>21.00</td> <td>18.2</td> <td>203</td> <td>1040</td> <td>2160</td> <td>0.02</td> <td>0.35</td> </tr> <tr> <td>-49.00</td> <td>細粒砂岩</td> <td>21.00</td> <td>18.2</td> <td>206</td> <td>1050</td> <td>2180</td> <td>0.02</td> <td>0.35</td> </tr> <tr> <td>-70.00</td> <td>細粒砂岩</td> <td>—</td> <td>18.2</td> <td>221</td> <td>1090</td> <td>2260</td> <td>0.01</td> <td>0.35</td> </tr> </tbody> </table>	標高 T. M. S. L. (m)	地層区分	層厚 (m)	単位 体積重量 γ _t (kN/m ³)	せん断 弾性係数 G (×10 ⁴ kN/m ²)	等価 S波速度 (m/s)	等価 P波速度 (m/s)	等価 減衰定数 h	ポアソン比	55.00	造成盛土	1.45	15.7	3.67	152	550	0.02	0.46	53.55	3.25	15.7	2.28	119	434	0.07	50.30	4.30	15.7	0.499	55.9	203	0.14	46.00	六ヶ所層	2.80	16.5	11.2	258	788	0.05	0.44	43.20	4.10	16.5	10.1	245	748	0.06	39.10	4.10	16.5	8.71	227	695	0.07	35.00	鷹架層	0.77	15.3	63.2	636	1790	0.02	0.43	34.23	1.35	15.3	63.1	636	1790	0.02	32.88	1.35	15.3	63.0	635	1790	0.02	31.53	22.53	15.3	60.8	624	1760	0.02	9.00	37.00	15.6	92.6	763	1810	0.03	-28.00	軽石質砂岩	21.00	18.2	203	1040	2160	0.02	0.35	-49.00	細粒砂岩	21.00	18.2	206	1050	2180	0.02	0.35	-70.00	細粒砂岩	—	18.2	221	1090	2260	0.01	0.35	
標高 T. M. S. L. (m)	地層区分	層厚 (m)	単位 体積重量 γ _t (kN/m ³)	せん断 弾性係数 G (×10 ⁴ kN/m ²)	等価 S波速度 (m/s)	等価 P波速度 (m/s)	等価 減衰定数 h	ポアソン比																																																																																																																																																																																																																																								
55.00	造成盛土	1.45	15.7	3.67	152	550	0.02	0.46																																																																																																																																																																																																																																								
53.55		3.25	15.7	2.36	121	441	0.07																																																																																																																																																																																																																																									
50.30		4.30	15.7	0.564	59.4	216	0.15																																																																																																																																																																																																																																									
46.00	六ヶ所層	2.80	16.5	11.2	258	788	0.05	0.44																																																																																																																																																																																																																																								
43.20		4.10	16.5	9.54	238	727	0.06																																																																																																																																																																																																																																									
39.10		4.10	16.5	7.82	215	658	0.07																																																																																																																																																																																																																																									
35.00	鷹架層	0.77	15.3	62.7	634	1790	0.02	0.43																																																																																																																																																																																																																																								
34.23		1.35	15.3	62.5	633	1780	0.02																																																																																																																																																																																																																																									
32.88		1.35	15.3	62.2	631	1780	0.02																																																																																																																																																																																																																																									
31.53		22.53	15.3	59.5	618	1740	0.03																																																																																																																																																																																																																																									
9.00		37.00	15.6	90.6	755	1790	0.03																																																																																																																																																																																																																																									
-28.00		軽石質砂岩	21.00	18.2	200	1040	2150		0.02	0.35																																																																																																																																																																																																																																						
-49.00		細粒砂岩	21.00	18.2	203	1040	2160		0.02	0.35																																																																																																																																																																																																																																						
-70.00	細粒砂岩	—	18.2	221	1090	2260	0.01	0.35																																																																																																																																																																																																																																								
標高 T. M. S. L. (m)	地層区分	層厚 (m)	単位 体積重量 γ _t (kN/m ³)	せん断 弾性係数 G (×10 ⁴ kN/m ²)	等価 S波速度 (m/s)	等価 P波速度 (m/s)	等価 減衰定数 h	ポアソン比																																																																																																																																																																																																																																								
55.00	造成盛土	1.45	15.7	3.67	152	550	0.02	0.46																																																																																																																																																																																																																																								
53.55		3.25	15.7	2.28	119	434	0.07																																																																																																																																																																																																																																									
50.30		4.30	15.7	0.499	55.9	203	0.14																																																																																																																																																																																																																																									
46.00	六ヶ所層	2.80	16.5	11.2	258	788	0.05	0.44																																																																																																																																																																																																																																								
43.20		4.10	16.5	10.1	245	748	0.06																																																																																																																																																																																																																																									
39.10		4.10	16.5	8.71	227	695	0.07																																																																																																																																																																																																																																									
35.00	鷹架層	0.77	15.3	63.2	636	1790	0.02	0.43																																																																																																																																																																																																																																								
34.23		1.35	15.3	63.1	636	1790	0.02																																																																																																																																																																																																																																									
32.88		1.35	15.3	63.0	635	1790	0.02																																																																																																																																																																																																																																									
31.53		22.53	15.3	60.8	624	1760	0.02																																																																																																																																																																																																																																									
9.00		37.00	15.6	92.6	763	1810	0.03																																																																																																																																																																																																																																									
-28.00		軽石質砂岩	21.00	18.2	203	1040	2160		0.02	0.35																																																																																																																																																																																																																																						
-49.00		細粒砂岩	21.00	18.2	206	1050	2180		0.02	0.35																																																																																																																																																																																																																																						
-70.00	細粒砂岩	—	18.2	221	1090	2260	0.01	0.35																																																																																																																																																																																																																																								
第3.2.1-8表 地盤定数 (1.2×S _s -B5)	第3.2.1-9表 地盤定数 (S _s -B5)																																																																																																																																																																																																																																															
<table border="1" style="width:100%; border-collapse: collapse;"> <thead> <tr> <th>標高 T. M. S. L. (m)</th> <th>地層区分</th> <th>層厚 (m)</th> <th>単位 体積重量 γ_t (kN/m³)</th> <th>せん断 弾性係数 G (×10⁴kN/m²)</th> <th>等価 S波速度 (m/s)</th> <th>等価 P波速度 (m/s)</th> <th>等価 減衰定数 h</th> <th>ポアソン比</th> </tr> </thead> <tbody> <tr> <td>55.00</td> <td rowspan="3">造成盛土</td> <td>1.45</td> <td>15.7</td> <td>3.65</td> <td>151</td> <td>549</td> <td>0.03</td> <td rowspan="3">0.46</td> </tr> <tr> <td>53.55</td> <td>3.25</td> <td>15.7</td> <td>2.26</td> <td>119</td> <td>432</td> <td>0.08</td> </tr> <tr> <td>50.30</td> <td>4.30</td> <td>15.7</td> <td>0.498</td> <td>55.8</td> <td>203</td> <td>0.14</td> </tr> <tr> <td>46.00</td> <td rowspan="3">六ヶ所層</td> <td>2.80</td> <td>16.5</td> <td>11.4</td> <td>260</td> <td>795</td> <td>0.05</td> <td rowspan="3">0.44</td> </tr> <tr> <td>43.20</td> <td>4.10</td> <td>16.5</td> <td>9.95</td> <td>243</td> <td>742</td> <td>0.06</td> </tr> <tr> <td>39.10</td> <td>4.10</td> <td>16.5</td> <td>7.57</td> <td>212</td> <td>648</td> <td>0.07</td> </tr> <tr> <td>35.00</td> <td rowspan="7">鷹架層</td> <td>0.77</td> <td>15.3</td> <td>62.3</td> <td>632</td> <td>1780</td> <td>0.02</td> <td rowspan="7">0.43</td> </tr> <tr> <td>34.23</td> <td>1.35</td> <td>15.3</td> <td>62.0</td> <td>630</td> <td>1780</td> <td>0.02</td> </tr> <tr> <td>32.88</td> <td>1.35</td> <td>15.3</td> <td>61.8</td> <td>629</td> <td>1770</td> <td>0.02</td> </tr> <tr> <td>31.53</td> <td>22.53</td> <td>15.3</td> <td>59.4</td> <td>617</td> <td>1740</td> <td>0.03</td> </tr> <tr> <td>9.00</td> <td>37.00</td> <td>15.6</td> <td>91.0</td> <td>757</td> <td>1800</td> <td>0.03</td> </tr> <tr> <td>-28.00</td> <td>軽石質砂岩</td> <td>21.00</td> <td>18.2</td> <td>202</td> <td>1040</td> <td>2160</td> <td>0.02</td> <td>0.35</td> </tr> <tr> <td>-49.00</td> <td>細粒砂岩</td> <td>21.00</td> <td>18.2</td> <td>205</td> <td>1050</td> <td>2170</td> <td>0.02</td> <td>0.35</td> </tr> <tr> <td>-70.00</td> <td>細粒砂岩</td> <td>—</td> <td>18.2</td> <td>221</td> <td>1090</td> <td>2260</td> <td>0.01</td> <td>0.35</td> </tr> </tbody> </table>	標高 T. M. S. L. (m)	地層区分	層厚 (m)	単位 体積重量 γ _t (kN/m ³)	せん断 弾性係数 G (×10 ⁴ kN/m ²)	等価 S波速度 (m/s)	等価 P波速度 (m/s)	等価 減衰定数 h	ポアソン比	55.00	造成盛土	1.45	15.7	3.65	151	549	0.03	0.46	53.55	3.25	15.7	2.26	119	432	0.08	50.30	4.30	15.7	0.498	55.8	203	0.14	46.00	六ヶ所層	2.80	16.5	11.4	260	795	0.05	0.44	43.20	4.10	16.5	9.95	243	742	0.06	39.10	4.10	16.5	7.57	212	648	0.07	35.00	鷹架層	0.77	15.3	62.3	632	1780	0.02	0.43	34.23	1.35	15.3	62.0	630	1780	0.02	32.88	1.35	15.3	61.8	629	1770	0.02	31.53	22.53	15.3	59.4	617	1740	0.03	9.00	37.00	15.6	91.0	757	1800	0.03	-28.00	軽石質砂岩	21.00	18.2	202	1040	2160	0.02	0.35	-49.00	細粒砂岩	21.00	18.2	205	1050	2170	0.02	0.35	-70.00	細粒砂岩	—	18.2	221	1090	2260	0.01	0.35	<table border="1" style="width:100%; border-collapse: collapse;"> <thead> <tr> <th>標高 T. M. S. L. (m)</th> <th>地層区分</th> <th>層厚 (m)</th> <th>単位 体積重量 γ_t (kN/m³)</th> <th>せん断 弾性係数 G (×10⁴kN/m²)</th> <th>等価 S波速度 (m/s)</th> <th>等価 P波速度 (m/s)</th> <th>等価 減衰定数 h</th> <th>ポアソン比</th> </tr> </thead> <tbody> <tr> <td>55.00</td> <td rowspan="3">造成盛土</td> <td>1.45</td> <td>15.7</td> <td>3.63</td> <td>151</td> <td>547</td> <td>0.03</td> <td rowspan="3">0.46</td> </tr> <tr> <td>53.55</td> <td>3.25</td> <td>15.7</td> <td>2.17</td> <td>116</td> <td>423</td> <td>0.08</td> </tr> <tr> <td>50.30</td> <td>4.30</td> <td>15.7</td> <td>0.427</td> <td>51.7</td> <td>188</td> <td>0.15</td> </tr> <tr> <td>46.00</td> <td rowspan="3">六ヶ所層</td> <td>2.80</td> <td>16.5</td> <td>11.6</td> <td>262</td> <td>802</td> <td>0.05</td> <td rowspan="3">0.44</td> </tr> <tr> <td>43.20</td> <td>4.10</td> <td>16.5</td> <td>10.8</td> <td>253</td> <td>774</td> <td>0.05</td> </tr> <tr> <td>39.10</td> <td>4.10</td> <td>16.5</td> <td>8.85</td> <td>229</td> <td>700</td> <td>0.07</td> </tr> <tr> <td>35.00</td> <td rowspan="7">鷹架層</td> <td>0.77</td> <td>15.3</td> <td>63.1</td> <td>636</td> <td>1790</td> <td>0.02</td> <td rowspan="7">0.43</td> </tr> <tr> <td>34.23</td> <td>1.35</td> <td>15.3</td> <td>62.9</td> <td>635</td> <td>1790</td> <td>0.02</td> </tr> <tr> <td>32.88</td> <td>1.35</td> <td>15.3</td> <td>62.6</td> <td>633</td> <td>1790</td> <td>0.02</td> </tr> <tr> <td>31.53</td> <td>22.53</td> <td>15.3</td> <td>60.6</td> <td>623</td> <td>1760</td> <td>0.03</td> </tr> <tr> <td>9.00</td> <td>37.00</td> <td>15.6</td> <td>92.9</td> <td>764</td> <td>1810</td> <td>0.03</td> </tr> <tr> <td>-28.00</td> <td>軽石質砂岩</td> <td>21.00</td> <td>18.2</td> <td>205</td> <td>1050</td> <td>2170</td> <td>0.02</td> <td>0.35</td> </tr> <tr> <td>-49.00</td> <td>細粒砂岩</td> <td>21.00</td> <td>18.2</td> <td>207</td> <td>1050</td> <td>2180</td> <td>0.02</td> <td>0.35</td> </tr> <tr> <td>-70.00</td> <td>細粒砂岩</td> <td>—</td> <td>18.2</td> <td>221</td> <td>1090</td> <td>2260</td> <td>0.01</td> <td>0.35</td> </tr> </tbody> </table>	標高 T. M. S. L. (m)	地層区分	層厚 (m)	単位 体積重量 γ _t (kN/m ³)	せん断 弾性係数 G (×10 ⁴ kN/m ²)	等価 S波速度 (m/s)	等価 P波速度 (m/s)	等価 減衰定数 h	ポアソン比	55.00	造成盛土	1.45	15.7	3.63	151	547	0.03	0.46	53.55	3.25	15.7	2.17	116	423	0.08	50.30	4.30	15.7	0.427	51.7	188	0.15	46.00	六ヶ所層	2.80	16.5	11.6	262	802	0.05	0.44	43.20	4.10	16.5	10.8	253	774	0.05	39.10	4.10	16.5	8.85	229	700	0.07	35.00	鷹架層	0.77	15.3	63.1	636	1790	0.02	0.43	34.23	1.35	15.3	62.9	635	1790	0.02	32.88	1.35	15.3	62.6	633	1790	0.02	31.53	22.53	15.3	60.6	623	1760	0.03	9.00	37.00	15.6	92.9	764	1810	0.03	-28.00	軽石質砂岩	21.00	18.2	205	1050	2170	0.02	0.35	-49.00	細粒砂岩	21.00	18.2	207	1050	2180	0.02	0.35	-70.00	細粒砂岩	—	18.2	221	1090	2260	0.01	0.35	
標高 T. M. S. L. (m)	地層区分	層厚 (m)	単位 体積重量 γ _t (kN/m ³)	せん断 弾性係数 G (×10 ⁴ kN/m ²)	等価 S波速度 (m/s)	等価 P波速度 (m/s)	等価 減衰定数 h	ポアソン比																																																																																																																																																																																																																																								
55.00	造成盛土	1.45	15.7	3.65	151	549	0.03	0.46																																																																																																																																																																																																																																								
53.55		3.25	15.7	2.26	119	432	0.08																																																																																																																																																																																																																																									
50.30		4.30	15.7	0.498	55.8	203	0.14																																																																																																																																																																																																																																									
46.00	六ヶ所層	2.80	16.5	11.4	260	795	0.05	0.44																																																																																																																																																																																																																																								
43.20		4.10	16.5	9.95	243	742	0.06																																																																																																																																																																																																																																									
39.10		4.10	16.5	7.57	212	648	0.07																																																																																																																																																																																																																																									
35.00	鷹架層	0.77	15.3	62.3	632	1780	0.02	0.43																																																																																																																																																																																																																																								
34.23		1.35	15.3	62.0	630	1780	0.02																																																																																																																																																																																																																																									
32.88		1.35	15.3	61.8	629	1770	0.02																																																																																																																																																																																																																																									
31.53		22.53	15.3	59.4	617	1740	0.03																																																																																																																																																																																																																																									
9.00		37.00	15.6	91.0	757	1800	0.03																																																																																																																																																																																																																																									
-28.00		軽石質砂岩	21.00	18.2	202	1040	2160		0.02	0.35																																																																																																																																																																																																																																						
-49.00		細粒砂岩	21.00	18.2	205	1050	2170		0.02	0.35																																																																																																																																																																																																																																						
-70.00	細粒砂岩	—	18.2	221	1090	2260	0.01	0.35																																																																																																																																																																																																																																								
標高 T. M. S. L. (m)	地層区分	層厚 (m)	単位 体積重量 γ _t (kN/m ³)	せん断 弾性係数 G (×10 ⁴ kN/m ²)	等価 S波速度 (m/s)	等価 P波速度 (m/s)	等価 減衰定数 h	ポアソン比																																																																																																																																																																																																																																								
55.00	造成盛土	1.45	15.7	3.63	151	547	0.03	0.46																																																																																																																																																																																																																																								
53.55		3.25	15.7	2.17	116	423	0.08																																																																																																																																																																																																																																									
50.30		4.30	15.7	0.427	51.7	188	0.15																																																																																																																																																																																																																																									
46.00	六ヶ所層	2.80	16.5	11.6	262	802	0.05	0.44																																																																																																																																																																																																																																								
43.20		4.10	16.5	10.8	253	774	0.05																																																																																																																																																																																																																																									
39.10		4.10	16.5	8.85	229	700	0.07																																																																																																																																																																																																																																									
35.00	鷹架層	0.77	15.3	63.1	636	1790	0.02	0.43																																																																																																																																																																																																																																								
34.23		1.35	15.3	62.9	635	1790	0.02																																																																																																																																																																																																																																									
32.88		1.35	15.3	62.6	633	1790	0.02																																																																																																																																																																																																																																									
31.53		22.53	15.3	60.6	623	1760	0.03																																																																																																																																																																																																																																									
9.00		37.00	15.6	92.9	764	1810	0.03																																																																																																																																																																																																																																									
-28.00		軽石質砂岩	21.00	18.2	205	1050	2170		0.02	0.35																																																																																																																																																																																																																																						
-49.00		細粒砂岩	21.00	18.2	207	1050	2180		0.02	0.35																																																																																																																																																																																																																																						
-70.00	細粒砂岩	—	18.2	221	1090	2260	0.01	0.35																																																																																																																																																																																																																																								

燃料加工建屋の基準地震動を1.2倍した地震力に対する地震応答計算書(25/121)
 (添付書類Ⅲ-2-1-1-1-1-1 「燃料加工建屋の地震応答計算書」との記載比較)

添付書類Ⅲ-6-2-1-1-1-1 「燃料加工建屋の基準地震動を1.2倍した地震力に対する地震応答計算書」									添付書類Ⅲ-2-1-1-1-1-1 「燃料加工建屋の地震応答計算書」									備考		
第3.2.1-9表 地盤定数 (1.2×S _s -C1)									第3.2.1-10表 地盤定数 (S _s -C1)									考慮する地震動の違い		
標高 T. M. S. L. (m)	地層区分	層厚 (m)	単位 体積重量 γ _t (kN/m ³)	せん断 弾性係数 G (×10 ⁴ kN/m ²)	等価 S波速度 (m/s)	等価 P波速度 (m/s)	等価 減衰定数 h	ポアソン比	標高 T. M. S. L. (m)	地層区分	層厚 (m)	単位 体積重量 γ _t (kN/m ³)	せん断 弾性係数 G (×10 ⁴ kN/m ²)	等価 S波速度 (m/s)	等価 P波速度 (m/s)	等価 減衰定数 h	ポアソン比			
55.00	造成盛土	1.45	15.7	3.73	153	555	0.02	0.46	55.00	造成盛土	1.45	15.7	3.73	153	555	0.02	0.46			
53.55		3.25	15.7	2.57	127	461	0.07		53.55		3.25	15.7	2.57	127	461	0.07				
50.30		4.30	15.7	0.658	64.2	233	0.14		50.30		4.30	15.7	0.697	66.0	240	0.14				
46.00	六ヶ所層	2.80	16.5	11.6	262	802	0.05	0.44	46.00	六ヶ所層	2.80	16.5	11.6	262	802	0.05	0.44			
43.20		4.10	16.5	8.84	229	700	0.07		43.20		4.10	16.5	10.5	250	763	0.06				
39.10		4.10	16.5	5.17	175	535	0.09		39.10		4.10	16.5	7.17	206	630	0.08				
35.00	鷹架層	0.77	15.3	60.5	623	1760	0.03	0.43	35.00	鷹架層	0.77	15.3	61.8	629	1770	0.02	0.43			
34.23		1.35	15.3	60.3	622	1750	0.03		34.23		1.35	15.3	61.5	628	1770	0.02				
32.88		1.35	15.3	60.0	620	1750	0.03		32.88		1.35	15.3	61.1	626	1760	0.02				
31.53		22.53	15.3	57.5	607	1710	0.03		31.53		22.53	15.3	58.8	614	1730	0.03				
9.00		37.00	15.6	87.8	743	1760	0.03		9.00		37.00	15.6	89.3	749	1780	0.03				
-28.00		軽石質砂岩	21.00	18.2	196	1030	2130		0.02		-28.00	軽石質砂岩	21.00	18.2	199	1030		2140	0.02	0.35
-49.00		細粒砂岩	21.00	18.2	202	1040	2160		0.02		-49.00	細粒砂岩	21.00	18.2	204	1050		2170	0.02	0.35
-70.00	細粒砂岩	—	18.2	221	1090	2260	0.01	-70.00	細粒砂岩	—	18.2	221	1090	2260	0.01	0.35				
第3.2.1-10表 地盤定数 (1.2×S _s -C2)									第3.2.1-11表 地盤定数 (S _s -C2)											
標高 T. M. S. L. (m)	地層区分	層厚 (m)	単位 体積重量 γ _t (kN/m ³)	せん断 弾性係数 G (×10 ⁴ kN/m ²)	等価 S波速度 (m/s)	等価 P波速度 (m/s)	等価 減衰定数 h	ポアソン比	標高 T. M. S. L. (m)	地層区分	層厚 (m)	単位 体積重量 γ _t (kN/m ³)	せん断 弾性係数 G (×10 ⁴ kN/m ²)	等価 S波速度 (m/s)	等価 P波速度 (m/s)	等価 減衰定数 h	ポアソン比			
55.00	造成盛土	1.45	15.7	3.70	152	553	0.02	0.46	55.00	造成盛土	1.45	15.7	3.73	153	555	0.02	0.46			
53.55		3.25	15.7	2.43	123	448	0.07		53.55		3.25	15.7	2.60	128	463	0.06				
50.30		4.30	15.7	0.680	65.2	237	0.13		50.30		4.30	15.7	1.08	82.2	299	0.11				
46.00	六ヶ所層	2.80	16.5	10.7	252	770	0.06	0.44	46.00	六ヶ所層	2.80	16.5	11.6	262	802	0.05	0.44			
43.20		4.10	16.5	8.85	229	700	0.07		43.20		4.10	16.5	10.1	245	748	0.06				
39.10		4.10	16.5	7.45	210	642	0.07		39.10		4.10	16.5	8.52	225	687	0.07				
35.00	鷹架層	0.77	15.3	62.5	633	1780	0.02	0.43	35.00	鷹架層	0.77	15.3	62.9	635	1790	0.02	0.43			
34.23		1.35	15.3	62.3	632	1780	0.02		34.23		1.35	15.3	62.7	634	1790	0.02				
32.88		1.35	15.3	62.1	631	1780	0.02		32.88		1.35	15.3	62.5	633	1780	0.02				
31.53		22.53	15.3	61.0	625	1760	0.02		31.53		22.53	15.3	61.4	627	1770	0.02				
9.00		37.00	15.6	93.8	768	1820	0.02		9.00		37.00	15.6	95.0	773	1830	0.02				
-28.00		軽石質砂岩	21.00	18.2	206	1050	2180		0.02		-28.00	軽石質砂岩	21.00	18.2	208	1060		2190	0.02	0.35
-49.00		細粒砂岩	21.00	18.2	208	1060	2190		0.02		-49.00	細粒砂岩	21.00	18.2	210	1060		2200	0.02	0.35
-70.00	細粒砂岩	—	18.2	221	1090	2260	0.01	-70.00	細粒砂岩	—	18.2	221	1090	2260	0.01	0.35				

燃料加工建屋の基準地震動を1.2倍した地震力に対する地震応答計算書(26/121)
 (添付書類Ⅲ-2-1-1-1-1-1 「燃料加工建屋の地震応答計算書」との記載比較)

添付書類Ⅲ-6-2-1-1-1-1 「燃料加工建屋の基準地震動を1.2倍した地震力に対する地震応答計算書」									添付書類Ⅲ-2-1-1-1-1-1 「燃料加工建屋の地震応答計算書」									備考			
第3.2.1-11表 地盤定数 (1.2×S _s -C3)									第3.2.1-12表 地盤定数 (S _s -C3)									前頁に同じ			
標高 T. M. S. L. (m)	地層区分	層厚 (m)	単位 体積重量 γ _t (kN/m ³)	せん断 弾性係数 G (×10 ⁴ kN/m ²)	等価 S波速度 (m/s)	等価 P波速度 (m/s)	等価 減衰定数 h	ポアソン比	標高 T. M. S. L. (m)	地層区分	層厚 (m)	単位 体積重量 γ _t (kN/m ³)	せん断 弾性係数 G (×10 ⁴ kN/m ²)	等価 S波速度 (m/s)	等価 P波速度 (m/s)	等価 減衰定数 h	ポアソン比				
55.00	造成盛土	1.45	15.7	3.67	152	550	0.02	0.46	55.00	造成盛土	1.45	15.7	3.65	151	549	0.03	0.46				
53.55		3.25	15.7	2.29	120	435	0.07		53.55		3.25	15.7	2.22	118	428	0.08					
50.30		4.30	15.7	0.467	54.0	196	0.15		50.30		4.30	15.7	0.516	56.8	206	0.14					
46.00	六ヶ所層	2.80	16.5	11.5	261	798	0.05	0.44	46.00	六ヶ所層	2.80	16.5	11.1	257	784	0.05	0.44				
43.20		4.10	16.5	10.2	246	752	0.06		43.20		4.10	16.5	10.4	248	759	0.06					
39.10		4.10	16.5	8.40	223	682	0.07		39.10		4.10	16.5	9.35	236	720	0.06					
35.00	鷹架層	0.77	15.3	62.9	635	1790	0.02	0.43	35.00	鷹架層	0.77	15.3	63.7	639	1800	0.02	0.43				
34.23		1.35	15.3	62.7	634	1790	0.02		34.23		1.35	15.3	63.5	638	1800	0.02					
32.88		1.35	15.3	62.5	633	1780	0.02		32.88		1.35	15.3	63.3	637	1800	0.02					
31.53		22.53	15.3	61.0	625	1760	0.02		31.53		22.53	15.3	61.8	629	1770	0.02					
9.00		37.00	15.6	93.0	765	1810	0.02		9.00		37.00	15.6	94.1	769	1830	0.02					
-28.00		軽石質砂岩	21.00	18.2	205	1050	2170		0.02		0.35	-28.00	軽石質砂岩	21.00	18.2	207		1050	2180	0.02	0.35
-49.00		細粒砂岩	21.00	18.2	207	1050	2180		0.02		0.35	-49.00	細粒砂岩	21.00	18.2	209		1060	2200	0.02	0.35
-70.00	細粒砂岩	—	18.2	221	1090	2260	0.01	0.35	-70.00	細粒砂岩	—	18.2	221	1090	2260	0.01	0.35				
第3.2.1-12表 地盤定数 (1.2×S _s -C4)									第3.2.1-13表 地盤定数 (S _s -C4)												
標高 T. M. S. L. (m)	地層区分	層厚 (m)	単位 体積重量 γ _t (kN/m ³)	せん断 弾性係数 G (×10 ⁴ kN/m ²)	等価 S波速度 (m/s)	等価 P波速度 (m/s)	等価 減衰定数 h	ポアソン比	標高 T. M. S. L. (m)	地層区分	層厚 (m)	単位 体積重量 γ _t (kN/m ³)	せん断 弾性係数 G (×10 ⁴ kN/m ²)	等価 S波速度 (m/s)	等価 P波速度 (m/s)	等価 減衰定数 h	ポアソン比				
55.00	造成盛土	1.45	15.7	3.55	149	541	0.03	0.46	55.00	造成盛土	1.45	15.7	3.55	149	541	0.03	0.46				
53.55		3.25	15.7	1.84	107	390	0.09		53.55		3.25	15.7	1.84	107	390	0.09					
50.30		4.30	15.7	0.343	46.3	168	0.15		50.30		4.30	15.7	0.481	54.8	199	0.14					
46.00	六ヶ所層	2.80	16.5	11.4	260	795	0.05	0.44	46.00	六ヶ所層	2.80	16.5	11.7	264	805	0.05	0.44				
43.20		4.10	16.5	9.71	240	733	0.06		43.20		4.10	16.5	10.2	246	752	0.06					
39.10		4.10	16.5	8.19	220	674	0.07		39.10		4.10	16.5	8.98	231	705	0.07					
35.00	鷹架層	0.77	15.3	62.9	635	1790	0.02	0.43	35.00	鷹架層	0.77	15.3	63.7	639	1800	0.02	0.43				
34.23		1.35	15.3	62.7	634	1790	0.02		34.23		1.35	15.3	63.6	638	1800	0.02					
32.88		1.35	15.3	62.5	633	1780	0.02		32.88		1.35	15.3	63.4	637	1800	0.02					
31.53		22.53	15.3	60.5	623	1760	0.03		31.53		22.53	15.3	61.5	628	1770	0.02					
9.00		37.00	15.6	91.8	760	1800	0.03		0.39		9.00	37.00	15.6	93.3	766	1820		0.02	0.39		
-28.00		軽石質砂岩	21.00	18.2	204	1050	2170		0.02		0.35	-28.00	軽石質砂岩	21.00	18.2	207		1050	2180	0.02	0.35
-49.00		細粒砂岩	21.00	18.2	208	1060	2190		0.02		0.35	-49.00	細粒砂岩	21.00	18.2	210		1060	2200	0.02	0.35
-70.00	細粒砂岩	—	18.2	221	1090	2260	0.01	0.35	-70.00	細粒砂岩	—	18.2	221	1090	2260	0.01	0.35				

燃料加工建屋の基準地震動を1.2倍した地震力に対する地震応答計算書(27/121)
 (添付書類Ⅲ-2-1-1-1-1-1 「燃料加工建屋の地震応答計算書」との記載比較)

添付書類Ⅲ-6-2-1-1-1-1 「燃料加工建屋の基準地震動を1.2倍した地震力に対する地震応答計算書」	添付書類Ⅲ-2-1-1-1-1-1 「燃料加工建屋の地震応答計算書」	備考																																																																																																																								
	<p style="text-align: center;">第3.2.1-14表 地盤定数 (Sd-A)</p> <table border="1" data-bbox="1427 323 2445 833"> <thead> <tr> <th>標高 T.M.S.L. (m)</th> <th>地層区分</th> <th>層厚 (m)</th> <th>単位 体積重量 γ_t (kN/m³)</th> <th>せん断 弾性係数 G ($\times 10^4$kN/m²)</th> <th>等価 S波速度 (m/s)</th> <th>等価 P波速度 (m/s)</th> <th>等価 減衰定数 h</th> <th>ポアソン比</th> </tr> </thead> <tbody> <tr> <td>55.00</td> <td rowspan="3">造成盛土</td> <td>1.45</td> <td>15.7</td> <td>3.65</td> <td>151</td> <td>549</td> <td>0.03</td> <td rowspan="3">0.46</td> </tr> <tr> <td>53.55</td> <td>3.25</td> <td>15.7</td> <td>2.29</td> <td>120</td> <td>435</td> <td>0.07</td> </tr> <tr> <td>50.30</td> <td>4.30</td> <td>15.7</td> <td>0.916</td> <td>75.7</td> <td>275</td> <td>0.11</td> </tr> <tr> <td>46.00</td> <td rowspan="3">六ヶ所層</td> <td>2.80</td> <td>16.5</td> <td>11.8</td> <td>265</td> <td>809</td> <td>0.05</td> <td rowspan="3">0.44</td> </tr> <tr> <td>43.20</td> <td>4.10</td> <td>16.5</td> <td>11.1</td> <td>257</td> <td>784</td> <td>0.05</td> </tr> <tr> <td>39.10</td> <td>4.10</td> <td>16.5</td> <td>10.7</td> <td>252</td> <td>770</td> <td>0.06</td> </tr> <tr> <td>35.00</td> <td rowspan="5">鷹架層</td> <td>0.77</td> <td>15.3</td> <td>64.6</td> <td>643</td> <td>1810</td> <td>0.02</td> <td rowspan="5">0.43</td> </tr> <tr> <td>34.23</td> <td rowspan="4">軽石凝灰岩</td> <td>1.35</td> <td>15.3</td> <td>64.6</td> <td>643</td> <td>1810</td> <td>0.02</td> </tr> <tr> <td>32.88</td> <td>1.35</td> <td>15.3</td> <td>64.5</td> <td>643</td> <td>1810</td> <td>0.02</td> </tr> <tr> <td>31.53</td> <td>22.53</td> <td>15.3</td> <td>63.7</td> <td>639</td> <td>1800</td> <td>0.02</td> </tr> <tr> <td>9.00</td> <td>37.00</td> <td>15.6</td> <td>97.7</td> <td>784</td> <td>1860</td> <td>0.02</td> </tr> <tr> <td>-28.00</td> <td>軽石質砂岩</td> <td>21.00</td> <td>18.2</td> <td>214</td> <td>1070</td> <td>2220</td> <td>0.01</td> <td>0.35</td> </tr> <tr> <td>-49.00</td> <td>細粒砂岩</td> <td>21.00</td> <td>18.2</td> <td>213</td> <td>1070</td> <td>2220</td> <td>0.02</td> <td>0.35</td> </tr> <tr> <td>-70.00</td> <td>細粒砂岩</td> <td>—</td> <td>18.2</td> <td>221</td> <td>1090</td> <td>2260</td> <td>0.01</td> <td>0.35</td> </tr> </tbody> </table> <p style="text-align: center;">第3.2.1-15表 地盤定数 (Sd-B1) 第3.2.1-16表 地盤定数 (Sd-B2) 第3.2.1-17表 地盤定数 (Sd-B3) 第3.2.1-18表 地盤定数 (Sd-B4) 第3.2.1-19表 地盤定数 (Sd-B5) 第3.2.1-20表 地盤定数 (Sd-C1) 第3.2.1-21表 地盤定数 (Sd-C2) 第3.2.1-22表 地盤定数 (Sd-C3) 第3.2.1-23表 地盤定数 (Sd-C4)</p>	標高 T.M.S.L. (m)	地層区分	層厚 (m)	単位 体積重量 γ_t (kN/m ³)	せん断 弾性係数 G ($\times 10^4$ kN/m ²)	等価 S波速度 (m/s)	等価 P波速度 (m/s)	等価 減衰定数 h	ポアソン比	55.00	造成盛土	1.45	15.7	3.65	151	549	0.03	0.46	53.55	3.25	15.7	2.29	120	435	0.07	50.30	4.30	15.7	0.916	75.7	275	0.11	46.00	六ヶ所層	2.80	16.5	11.8	265	809	0.05	0.44	43.20	4.10	16.5	11.1	257	784	0.05	39.10	4.10	16.5	10.7	252	770	0.06	35.00	鷹架層	0.77	15.3	64.6	643	1810	0.02	0.43	34.23	軽石凝灰岩	1.35	15.3	64.6	643	1810	0.02	32.88	1.35	15.3	64.5	643	1810	0.02	31.53	22.53	15.3	63.7	639	1800	0.02	9.00	37.00	15.6	97.7	784	1860	0.02	-28.00	軽石質砂岩	21.00	18.2	214	1070	2220	0.01	0.35	-49.00	細粒砂岩	21.00	18.2	213	1070	2220	0.02	0.35	-70.00	細粒砂岩	—	18.2	221	1090	2260	0.01	0.35	<p>弾性設計用地震動 Sd に係る記載であるこ とから 1.2×Ss 計算 書に記載無し</p> <p>1.0×Ss 計算書にお いて、第3.2.1-14 図と同様に他地震に よる地盤定数が記載 されるものであるた め、本比較表上は省 略</p>
標高 T.M.S.L. (m)	地層区分	層厚 (m)	単位 体積重量 γ_t (kN/m ³)	せん断 弾性係数 G ($\times 10^4$ kN/m ²)	等価 S波速度 (m/s)	等価 P波速度 (m/s)	等価 減衰定数 h	ポアソン比																																																																																																																		
55.00	造成盛土	1.45	15.7	3.65	151	549	0.03	0.46																																																																																																																		
53.55		3.25	15.7	2.29	120	435	0.07																																																																																																																			
50.30		4.30	15.7	0.916	75.7	275	0.11																																																																																																																			
46.00	六ヶ所層	2.80	16.5	11.8	265	809	0.05	0.44																																																																																																																		
43.20		4.10	16.5	11.1	257	784	0.05																																																																																																																			
39.10		4.10	16.5	10.7	252	770	0.06																																																																																																																			
35.00	鷹架層	0.77	15.3	64.6	643	1810	0.02	0.43																																																																																																																		
34.23		軽石凝灰岩	1.35	15.3	64.6	643	1810		0.02																																																																																																																	
32.88			1.35	15.3	64.5	643	1810		0.02																																																																																																																	
31.53			22.53	15.3	63.7	639	1800		0.02																																																																																																																	
9.00			37.00	15.6	97.7	784	1860		0.02																																																																																																																	
-28.00	軽石質砂岩	21.00	18.2	214	1070	2220	0.01	0.35																																																																																																																		
-49.00	細粒砂岩	21.00	18.2	213	1070	2220	0.02	0.35																																																																																																																		
-70.00	細粒砂岩	—	18.2	221	1090	2260	0.01	0.35																																																																																																																		

燃料加工建屋の基準地震動を1.2倍した地震力に対する地震応答計算書(28/121)
 (添付書類Ⅲ-2-1-1-1-1-1 「燃料加工建屋の地震応答計算書」との記載比較)

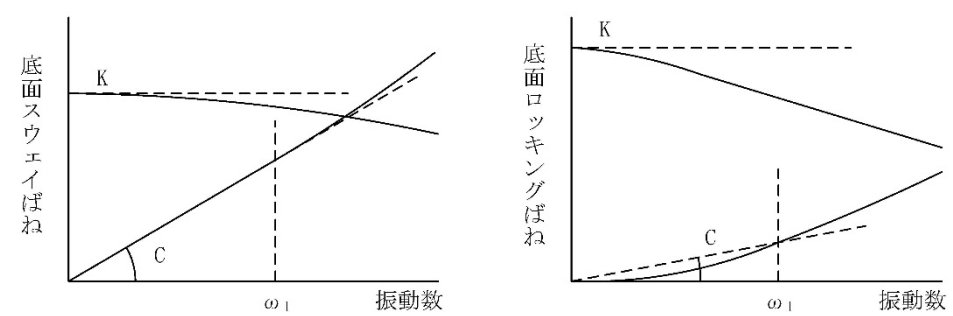
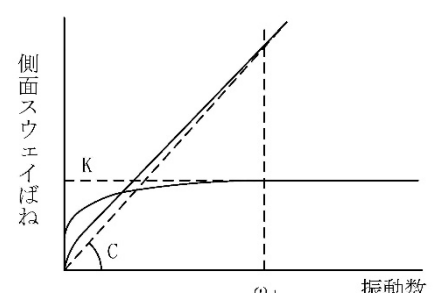
添付書類Ⅲ-6-2-1-1-1-1 「燃料加工建屋の基準地震動を1.2倍した地震力に対する地震応答計算書」	添付書類Ⅲ-2-1-1-1-1-1 「燃料加工建屋の地震応答計算書」	備考
	 <p>ばね定数：0Hz のばね定数 K で定数化 減衰係数：振動系全体のうち地盤の影響が卓越する最初の固有振動数 ω_1 に対応する虚部の値と原点を結ぶ直線の傾き C で定数化</p>  <p>ばね定数：ばね定数 K の極大値で定数化 減衰係数：振動系全体のうち地盤の影響が卓越する最初の固有振動数 ω_1 に対応する虚部の値と原点を結ぶ直線の傾き C で定数化</p> <p>第 3.2.1-10 図 地盤ばねの定数化の概要</p>	両計算書で共通であるため $1.2 \times S_s$ 計算書では省略。

燃料加工建屋の基準地震動を1.2倍した地震力に対する地震応答計算書(29/121)
 (添付書類Ⅲ-2-1-1-1-1-1 「燃料加工建屋の地震応答計算書」との記載比較)

添付書類Ⅲ-6-2-1-1-1-1 「燃料加工建屋の基準地震動を1.2倍した地震力に対する地震応答計算書」	添付書類Ⅲ-2-1-1-1-1-1 「燃料加工建屋の地震応答計算書」	備考																																																																																																																												
<p>第3.2.1-13表 地盤ばね定数と減衰係数 (1.2×S_s-A, 水平方向) (a) NS方向</p> <table border="1" data-bbox="243 359 1279 709"> <thead> <tr> <th></th> <th>質点番号</th> <th>ばね定数</th> <th>減衰係数</th> </tr> </thead> <tbody> <tr> <td rowspan="4">側面スウェイばね</td> <td>K_{S1}</td> <td>6</td> <td>2.96 × 10⁶</td> <td>1.78 × 10⁶</td> </tr> <tr> <td>K_{S2}</td> <td>7</td> <td>2.12 × 10⁶</td> <td>1.10 × 10⁶</td> </tr> <tr> <td>K_{S3}</td> <td>8</td> <td>4.57 × 10⁶</td> <td>9.47 × 10⁵</td> </tr> <tr> <td>K_{S4}</td> <td>9</td> <td>3.53 × 10⁶</td> <td>7.35 × 10⁵</td> </tr> <tr> <td>底面スウェイばね</td> <td>K_S</td> <td>9</td> <td>1.98 × 10⁸</td> <td>7.38 × 10⁶</td> </tr> <tr> <td>底面ロッキングばね</td> <td>K_R</td> <td>9</td> <td>4.58 × 10¹¹</td> <td>4.93 × 10⁹</td> </tr> </tbody> </table> <p>注記 : スウェイばね:ばね定数(kN/m), 減衰係数(kN・s/m) ロッキングばね:ばね定数(kN・m/rad), 減衰係数(kN・m・s/rad)</p> <p>(b) EW方向</p> <table border="1" data-bbox="243 846 1279 1197"> <thead> <tr> <th></th> <th>質点番号</th> <th>ばね定数</th> <th>減衰係数</th> </tr> </thead> <tbody> <tr> <td rowspan="4">側面スウェイばね</td> <td>K_{S1}</td> <td>6</td> <td>2.96 × 10⁶</td> <td>1.78 × 10⁶</td> </tr> <tr> <td>K_{S2}</td> <td>7</td> <td>2.12 × 10⁶</td> <td>1.10 × 10⁶</td> </tr> <tr> <td>K_{S3}</td> <td>8</td> <td>4.57 × 10⁶</td> <td>9.48 × 10⁵</td> </tr> <tr> <td>K_{S4}</td> <td>9</td> <td>3.53 × 10⁶</td> <td>7.35 × 10⁵</td> </tr> <tr> <td>底面スウェイばね</td> <td>K_S</td> <td>9</td> <td>1.97 × 10⁸</td> <td>7.36 × 10⁶</td> </tr> <tr> <td>底面ロッキングばね</td> <td>K_R</td> <td>9</td> <td>4.66 × 10¹¹</td> <td>5.11 × 10⁹</td> </tr> </tbody> </table> <p>注記 : スウェイばね:ばね定数(kN/m), 減衰係数(kN・s/m) ロッキングばね:ばね定数(kN・m/rad), 減衰係数(kN・m・s/rad)</p>		質点番号	ばね定数	減衰係数	側面スウェイばね	K _{S1}	6	2.96 × 10 ⁶	1.78 × 10 ⁶	K _{S2}	7	2.12 × 10 ⁶	1.10 × 10 ⁶	K _{S3}	8	4.57 × 10 ⁶	9.47 × 10 ⁵	K _{S4}	9	3.53 × 10 ⁶	7.35 × 10 ⁵	底面スウェイばね	K _S	9	1.98 × 10 ⁸	7.38 × 10 ⁶	底面ロッキングばね	K _R	9	4.58 × 10 ¹¹	4.93 × 10 ⁹		質点番号	ばね定数	減衰係数	側面スウェイばね	K _{S1}	6	2.96 × 10 ⁶	1.78 × 10 ⁶	K _{S2}	7	2.12 × 10 ⁶	1.10 × 10 ⁶	K _{S3}	8	4.57 × 10 ⁶	9.48 × 10 ⁵	K _{S4}	9	3.53 × 10 ⁶	7.35 × 10 ⁵	底面スウェイばね	K _S	9	1.97 × 10 ⁸	7.36 × 10 ⁶	底面ロッキングばね	K _R	9	4.66 × 10 ¹¹	5.11 × 10 ⁹	<p>第3.2.1-24表 地盤ばね定数と減衰係数 (S_s-A) (a)NS方向</p> <table border="1" data-bbox="1412 359 2448 709"> <thead> <tr> <th></th> <th>質点番号</th> <th>ばね定数</th> <th>減衰係数</th> </tr> </thead> <tbody> <tr> <td rowspan="4">側面スウェイばね</td> <td>K_{S1}</td> <td>6</td> <td>2.94 × 10⁶</td> <td>1.77 × 10⁶</td> </tr> <tr> <td>K_{S2}</td> <td>7</td> <td>2.23 × 10⁶</td> <td>1.13 × 10⁶</td> </tr> <tr> <td>K_{S3}</td> <td>8</td> <td>4.60 × 10⁶</td> <td>9.50 × 10⁵</td> </tr> <tr> <td>K_{S4}</td> <td>9</td> <td>3.56 × 10⁶</td> <td>7.38 × 10⁵</td> </tr> <tr> <td>底面スウェイばね</td> <td>K_S</td> <td>9</td> <td>2.01 × 10⁸</td> <td>7.44 × 10⁶</td> </tr> <tr> <td>底面ロッキングばね</td> <td>K_R</td> <td>9</td> <td>4.66 × 10¹¹</td> <td>4.96 × 10⁹</td> </tr> </tbody> </table> <p>注記 1: スウェイばね:ばね定数(kN/m), 減衰係数(kN・s/m) 2: ロッキングばね:ばね定数(kN・m/rad), 減衰係数(kN・m・s/rad)</p> <p>(b)EW方向</p> <table border="1" data-bbox="1412 846 2448 1197"> <thead> <tr> <th></th> <th>質点番号</th> <th>ばね定数</th> <th>減衰係数</th> </tr> </thead> <tbody> <tr> <td rowspan="4">側面スウェイばね</td> <td>K_{S1}</td> <td>6</td> <td>2.94 × 10⁶</td> <td>1.77 × 10⁶</td> </tr> <tr> <td>K_{S2}</td> <td>7</td> <td>2.23 × 10⁶</td> <td>1.13 × 10⁶</td> </tr> <tr> <td>K_{S3}</td> <td>8</td> <td>4.60 × 10⁶</td> <td>9.51 × 10⁵</td> </tr> <tr> <td>K_{S4}</td> <td>9</td> <td>3.56 × 10⁶</td> <td>7.39 × 10⁵</td> </tr> <tr> <td>底面スウェイばね</td> <td>K_S</td> <td>9</td> <td>2.01 × 10⁸</td> <td>7.42 × 10⁶</td> </tr> <tr> <td>底面ロッキングばね</td> <td>K_R</td> <td>9</td> <td>4.73 × 10¹¹</td> <td>5.16 × 10⁹</td> </tr> </tbody> </table> <p>注記 1: スウェイばね:ばね定数(kN/m), 減衰係数(kN・s/m) 2: ロッキングばね:ばね定数(kN・m/rad), 減衰係数(kN・m・s/rad)</p>		質点番号	ばね定数	減衰係数	側面スウェイばね	K _{S1}	6	2.94 × 10 ⁶	1.77 × 10 ⁶	K _{S2}	7	2.23 × 10 ⁶	1.13 × 10 ⁶	K _{S3}	8	4.60 × 10 ⁶	9.50 × 10 ⁵	K _{S4}	9	3.56 × 10 ⁶	7.38 × 10 ⁵	底面スウェイばね	K _S	9	2.01 × 10 ⁸	7.44 × 10 ⁶	底面ロッキングばね	K _R	9	4.66 × 10 ¹¹	4.96 × 10 ⁹		質点番号	ばね定数	減衰係数	側面スウェイばね	K _{S1}	6	2.94 × 10 ⁶	1.77 × 10 ⁶	K _{S2}	7	2.23 × 10 ⁶	1.13 × 10 ⁶	K _{S3}	8	4.60 × 10 ⁶	9.51 × 10 ⁵	K _{S4}	9	3.56 × 10 ⁶	7.39 × 10 ⁵	底面スウェイばね	K _S	9	2.01 × 10 ⁸	7.42 × 10 ⁶	底面ロッキングばね	K _R	9	4.73 × 10 ¹¹	5.16 × 10 ⁹	<p>地盤ばね定数と減衰定数は地震波に応じて変わるため1.2×S_s計算書にも記載</p>
	質点番号	ばね定数	減衰係数																																																																																																																											
側面スウェイばね	K _{S1}	6	2.96 × 10 ⁶	1.78 × 10 ⁶																																																																																																																										
	K _{S2}	7	2.12 × 10 ⁶	1.10 × 10 ⁶																																																																																																																										
	K _{S3}	8	4.57 × 10 ⁶	9.47 × 10 ⁵																																																																																																																										
	K _{S4}	9	3.53 × 10 ⁶	7.35 × 10 ⁵																																																																																																																										
底面スウェイばね	K _S	9	1.98 × 10 ⁸	7.38 × 10 ⁶																																																																																																																										
底面ロッキングばね	K _R	9	4.58 × 10 ¹¹	4.93 × 10 ⁹																																																																																																																										
	質点番号	ばね定数	減衰係数																																																																																																																											
側面スウェイばね	K _{S1}	6	2.96 × 10 ⁶	1.78 × 10 ⁶																																																																																																																										
	K _{S2}	7	2.12 × 10 ⁶	1.10 × 10 ⁶																																																																																																																										
	K _{S3}	8	4.57 × 10 ⁶	9.48 × 10 ⁵																																																																																																																										
	K _{S4}	9	3.53 × 10 ⁶	7.35 × 10 ⁵																																																																																																																										
底面スウェイばね	K _S	9	1.97 × 10 ⁸	7.36 × 10 ⁶																																																																																																																										
底面ロッキングばね	K _R	9	4.66 × 10 ¹¹	5.11 × 10 ⁹																																																																																																																										
	質点番号	ばね定数	減衰係数																																																																																																																											
側面スウェイばね	K _{S1}	6	2.94 × 10 ⁶	1.77 × 10 ⁶																																																																																																																										
	K _{S2}	7	2.23 × 10 ⁶	1.13 × 10 ⁶																																																																																																																										
	K _{S3}	8	4.60 × 10 ⁶	9.50 × 10 ⁵																																																																																																																										
	K _{S4}	9	3.56 × 10 ⁶	7.38 × 10 ⁵																																																																																																																										
底面スウェイばね	K _S	9	2.01 × 10 ⁸	7.44 × 10 ⁶																																																																																																																										
底面ロッキングばね	K _R	9	4.66 × 10 ¹¹	4.96 × 10 ⁹																																																																																																																										
	質点番号	ばね定数	減衰係数																																																																																																																											
側面スウェイばね	K _{S1}	6	2.94 × 10 ⁶	1.77 × 10 ⁶																																																																																																																										
	K _{S2}	7	2.23 × 10 ⁶	1.13 × 10 ⁶																																																																																																																										
	K _{S3}	8	4.60 × 10 ⁶	9.51 × 10 ⁵																																																																																																																										
	K _{S4}	9	3.56 × 10 ⁶	7.39 × 10 ⁵																																																																																																																										
底面スウェイばね	K _S	9	2.01 × 10 ⁸	7.42 × 10 ⁶																																																																																																																										
底面ロッキングばね	K _R	9	4.73 × 10 ¹¹	5.16 × 10 ⁹																																																																																																																										

燃料加工建屋の基準地震動を1.2倍した地震力に対する地震応答計算書(30/121)
 (添付書類Ⅲ-2-1-1-1-1-1 「燃料加工建屋の地震応答計算書」との記載比較)

添付書類Ⅲ-6-2-1-1-1-1 「燃料加工建屋の基準地震動を1.2倍した地震力に対する地震応答計算書」	添付書類Ⅲ-2-1-1-1-1-1 「燃料加工建屋の地震応答計算書」	備考																																																																																																				
<p>第3.2.1-14表 地盤ばね定数と減衰係数 (1.2×S_s-B1, 水平方向) (a) NS方向</p> <table border="1" data-bbox="243 359 1279 709"> <thead> <tr> <th></th> <th>質点番号</th> <th>ばね定数</th> <th>減衰係数</th> </tr> </thead> <tbody> <tr> <td rowspan="4">側面スウェイばね</td> <td>K_{S1}</td> <td>3.09 × 10⁶</td> <td>1.82 × 10⁶</td> </tr> <tr> <td>K_{S2}</td> <td>2.24 × 10⁶</td> <td>1.14 × 10⁶</td> </tr> <tr> <td>K_{S3}</td> <td>4.61 × 10⁶</td> <td>9.52 × 10⁵</td> </tr> <tr> <td>K_{S4}</td> <td>3.59 × 10⁶</td> <td>7.41 × 10⁵</td> </tr> <tr> <td>底面スウェイばね</td> <td>K_S</td> <td>2.04 × 10⁸</td> <td>7.49 × 10⁶</td> </tr> <tr> <td>底面ロッキングばね</td> <td>K_R</td> <td>4.72 × 10¹¹</td> <td>4.99 × 10⁹</td> </tr> </tbody> </table> <p>注記 : スウェイばね:ばね定数(kN/m), 減衰係数(kN・s/m) ロッキングばね:ばね定数(kN・m/rad), 減衰係数(kN・m・s/rad)</p> <p>(b) EW方向</p> <table border="1" data-bbox="243 846 1279 1197"> <thead> <tr> <th></th> <th>質点番号</th> <th>ばね定数</th> <th>減衰係数</th> </tr> </thead> <tbody> <tr> <td rowspan="4">側面スウェイばね</td> <td>K_{S1}</td> <td>3.09 × 10⁶</td> <td>1.82 × 10⁶</td> </tr> <tr> <td>K_{S2}</td> <td>2.24 × 10⁶</td> <td>1.14 × 10⁶</td> </tr> <tr> <td>K_{S3}</td> <td>4.61 × 10⁶</td> <td>9.52 × 10⁵</td> </tr> <tr> <td>K_{S4}</td> <td>3.59 × 10⁶</td> <td>7.41 × 10⁵</td> </tr> <tr> <td>底面スウェイばね</td> <td>K_S</td> <td>2.03 × 10⁸</td> <td>7.47 × 10⁶</td> </tr> <tr> <td>底面ロッキングばね</td> <td>K_R</td> <td>4.80 × 10¹¹</td> <td>5.17 × 10⁹</td> </tr> </tbody> </table> <p>注記 : スウェイばね:ばね定数(kN/m), 減衰係数(kN・s/m) ロッキングばね:ばね定数(kN・m/rad), 減衰係数(kN・m・s/rad)</p>		質点番号	ばね定数	減衰係数	側面スウェイばね	K _{S1}	3.09 × 10 ⁶	1.82 × 10 ⁶	K _{S2}	2.24 × 10 ⁶	1.14 × 10 ⁶	K _{S3}	4.61 × 10 ⁶	9.52 × 10 ⁵	K _{S4}	3.59 × 10 ⁶	7.41 × 10 ⁵	底面スウェイばね	K _S	2.04 × 10 ⁸	7.49 × 10 ⁶	底面ロッキングばね	K _R	4.72 × 10 ¹¹	4.99 × 10 ⁹		質点番号	ばね定数	減衰係数	側面スウェイばね	K _{S1}	3.09 × 10 ⁶	1.82 × 10 ⁶	K _{S2}	2.24 × 10 ⁶	1.14 × 10 ⁶	K _{S3}	4.61 × 10 ⁶	9.52 × 10 ⁵	K _{S4}	3.59 × 10 ⁶	7.41 × 10 ⁵	底面スウェイばね	K _S	2.03 × 10 ⁸	7.47 × 10 ⁶	底面ロッキングばね	K _R	4.80 × 10 ¹¹	5.17 × 10 ⁹	<p>第3.2.1-25表 地盤ばね定数と減衰係数 (S_s-B1) (a) NS方向</p> <table border="1" data-bbox="1412 359 2448 709"> <thead> <tr> <th></th> <th>質点番号</th> <th>ばね定数</th> <th>減衰係数</th> </tr> </thead> <tbody> <tr> <td rowspan="4">側面スウェイばね</td> <td>K_{S1}</td> <td>3.14 × 10⁶</td> <td>1.83 × 10⁶</td> </tr> <tr> <td>K_{S2}</td> <td>2.38 × 10⁶</td> <td>1.18 × 10⁶</td> </tr> <tr> <td>K_{S3}</td> <td>4.63 × 10⁶</td> <td>9.54 × 10⁵</td> </tr> <tr> <td>K_{S4}</td> <td>3.60 × 10⁶</td> <td>7.42 × 10⁵</td> </tr> <tr> <td>底面スウェイばね</td> <td>K_S</td> <td>2.05 × 10⁸</td> <td>7.52 × 10⁶</td> </tr> <tr> <td>底面ロッキングばね</td> <td>K_R</td> <td>4.77 × 10¹¹</td> <td>5.01 × 10⁹</td> </tr> </tbody> </table> <p>注記 1: スウェイばね:ばね定数(kN/m), 減衰係数(kN・s/m) 2: ロッキングばね:ばね定数(kN・m/rad), 減衰係数(kN・m・s/rad)</p> <p>(b) EW方向</p> <table border="1" data-bbox="1412 846 2448 1197"> <thead> <tr> <th></th> <th>質点番号</th> <th>ばね定数</th> <th>減衰係数</th> </tr> </thead> <tbody> <tr> <td rowspan="4">側面スウェイばね</td> <td>K_{S1}</td> <td>3.14 × 10⁶</td> <td>1.83 × 10⁶</td> </tr> <tr> <td>K_{S2}</td> <td>2.38 × 10⁶</td> <td>1.18 × 10⁶</td> </tr> <tr> <td>K_{S3}</td> <td>4.63 × 10⁶</td> <td>9.54 × 10⁵</td> </tr> <tr> <td>K_{S4}</td> <td>3.60 × 10⁶</td> <td>7.42 × 10⁵</td> </tr> <tr> <td>底面スウェイばね</td> <td>K_S</td> <td>2.05 × 10⁸</td> <td>7.50 × 10⁶</td> </tr> <tr> <td>底面ロッキングばね</td> <td>K_R</td> <td>4.85 × 10¹¹</td> <td>5.19 × 10⁹</td> </tr> </tbody> </table> <p>注記 1: スウェイばね:ばね定数(kN/m), 減衰係数(kN・s/m) 2: ロッキングばね:ばね定数(kN・m/rad), 減衰係数(kN・m・s/rad)</p>		質点番号	ばね定数	減衰係数	側面スウェイばね	K _{S1}	3.14 × 10 ⁶	1.83 × 10 ⁶	K _{S2}	2.38 × 10 ⁶	1.18 × 10 ⁶	K _{S3}	4.63 × 10 ⁶	9.54 × 10 ⁵	K _{S4}	3.60 × 10 ⁶	7.42 × 10 ⁵	底面スウェイばね	K _S	2.05 × 10 ⁸	7.52 × 10 ⁶	底面ロッキングばね	K _R	4.77 × 10 ¹¹	5.01 × 10 ⁹		質点番号	ばね定数	減衰係数	側面スウェイばね	K _{S1}	3.14 × 10 ⁶	1.83 × 10 ⁶	K _{S2}	2.38 × 10 ⁶	1.18 × 10 ⁶	K _{S3}	4.63 × 10 ⁶	9.54 × 10 ⁵	K _{S4}	3.60 × 10 ⁶	7.42 × 10 ⁵	底面スウェイばね	K _S	2.05 × 10 ⁸	7.50 × 10 ⁶	底面ロッキングばね	K _R	4.85 × 10 ¹¹	5.19 × 10 ⁹	<p>備考</p> <p>前頁に同じ</p>
	質点番号	ばね定数	減衰係数																																																																																																			
側面スウェイばね	K _{S1}	3.09 × 10 ⁶	1.82 × 10 ⁶																																																																																																			
	K _{S2}	2.24 × 10 ⁶	1.14 × 10 ⁶																																																																																																			
	K _{S3}	4.61 × 10 ⁶	9.52 × 10 ⁵																																																																																																			
	K _{S4}	3.59 × 10 ⁶	7.41 × 10 ⁵																																																																																																			
底面スウェイばね	K _S	2.04 × 10 ⁸	7.49 × 10 ⁶																																																																																																			
底面ロッキングばね	K _R	4.72 × 10 ¹¹	4.99 × 10 ⁹																																																																																																			
	質点番号	ばね定数	減衰係数																																																																																																			
側面スウェイばね	K _{S1}	3.09 × 10 ⁶	1.82 × 10 ⁶																																																																																																			
	K _{S2}	2.24 × 10 ⁶	1.14 × 10 ⁶																																																																																																			
	K _{S3}	4.61 × 10 ⁶	9.52 × 10 ⁵																																																																																																			
	K _{S4}	3.59 × 10 ⁶	7.41 × 10 ⁵																																																																																																			
底面スウェイばね	K _S	2.03 × 10 ⁸	7.47 × 10 ⁶																																																																																																			
底面ロッキングばね	K _R	4.80 × 10 ¹¹	5.17 × 10 ⁹																																																																																																			
	質点番号	ばね定数	減衰係数																																																																																																			
側面スウェイばね	K _{S1}	3.14 × 10 ⁶	1.83 × 10 ⁶																																																																																																			
	K _{S2}	2.38 × 10 ⁶	1.18 × 10 ⁶																																																																																																			
	K _{S3}	4.63 × 10 ⁶	9.54 × 10 ⁵																																																																																																			
	K _{S4}	3.60 × 10 ⁶	7.42 × 10 ⁵																																																																																																			
底面スウェイばね	K _S	2.05 × 10 ⁸	7.52 × 10 ⁶																																																																																																			
底面ロッキングばね	K _R	4.77 × 10 ¹¹	5.01 × 10 ⁹																																																																																																			
	質点番号	ばね定数	減衰係数																																																																																																			
側面スウェイばね	K _{S1}	3.14 × 10 ⁶	1.83 × 10 ⁶																																																																																																			
	K _{S2}	2.38 × 10 ⁶	1.18 × 10 ⁶																																																																																																			
	K _{S3}	4.63 × 10 ⁶	9.54 × 10 ⁵																																																																																																			
	K _{S4}	3.60 × 10 ⁶	7.42 × 10 ⁵																																																																																																			
底面スウェイばね	K _S	2.05 × 10 ⁸	7.50 × 10 ⁶																																																																																																			
底面ロッキングばね	K _R	4.85 × 10 ¹¹	5.19 × 10 ⁹																																																																																																			

燃料加工建屋の基準地震動を1.2倍した地震力に対する地震応答計算書(31/121)
 (添付書類Ⅲ-2-1-1-1-1-1 「燃料加工建屋の地震応答計算書」との記載比較)

添付書類Ⅲ-6-2-1-1-1-1 「燃料加工建屋の基準地震動を1.2倍した地震力に対する地震応答計算書」	添付書類Ⅲ-2-1-1-1-1-1 「燃料加工建屋の地震応答計算書」	備考																																																																																																				
<p>第3.2.1-15表 地盤ばね定数と減衰係数 (1.2×S_s-B2, 水平方向) (a) NS方向</p> <table border="1" data-bbox="243 359 1279 709"> <thead> <tr> <th></th> <th>質点番号</th> <th>ばね定数</th> <th>減衰係数</th> </tr> </thead> <tbody> <tr> <td rowspan="4">側面スウェイばね</td> <td>K_{S1}</td> <td>2.85 × 10⁶</td> <td>1.74 × 10⁶</td> </tr> <tr> <td>K_{S2}</td> <td>2.02 × 10⁶</td> <td>1.06 × 10⁶</td> </tr> <tr> <td>K_{S3}</td> <td>4.57 × 10⁶</td> <td>9.47 × 10⁵</td> </tr> <tr> <td>K_{S4}</td> <td>3.55 × 10⁶</td> <td>7.37 × 10⁵</td> </tr> <tr> <td>底面スウェイばね</td> <td>K_S</td> <td>2.01 × 10⁸</td> <td>7.44 × 10⁶</td> </tr> <tr> <td>底面ロッキングばね</td> <td>K_R</td> <td>4.66 × 10¹¹</td> <td>4.96 × 10⁹</td> </tr> </tbody> </table> <p>注記 : スウェイばね:ばね定数(kN/m), 減衰係数(kN・s/m) ロッキングばね:ばね定数(kN・m/rad), 減衰係数(kN・m・s/rad)</p> <p>(b) EW方向</p> <table border="1" data-bbox="243 846 1279 1197"> <thead> <tr> <th></th> <th>質点番号</th> <th>ばね定数</th> <th>減衰係数</th> </tr> </thead> <tbody> <tr> <td rowspan="4">側面スウェイばね</td> <td>K_{S1}</td> <td>2.85 × 10⁶</td> <td>1.75 × 10⁶</td> </tr> <tr> <td>K_{S2}</td> <td>2.02 × 10⁶</td> <td>1.06 × 10⁶</td> </tr> <tr> <td>K_{S3}</td> <td>4.57 × 10⁶</td> <td>9.48 × 10⁵</td> </tr> <tr> <td>K_{S4}</td> <td>3.55 × 10⁶</td> <td>7.37 × 10⁵</td> </tr> <tr> <td>底面スウェイばね</td> <td>K_S</td> <td>2.01 × 10⁸</td> <td>7.42 × 10⁶</td> </tr> <tr> <td>底面ロッキングばね</td> <td>K_R</td> <td>4.73 × 10¹¹</td> <td>5.16 × 10⁹</td> </tr> </tbody> </table> <p>注記 : スウェイばね:ばね定数(kN/m), 減衰係数(kN・s/m) ロッキングばね:ばね定数(kN・m/rad), 減衰係数(kN・m・s/rad)</p>		質点番号	ばね定数	減衰係数	側面スウェイばね	K _{S1}	2.85 × 10 ⁶	1.74 × 10 ⁶	K _{S2}	2.02 × 10 ⁶	1.06 × 10 ⁶	K _{S3}	4.57 × 10 ⁶	9.47 × 10 ⁵	K _{S4}	3.55 × 10 ⁶	7.37 × 10 ⁵	底面スウェイばね	K _S	2.01 × 10 ⁸	7.44 × 10 ⁶	底面ロッキングばね	K _R	4.66 × 10 ¹¹	4.96 × 10 ⁹		質点番号	ばね定数	減衰係数	側面スウェイばね	K _{S1}	2.85 × 10 ⁶	1.75 × 10 ⁶	K _{S2}	2.02 × 10 ⁶	1.06 × 10 ⁶	K _{S3}	4.57 × 10 ⁶	9.48 × 10 ⁵	K _{S4}	3.55 × 10 ⁶	7.37 × 10 ⁵	底面スウェイばね	K _S	2.01 × 10 ⁸	7.42 × 10 ⁶	底面ロッキングばね	K _R	4.73 × 10 ¹¹	5.16 × 10 ⁹	<p>第3.2.1-26表 地盤ばね定数と減衰係数 (S_s-B2) (a) NS方向</p> <table border="1" data-bbox="1412 359 2448 709"> <thead> <tr> <th></th> <th>質点番号</th> <th>ばね定数</th> <th>減衰係数</th> </tr> </thead> <tbody> <tr> <td rowspan="4">側面スウェイばね</td> <td>K_{S1}</td> <td>3.08 × 10⁶</td> <td>1.81 × 10⁶</td> </tr> <tr> <td>K_{S2}</td> <td>2.25 × 10⁶</td> <td>1.14 × 10⁶</td> </tr> <tr> <td>K_{S3}</td> <td>4.61 × 10⁶</td> <td>9.52 × 10⁵</td> </tr> <tr> <td>K_{S4}</td> <td>3.58 × 10⁶</td> <td>7.40 × 10⁵</td> </tr> <tr> <td>底面スウェイばね</td> <td>K_S</td> <td>2.04 × 10⁸</td> <td>7.50 × 10⁶</td> </tr> <tr> <td>底面ロッキングばね</td> <td>K_R</td> <td>4.73 × 10¹¹</td> <td>4.99 × 10⁹</td> </tr> </tbody> </table> <p>注記 1: スウェイばね:ばね定数(kN/m), 減衰係数(kN・s/m) 2: ロッキングばね:ばね定数(kN・m/rad), 減衰係数(kN・m・s/rad)</p> <p>(b) EW方向</p> <table border="1" data-bbox="1412 846 2448 1197"> <thead> <tr> <th></th> <th>質点番号</th> <th>ばね定数</th> <th>減衰係数</th> </tr> </thead> <tbody> <tr> <td rowspan="4">側面スウェイばね</td> <td>K_{S1}</td> <td>3.08 × 10⁶</td> <td>1.81 × 10⁶</td> </tr> <tr> <td>K_{S2}</td> <td>2.25 × 10⁶</td> <td>1.14 × 10⁶</td> </tr> <tr> <td>K_{S3}</td> <td>4.61 × 10⁶</td> <td>9.53 × 10⁵</td> </tr> <tr> <td>K_{S4}</td> <td>3.58 × 10⁶</td> <td>7.40 × 10⁵</td> </tr> <tr> <td>底面スウェイばね</td> <td>K_S</td> <td>2.04 × 10⁸</td> <td>7.48 × 10⁶</td> </tr> <tr> <td>底面ロッキングばね</td> <td>K_R</td> <td>4.81 × 10¹¹</td> <td>5.19 × 10⁹</td> </tr> </tbody> </table> <p>注記 1: スウェイばね:ばね定数(kN/m), 減衰係数(kN・s/m) 2: ロッキングばね:ばね定数(kN・m/rad), 減衰係数(kN・m・s/rad)</p>		質点番号	ばね定数	減衰係数	側面スウェイばね	K _{S1}	3.08 × 10 ⁶	1.81 × 10 ⁶	K _{S2}	2.25 × 10 ⁶	1.14 × 10 ⁶	K _{S3}	4.61 × 10 ⁶	9.52 × 10 ⁵	K _{S4}	3.58 × 10 ⁶	7.40 × 10 ⁵	底面スウェイばね	K _S	2.04 × 10 ⁸	7.50 × 10 ⁶	底面ロッキングばね	K _R	4.73 × 10 ¹¹	4.99 × 10 ⁹		質点番号	ばね定数	減衰係数	側面スウェイばね	K _{S1}	3.08 × 10 ⁶	1.81 × 10 ⁶	K _{S2}	2.25 × 10 ⁶	1.14 × 10 ⁶	K _{S3}	4.61 × 10 ⁶	9.53 × 10 ⁵	K _{S4}	3.58 × 10 ⁶	7.40 × 10 ⁵	底面スウェイばね	K _S	2.04 × 10 ⁸	7.48 × 10 ⁶	底面ロッキングばね	K _R	4.81 × 10 ¹¹	5.19 × 10 ⁹	<p>備考</p> <p>前頁に同じ</p>
	質点番号	ばね定数	減衰係数																																																																																																			
側面スウェイばね	K _{S1}	2.85 × 10 ⁶	1.74 × 10 ⁶																																																																																																			
	K _{S2}	2.02 × 10 ⁶	1.06 × 10 ⁶																																																																																																			
	K _{S3}	4.57 × 10 ⁶	9.47 × 10 ⁵																																																																																																			
	K _{S4}	3.55 × 10 ⁶	7.37 × 10 ⁵																																																																																																			
底面スウェイばね	K _S	2.01 × 10 ⁸	7.44 × 10 ⁶																																																																																																			
底面ロッキングばね	K _R	4.66 × 10 ¹¹	4.96 × 10 ⁹																																																																																																			
	質点番号	ばね定数	減衰係数																																																																																																			
側面スウェイばね	K _{S1}	2.85 × 10 ⁶	1.75 × 10 ⁶																																																																																																			
	K _{S2}	2.02 × 10 ⁶	1.06 × 10 ⁶																																																																																																			
	K _{S3}	4.57 × 10 ⁶	9.48 × 10 ⁵																																																																																																			
	K _{S4}	3.55 × 10 ⁶	7.37 × 10 ⁵																																																																																																			
底面スウェイばね	K _S	2.01 × 10 ⁸	7.42 × 10 ⁶																																																																																																			
底面ロッキングばね	K _R	4.73 × 10 ¹¹	5.16 × 10 ⁹																																																																																																			
	質点番号	ばね定数	減衰係数																																																																																																			
側面スウェイばね	K _{S1}	3.08 × 10 ⁶	1.81 × 10 ⁶																																																																																																			
	K _{S2}	2.25 × 10 ⁶	1.14 × 10 ⁶																																																																																																			
	K _{S3}	4.61 × 10 ⁶	9.52 × 10 ⁵																																																																																																			
	K _{S4}	3.58 × 10 ⁶	7.40 × 10 ⁵																																																																																																			
底面スウェイばね	K _S	2.04 × 10 ⁸	7.50 × 10 ⁶																																																																																																			
底面ロッキングばね	K _R	4.73 × 10 ¹¹	4.99 × 10 ⁹																																																																																																			
	質点番号	ばね定数	減衰係数																																																																																																			
側面スウェイばね	K _{S1}	3.08 × 10 ⁶	1.81 × 10 ⁶																																																																																																			
	K _{S2}	2.25 × 10 ⁶	1.14 × 10 ⁶																																																																																																			
	K _{S3}	4.61 × 10 ⁶	9.53 × 10 ⁵																																																																																																			
	K _{S4}	3.58 × 10 ⁶	7.40 × 10 ⁵																																																																																																			
底面スウェイばね	K _S	2.04 × 10 ⁸	7.48 × 10 ⁶																																																																																																			
底面ロッキングばね	K _R	4.81 × 10 ¹¹	5.19 × 10 ⁹																																																																																																			

燃料加工建屋の基準地震動を1.2倍した地震力に対する地震応答計算書(32/121)
 (添付書類Ⅲ-2-1-1-1-1-1 「燃料加工建屋の地震応答計算書」との記載比較)

添付書類Ⅲ-6-2-1-1-1-1 「燃料加工建屋の基準地震動を1.2倍した地震力に対する地震応答計算書」	添付書類Ⅲ-2-1-1-1-1-1 「燃料加工建屋の地震応答計算書」	備考																																																																																																																												
<p>第3.2.1-16表 地盤ばね定数と減衰係数 (1.2×S_s-B3, 水平方向) (a) NS方向</p> <table border="1" data-bbox="243 359 1279 709"> <thead> <tr> <th></th> <th>質点番号</th> <th>ばね定数</th> <th>減衰係数</th> </tr> </thead> <tbody> <tr> <td rowspan="4">側面スウェイばね</td> <td>K_{S1}</td> <td>6</td> <td>3.13 × 10⁶</td> <td>1.83 × 10⁶</td> </tr> <tr> <td>K_{S2}</td> <td>7</td> <td>2.34 × 10⁶</td> <td>1.17 × 10⁶</td> </tr> <tr> <td>K_{S3}</td> <td>8</td> <td>4.61 × 10⁶</td> <td>9.52 × 10⁵</td> </tr> <tr> <td>K_{S4}</td> <td>9</td> <td>3.58 × 10⁶</td> <td>7.39 × 10⁵</td> </tr> <tr> <td>底面スウェイばね</td> <td>K_S</td> <td>9</td> <td>2.01 × 10⁸</td> <td>7.45 × 10⁶</td> </tr> <tr> <td>底面ロッキングばね</td> <td>K_R</td> <td>9</td> <td>4.67 × 10¹¹</td> <td>4.97 × 10⁹</td> </tr> </tbody> </table> <p>注記 : スウェイばね: ばね定数(kN/m), 減衰係数(kN・s/m) ロッキングばね: ばね定数(kN・m/rad), 減衰係数(kN・m・s/rad)</p> <p>(b) EW方向</p> <table border="1" data-bbox="243 846 1279 1197"> <thead> <tr> <th></th> <th>質点番号</th> <th>ばね定数</th> <th>減衰係数</th> </tr> </thead> <tbody> <tr> <td rowspan="4">側面スウェイばね</td> <td>K_{S1}</td> <td>6</td> <td>3.13 × 10⁶</td> <td>1.83 × 10⁶</td> </tr> <tr> <td>K_{S2}</td> <td>7</td> <td>2.34 × 10⁶</td> <td>1.17 × 10⁶</td> </tr> <tr> <td>K_{S3}</td> <td>8</td> <td>4.61 × 10⁶</td> <td>9.52 × 10⁵</td> </tr> <tr> <td>K_{S4}</td> <td>9</td> <td>3.58 × 10⁶</td> <td>7.40 × 10⁵</td> </tr> <tr> <td>底面スウェイばね</td> <td>K_S</td> <td>9</td> <td>2.01 × 10⁸</td> <td>7.43 × 10⁶</td> </tr> <tr> <td>底面ロッキングばね</td> <td>K_R</td> <td>9</td> <td>4.75 × 10¹¹</td> <td>5.16 × 10⁹</td> </tr> </tbody> </table> <p>注記 : スウェイばね: ばね定数(kN/m), 減衰係数(kN・s/m) ロッキングばね: ばね定数(kN・m/rad), 減衰係数(kN・m・s/rad)</p>		質点番号	ばね定数	減衰係数	側面スウェイばね	K _{S1}	6	3.13 × 10 ⁶	1.83 × 10 ⁶	K _{S2}	7	2.34 × 10 ⁶	1.17 × 10 ⁶	K _{S3}	8	4.61 × 10 ⁶	9.52 × 10 ⁵	K _{S4}	9	3.58 × 10 ⁶	7.39 × 10 ⁵	底面スウェイばね	K _S	9	2.01 × 10 ⁸	7.45 × 10 ⁶	底面ロッキングばね	K _R	9	4.67 × 10 ¹¹	4.97 × 10 ⁹		質点番号	ばね定数	減衰係数	側面スウェイばね	K _{S1}	6	3.13 × 10 ⁶	1.83 × 10 ⁶	K _{S2}	7	2.34 × 10 ⁶	1.17 × 10 ⁶	K _{S3}	8	4.61 × 10 ⁶	9.52 × 10 ⁵	K _{S4}	9	3.58 × 10 ⁶	7.40 × 10 ⁵	底面スウェイばね	K _S	9	2.01 × 10 ⁸	7.43 × 10 ⁶	底面ロッキングばね	K _R	9	4.75 × 10 ¹¹	5.16 × 10 ⁹	<p>第3.2.1-27表 地盤ばね定数と減衰係数 (S_s-B3) (a) NS方向</p> <table border="1" data-bbox="1412 359 2448 709"> <thead> <tr> <th></th> <th>質点番号</th> <th>ばね定数</th> <th>減衰係数</th> </tr> </thead> <tbody> <tr> <td rowspan="4">側面スウェイばね</td> <td>K_{S1}</td> <td>6</td> <td>3.25 × 10⁶</td> <td>1.86 × 10⁶</td> </tr> <tr> <td>K_{S2}</td> <td>7</td> <td>2.51 × 10⁶</td> <td>1.22 × 10⁶</td> </tr> <tr> <td>K_{S3}</td> <td>8</td> <td>4.66 × 10⁶</td> <td>9.56 × 10⁵</td> </tr> <tr> <td>K_{S4}</td> <td>9</td> <td>3.61 × 10⁶</td> <td>7.43 × 10⁵</td> </tr> <tr> <td>底面スウェイばね</td> <td>K_S</td> <td>9</td> <td>2.04 × 10⁸</td> <td>7.50 × 10⁶</td> </tr> <tr> <td>底面ロッキングばね</td> <td>K_R</td> <td>9</td> <td>4.73 × 10¹¹</td> <td>4.99 × 10⁹</td> </tr> </tbody> </table> <p>注記 1: スウェイばね: ばね定数(kN/m), 減衰係数(kN・s/m) 2: ロッキングばね: ばね定数(kN・m/rad), 減衰係数(kN・m・s/rad)</p> <p>(b) EW方向</p> <table border="1" data-bbox="1412 846 2448 1197"> <thead> <tr> <th></th> <th>質点番号</th> <th>ばね定数</th> <th>減衰係数</th> </tr> </thead> <tbody> <tr> <td rowspan="4">側面スウェイばね</td> <td>K_{S1}</td> <td>6</td> <td>3.25 × 10⁶</td> <td>1.86 × 10⁶</td> </tr> <tr> <td>K_{S2}</td> <td>7</td> <td>2.51 × 10⁶</td> <td>1.22 × 10⁶</td> </tr> <tr> <td>K_{S3}</td> <td>8</td> <td>4.66 × 10⁶</td> <td>9.57 × 10⁵</td> </tr> <tr> <td>K_{S4}</td> <td>9</td> <td>3.61 × 10⁶</td> <td>7.43 × 10⁵</td> </tr> <tr> <td>底面スウェイばね</td> <td>K_S</td> <td>9</td> <td>2.04 × 10⁸</td> <td>7.48 × 10⁶</td> </tr> <tr> <td>底面ロッキングばね</td> <td>K_R</td> <td>9</td> <td>4.81 × 10¹¹</td> <td>5.19 × 10⁹</td> </tr> </tbody> </table> <p>注記 1: スウェイばね: ばね定数(kN/m), 減衰係数(kN・s/m) 2: ロッキングばね: ばね定数(kN・m/rad), 減衰係数(kN・m・s/rad)</p>		質点番号	ばね定数	減衰係数	側面スウェイばね	K _{S1}	6	3.25 × 10 ⁶	1.86 × 10 ⁶	K _{S2}	7	2.51 × 10 ⁶	1.22 × 10 ⁶	K _{S3}	8	4.66 × 10 ⁶	9.56 × 10 ⁵	K _{S4}	9	3.61 × 10 ⁶	7.43 × 10 ⁵	底面スウェイばね	K _S	9	2.04 × 10 ⁸	7.50 × 10 ⁶	底面ロッキングばね	K _R	9	4.73 × 10 ¹¹	4.99 × 10 ⁹		質点番号	ばね定数	減衰係数	側面スウェイばね	K _{S1}	6	3.25 × 10 ⁶	1.86 × 10 ⁶	K _{S2}	7	2.51 × 10 ⁶	1.22 × 10 ⁶	K _{S3}	8	4.66 × 10 ⁶	9.57 × 10 ⁵	K _{S4}	9	3.61 × 10 ⁶	7.43 × 10 ⁵	底面スウェイばね	K _S	9	2.04 × 10 ⁸	7.48 × 10 ⁶	底面ロッキングばね	K _R	9	4.81 × 10 ¹¹	5.19 × 10 ⁹	<p>備考</p> <p>前頁に同じ</p>
	質点番号	ばね定数	減衰係数																																																																																																																											
側面スウェイばね	K _{S1}	6	3.13 × 10 ⁶	1.83 × 10 ⁶																																																																																																																										
	K _{S2}	7	2.34 × 10 ⁶	1.17 × 10 ⁶																																																																																																																										
	K _{S3}	8	4.61 × 10 ⁶	9.52 × 10 ⁵																																																																																																																										
	K _{S4}	9	3.58 × 10 ⁶	7.39 × 10 ⁵																																																																																																																										
底面スウェイばね	K _S	9	2.01 × 10 ⁸	7.45 × 10 ⁶																																																																																																																										
底面ロッキングばね	K _R	9	4.67 × 10 ¹¹	4.97 × 10 ⁹																																																																																																																										
	質点番号	ばね定数	減衰係数																																																																																																																											
側面スウェイばね	K _{S1}	6	3.13 × 10 ⁶	1.83 × 10 ⁶																																																																																																																										
	K _{S2}	7	2.34 × 10 ⁶	1.17 × 10 ⁶																																																																																																																										
	K _{S3}	8	4.61 × 10 ⁶	9.52 × 10 ⁵																																																																																																																										
	K _{S4}	9	3.58 × 10 ⁶	7.40 × 10 ⁵																																																																																																																										
底面スウェイばね	K _S	9	2.01 × 10 ⁸	7.43 × 10 ⁶																																																																																																																										
底面ロッキングばね	K _R	9	4.75 × 10 ¹¹	5.16 × 10 ⁹																																																																																																																										
	質点番号	ばね定数	減衰係数																																																																																																																											
側面スウェイばね	K _{S1}	6	3.25 × 10 ⁶	1.86 × 10 ⁶																																																																																																																										
	K _{S2}	7	2.51 × 10 ⁶	1.22 × 10 ⁶																																																																																																																										
	K _{S3}	8	4.66 × 10 ⁶	9.56 × 10 ⁵																																																																																																																										
	K _{S4}	9	3.61 × 10 ⁶	7.43 × 10 ⁵																																																																																																																										
底面スウェイばね	K _S	9	2.04 × 10 ⁸	7.50 × 10 ⁶																																																																																																																										
底面ロッキングばね	K _R	9	4.73 × 10 ¹¹	4.99 × 10 ⁹																																																																																																																										
	質点番号	ばね定数	減衰係数																																																																																																																											
側面スウェイばね	K _{S1}	6	3.25 × 10 ⁶	1.86 × 10 ⁶																																																																																																																										
	K _{S2}	7	2.51 × 10 ⁶	1.22 × 10 ⁶																																																																																																																										
	K _{S3}	8	4.66 × 10 ⁶	9.57 × 10 ⁵																																																																																																																										
	K _{S4}	9	3.61 × 10 ⁶	7.43 × 10 ⁵																																																																																																																										
底面スウェイばね	K _S	9	2.04 × 10 ⁸	7.48 × 10 ⁶																																																																																																																										
底面ロッキングばね	K _R	9	4.81 × 10 ¹¹	5.19 × 10 ⁹																																																																																																																										

燃料加工建屋の基準地震動を1.2倍した地震力に対する地震応答計算書(33/121)
 (添付書類Ⅲ-2-1-1-1-1-1 「燃料加工建屋の地震応答計算書」との記載比較)

添付書類Ⅲ-6-2-1-1-1-1 「燃料加工建屋の基準地震動を1.2倍した地震力に対する地震応答計算書」	添付書類Ⅲ-2-1-1-1-1-1 「燃料加工建屋の地震応答計算書」	備考																																																																																																				
<p>第3.2.1-17表 地盤ばね定数と減衰係数 (1.2×S_s-B4, 水平方向) (a) NS方向</p> <table border="1" data-bbox="243 359 1279 709"> <thead> <tr> <th></th> <th>質点番号</th> <th>ばね定数</th> <th>減衰係数</th> </tr> </thead> <tbody> <tr> <td rowspan="4">側面スウェイばね</td> <td>K_{S1}</td> <td>3.02 × 10⁶</td> <td>1.79 × 10⁶</td> </tr> <tr> <td>K_{S2}</td> <td>2.28 × 10⁶</td> <td>1.15 × 10⁶</td> </tr> <tr> <td>K_{S3}</td> <td>4.61 × 10⁶</td> <td>9.52 × 10⁵</td> </tr> <tr> <td>K_{S4}</td> <td>3.56 × 10⁶</td> <td>7.38 × 10⁵</td> </tr> <tr> <td>底面スウェイばね</td> <td>K_S</td> <td>1.97 × 10⁸</td> <td>7.37 × 10⁶</td> </tr> <tr> <td>底面ロッキングばね</td> <td>K_R</td> <td>4.56 × 10¹¹</td> <td>4.93 × 10⁹</td> </tr> </tbody> </table> <p>注記 : スウェイばね:ばね定数(kN/m), 減衰係数(kN・s/m) ロッキングばね:ばね定数(kN・m/rad), 減衰係数(kN・m・s/rad)</p> <p>(b) EW方向</p> <table border="1" data-bbox="243 846 1279 1197"> <thead> <tr> <th></th> <th>質点番号</th> <th>ばね定数</th> <th>減衰係数</th> </tr> </thead> <tbody> <tr> <td rowspan="4">側面スウェイばね</td> <td>K_{S1}</td> <td>3.02 × 10⁶</td> <td>1.79 × 10⁶</td> </tr> <tr> <td>K_{S2}</td> <td>2.28 × 10⁶</td> <td>1.15 × 10⁶</td> </tr> <tr> <td>K_{S3}</td> <td>4.61 × 10⁶</td> <td>9.52 × 10⁵</td> </tr> <tr> <td>K_{S4}</td> <td>3.56 × 10⁶</td> <td>7.38 × 10⁵</td> </tr> <tr> <td>底面スウェイばね</td> <td>K_S</td> <td>1.97 × 10⁸</td> <td>7.35 × 10⁶</td> </tr> <tr> <td>底面ロッキングばね</td> <td>K_R</td> <td>4.63 × 10¹¹</td> <td>5.10 × 10⁹</td> </tr> </tbody> </table> <p>注記 : スウェイばね:ばね定数(kN/m), 減衰係数(kN・s/m) ロッキングばね:ばね定数(kN・m/rad), 減衰係数(kN・m・s/rad)</p>		質点番号	ばね定数	減衰係数	側面スウェイばね	K _{S1}	3.02 × 10 ⁶	1.79 × 10 ⁶	K _{S2}	2.28 × 10 ⁶	1.15 × 10 ⁶	K _{S3}	4.61 × 10 ⁶	9.52 × 10 ⁵	K _{S4}	3.56 × 10 ⁶	7.38 × 10 ⁵	底面スウェイばね	K _S	1.97 × 10 ⁸	7.37 × 10 ⁶	底面ロッキングばね	K _R	4.56 × 10 ¹¹	4.93 × 10 ⁹		質点番号	ばね定数	減衰係数	側面スウェイばね	K _{S1}	3.02 × 10 ⁶	1.79 × 10 ⁶	K _{S2}	2.28 × 10 ⁶	1.15 × 10 ⁶	K _{S3}	4.61 × 10 ⁶	9.52 × 10 ⁵	K _{S4}	3.56 × 10 ⁶	7.38 × 10 ⁵	底面スウェイばね	K _S	1.97 × 10 ⁸	7.35 × 10 ⁶	底面ロッキングばね	K _R	4.63 × 10 ¹¹	5.10 × 10 ⁹	<p>第3.2.1-28表 地盤ばね定数と減衰係数 (S_s-B4) (a)NS方向</p> <table border="1" data-bbox="1412 359 2448 709"> <thead> <tr> <th></th> <th>質点番号</th> <th>ばね定数</th> <th>減衰係数</th> </tr> </thead> <tbody> <tr> <td rowspan="4">側面スウェイばね</td> <td>K_{S1}</td> <td>3.12 × 10⁶</td> <td>1.82 × 10⁶</td> </tr> <tr> <td>K_{S2}</td> <td>2.45 × 10⁶</td> <td>1.20 × 10⁶</td> </tr> <tr> <td>K_{S3}</td> <td>4.66 × 10⁶</td> <td>9.56 × 10⁵</td> </tr> <tr> <td>K_{S4}</td> <td>3.61 × 10⁶</td> <td>7.43 × 10⁵</td> </tr> <tr> <td>底面スウェイばね</td> <td>K_S</td> <td>2.01 × 10⁸</td> <td>7.44 × 10⁶</td> </tr> <tr> <td>底面ロッキングばね</td> <td>K_R</td> <td>4.65 × 10¹¹</td> <td>4.96 × 10⁹</td> </tr> </tbody> </table> <p>注記 1: スウェイばね:ばね定数(kN/m), 減衰係数(kN・s/m) 2: ロッキングばね:ばね定数(kN・m/rad), 減衰係数(kN・m・s/rad)</p> <p>(b)EW方向</p> <table border="1" data-bbox="1412 846 2448 1197"> <thead> <tr> <th></th> <th>質点番号</th> <th>ばね定数</th> <th>減衰係数</th> </tr> </thead> <tbody> <tr> <td rowspan="4">側面スウェイばね</td> <td>K_{S1}</td> <td>3.12 × 10⁶</td> <td>1.82 × 10⁶</td> </tr> <tr> <td>K_{S2}</td> <td>2.45 × 10⁶</td> <td>1.20 × 10⁶</td> </tr> <tr> <td>K_{S3}</td> <td>4.66 × 10⁶</td> <td>9.56 × 10⁵</td> </tr> <tr> <td>K_{S4}</td> <td>3.61 × 10⁶</td> <td>7.43 × 10⁵</td> </tr> <tr> <td>底面スウェイばね</td> <td>K_S</td> <td>2.01 × 10⁸</td> <td>7.42 × 10⁶</td> </tr> <tr> <td>底面ロッキングばね</td> <td>K_R</td> <td>4.72 × 10¹¹</td> <td>5.15 × 10⁹</td> </tr> </tbody> </table> <p>注記 1: スウェイばね:ばね定数(kN/m), 減衰係数(kN・s/m) 2: ロッキングばね:ばね定数(kN・m/rad), 減衰係数(kN・m・s/rad)</p>		質点番号	ばね定数	減衰係数	側面スウェイばね	K _{S1}	3.12 × 10 ⁶	1.82 × 10 ⁶	K _{S2}	2.45 × 10 ⁶	1.20 × 10 ⁶	K _{S3}	4.66 × 10 ⁶	9.56 × 10 ⁵	K _{S4}	3.61 × 10 ⁶	7.43 × 10 ⁵	底面スウェイばね	K _S	2.01 × 10 ⁸	7.44 × 10 ⁶	底面ロッキングばね	K _R	4.65 × 10 ¹¹	4.96 × 10 ⁹		質点番号	ばね定数	減衰係数	側面スウェイばね	K _{S1}	3.12 × 10 ⁶	1.82 × 10 ⁶	K _{S2}	2.45 × 10 ⁶	1.20 × 10 ⁶	K _{S3}	4.66 × 10 ⁶	9.56 × 10 ⁵	K _{S4}	3.61 × 10 ⁶	7.43 × 10 ⁵	底面スウェイばね	K _S	2.01 × 10 ⁸	7.42 × 10 ⁶	底面ロッキングばね	K _R	4.72 × 10 ¹¹	5.15 × 10 ⁹	<p>備考</p> <p>前頁に同じ</p>
	質点番号	ばね定数	減衰係数																																																																																																			
側面スウェイばね	K _{S1}	3.02 × 10 ⁶	1.79 × 10 ⁶																																																																																																			
	K _{S2}	2.28 × 10 ⁶	1.15 × 10 ⁶																																																																																																			
	K _{S3}	4.61 × 10 ⁶	9.52 × 10 ⁵																																																																																																			
	K _{S4}	3.56 × 10 ⁶	7.38 × 10 ⁵																																																																																																			
底面スウェイばね	K _S	1.97 × 10 ⁸	7.37 × 10 ⁶																																																																																																			
底面ロッキングばね	K _R	4.56 × 10 ¹¹	4.93 × 10 ⁹																																																																																																			
	質点番号	ばね定数	減衰係数																																																																																																			
側面スウェイばね	K _{S1}	3.02 × 10 ⁶	1.79 × 10 ⁶																																																																																																			
	K _{S2}	2.28 × 10 ⁶	1.15 × 10 ⁶																																																																																																			
	K _{S3}	4.61 × 10 ⁶	9.52 × 10 ⁵																																																																																																			
	K _{S4}	3.56 × 10 ⁶	7.38 × 10 ⁵																																																																																																			
底面スウェイばね	K _S	1.97 × 10 ⁸	7.35 × 10 ⁶																																																																																																			
底面ロッキングばね	K _R	4.63 × 10 ¹¹	5.10 × 10 ⁹																																																																																																			
	質点番号	ばね定数	減衰係数																																																																																																			
側面スウェイばね	K _{S1}	3.12 × 10 ⁶	1.82 × 10 ⁶																																																																																																			
	K _{S2}	2.45 × 10 ⁶	1.20 × 10 ⁶																																																																																																			
	K _{S3}	4.66 × 10 ⁶	9.56 × 10 ⁵																																																																																																			
	K _{S4}	3.61 × 10 ⁶	7.43 × 10 ⁵																																																																																																			
底面スウェイばね	K _S	2.01 × 10 ⁸	7.44 × 10 ⁶																																																																																																			
底面ロッキングばね	K _R	4.65 × 10 ¹¹	4.96 × 10 ⁹																																																																																																			
	質点番号	ばね定数	減衰係数																																																																																																			
側面スウェイばね	K _{S1}	3.12 × 10 ⁶	1.82 × 10 ⁶																																																																																																			
	K _{S2}	2.45 × 10 ⁶	1.20 × 10 ⁶																																																																																																			
	K _{S3}	4.66 × 10 ⁶	9.56 × 10 ⁵																																																																																																			
	K _{S4}	3.61 × 10 ⁶	7.43 × 10 ⁵																																																																																																			
底面スウェイばね	K _S	2.01 × 10 ⁸	7.42 × 10 ⁶																																																																																																			
底面ロッキングばね	K _R	4.72 × 10 ¹¹	5.15 × 10 ⁹																																																																																																			

燃料加工建屋の基準地震動を1.2倍した地震力に対する地震応答計算書(34/121)
 (添付書類Ⅲ-2-1-1-1-1-1 「燃料加工建屋の地震応答計算書」との記載比較)

添付書類Ⅲ-6-2-1-1-1-1 「燃料加工建屋の基準地震動を1.2倍した地震力に対する地震応答計算書」	添付書類Ⅲ-2-1-1-1-1-1 「燃料加工建屋の地震応答計算書」	備考																																																																																																				
<p>第3.2.1-18表 地盤ばね定数と減衰係数 (1.2×S_s-B5, 水平方向) (a) NS方向</p> <table border="1" data-bbox="243 359 1279 709"> <thead> <tr> <th></th> <th>質点番号</th> <th>ばね定数</th> <th>減衰係数</th> </tr> </thead> <tbody> <tr> <td rowspan="4">側面スウェイばね</td> <td>K_{S1}</td> <td>3.11 × 10⁶</td> <td>1.82 × 10⁶</td> </tr> <tr> <td>K_{S2}</td> <td>2.24 × 10⁶</td> <td>1.14 × 10⁶</td> </tr> <tr> <td>K_{S3}</td> <td>4.57 × 10⁶</td> <td>9.48 × 10⁵</td> </tr> <tr> <td>K_{S4}</td> <td>3.54 × 10⁶</td> <td>7.36 × 10⁵</td> </tr> <tr> <td>底面スウェイばね</td> <td>K_S</td> <td>1.97 × 10⁸</td> <td>7.37 × 10⁶</td> </tr> <tr> <td>底面ロッキングばね</td> <td>K_R</td> <td>4.56 × 10¹¹</td> <td>4.93 × 10⁹</td> </tr> </tbody> </table> <p>注記 : スウェイばね:ばね定数(kN/m), 減衰係数(kN・s/m) ロッキングばね:ばね定数(kN・m/rad), 減衰係数(kN・m・s/rad)</p> <p>(b) EW方向</p> <table border="1" data-bbox="243 846 1279 1197"> <thead> <tr> <th></th> <th>質点番号</th> <th>ばね定数</th> <th>減衰係数</th> </tr> </thead> <tbody> <tr> <td rowspan="4">側面スウェイばね</td> <td>K_{S1}</td> <td>3.11 × 10⁶</td> <td>1.82 × 10⁶</td> </tr> <tr> <td>K_{S2}</td> <td>2.24 × 10⁶</td> <td>1.14 × 10⁶</td> </tr> <tr> <td>K_{S3}</td> <td>4.57 × 10⁶</td> <td>9.48 × 10⁵</td> </tr> <tr> <td>K_{S4}</td> <td>3.54 × 10⁶</td> <td>7.36 × 10⁵</td> </tr> <tr> <td>底面スウェイばね</td> <td>K_S</td> <td>1.97 × 10⁸</td> <td>7.35 × 10⁶</td> </tr> <tr> <td>底面ロッキングばね</td> <td>K_R</td> <td>4.63 × 10¹¹</td> <td>5.10 × 10⁹</td> </tr> </tbody> </table> <p>注記 : スウェイばね:ばね定数(kN/m), 減衰係数(kN・s/m) ロッキングばね:ばね定数(kN・m/rad), 減衰係数(kN・m・s/rad)</p>		質点番号	ばね定数	減衰係数	側面スウェイばね	K _{S1}	3.11 × 10 ⁶	1.82 × 10 ⁶	K _{S2}	2.24 × 10 ⁶	1.14 × 10 ⁶	K _{S3}	4.57 × 10 ⁶	9.48 × 10 ⁵	K _{S4}	3.54 × 10 ⁶	7.36 × 10 ⁵	底面スウェイばね	K _S	1.97 × 10 ⁸	7.37 × 10 ⁶	底面ロッキングばね	K _R	4.56 × 10 ¹¹	4.93 × 10 ⁹		質点番号	ばね定数	減衰係数	側面スウェイばね	K _{S1}	3.11 × 10 ⁶	1.82 × 10 ⁶	K _{S2}	2.24 × 10 ⁶	1.14 × 10 ⁶	K _{S3}	4.57 × 10 ⁶	9.48 × 10 ⁵	K _{S4}	3.54 × 10 ⁶	7.36 × 10 ⁵	底面スウェイばね	K _S	1.97 × 10 ⁸	7.35 × 10 ⁶	底面ロッキングばね	K _R	4.63 × 10 ¹¹	5.10 × 10 ⁹	<p>第3.2.1-29表 地盤ばね定数と減衰係数 (S_s-B5) (a)NS方向</p> <table border="1" data-bbox="1415 359 2451 709"> <thead> <tr> <th></th> <th>質点番号</th> <th>ばね定数</th> <th>減衰係数</th> </tr> </thead> <tbody> <tr> <td rowspan="4">側面スウェイばね</td> <td>K_{S1}</td> <td>3.28 × 10⁶</td> <td>1.87 × 10⁶</td> </tr> <tr> <td>K_{S2}</td> <td>2.48 × 10⁶</td> <td>1.21 × 10⁶</td> </tr> <tr> <td>K_{S3}</td> <td>4.64 × 10⁶</td> <td>9.55 × 10⁵</td> </tr> <tr> <td>K_{S4}</td> <td>3.59 × 10⁶</td> <td>7.41 × 10⁵</td> </tr> <tr> <td>底面スウェイばね</td> <td>K_S</td> <td>2.00 × 10⁸</td> <td>7.43 × 10⁶</td> </tr> <tr> <td>底面ロッキングばね</td> <td>K_R</td> <td>4.65 × 10¹¹</td> <td>4.96 × 10⁹</td> </tr> </tbody> </table> <p>注記 1: スウェイばね:ばね定数(kN/m), 減衰係数(kN・s/m) 2: ロッキングばね:ばね定数(kN・m/rad), 減衰係数(kN・m・s/rad)</p> <p>(b)EW方向</p> <table border="1" data-bbox="1415 846 2451 1197"> <thead> <tr> <th></th> <th>質点番号</th> <th>ばね定数</th> <th>減衰係数</th> </tr> </thead> <tbody> <tr> <td rowspan="4">側面スウェイばね</td> <td>K_{S1}</td> <td>3.28 × 10⁶</td> <td>1.87 × 10⁶</td> </tr> <tr> <td>K_{S2}</td> <td>2.48 × 10⁶</td> <td>1.21 × 10⁶</td> </tr> <tr> <td>K_{S3}</td> <td>4.64 × 10⁶</td> <td>9.56 × 10⁵</td> </tr> <tr> <td>K_{S4}</td> <td>3.59 × 10⁶</td> <td>7.41 × 10⁵</td> </tr> <tr> <td>底面スウェイばね</td> <td>K_S</td> <td>2.00 × 10⁸</td> <td>7.41 × 10⁶</td> </tr> <tr> <td>底面ロッキングばね</td> <td>K_R</td> <td>4.72 × 10¹¹</td> <td>5.15 × 10⁹</td> </tr> </tbody> </table> <p>注記 1: スウェイばね:ばね定数(kN/m), 減衰係数(kN・s/m) 2: ロッキングばね:ばね定数(kN・m/rad), 減衰係数(kN・m・s/rad)</p>		質点番号	ばね定数	減衰係数	側面スウェイばね	K _{S1}	3.28 × 10 ⁶	1.87 × 10 ⁶	K _{S2}	2.48 × 10 ⁶	1.21 × 10 ⁶	K _{S3}	4.64 × 10 ⁶	9.55 × 10 ⁵	K _{S4}	3.59 × 10 ⁶	7.41 × 10 ⁵	底面スウェイばね	K _S	2.00 × 10 ⁸	7.43 × 10 ⁶	底面ロッキングばね	K _R	4.65 × 10 ¹¹	4.96 × 10 ⁹		質点番号	ばね定数	減衰係数	側面スウェイばね	K _{S1}	3.28 × 10 ⁶	1.87 × 10 ⁶	K _{S2}	2.48 × 10 ⁶	1.21 × 10 ⁶	K _{S3}	4.64 × 10 ⁶	9.56 × 10 ⁵	K _{S4}	3.59 × 10 ⁶	7.41 × 10 ⁵	底面スウェイばね	K _S	2.00 × 10 ⁸	7.41 × 10 ⁶	底面ロッキングばね	K _R	4.72 × 10 ¹¹	5.15 × 10 ⁹	<p>備考</p> <p>前頁に同じ</p>
	質点番号	ばね定数	減衰係数																																																																																																			
側面スウェイばね	K _{S1}	3.11 × 10 ⁶	1.82 × 10 ⁶																																																																																																			
	K _{S2}	2.24 × 10 ⁶	1.14 × 10 ⁶																																																																																																			
	K _{S3}	4.57 × 10 ⁶	9.48 × 10 ⁵																																																																																																			
	K _{S4}	3.54 × 10 ⁶	7.36 × 10 ⁵																																																																																																			
底面スウェイばね	K _S	1.97 × 10 ⁸	7.37 × 10 ⁶																																																																																																			
底面ロッキングばね	K _R	4.56 × 10 ¹¹	4.93 × 10 ⁹																																																																																																			
	質点番号	ばね定数	減衰係数																																																																																																			
側面スウェイばね	K _{S1}	3.11 × 10 ⁶	1.82 × 10 ⁶																																																																																																			
	K _{S2}	2.24 × 10 ⁶	1.14 × 10 ⁶																																																																																																			
	K _{S3}	4.57 × 10 ⁶	9.48 × 10 ⁵																																																																																																			
	K _{S4}	3.54 × 10 ⁶	7.36 × 10 ⁵																																																																																																			
底面スウェイばね	K _S	1.97 × 10 ⁸	7.35 × 10 ⁶																																																																																																			
底面ロッキングばね	K _R	4.63 × 10 ¹¹	5.10 × 10 ⁹																																																																																																			
	質点番号	ばね定数	減衰係数																																																																																																			
側面スウェイばね	K _{S1}	3.28 × 10 ⁶	1.87 × 10 ⁶																																																																																																			
	K _{S2}	2.48 × 10 ⁶	1.21 × 10 ⁶																																																																																																			
	K _{S3}	4.64 × 10 ⁶	9.55 × 10 ⁵																																																																																																			
	K _{S4}	3.59 × 10 ⁶	7.41 × 10 ⁵																																																																																																			
底面スウェイばね	K _S	2.00 × 10 ⁸	7.43 × 10 ⁶																																																																																																			
底面ロッキングばね	K _R	4.65 × 10 ¹¹	4.96 × 10 ⁹																																																																																																			
	質点番号	ばね定数	減衰係数																																																																																																			
側面スウェイばね	K _{S1}	3.28 × 10 ⁶	1.87 × 10 ⁶																																																																																																			
	K _{S2}	2.48 × 10 ⁶	1.21 × 10 ⁶																																																																																																			
	K _{S3}	4.64 × 10 ⁶	9.56 × 10 ⁵																																																																																																			
	K _{S4}	3.59 × 10 ⁶	7.41 × 10 ⁵																																																																																																			
底面スウェイばね	K _S	2.00 × 10 ⁸	7.41 × 10 ⁶																																																																																																			
底面ロッキングばね	K _R	4.72 × 10 ¹¹	5.15 × 10 ⁹																																																																																																			

燃料加工建屋の基準地震動を1.2倍した地震力に対する地震応答計算書(35/121)
 (添付書類Ⅲ-2-1-1-1-1-1 「燃料加工建屋の地震応答計算書」との記載比較)

添付書類Ⅲ-6-2-1-1-1-1 「燃料加工建屋の基準地震動を1.2倍した地震力に対する地震応答計算書」	添付書類Ⅲ-2-1-1-1-1-1 「燃料加工建屋の地震応答計算書」	備考																																																																																																				
<p>第3.2.1-19表 地盤ばね定数と減衰係数 (1.2×S_s-C1, 水平方向) (a) NS方向</p> <table border="1" data-bbox="243 359 1279 709"> <thead> <tr> <th></th> <th>質点番号</th> <th>ばね定数</th> <th>減衰係数</th> </tr> </thead> <tbody> <tr> <td rowspan="4">側面スウェイばね</td> <td>K_{S1}</td> <td>2.93 × 10⁶</td> <td>1.77 × 10⁶</td> </tr> <tr> <td>K_{S2}</td> <td>1.77 × 10⁶</td> <td>9.75 × 10⁵</td> </tr> <tr> <td>K_{S3}</td> <td>4.46 × 10⁶</td> <td>9.36 × 10⁵</td> </tr> <tr> <td>K_{S4}</td> <td>3.44 × 10⁶</td> <td>7.25 × 10⁵</td> </tr> <tr> <td>底面スウェイばね</td> <td>K_S</td> <td>1.91 × 10⁸</td> <td>7.26 × 10⁶</td> </tr> <tr> <td>底面ロッキングばね</td> <td>K_R</td> <td>4.41 × 10¹¹</td> <td>4.87 × 10⁹</td> </tr> </tbody> </table> <p>注記 : スウェイばね:ばね定数(kN/m), 減衰係数(kN・s/m) ロッキングばね:ばね定数(kN・m/rad), 減衰係数(kN・m・s/rad)</p> <p>(b) EW方向</p> <table border="1" data-bbox="243 846 1279 1197"> <thead> <tr> <th></th> <th>質点番号</th> <th>ばね定数</th> <th>減衰係数</th> </tr> </thead> <tbody> <tr> <td rowspan="4">側面スウェイばね</td> <td>K_{S1}</td> <td>2.93 × 10⁶</td> <td>1.77 × 10⁶</td> </tr> <tr> <td>K_{S2}</td> <td>1.77 × 10⁶</td> <td>9.75 × 10⁵</td> </tr> <tr> <td>K_{S3}</td> <td>4.46 × 10⁶</td> <td>9.36 × 10⁵</td> </tr> <tr> <td>K_{S4}</td> <td>3.44 × 10⁶</td> <td>7.26 × 10⁵</td> </tr> <tr> <td>底面スウェイばね</td> <td>K_S</td> <td>1.91 × 10⁸</td> <td>7.24 × 10⁶</td> </tr> <tr> <td>底面ロッキングばね</td> <td>K_R</td> <td>4.49 × 10¹¹</td> <td>5.04 × 10⁹</td> </tr> </tbody> </table> <p>注記 : スウェイばね:ばね定数(kN/m), 減衰係数(kN・s/m) ロッキングばね:ばね定数(kN・m/rad), 減衰係数(kN・m・s/rad)</p>		質点番号	ばね定数	減衰係数	側面スウェイばね	K _{S1}	2.93 × 10 ⁶	1.77 × 10 ⁶	K _{S2}	1.77 × 10 ⁶	9.75 × 10 ⁵	K _{S3}	4.46 × 10 ⁶	9.36 × 10 ⁵	K _{S4}	3.44 × 10 ⁶	7.25 × 10 ⁵	底面スウェイばね	K _S	1.91 × 10 ⁸	7.26 × 10 ⁶	底面ロッキングばね	K _R	4.41 × 10 ¹¹	4.87 × 10 ⁹		質点番号	ばね定数	減衰係数	側面スウェイばね	K _{S1}	2.93 × 10 ⁶	1.77 × 10 ⁶	K _{S2}	1.77 × 10 ⁶	9.75 × 10 ⁵	K _{S3}	4.46 × 10 ⁶	9.36 × 10 ⁵	K _{S4}	3.44 × 10 ⁶	7.26 × 10 ⁵	底面スウェイばね	K _S	1.91 × 10 ⁸	7.24 × 10 ⁶	底面ロッキングばね	K _R	4.49 × 10 ¹¹	5.04 × 10 ⁹	<p>第3.2.1-30表 地盤ばね定数と減衰係数 (S_s-C1) (a) NS方向</p> <table border="1" data-bbox="1412 359 2448 709"> <thead> <tr> <th></th> <th>質点番号</th> <th>ばね定数</th> <th>減衰係数</th> </tr> </thead> <tbody> <tr> <td rowspan="4">側面スウェイばね</td> <td>K_{S1}</td> <td>3.23 × 10⁶</td> <td>1.85 × 10⁶</td> </tr> <tr> <td>K_{S2}</td> <td>2.15 × 10⁶</td> <td>1.11 × 10⁶</td> </tr> <tr> <td>K_{S3}</td> <td>4.54 × 10⁶</td> <td>9.44 × 10⁵</td> </tr> <tr> <td>K_{S4}</td> <td>3.51 × 10⁶</td> <td>7.32 × 10⁵</td> </tr> <tr> <td>底面スウェイばね</td> <td>K_S</td> <td>1.94 × 10⁸</td> <td>7.32 × 10⁶</td> </tr> <tr> <td>底面ロッキングばね</td> <td>K_R</td> <td>4.50 × 10¹¹</td> <td>4.90 × 10⁹</td> </tr> </tbody> </table> <p>注記 1: スウェイばね:ばね定数(kN/m), 減衰係数(kN・s/m) 2: ロッキングばね:ばね定数(kN・m/rad), 減衰係数(kN・m・s/rad)</p> <p>(b) EW方向</p> <table border="1" data-bbox="1412 846 2448 1197"> <thead> <tr> <th></th> <th>質点番号</th> <th>ばね定数</th> <th>減衰係数</th> </tr> </thead> <tbody> <tr> <td rowspan="4">側面スウェイばね</td> <td>K_{S1}</td> <td>3.23 × 10⁶</td> <td>1.85 × 10⁶</td> </tr> <tr> <td>K_{S2}</td> <td>2.15 × 10⁶</td> <td>1.11 × 10⁶</td> </tr> <tr> <td>K_{S3}</td> <td>4.54 × 10⁶</td> <td>9.45 × 10⁵</td> </tr> <tr> <td>K_{S4}</td> <td>3.51 × 10⁶</td> <td>7.32 × 10⁵</td> </tr> <tr> <td>底面スウェイばね</td> <td>K_S</td> <td>1.94 × 10⁸</td> <td>7.30 × 10⁶</td> </tr> <tr> <td>底面ロッキングばね</td> <td>K_R</td> <td>4.57 × 10¹¹</td> <td>5.09 × 10⁹</td> </tr> </tbody> </table> <p>注記 1: スウェイばね:ばね定数(kN/m), 減衰係数(kN・s/m) 2: ロッキングばね:ばね定数(kN・m/rad), 減衰係数(kN・m・s/rad)</p>		質点番号	ばね定数	減衰係数	側面スウェイばね	K _{S1}	3.23 × 10 ⁶	1.85 × 10 ⁶	K _{S2}	2.15 × 10 ⁶	1.11 × 10 ⁶	K _{S3}	4.54 × 10 ⁶	9.44 × 10 ⁵	K _{S4}	3.51 × 10 ⁶	7.32 × 10 ⁵	底面スウェイばね	K _S	1.94 × 10 ⁸	7.32 × 10 ⁶	底面ロッキングばね	K _R	4.50 × 10 ¹¹	4.90 × 10 ⁹		質点番号	ばね定数	減衰係数	側面スウェイばね	K _{S1}	3.23 × 10 ⁶	1.85 × 10 ⁶	K _{S2}	2.15 × 10 ⁶	1.11 × 10 ⁶	K _{S3}	4.54 × 10 ⁶	9.45 × 10 ⁵	K _{S4}	3.51 × 10 ⁶	7.32 × 10 ⁵	底面スウェイばね	K _S	1.94 × 10 ⁸	7.30 × 10 ⁶	底面ロッキングばね	K _R	4.57 × 10 ¹¹	5.09 × 10 ⁹	<p>備考</p> <p>前頁に同じ</p>
	質点番号	ばね定数	減衰係数																																																																																																			
側面スウェイばね	K _{S1}	2.93 × 10 ⁶	1.77 × 10 ⁶																																																																																																			
	K _{S2}	1.77 × 10 ⁶	9.75 × 10 ⁵																																																																																																			
	K _{S3}	4.46 × 10 ⁶	9.36 × 10 ⁵																																																																																																			
	K _{S4}	3.44 × 10 ⁶	7.25 × 10 ⁵																																																																																																			
底面スウェイばね	K _S	1.91 × 10 ⁸	7.26 × 10 ⁶																																																																																																			
底面ロッキングばね	K _R	4.41 × 10 ¹¹	4.87 × 10 ⁹																																																																																																			
	質点番号	ばね定数	減衰係数																																																																																																			
側面スウェイばね	K _{S1}	2.93 × 10 ⁶	1.77 × 10 ⁶																																																																																																			
	K _{S2}	1.77 × 10 ⁶	9.75 × 10 ⁵																																																																																																			
	K _{S3}	4.46 × 10 ⁶	9.36 × 10 ⁵																																																																																																			
	K _{S4}	3.44 × 10 ⁶	7.26 × 10 ⁵																																																																																																			
底面スウェイばね	K _S	1.91 × 10 ⁸	7.24 × 10 ⁶																																																																																																			
底面ロッキングばね	K _R	4.49 × 10 ¹¹	5.04 × 10 ⁹																																																																																																			
	質点番号	ばね定数	減衰係数																																																																																																			
側面スウェイばね	K _{S1}	3.23 × 10 ⁶	1.85 × 10 ⁶																																																																																																			
	K _{S2}	2.15 × 10 ⁶	1.11 × 10 ⁶																																																																																																			
	K _{S3}	4.54 × 10 ⁶	9.44 × 10 ⁵																																																																																																			
	K _{S4}	3.51 × 10 ⁶	7.32 × 10 ⁵																																																																																																			
底面スウェイばね	K _S	1.94 × 10 ⁸	7.32 × 10 ⁶																																																																																																			
底面ロッキングばね	K _R	4.50 × 10 ¹¹	4.90 × 10 ⁹																																																																																																			
	質点番号	ばね定数	減衰係数																																																																																																			
側面スウェイばね	K _{S1}	3.23 × 10 ⁶	1.85 × 10 ⁶																																																																																																			
	K _{S2}	2.15 × 10 ⁶	1.11 × 10 ⁶																																																																																																			
	K _{S3}	4.54 × 10 ⁶	9.45 × 10 ⁵																																																																																																			
	K _{S4}	3.51 × 10 ⁶	7.32 × 10 ⁵																																																																																																			
底面スウェイばね	K _S	1.94 × 10 ⁸	7.30 × 10 ⁶																																																																																																			
底面ロッキングばね	K _R	4.57 × 10 ¹¹	5.09 × 10 ⁹																																																																																																			

燃料加工建屋の基準地震動を1.2倍した地震力に対する地震応答計算書(36/121)
 (添付書類Ⅲ-2-1-1-1-1-1 「燃料加工建屋の地震応答計算書」との記載比較)

添付書類Ⅲ-6-2-1-1-1-1 「燃料加工建屋の基準地震動を1.2倍した地震力に対する地震応答計算書」	添付書類Ⅲ-2-1-1-1-1-1 「燃料加工建屋の地震応答計算書」	備考																																																																																																				
<p>第3.2.1-20表 地盤ばね定数と減衰係数 (1.2×S_s-C2, 水平方向) (a) NS方向</p> <table border="1" data-bbox="243 359 1279 709"> <thead> <tr> <th></th> <th>質点番号</th> <th>ばね定数</th> <th>減衰係数</th> </tr> </thead> <tbody> <tr> <td rowspan="4">側面スウェイばね</td> <td>K_{S1}</td> <td>2.83 × 10⁶</td> <td>1.74 × 10⁶</td> </tr> <tr> <td>K_{S2}</td> <td>2.22 × 10⁶</td> <td>1.13 × 10⁶</td> </tr> <tr> <td>K_{S3}</td> <td>4.60 × 10⁶</td> <td>9.51 × 10⁵</td> </tr> <tr> <td>K_{S4}</td> <td>3.56 × 10⁶</td> <td>7.38 × 10⁵</td> </tr> <tr> <td>底面スウェイばね</td> <td>K_S</td> <td>2.02 × 10⁸</td> <td>7.46 × 10⁶</td> </tr> <tr> <td>底面ロッキングばね</td> <td>K_R</td> <td>4.68 × 10¹¹</td> <td>4.98 × 10⁹</td> </tr> </tbody> </table> <p>注記 : スウェイばね:ばね定数(kN/m), 減衰係数(kN・s/m) ロッキングばね:ばね定数(kN・m/rad), 減衰係数(kN・m・s/rad)</p> <p>(b) EW方向</p> <table border="1" data-bbox="243 846 1279 1197"> <thead> <tr> <th></th> <th>質点番号</th> <th>ばね定数</th> <th>減衰係数</th> </tr> </thead> <tbody> <tr> <td rowspan="4">側面スウェイばね</td> <td>K_{S1}</td> <td>2.83 × 10⁶</td> <td>1.74 × 10⁶</td> </tr> <tr> <td>K_{S2}</td> <td>2.22 × 10⁶</td> <td>1.13 × 10⁶</td> </tr> <tr> <td>K_{S3}</td> <td>4.60 × 10⁶</td> <td>9.51 × 10⁵</td> </tr> <tr> <td>K_{S4}</td> <td>3.56 × 10⁶</td> <td>7.39 × 10⁵</td> </tr> <tr> <td>底面スウェイばね</td> <td>K_S</td> <td>2.02 × 10⁸</td> <td>7.44 × 10⁶</td> </tr> <tr> <td>底面ロッキングばね</td> <td>K_R</td> <td>4.76 × 10¹¹</td> <td>5.16 × 10⁹</td> </tr> </tbody> </table> <p>注記 : スウェイばね:ばね定数(kN/m), 減衰係数(kN・s/m) ロッキングばね:ばね定数(kN・m/rad), 減衰係数(kN・m・s/rad)</p>		質点番号	ばね定数	減衰係数	側面スウェイばね	K _{S1}	2.83 × 10 ⁶	1.74 × 10 ⁶	K _{S2}	2.22 × 10 ⁶	1.13 × 10 ⁶	K _{S3}	4.60 × 10 ⁶	9.51 × 10 ⁵	K _{S4}	3.56 × 10 ⁶	7.38 × 10 ⁵	底面スウェイばね	K _S	2.02 × 10 ⁸	7.46 × 10 ⁶	底面ロッキングばね	K _R	4.68 × 10 ¹¹	4.98 × 10 ⁹		質点番号	ばね定数	減衰係数	側面スウェイばね	K _{S1}	2.83 × 10 ⁶	1.74 × 10 ⁶	K _{S2}	2.22 × 10 ⁶	1.13 × 10 ⁶	K _{S3}	4.60 × 10 ⁶	9.51 × 10 ⁵	K _{S4}	3.56 × 10 ⁶	7.39 × 10 ⁵	底面スウェイばね	K _S	2.02 × 10 ⁸	7.44 × 10 ⁶	底面ロッキングばね	K _R	4.76 × 10 ¹¹	5.16 × 10 ⁹	<p>第3.2.1-31表 地盤ばね定数と減衰係数 (S_s-C2) (a) NS方向</p> <table border="1" data-bbox="1412 359 2448 709"> <thead> <tr> <th></th> <th>質点番号</th> <th>ばね定数</th> <th>減衰係数</th> </tr> </thead> <tbody> <tr> <td rowspan="4">側面スウェイばね</td> <td>K_{S1}</td> <td>3.16 × 10⁶</td> <td>1.83 × 10⁶</td> </tr> <tr> <td>K_{S2}</td> <td>2.42 × 10⁶</td> <td>1.19 × 10⁶</td> </tr> <tr> <td>K_{S3}</td> <td>4.63 × 10⁶</td> <td>9.54 × 10⁵</td> </tr> <tr> <td>K_{S4}</td> <td>3.59 × 10⁶</td> <td>7.41 × 10⁵</td> </tr> <tr> <td>底面スウェイばね</td> <td>K_S</td> <td>2.04 × 10⁸</td> <td>7.49 × 10⁶</td> </tr> <tr> <td>底面ロッキングばね</td> <td>K_R</td> <td>4.73 × 10¹¹</td> <td>4.99 × 10⁹</td> </tr> </tbody> </table> <p>注記 1: スウェイばね:ばね定数(kN/m), 減衰係数(kN・s/m) 2: ロッキングばね:ばね定数(kN・m/rad), 減衰係数(kN・m・s/rad)</p> <p>(b) EW方向</p> <table border="1" data-bbox="1412 846 2448 1197"> <thead> <tr> <th></th> <th>質点番号</th> <th>ばね定数</th> <th>減衰係数</th> </tr> </thead> <tbody> <tr> <td rowspan="4">側面スウェイばね</td> <td>K_{S1}</td> <td>3.16 × 10⁶</td> <td>1.84 × 10⁶</td> </tr> <tr> <td>K_{S2}</td> <td>2.42 × 10⁶</td> <td>1.19 × 10⁶</td> </tr> <tr> <td>K_{S3}</td> <td>4.63 × 10⁶</td> <td>9.54 × 10⁵</td> </tr> <tr> <td>K_{S4}</td> <td>3.59 × 10⁶</td> <td>7.41 × 10⁵</td> </tr> <tr> <td>底面スウェイばね</td> <td>K_S</td> <td>2.03 × 10⁸</td> <td>7.47 × 10⁶</td> </tr> <tr> <td>底面ロッキングばね</td> <td>K_R</td> <td>4.81 × 10¹¹</td> <td>5.18 × 10⁹</td> </tr> </tbody> </table> <p>注記 1: スウェイばね:ばね定数(kN/m), 減衰係数(kN・s/m) 2: ロッキングばね:ばね定数(kN・m/rad), 減衰係数(kN・m・s/rad)</p>		質点番号	ばね定数	減衰係数	側面スウェイばね	K _{S1}	3.16 × 10 ⁶	1.83 × 10 ⁶	K _{S2}	2.42 × 10 ⁶	1.19 × 10 ⁶	K _{S3}	4.63 × 10 ⁶	9.54 × 10 ⁵	K _{S4}	3.59 × 10 ⁶	7.41 × 10 ⁵	底面スウェイばね	K _S	2.04 × 10 ⁸	7.49 × 10 ⁶	底面ロッキングばね	K _R	4.73 × 10 ¹¹	4.99 × 10 ⁹		質点番号	ばね定数	減衰係数	側面スウェイばね	K _{S1}	3.16 × 10 ⁶	1.84 × 10 ⁶	K _{S2}	2.42 × 10 ⁶	1.19 × 10 ⁶	K _{S3}	4.63 × 10 ⁶	9.54 × 10 ⁵	K _{S4}	3.59 × 10 ⁶	7.41 × 10 ⁵	底面スウェイばね	K _S	2.03 × 10 ⁸	7.47 × 10 ⁶	底面ロッキングばね	K _R	4.81 × 10 ¹¹	5.18 × 10 ⁹	<p>備考</p> <p>前頁に同じ</p>
	質点番号	ばね定数	減衰係数																																																																																																			
側面スウェイばね	K _{S1}	2.83 × 10 ⁶	1.74 × 10 ⁶																																																																																																			
	K _{S2}	2.22 × 10 ⁶	1.13 × 10 ⁶																																																																																																			
	K _{S3}	4.60 × 10 ⁶	9.51 × 10 ⁵																																																																																																			
	K _{S4}	3.56 × 10 ⁶	7.38 × 10 ⁵																																																																																																			
底面スウェイばね	K _S	2.02 × 10 ⁸	7.46 × 10 ⁶																																																																																																			
底面ロッキングばね	K _R	4.68 × 10 ¹¹	4.98 × 10 ⁹																																																																																																			
	質点番号	ばね定数	減衰係数																																																																																																			
側面スウェイばね	K _{S1}	2.83 × 10 ⁶	1.74 × 10 ⁶																																																																																																			
	K _{S2}	2.22 × 10 ⁶	1.13 × 10 ⁶																																																																																																			
	K _{S3}	4.60 × 10 ⁶	9.51 × 10 ⁵																																																																																																			
	K _{S4}	3.56 × 10 ⁶	7.39 × 10 ⁵																																																																																																			
底面スウェイばね	K _S	2.02 × 10 ⁸	7.44 × 10 ⁶																																																																																																			
底面ロッキングばね	K _R	4.76 × 10 ¹¹	5.16 × 10 ⁹																																																																																																			
	質点番号	ばね定数	減衰係数																																																																																																			
側面スウェイばね	K _{S1}	3.16 × 10 ⁶	1.83 × 10 ⁶																																																																																																			
	K _{S2}	2.42 × 10 ⁶	1.19 × 10 ⁶																																																																																																			
	K _{S3}	4.63 × 10 ⁶	9.54 × 10 ⁵																																																																																																			
	K _{S4}	3.59 × 10 ⁶	7.41 × 10 ⁵																																																																																																			
底面スウェイばね	K _S	2.04 × 10 ⁸	7.49 × 10 ⁶																																																																																																			
底面ロッキングばね	K _R	4.73 × 10 ¹¹	4.99 × 10 ⁹																																																																																																			
	質点番号	ばね定数	減衰係数																																																																																																			
側面スウェイばね	K _{S1}	3.16 × 10 ⁶	1.84 × 10 ⁶																																																																																																			
	K _{S2}	2.42 × 10 ⁶	1.19 × 10 ⁶																																																																																																			
	K _{S3}	4.63 × 10 ⁶	9.54 × 10 ⁵																																																																																																			
	K _{S4}	3.59 × 10 ⁶	7.41 × 10 ⁵																																																																																																			
底面スウェイばね	K _S	2.03 × 10 ⁸	7.47 × 10 ⁶																																																																																																			
底面ロッキングばね	K _R	4.81 × 10 ¹¹	5.18 × 10 ⁹																																																																																																			

燃料加工建屋の基準地震動を1.2倍した地震力に対する地震応答計算書(37/121)
 (添付書類Ⅲ-2-1-1-1-1-1 「燃料加工建屋の地震応答計算書」との記載比較)

添付書類Ⅲ-6-2-1-1-1-1 「燃料加工建屋の基準地震動を1.2倍した地震力に対する地震応答計算書」	添付書類Ⅲ-2-1-1-1-1-1 「燃料加工建屋の地震応答計算書」	備考																																																																																																																												
<p>第3.2.1-21表 地盤ばね定数と減衰係数 (1.2×S_s-C3, 水平方向) (a) NS方向</p> <table border="1" data-bbox="243 359 1279 709"> <thead> <tr> <th></th> <th>質点番号</th> <th>ばね定数</th> <th>減衰係数</th> </tr> </thead> <tbody> <tr> <td rowspan="4">側面スウェイばね</td> <td>K_{S1}</td> <td>6</td> <td>3.16 × 10⁶</td> <td>1.84 × 10⁶</td> </tr> <tr> <td>K_{S2}</td> <td>7</td> <td>2.39 × 10⁶</td> <td>1.18 × 10⁶</td> </tr> <tr> <td>K_{S3}</td> <td>8</td> <td>4.63 × 10⁶</td> <td>9.54 × 10⁵</td> </tr> <tr> <td>K_{S4}</td> <td>9</td> <td>3.59 × 10⁶</td> <td>7.41 × 10⁵</td> </tr> <tr> <td>底面スウェイばね</td> <td>K_S</td> <td>9</td> <td>2.01 × 10⁸</td> <td>7.45 × 10⁶</td> </tr> <tr> <td>底面ロッキングばね</td> <td>K_R</td> <td>9</td> <td>4.66 × 10¹¹</td> <td>4.96 × 10⁹</td> </tr> </tbody> </table> <p>注記 : スウェイばね:ばね定数(kN/m), 減衰係数(kN・s/m) ロッキングばね:ばね定数(kN・m/rad), 減衰係数(kN・m・s/rad)</p> <p>(b) EW方向</p> <table border="1" data-bbox="243 846 1279 1197"> <thead> <tr> <th></th> <th>質点番号</th> <th>ばね定数</th> <th>減衰係数</th> </tr> </thead> <tbody> <tr> <td rowspan="4">側面スウェイばね</td> <td>K_{S1}</td> <td>6</td> <td>3.16 × 10⁶</td> <td>1.84 × 10⁶</td> </tr> <tr> <td>K_{S2}</td> <td>7</td> <td>2.39 × 10⁶</td> <td>1.18 × 10⁶</td> </tr> <tr> <td>K_{S3}</td> <td>8</td> <td>4.63 × 10⁶</td> <td>9.54 × 10⁵</td> </tr> <tr> <td>K_{S4}</td> <td>9</td> <td>3.59 × 10⁶</td> <td>7.41 × 10⁵</td> </tr> <tr> <td>底面スウェイばね</td> <td>K_S</td> <td>9</td> <td>2.01 × 10⁸</td> <td>7.43 × 10⁶</td> </tr> <tr> <td>底面ロッキングばね</td> <td>K_R</td> <td>9</td> <td>4.73 × 10¹¹</td> <td>5.16 × 10⁹</td> </tr> </tbody> </table> <p>注記 : スウェイばね:ばね定数(kN/m), 減衰係数(kN・s/m) ロッキングばね:ばね定数(kN・m/rad), 減衰係数(kN・m・s/rad)</p>		質点番号	ばね定数	減衰係数	側面スウェイばね	K _{S1}	6	3.16 × 10 ⁶	1.84 × 10 ⁶	K _{S2}	7	2.39 × 10 ⁶	1.18 × 10 ⁶	K _{S3}	8	4.63 × 10 ⁶	9.54 × 10 ⁵	K _{S4}	9	3.59 × 10 ⁶	7.41 × 10 ⁵	底面スウェイばね	K _S	9	2.01 × 10 ⁸	7.45 × 10 ⁶	底面ロッキングばね	K _R	9	4.66 × 10 ¹¹	4.96 × 10 ⁹		質点番号	ばね定数	減衰係数	側面スウェイばね	K _{S1}	6	3.16 × 10 ⁶	1.84 × 10 ⁶	K _{S2}	7	2.39 × 10 ⁶	1.18 × 10 ⁶	K _{S3}	8	4.63 × 10 ⁶	9.54 × 10 ⁵	K _{S4}	9	3.59 × 10 ⁶	7.41 × 10 ⁵	底面スウェイばね	K _S	9	2.01 × 10 ⁸	7.43 × 10 ⁶	底面ロッキングばね	K _R	9	4.73 × 10 ¹¹	5.16 × 10 ⁹	<p>第3.2.1-32表 地盤ばね定数と減衰係数 (S_s-C3) (a) NS方向</p> <table border="1" data-bbox="1412 359 2448 709"> <thead> <tr> <th></th> <th>質点番号</th> <th>ばね定数</th> <th>減衰係数</th> </tr> </thead> <tbody> <tr> <td rowspan="4">側面スウェイばね</td> <td>K_{S1}</td> <td>6</td> <td>3.15 × 10⁶</td> <td>1.83 × 10⁶</td> </tr> <tr> <td>K_{S2}</td> <td>7</td> <td>2.59 × 10⁶</td> <td>1.24 × 10⁶</td> </tr> <tr> <td>K_{S3}</td> <td>8</td> <td>4.69 × 10⁶</td> <td>9.60 × 10⁵</td> </tr> <tr> <td>K_{S4}</td> <td>9</td> <td>3.63 × 10⁶</td> <td>7.45 × 10⁵</td> </tr> <tr> <td>底面スウェイばね</td> <td>K_S</td> <td>9</td> <td>2.04 × 10⁸</td> <td>7.49 × 10⁶</td> </tr> <tr> <td>底面ロッキングばね</td> <td>K_R</td> <td>9</td> <td>4.72 × 10¹¹</td> <td>4.99 × 10⁹</td> </tr> </tbody> </table> <p>注記 1: スウェイばね:ばね定数(kN/m), 減衰係数(kN・s/m) 2: ロッキングばね:ばね定数(kN・m/rad), 減衰係数(kN・m・s/rad)</p> <p>(b) EW方向</p> <table border="1" data-bbox="1412 846 2448 1197"> <thead> <tr> <th></th> <th>質点番号</th> <th>ばね定数</th> <th>減衰係数</th> </tr> </thead> <tbody> <tr> <td rowspan="4">側面スウェイばね</td> <td>K_{S1}</td> <td>6</td> <td>3.15 × 10⁶</td> <td>1.83 × 10⁶</td> </tr> <tr> <td>K_{S2}</td> <td>7</td> <td>2.59 × 10⁶</td> <td>1.24 × 10⁶</td> </tr> <tr> <td>K_{S3}</td> <td>8</td> <td>4.69 × 10⁶</td> <td>9.60 × 10⁵</td> </tr> <tr> <td>K_{S4}</td> <td>9</td> <td>3.63 × 10⁶</td> <td>7.46 × 10⁵</td> </tr> <tr> <td>底面スウェイばね</td> <td>K_S</td> <td>9</td> <td>2.03 × 10⁸</td> <td>7.47 × 10⁶</td> </tr> <tr> <td>底面ロッキングばね</td> <td>K_R</td> <td>9</td> <td>4.80 × 10¹¹</td> <td>5.17 × 10⁹</td> </tr> </tbody> </table> <p>注記 1: スウェイばね:ばね定数(kN/m), 減衰係数(kN・s/m) 2: ロッキングばね:ばね定数(kN・m/rad), 減衰係数(kN・m・s/rad)</p>		質点番号	ばね定数	減衰係数	側面スウェイばね	K _{S1}	6	3.15 × 10 ⁶	1.83 × 10 ⁶	K _{S2}	7	2.59 × 10 ⁶	1.24 × 10 ⁶	K _{S3}	8	4.69 × 10 ⁶	9.60 × 10 ⁵	K _{S4}	9	3.63 × 10 ⁶	7.45 × 10 ⁵	底面スウェイばね	K _S	9	2.04 × 10 ⁸	7.49 × 10 ⁶	底面ロッキングばね	K _R	9	4.72 × 10 ¹¹	4.99 × 10 ⁹		質点番号	ばね定数	減衰係数	側面スウェイばね	K _{S1}	6	3.15 × 10 ⁶	1.83 × 10 ⁶	K _{S2}	7	2.59 × 10 ⁶	1.24 × 10 ⁶	K _{S3}	8	4.69 × 10 ⁶	9.60 × 10 ⁵	K _{S4}	9	3.63 × 10 ⁶	7.46 × 10 ⁵	底面スウェイばね	K _S	9	2.03 × 10 ⁸	7.47 × 10 ⁶	底面ロッキングばね	K _R	9	4.80 × 10 ¹¹	5.17 × 10 ⁹	<p>備考</p> <p>前頁に同じ</p>
	質点番号	ばね定数	減衰係数																																																																																																																											
側面スウェイばね	K _{S1}	6	3.16 × 10 ⁶	1.84 × 10 ⁶																																																																																																																										
	K _{S2}	7	2.39 × 10 ⁶	1.18 × 10 ⁶																																																																																																																										
	K _{S3}	8	4.63 × 10 ⁶	9.54 × 10 ⁵																																																																																																																										
	K _{S4}	9	3.59 × 10 ⁶	7.41 × 10 ⁵																																																																																																																										
底面スウェイばね	K _S	9	2.01 × 10 ⁸	7.45 × 10 ⁶																																																																																																																										
底面ロッキングばね	K _R	9	4.66 × 10 ¹¹	4.96 × 10 ⁹																																																																																																																										
	質点番号	ばね定数	減衰係数																																																																																																																											
側面スウェイばね	K _{S1}	6	3.16 × 10 ⁶	1.84 × 10 ⁶																																																																																																																										
	K _{S2}	7	2.39 × 10 ⁶	1.18 × 10 ⁶																																																																																																																										
	K _{S3}	8	4.63 × 10 ⁶	9.54 × 10 ⁵																																																																																																																										
	K _{S4}	9	3.59 × 10 ⁶	7.41 × 10 ⁵																																																																																																																										
底面スウェイばね	K _S	9	2.01 × 10 ⁸	7.43 × 10 ⁶																																																																																																																										
底面ロッキングばね	K _R	9	4.73 × 10 ¹¹	5.16 × 10 ⁹																																																																																																																										
	質点番号	ばね定数	減衰係数																																																																																																																											
側面スウェイばね	K _{S1}	6	3.15 × 10 ⁶	1.83 × 10 ⁶																																																																																																																										
	K _{S2}	7	2.59 × 10 ⁶	1.24 × 10 ⁶																																																																																																																										
	K _{S3}	8	4.69 × 10 ⁶	9.60 × 10 ⁵																																																																																																																										
	K _{S4}	9	3.63 × 10 ⁶	7.45 × 10 ⁵																																																																																																																										
底面スウェイばね	K _S	9	2.04 × 10 ⁸	7.49 × 10 ⁶																																																																																																																										
底面ロッキングばね	K _R	9	4.72 × 10 ¹¹	4.99 × 10 ⁹																																																																																																																										
	質点番号	ばね定数	減衰係数																																																																																																																											
側面スウェイばね	K _{S1}	6	3.15 × 10 ⁶	1.83 × 10 ⁶																																																																																																																										
	K _{S2}	7	2.59 × 10 ⁶	1.24 × 10 ⁶																																																																																																																										
	K _{S3}	8	4.69 × 10 ⁶	9.60 × 10 ⁵																																																																																																																										
	K _{S4}	9	3.63 × 10 ⁶	7.46 × 10 ⁵																																																																																																																										
底面スウェイばね	K _S	9	2.03 × 10 ⁸	7.47 × 10 ⁶																																																																																																																										
底面ロッキングばね	K _R	9	4.80 × 10 ¹¹	5.17 × 10 ⁹																																																																																																																										

燃料加工建屋の基準地震動を1.2倍した地震力に対する地震応答計算書(38/121)
 (添付書類Ⅲ-2-1-1-1-1-1 「燃料加工建屋の地震応答計算書」との記載比較)

添付書類Ⅲ-6-2-1-1-1-1 「燃料加工建屋の基準地震動を1.2倍した地震力に対する地震応答計算書」	添付書類Ⅲ-2-1-1-1-1-1 「燃料加工建屋の地震応答計算書」	備考																																																																																																																												
<p>第3.2.1-22表 地盤ばね定数と減衰係数 (1.2×S_s-C4, 水平方向) (a) NS方向</p> <table border="1" data-bbox="243 359 1279 709"> <thead> <tr> <th></th> <th>質点番号</th> <th>ばね定数</th> <th>減衰係数</th> </tr> </thead> <tbody> <tr> <td rowspan="4">側面スウェイばね</td> <td>K_{S1}</td> <td>6</td> <td>3.07 × 10⁶</td> <td>1.81 × 10⁶</td> </tr> <tr> <td>K_{S2}</td> <td>7</td> <td>2.35 × 10⁶</td> <td>1.17 × 10⁶</td> </tr> <tr> <td>K_{S3}</td> <td>8</td> <td>4.63 × 10⁶</td> <td>9.54 × 10⁵</td> </tr> <tr> <td>K_{S4}</td> <td>9</td> <td>3.59 × 10⁶</td> <td>7.41 × 10⁵</td> </tr> <tr> <td>底面スウェイばね</td> <td>K_S</td> <td>9</td> <td>2.00 × 10⁸</td> <td>7.42 × 10⁶</td> </tr> <tr> <td>底面ロッキングばね</td> <td>K_R</td> <td>9</td> <td>4.62 × 10¹¹</td> <td>4.96 × 10⁹</td> </tr> </tbody> </table> <p>注記 : スウェイばね: ばね定数(kN/m), 減衰係数(kN・s/m) ロッキングばね: ばね定数(kN・m/rad), 減衰係数(kN・m・s/rad)</p> <p>(b) EW方向</p> <table border="1" data-bbox="243 846 1279 1197"> <thead> <tr> <th></th> <th>質点番号</th> <th>ばね定数</th> <th>減衰係数</th> </tr> </thead> <tbody> <tr> <td rowspan="4">側面スウェイばね</td> <td>K_{S1}</td> <td>6</td> <td>3.07 × 10⁶</td> <td>1.81 × 10⁶</td> </tr> <tr> <td>K_{S2}</td> <td>7</td> <td>2.35 × 10⁶</td> <td>1.17 × 10⁶</td> </tr> <tr> <td>K_{S3}</td> <td>8</td> <td>4.63 × 10⁶</td> <td>9.54 × 10⁵</td> </tr> <tr> <td>K_{S4}</td> <td>9</td> <td>3.59 × 10⁶</td> <td>7.41 × 10⁵</td> </tr> <tr> <td>底面スウェイばね</td> <td>K_S</td> <td>9</td> <td>2.00 × 10⁸</td> <td>7.40 × 10⁶</td> </tr> <tr> <td>底面ロッキングばね</td> <td>K_R</td> <td>9</td> <td>4.70 × 10¹¹</td> <td>5.14 × 10⁹</td> </tr> </tbody> </table> <p>注記 : スウェイばね: ばね定数(kN/m), 減衰係数(kN・s/m) ロッキングばね: ばね定数(kN・m/rad), 減衰係数(kN・m・s/rad)</p>		質点番号	ばね定数	減衰係数	側面スウェイばね	K _{S1}	6	3.07 × 10 ⁶	1.81 × 10 ⁶	K _{S2}	7	2.35 × 10 ⁶	1.17 × 10 ⁶	K _{S3}	8	4.63 × 10 ⁶	9.54 × 10 ⁵	K _{S4}	9	3.59 × 10 ⁶	7.41 × 10 ⁵	底面スウェイばね	K _S	9	2.00 × 10 ⁸	7.42 × 10 ⁶	底面ロッキングばね	K _R	9	4.62 × 10 ¹¹	4.96 × 10 ⁹		質点番号	ばね定数	減衰係数	側面スウェイばね	K _{S1}	6	3.07 × 10 ⁶	1.81 × 10 ⁶	K _{S2}	7	2.35 × 10 ⁶	1.17 × 10 ⁶	K _{S3}	8	4.63 × 10 ⁶	9.54 × 10 ⁵	K _{S4}	9	3.59 × 10 ⁶	7.41 × 10 ⁵	底面スウェイばね	K _S	9	2.00 × 10 ⁸	7.40 × 10 ⁶	底面ロッキングばね	K _R	9	4.70 × 10 ¹¹	5.14 × 10 ⁹	<p>第3.2.1-33表 地盤ばね定数と減衰係数 (S_s-C4) (a) NS方向</p> <table border="1" data-bbox="1412 359 2448 709"> <thead> <tr> <th></th> <th>質点番号</th> <th>ばね定数</th> <th>減衰係数</th> </tr> </thead> <tbody> <tr> <td rowspan="4">側面スウェイばね</td> <td>K_{S1}</td> <td>6</td> <td>3.20 × 10⁶</td> <td>1.84 × 10⁶</td> </tr> <tr> <td>K_{S2}</td> <td>7</td> <td>2.52 × 10⁶</td> <td>1.22 × 10⁶</td> </tr> <tr> <td>K_{S3}</td> <td>8</td> <td>4.69 × 10⁶</td> <td>9.59 × 10⁵</td> </tr> <tr> <td>K_{S4}</td> <td>9</td> <td>3.63 × 10⁶</td> <td>7.45 × 10⁵</td> </tr> <tr> <td>底面スウェイばね</td> <td>K_S</td> <td>9</td> <td>2.03 × 10⁸</td> <td>7.48 × 10⁶</td> </tr> <tr> <td>底面ロッキングばね</td> <td>K_R</td> <td>9</td> <td>4.69 × 10¹¹</td> <td>4.98 × 10⁹</td> </tr> </tbody> </table> <p>注記 1: スウェイばね: ばね定数(kN/m), 減衰係数(kN・s/m) 2: ロッキングばね: ばね定数(kN・m/rad), 減衰係数(kN・m・s/rad)</p> <p>(b) EW方向</p> <table border="1" data-bbox="1412 846 2448 1197"> <thead> <tr> <th></th> <th>質点番号</th> <th>ばね定数</th> <th>減衰係数</th> </tr> </thead> <tbody> <tr> <td rowspan="4">側面スウェイばね</td> <td>K_{S1}</td> <td>6</td> <td>3.20 × 10⁶</td> <td>1.84 × 10⁶</td> </tr> <tr> <td>K_{S2}</td> <td>7</td> <td>2.52 × 10⁶</td> <td>1.22 × 10⁶</td> </tr> <tr> <td>K_{S3}</td> <td>8</td> <td>4.69 × 10⁶</td> <td>9.60 × 10⁵</td> </tr> <tr> <td>K_{S4}</td> <td>9</td> <td>3.63 × 10⁶</td> <td>7.46 × 10⁵</td> </tr> <tr> <td>底面スウェイばね</td> <td>K_S</td> <td>9</td> <td>2.03 × 10⁸</td> <td>7.46 × 10⁶</td> </tr> <tr> <td>底面ロッキングばね</td> <td>K_R</td> <td>9</td> <td>4.77 × 10¹¹</td> <td>5.17 × 10⁹</td> </tr> </tbody> </table> <p>注記 1: スウェイばね: ばね定数(kN/m), 減衰係数(kN・s/m) 2: ロッキングばね: ばね定数(kN・m/rad), 減衰係数(kN・m・s/rad)</p>		質点番号	ばね定数	減衰係数	側面スウェイばね	K _{S1}	6	3.20 × 10 ⁶	1.84 × 10 ⁶	K _{S2}	7	2.52 × 10 ⁶	1.22 × 10 ⁶	K _{S3}	8	4.69 × 10 ⁶	9.59 × 10 ⁵	K _{S4}	9	3.63 × 10 ⁶	7.45 × 10 ⁵	底面スウェイばね	K _S	9	2.03 × 10 ⁸	7.48 × 10 ⁶	底面ロッキングばね	K _R	9	4.69 × 10 ¹¹	4.98 × 10 ⁹		質点番号	ばね定数	減衰係数	側面スウェイばね	K _{S1}	6	3.20 × 10 ⁶	1.84 × 10 ⁶	K _{S2}	7	2.52 × 10 ⁶	1.22 × 10 ⁶	K _{S3}	8	4.69 × 10 ⁶	9.60 × 10 ⁵	K _{S4}	9	3.63 × 10 ⁶	7.46 × 10 ⁵	底面スウェイばね	K _S	9	2.03 × 10 ⁸	7.46 × 10 ⁶	底面ロッキングばね	K _R	9	4.77 × 10 ¹¹	5.17 × 10 ⁹	<p>備考</p> <p>前頁に同じ</p>
	質点番号	ばね定数	減衰係数																																																																																																																											
側面スウェイばね	K _{S1}	6	3.07 × 10 ⁶	1.81 × 10 ⁶																																																																																																																										
	K _{S2}	7	2.35 × 10 ⁶	1.17 × 10 ⁶																																																																																																																										
	K _{S3}	8	4.63 × 10 ⁶	9.54 × 10 ⁵																																																																																																																										
	K _{S4}	9	3.59 × 10 ⁶	7.41 × 10 ⁵																																																																																																																										
底面スウェイばね	K _S	9	2.00 × 10 ⁸	7.42 × 10 ⁶																																																																																																																										
底面ロッキングばね	K _R	9	4.62 × 10 ¹¹	4.96 × 10 ⁹																																																																																																																										
	質点番号	ばね定数	減衰係数																																																																																																																											
側面スウェイばね	K _{S1}	6	3.07 × 10 ⁶	1.81 × 10 ⁶																																																																																																																										
	K _{S2}	7	2.35 × 10 ⁶	1.17 × 10 ⁶																																																																																																																										
	K _{S3}	8	4.63 × 10 ⁶	9.54 × 10 ⁵																																																																																																																										
	K _{S4}	9	3.59 × 10 ⁶	7.41 × 10 ⁵																																																																																																																										
底面スウェイばね	K _S	9	2.00 × 10 ⁸	7.40 × 10 ⁶																																																																																																																										
底面ロッキングばね	K _R	9	4.70 × 10 ¹¹	5.14 × 10 ⁹																																																																																																																										
	質点番号	ばね定数	減衰係数																																																																																																																											
側面スウェイばね	K _{S1}	6	3.20 × 10 ⁶	1.84 × 10 ⁶																																																																																																																										
	K _{S2}	7	2.52 × 10 ⁶	1.22 × 10 ⁶																																																																																																																										
	K _{S3}	8	4.69 × 10 ⁶	9.59 × 10 ⁵																																																																																																																										
	K _{S4}	9	3.63 × 10 ⁶	7.45 × 10 ⁵																																																																																																																										
底面スウェイばね	K _S	9	2.03 × 10 ⁸	7.48 × 10 ⁶																																																																																																																										
底面ロッキングばね	K _R	9	4.69 × 10 ¹¹	4.98 × 10 ⁹																																																																																																																										
	質点番号	ばね定数	減衰係数																																																																																																																											
側面スウェイばね	K _{S1}	6	3.20 × 10 ⁶	1.84 × 10 ⁶																																																																																																																										
	K _{S2}	7	2.52 × 10 ⁶	1.22 × 10 ⁶																																																																																																																										
	K _{S3}	8	4.69 × 10 ⁶	9.60 × 10 ⁵																																																																																																																										
	K _{S4}	9	3.63 × 10 ⁶	7.46 × 10 ⁵																																																																																																																										
底面スウェイばね	K _S	9	2.03 × 10 ⁸	7.46 × 10 ⁶																																																																																																																										
底面ロッキングばね	K _R	9	4.77 × 10 ¹¹	5.17 × 10 ⁹																																																																																																																										

燃料加工建屋の基準地震動を1.2倍した地震力に対する地震応答計算書(39/121)
 (添付書類Ⅲ-2-1-1-1-1-1 「燃料加工建屋の地震応答計算書」との記載比較)

添付書類Ⅲ-6-2-1-1-1-1 「燃料加工建屋の基準地震動を1.2倍した地震力に対する地震応答計算書」	添付書類Ⅲ-2-1-1-1-1-1 「燃料加工建屋の地震応答計算書」	備考																																																		
	<p style="text-align: center;">第3.2.1-34表 地盤ばね定数と減衰係数 (S d - A) (a)NS 方向</p> <table border="1" style="margin-left: auto; margin-right: auto;"> <thead> <tr> <th></th> <th>質点番号</th> <th>ばね定数</th> <th>減衰係数</th> </tr> </thead> <tbody> <tr> <td rowspan="4">側面スウェイばね</td> <td>K_{S1}</td> <td>6</td> <td>3.37 × 10⁶</td> </tr> <tr> <td>K_{S2}</td> <td>7</td> <td>2.84 × 10⁶</td> </tr> <tr> <td>K_{S3}</td> <td>8</td> <td>4.76 × 10⁶</td> </tr> <tr> <td>K_{S4}</td> <td>9</td> <td>3.70 × 10⁶</td> </tr> <tr> <td>底面スウェイばね</td> <td>K_S</td> <td>9</td> <td>2.10 × 10⁸</td> </tr> <tr> <td>底面ロッキングばね</td> <td>K_R</td> <td>9</td> <td>4.87 × 10¹¹</td> </tr> </tbody> </table> <p>注記 1: スウェイばね: ばね定数(kN/m), 減衰係数(kN・s/m) 2: ロッキングばね: ばね定数(kN・m/rad), 減衰係数(kN・m・s/rad)</p> <p style="text-align: center;">(b)EW 方向</p> <table border="1" style="margin-left: auto; margin-right: auto;"> <thead> <tr> <th></th> <th>質点番号</th> <th>ばね定数</th> <th>減衰係数</th> </tr> </thead> <tbody> <tr> <td rowspan="4">側面スウェイばね</td> <td>K_{S1}</td> <td>6</td> <td>3.37 × 10⁶</td> </tr> <tr> <td>K_{S2}</td> <td>7</td> <td>2.84 × 10⁶</td> </tr> <tr> <td>K_{S3}</td> <td>8</td> <td>4.76 × 10⁶</td> </tr> <tr> <td>K_{S4}</td> <td>9</td> <td>3.70 × 10⁶</td> </tr> <tr> <td>底面スウェイばね</td> <td>K_S</td> <td>9</td> <td>2.10 × 10⁸</td> </tr> <tr> <td>底面ロッキングばね</td> <td>K_R</td> <td>9</td> <td>4.95 × 10¹¹</td> </tr> </tbody> </table> <p>注記 1: スウェイばね: ばね定数(kN/m), 減衰係数(kN・s/m) 2: ロッキングばね: ばね定数(kN・m/rad), 減衰係数(kN・m・s/rad)</p> <p style="text-align: center;">第3.2.1-35表 地盤ばね定数と減衰係数 (S d - B 1) 第3.2.1-36表 地盤ばね定数と減衰係数 (S d - B 2) 第3.2.1-37表 地盤ばね定数と減衰係数 (S d - B 3) 第3.2.1-38表 地盤ばね定数と減衰係数 (S d - B 4) 第3.2.1-39表 地盤ばね定数と減衰係数 (S d - B 5) 第3.2.1-40表 地盤ばね定数と減衰係数 (S d - C 1) 第3.2.1-41表 地盤ばね定数と減衰係数 (S d - C 2) 第3.2.1-42表 地盤ばね定数と減衰係数 (S d - C 3) 第3.2.1-43表 地盤ばね定数と減衰係数 (S d - C 4)</p>		質点番号	ばね定数	減衰係数	側面スウェイばね	K _{S1}	6	3.37 × 10 ⁶	K _{S2}	7	2.84 × 10 ⁶	K _{S3}	8	4.76 × 10 ⁶	K _{S4}	9	3.70 × 10 ⁶	底面スウェイばね	K _S	9	2.10 × 10 ⁸	底面ロッキングばね	K _R	9	4.87 × 10 ¹¹		質点番号	ばね定数	減衰係数	側面スウェイばね	K _{S1}	6	3.37 × 10 ⁶	K _{S2}	7	2.84 × 10 ⁶	K _{S3}	8	4.76 × 10 ⁶	K _{S4}	9	3.70 × 10 ⁶	底面スウェイばね	K _S	9	2.10 × 10 ⁸	底面ロッキングばね	K _R	9	4.95 × 10 ¹¹	<p>弾性設計用地震動 Sd に係る記載であることから 1.2×Ss 計算書に記載無し</p> <p>1.0×Ss 計算書において、第3.2.1-34表と同様に他地震による地盤定数が記載されるものであるため、本比較表上は省略</p>
	質点番号	ばね定数	減衰係数																																																	
側面スウェイばね	K _{S1}	6	3.37 × 10 ⁶																																																	
	K _{S2}	7	2.84 × 10 ⁶																																																	
	K _{S3}	8	4.76 × 10 ⁶																																																	
	K _{S4}	9	3.70 × 10 ⁶																																																	
底面スウェイばね	K _S	9	2.10 × 10 ⁸																																																	
底面ロッキングばね	K _R	9	4.87 × 10 ¹¹																																																	
	質点番号	ばね定数	減衰係数																																																	
側面スウェイばね	K _{S1}	6	3.37 × 10 ⁶																																																	
	K _{S2}	7	2.84 × 10 ⁶																																																	
	K _{S3}	8	4.76 × 10 ⁶																																																	
	K _{S4}	9	3.70 × 10 ⁶																																																	
底面スウェイばね	K _S	9	2.10 × 10 ⁸																																																	
底面ロッキングばね	K _R	9	4.95 × 10 ¹¹																																																	

燃料加工建屋の基準地震動を1.2倍した地震力に対する地震応答計算書(40/121)
 (添付書類Ⅲ-2-1-1-1-1-1 「燃料加工建屋の地震応答計算書」との記載比較)

添付書類Ⅲ-6-2-1-1-1-1 「燃料加工建屋の基準地震動を1.2倍した地震力に対する地震応答計算書」	添付書類Ⅲ-2-1-1-1-1-1 「燃料加工建屋の地震応答計算書」	備考
<p>3.2.2 鉛直方向モデル</p> <p>鉛直方向の地震応答解析モデルは、「Ⅲ-2-1-1-1-1-1 燃料加工建屋の地震応答計算書」に示す質点系モデル及び地盤物性を用いる。鉛直方向の地震応答解析モデルを第3.2.2-1図、解析モデルの諸元を第3.2.2-1表に示す。</p> <p>また、$1.2 \times S_s$に対する地盤定数を第3.2.1-3表～第3.2.1-11表に、地盤ばね定数及び減衰係数を第3.2.2-2表～第3.2.2-10表に示す。</p>	<p>3.2.2 鉛直方向モデル</p> <p>鉛直方向の地震応答解析モデルは、建屋と地盤の相互作用を考慮した建屋-地盤連成モデルとし、耐震壁等の軸剛性を評価した質点系モデルを用いる。地震応答解析は弾性時刻歴応答解析により行う。鉛直方向の地震応答解析モデルを第3.2.2-1図、解析モデルの諸元を第3.2.2-1表に示す。</p> <p>建屋の各部材の剛性は、軸断面積に基づいて評価する。</p> <p>地盤は、地盤調査に基づき水平成層地盤とし、基礎底面地盤ばねについては、「JEAG 4601-1991 追補版」により、成層補正を行ったのち、振動アドミッタンス理論に基づき求めた鉛直地盤ばねを近似法により定数化して用いる。基礎底面地盤ばねの評価には、解析コード「ST-CROSS Ver.1.0」を用いる。なお、地盤定数については、ひずみ依存特性を考慮して求めた等価物性値を用いる。</p> <p>「Ⅲ-1-1-2 地盤の支持性能に係る基本方針」に基づく地盤の初期物性値を第3.2.1-3表に、ひずみ依存特性を第3.2.1-3図に示す。地盤の等価線形解析で得られる等価物性値に基づき設定した地盤定数を第3.2.1-4表～第3.2.1-23表に示す。また、地盤ばねの定数化の概要を第3.2.2-2図に、地盤ばね定数及び減衰係数を第3.2.2-2表～第3.2.2-19表に示す。</p> <p>なお、解析コードの検証及び妥当性確認等の概要については、「Ⅲ-3 計算機プログラム(解析コード)の概要」に示す。</p>	<p>地震応答解析モデル及び地盤ばねの設定は両計算書で共通であるため$1.2 \times S_s$計算書では$1.0 \times S_s$計算書を引用。</p> <p>入力地震動の算定に用いる地盤物性は両計算書で共通であるため$1.2 \times S_s$計算書では$1.0 \times S_s$計算書を引用。</p>

燃料加工建屋の基準地震動を1.2倍した地震力に対する地震応答計算書(41/121)
 (添付書類Ⅲ-2-1-1-1-1-1 「燃料加工建屋の地震応答計算書」との記載比較)

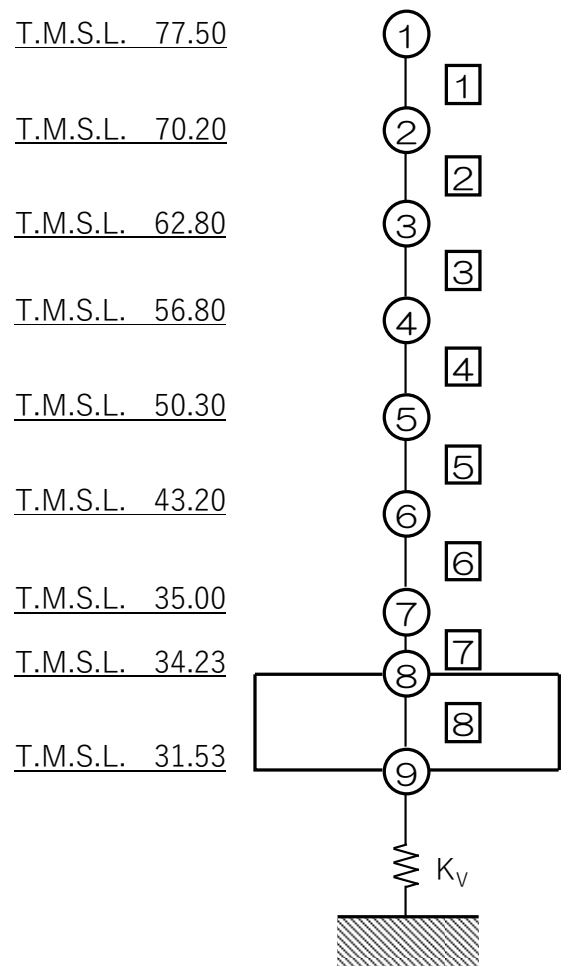
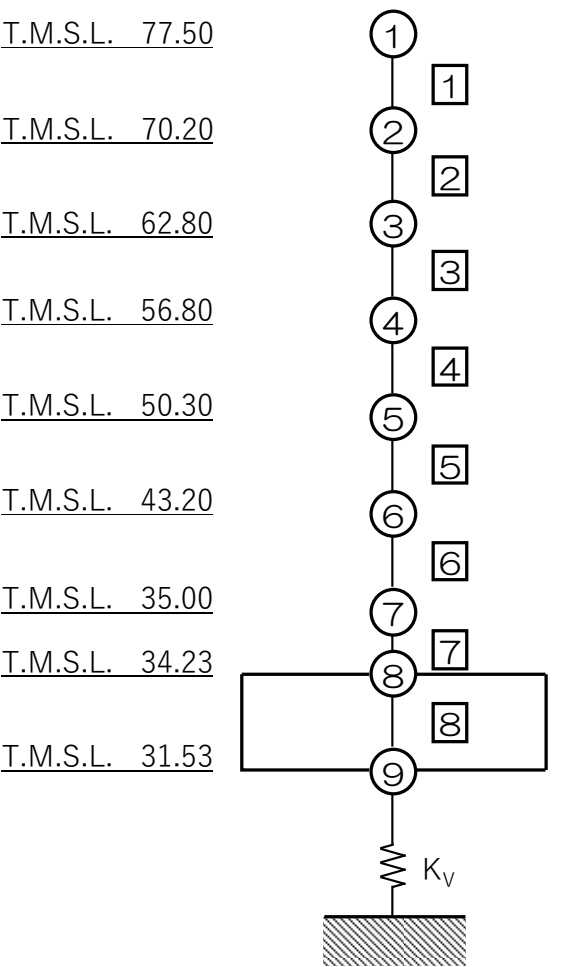
添付書類Ⅲ-6-2-1-1-1-1 「燃料加工建屋の基準地震動を1.2倍した地震力に対する地震応答計算書」	添付書類Ⅲ-2-1-1-1-1-1 「燃料加工建屋の地震応答計算書」	備考
<p>(単位：m)</p> <p>T.M.S.L. 77.50</p> <p>T.M.S.L. 70.20</p> <p>T.M.S.L. 62.80</p> <p>T.M.S.L. 56.80</p> <p>T.M.S.L. 50.30</p> <p>T.M.S.L. 43.20</p> <p>T.M.S.L. 35.00</p> <p>T.M.S.L. 34.23</p> <p>T.M.S.L. 31.53</p>  <p>注記 1：○数字は質点番号を示す。 2：□数字は要素番号を示す。 3：K_vは底面鉛直ばねを示す。</p> <p>第3.2.2-1図 地震応答解析モデル（鉛直方向）</p>	<p>(単位：m)</p> <p>T.M.S.L. 77.50</p> <p>T.M.S.L. 70.20</p> <p>T.M.S.L. 62.80</p> <p>T.M.S.L. 56.80</p> <p>T.M.S.L. 50.30</p> <p>T.M.S.L. 43.20</p> <p>T.M.S.L. 35.00</p> <p>T.M.S.L. 34.23</p> <p>T.M.S.L. 31.53</p>  <p>注記 1：○数字は質点番号を示す。 2：□数字は要素番号を示す。 3：K_vは底面鉛直ばねを示す。</p> <p>第3.2.2-1図 地震応答解析モデル（鉛直方向）</p>	<p>地震応答解析モデルは両計算書で共通であるが、解析における基本的な情報であり、解析結果において参照する質点番号及び要素番号の定義が記載される図のため1.2×S_s計算書と1.0×S_s計算書で同じ図を記載。</p>

燃料加工建屋の基準地震動を1.2倍した地震力に対する地震応答計算書(42/121)
 (添付書類Ⅲ-2-1-1-1-1-1 「燃料加工建屋の地震応答計算書」との記載比較)

添付書類Ⅲ-6-2-1-1-1-1 「燃料加工建屋の基準地震動を1.2倍した地震力に対する地震応答計算書」						添付書類Ⅲ-2-1-1-1-1-1 「燃料加工建屋の地震応答計算書」						備考
第3.2.2-1表 地震応答解析モデル諸元 (鉛直方向)						第3.2.2-1表 地震応答解析モデル諸元 (鉛直方向)						前頁に同じ
質点番号	質点位置 T. M. S. L. (m)	重量 W (kN)	要素番号	要素位置 T. M. S. L. (m)	軸断面積 A (m ²)	質点番号	質点位置 T. M. S. L. (m)	重量 W (kN)	要素番号	要素位置 T. M. S. L. (m)	軸断面積 A (m ²)	
①	77.50	174000	①	77.50~70.20	420.5	①	77.50	174000	①	77.50~70.20	420.5	
②	70.20	329000	②	70.20~62.80	760.0	②	70.20	329000	②	70.20~62.80	760.0	
③	62.80	385000	③	62.80~56.80	957.1	③	62.80	385000	③	62.80~56.80	957.1	
④	56.80	429000	④	56.80~50.30	1208.1	④	56.80	429000	④	56.80~50.30	1208.1	
⑤	50.30	492000	⑤	50.30~43.20	1468.1	⑤	50.30	492000	⑤	50.30~43.20	1468.1	
⑥	43.20	530000	⑥	43.20~35.00	1718.0	⑥	43.20	530000	⑥	43.20~35.00	1718.0	
⑦	35.00	386000	⑦	35.00~34.23	4064.6	⑦	35.00	386000	⑦	35.00~34.23	4064.6	
⑧	34.23	277000	⑧	34.23~31.53	7708.6	⑧	34.23	277000	⑧	34.23~31.53	7708.6	
⑨	31.53	280000	—	—	—	⑨	31.53	280000	—	—	—	
建屋総重量		3282000	—	—	—	建屋総重量		3282000	—	—	—	

燃料加工建屋の基準地震動を1.2倍した地震力に対する地震応答計算書(43/121)
 (添付書類Ⅲ-2-1-1-1-1-1 「燃料加工建屋の地震応答計算書」との記載比較)

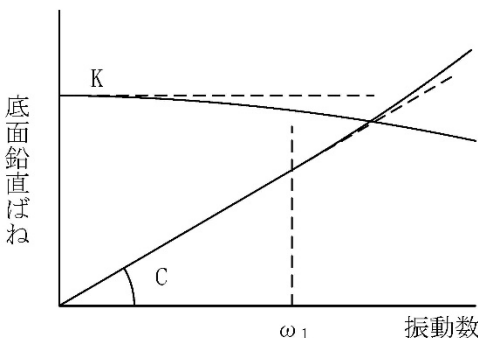
添付書類Ⅲ-6-2-1-1-1-1 「燃料加工建屋の基準地震動を1.2倍した地震力に対する地震応答計算書」	添付書類Ⅲ-2-1-1-1-1-1 「燃料加工建屋の地震応答計算書」	備考
	 <p>ばね定数：0Hz のばね定数 K で定数化 減衰係数：振動系全体のうち地盤の影響が卓越する最初の固有振動数 ω_1 に対応する虚部の値と原点を結ぶ直線の傾き C で定数化</p> <p>第 3.2.2-2 図 鉛直地盤ばねの定数化の概要</p>	<p>両計算書で共通であるため 1.2×Ss 計算書では省略。</p>

燃料加工建屋の基準地震動を1.2倍した地震力に対する地震応答計算書(44/121)
 (添付書類Ⅲ-2-1-1-1-1-1 「燃料加工建屋の地震応答計算書」との記載比較)

添付書類Ⅲ-6-2-1-1-1-1 「燃料加工建屋の基準地震動を1.2倍した地震力に対する地震応答計算書」				添付書類Ⅲ-2-1-1-1-1-1 「燃料加工建屋の地震応答計算書」				備考				
第3.2.2-2表 地盤ばね定数と減衰係数 (1.2×S _s -A, 鉛直方向)				第3.2.2-2表 地盤ばね定数と減衰係数 (S _s -A, 鉛直方向)				地盤ばね定数と減衰係数は地震波に応じて変わるため1.2×S _s 計算書にも記載				
底面鉛直ばね	K _v	9	3.92 × 10 ⁸	減衰係数 (kN・s/m)	1.78 × 10 ⁷	底面鉛直ばね	K _v		9	3.97 × 10 ⁸	減衰係数 (kN・s/m)	1.79 × 10 ⁷
第3.2.2-3表 地盤ばね定数と減衰係数 (1.2×S _s -B1, 鉛直方向)				第3.2.2-3表 地盤ばね定数と減衰係数 (S _s -B1, 鉛直方向)								
底面鉛直ばね	K _v	9	4.01 × 10 ⁸	減衰係数 (kN・s/m)	1.80 × 10 ⁷	底面鉛直ばね	K _v		9	4.05 × 10 ⁸	減衰係数 (kN・s/m)	1.80 × 10 ⁷
第3.2.2-4表 地盤ばね定数と減衰係数 (1.2×S _s -B2, 鉛直方向)				第3.2.2-4表 地盤ばね定数と減衰係数 (S _s -B2, 鉛直方向)								
底面鉛直ばね	K _v	9	3.97 × 10 ⁸	減衰係数 (kN・s/m)	1.79 × 10 ⁷	底面鉛直ばね	K _v		9	4.02 × 10 ⁸	減衰係数 (kN・s/m)	1.80 × 10 ⁷
第3.2.2-5表 地盤ばね定数と減衰係数 (1.2×S _s -B3, 鉛直方向)				第3.2.2-5表 地盤ばね定数と減衰係数 (S _s -B3, 鉛直方向)								
底面鉛直ばね	K _v	9	3.98 × 10 ⁸	減衰係数 (kN・s/m)	1.79 × 10 ⁷	底面鉛直ばね	K _v		9	4.02 × 10 ⁸	減衰係数 (kN・s/m)	1.80 × 10 ⁷
第3.2.2-6表 地盤ばね定数と減衰係数 (1.2×S _s -B4, 鉛直方向)				第3.2.2-6表 地盤ばね定数と減衰係数 (S _s -B4, 鉛直方向)								
底面鉛直ばね	K _v	9	3.90 × 10 ⁸	減衰係数 (kN・s/m)	1.77 × 10 ⁷	底面鉛直ばね	K _v		9	3.95 × 10 ⁸	減衰係数 (kN・s/m)	1.78 × 10 ⁷
第3.2.2-7表 地盤ばね定数と減衰係数 (1.2×S _s -B5, 鉛直方向)				第3.2.2-7表 地盤ばね定数と減衰係数 (S _s -B5, 鉛直方向)								
底面鉛直ばね	K _v	9	3.90 × 10 ⁸	減衰係数 (kN・s/m)	1.77 × 10 ⁷	底面鉛直ばね	K _v		9	3.96 × 10 ⁸	減衰係数 (kN・s/m)	1.78 × 10 ⁷

燃料加工建屋の基準地震動を1.2倍した地震力に対する地震応答計算書(45/121)
 (添付書類Ⅲ-2-1-1-1-1 「燃料加工建屋の地震応答計算書」との記載比較)

添付書類Ⅲ-6-2-1-1-1-1 「燃料加工建屋の基準地震動を1.2倍した地震力に対する地震応答計算書」	添付書類Ⅲ-2-1-1-1-1-1 「燃料加工建屋の地震応答計算書」	備考																																																						
<p>第3.2.2-8表 地盤ばね定数と減衰係数 (1.2×S_s-C1, 鉛直方向)</p> <table border="1" data-bbox="246 323 1279 457"> <thead> <tr> <th></th> <th>質点番号</th> <th>ばね定数 (kN/m)</th> <th>減衰係数 (kN・s/m)</th> </tr> </thead> <tbody> <tr> <td>底面鉛直ばね</td> <td>K_v</td> <td>9</td> <td>3.81 × 10⁸</td> <td>1.75 × 10⁷</td> </tr> </tbody> </table> <p>第3.2.2-9表 地盤ばね定数と減衰係数 (1.2×S_s-C2, 鉛直方向)</p> <table border="1" data-bbox="246 527 1279 661"> <thead> <tr> <th></th> <th>質点番号</th> <th>ばね定数 (kN/m)</th> <th>減衰係数 (kN・s/m)</th> </tr> </thead> <tbody> <tr> <td>底面鉛直ばね</td> <td>K_v</td> <td>9</td> <td>3.98 × 10⁸</td> <td>1.79 × 10⁷</td> </tr> </tbody> </table> <p>第3.2.2-10表 地盤ばね定数と減衰係数 (1.2×S_s-C3, 鉛直方向)</p> <table border="1" data-bbox="246 730 1279 865"> <thead> <tr> <th></th> <th>質点番号</th> <th>ばね定数 (kN/m)</th> <th>減衰係数 (kN・s/m)</th> </tr> </thead> <tbody> <tr> <td>底面鉛直ばね</td> <td>K_v</td> <td>9</td> <td>3.97 × 10⁸</td> <td>1.79 × 10⁷</td> </tr> </tbody> </table>		質点番号	ばね定数 (kN/m)	減衰係数 (kN・s/m)	底面鉛直ばね	K _v	9	3.81 × 10 ⁸	1.75 × 10 ⁷		質点番号	ばね定数 (kN/m)	減衰係数 (kN・s/m)	底面鉛直ばね	K _v	9	3.98 × 10 ⁸	1.79 × 10 ⁷		質点番号	ばね定数 (kN/m)	減衰係数 (kN・s/m)	底面鉛直ばね	K _v	9	3.97 × 10 ⁸	1.79 × 10 ⁷	<p>第3.2.2-8表 地盤ばね定数と減衰係数 (S_s-C1, 鉛直方向)</p> <table border="1" data-bbox="1418 323 2451 457"> <thead> <tr> <th></th> <th>質点番号</th> <th>ばね定数 (kN/m)</th> <th>減衰係数 (kN・s/m)</th> </tr> </thead> <tbody> <tr> <td>底面鉛直ばね</td> <td>K_v</td> <td>9</td> <td>3.86 × 10⁸</td> <td>1.76 × 10⁷</td> </tr> </tbody> </table> <p>第3.2.2-9表 地盤ばね定数と減衰係数 (S_s-C2, 鉛直方向)</p> <table border="1" data-bbox="1418 527 2451 661"> <thead> <tr> <th></th> <th>質点番号</th> <th>ばね定数 (kN/m)</th> <th>減衰係数 (kN・s/m)</th> </tr> </thead> <tbody> <tr> <td>底面鉛直ばね</td> <td>K_v</td> <td>9</td> <td>4.02 × 10⁸</td> <td>1.80 × 10⁷</td> </tr> </tbody> </table> <p>第3.2.2-10表 地盤ばね定数と減衰係数 (S_s-C3, 鉛直方向)</p> <table border="1" data-bbox="1418 730 2451 865"> <thead> <tr> <th></th> <th>質点番号</th> <th>ばね定数 (kN/m)</th> <th>減衰係数 (kN・s/m)</th> </tr> </thead> <tbody> <tr> <td>底面鉛直ばね</td> <td>K_v</td> <td>9</td> <td>4.00 × 10⁸</td> <td>1.79 × 10⁷</td> </tr> </tbody> </table>		質点番号	ばね定数 (kN/m)	減衰係数 (kN・s/m)	底面鉛直ばね	K _v	9	3.86 × 10 ⁸	1.76 × 10 ⁷		質点番号	ばね定数 (kN/m)	減衰係数 (kN・s/m)	底面鉛直ばね	K _v	9	4.02 × 10 ⁸	1.80 × 10 ⁷		質点番号	ばね定数 (kN/m)	減衰係数 (kN・s/m)	底面鉛直ばね	K _v	9	4.00 × 10 ⁸	1.79 × 10 ⁷	<p>前頁に同じ</p>
	質点番号	ばね定数 (kN/m)	減衰係数 (kN・s/m)																																																					
底面鉛直ばね	K _v	9	3.81 × 10 ⁸	1.75 × 10 ⁷																																																				
	質点番号	ばね定数 (kN/m)	減衰係数 (kN・s/m)																																																					
底面鉛直ばね	K _v	9	3.98 × 10 ⁸	1.79 × 10 ⁷																																																				
	質点番号	ばね定数 (kN/m)	減衰係数 (kN・s/m)																																																					
底面鉛直ばね	K _v	9	3.97 × 10 ⁸	1.79 × 10 ⁷																																																				
	質点番号	ばね定数 (kN/m)	減衰係数 (kN・s/m)																																																					
底面鉛直ばね	K _v	9	3.86 × 10 ⁸	1.76 × 10 ⁷																																																				
	質点番号	ばね定数 (kN/m)	減衰係数 (kN・s/m)																																																					
底面鉛直ばね	K _v	9	4.02 × 10 ⁸	1.80 × 10 ⁷																																																				
	質点番号	ばね定数 (kN/m)	減衰係数 (kN・s/m)																																																					
底面鉛直ばね	K _v	9	4.00 × 10 ⁸	1.79 × 10 ⁷																																																				

燃料加工建屋の基準地震動を1.2倍した地震力に対する地震応答計算書(46/121)
 (添付書類Ⅲ-2-1-1-1-1-1 「燃料加工建屋の地震応答計算書」との記載比較)

添付書類Ⅲ-6-2-1-1-1-1 「燃料加工建屋の基準地震動を1.2倍した地震力に対する地震応答計算書」	添付書類Ⅲ-2-1-1-1-1-1 「燃料加工建屋の地震応答計算書」	備考										
	<p style="text-align: center;">第3.2.2-11表 地盤ばね定数と減衰係数 (S d - A, 鉛直方向)</p> <table border="1" data-bbox="1418 323 2451 457"> <thead> <tr> <th colspan="2"></th> <th>質点 番号</th> <th>ばね定数 (kN/m)</th> <th>減衰係数 (kN・s/m)</th> </tr> </thead> <tbody> <tr> <td>底面鉛直ばね</td> <td>K_v</td> <td>9</td> <td>4.11×10^8</td> <td>1.82×10^7</td> </tr> </tbody> </table> <p style="text-align: center;">第3.2.2-12表 地盤ばね定数と減衰係数 (S d - B 1, 鉛直方向) 第3.2.2-13表 地盤ばね定数と減衰係数 (S d - B 2, 鉛直方向) 第3.2.2-14表 地盤ばね定数と減衰係数 (S d - B 3, 鉛直方向) 第3.2.2-15表 地盤ばね定数と減衰係数 (S d - B 4, 鉛直方向) 第3.2.2-16表 地盤ばね定数と減衰係数 (S d - B 5, 鉛直方向) 第3.2.2-17表 地盤ばね定数と減衰係数 (S d - C 1, 鉛直方向) 第3.2.2-18表 地盤ばね定数と減衰係数 (S d - C 2, 鉛直方向) 第3.2.2-19表 地盤ばね定数と減衰係数 (S d - C 3, 鉛直方向)</p>			質点 番号	ばね定数 (kN/m)	減衰係数 (kN・s/m)	底面鉛直ばね	K_v	9	4.11×10^8	1.82×10^7	<p>弾性設計用地震動 Sd に係る記載であるこ とから 1.2×Ss 計算 書に記載無し</p> <p>1.0×Ss 計算書にお いて、第3.2.1-35 表と同様に他地震に よる地盤定数が記載 されるものであるた め、本比較表上は省 略</p>
		質点 番号	ばね定数 (kN/m)	減衰係数 (kN・s/m)								
底面鉛直ばね	K_v	9	4.11×10^8	1.82×10^7								

燃料加工建屋の基準地震動を1.2倍した地震力に対する地震応答計算書(47/121)
 (添付書類Ⅲ-2-1-1-1-1-1 「燃料加工建屋の地震応答計算書」との記載比較)

添付書類Ⅲ-6-2-1-1-1-1 「燃料加工建屋の基準地震動を1.2倍した地震力に対する地震応答計算書」	添付書類Ⅲ-2-1-1-1-1-1 「燃料加工建屋の地震応答計算書」	備考
<p>3.3 建物・構築物の入力地震動</p> <p>入力地震動は、水平方向、鉛直方向ともに、「Ⅲ-2-1-1-1-1-1 燃料加工建屋の地震応答計算書」の「3.3 建物・構築物の入力地震動」と同じ方法により算定する。</p> <p>ひずみ依存特性を考慮して求めた等価物性値を用いて、1次元波動論により算定した基礎底面位置(T.M.S.L. 31.53m)における地盤応答の水平方向の加速度応答スペクトルを第3.3.-1図及び第3.3.-2図に、地盤応答の各深さの最大加速度分布を第3.3.-3図に示す。また、鉛直方向の加速度応答スペクトルを第3.3.-4図に、地盤応答の各深さの最大加速度分布を第3.3.-5図に示す。</p>	<p>3.3 建物・構築物の入力地震動</p> <p>3.3.1 水平方向</p> <p>水平方向モデルへの入力地震動は、1次元波動論に基づき、解放基盤表面レベルで定義される基準地震動S_s及び弾性設計用地震動S_dに対する建屋基礎底面及び側面地盤ばねレベルでの地盤の応答として評価する。また、建屋基礎底面レベルにおけるせん断力(以下、「切欠き力」という。)を付加することにより、地盤の切欠き効果を考慮する。第3.3.1-1図に地震応答解析モデルに入力する地震動の概念図を示す。入力地震動の算定には、解析コード「TDAS Ver.20121030」を用いる。</p> <p>ひずみ依存特性を考慮して求めた等価物性値を用いて、1次元波動論により算定した基礎底面位置(T.M.S.L. 31.53m)における地盤応答の加速度応答スペクトルを第3.3.1-2図～第3.3.1-5図に示す。また、地盤応答の各深さの最大加速度分布を第3.3.1-6図及び第3.3.1-7図に示す。</p> <p>なお、解析コードの検証及び妥当性確認等の概要については、「Ⅲ-3 計算機プログラム(解析コード)の概要」に示す。</p>	<p>入力地震動の算定の考え方は両計算書で共通であるため$1.2 \times S_s$計算書では$1.0 \times S_s$計算書を引用し、詳細な説明については省略。 $1.2 \times S_s$計算書では水平方向と鉛直方向の算定方法及び算定結果を示す。</p>

燃料加工建屋の基準地震動を1.2倍した地震力に対する地震応答計算書(48/121)
 (添付書類Ⅲ-2-1-1-1-1-1 「燃料加工建屋の地震応答計算書」との記載比較)

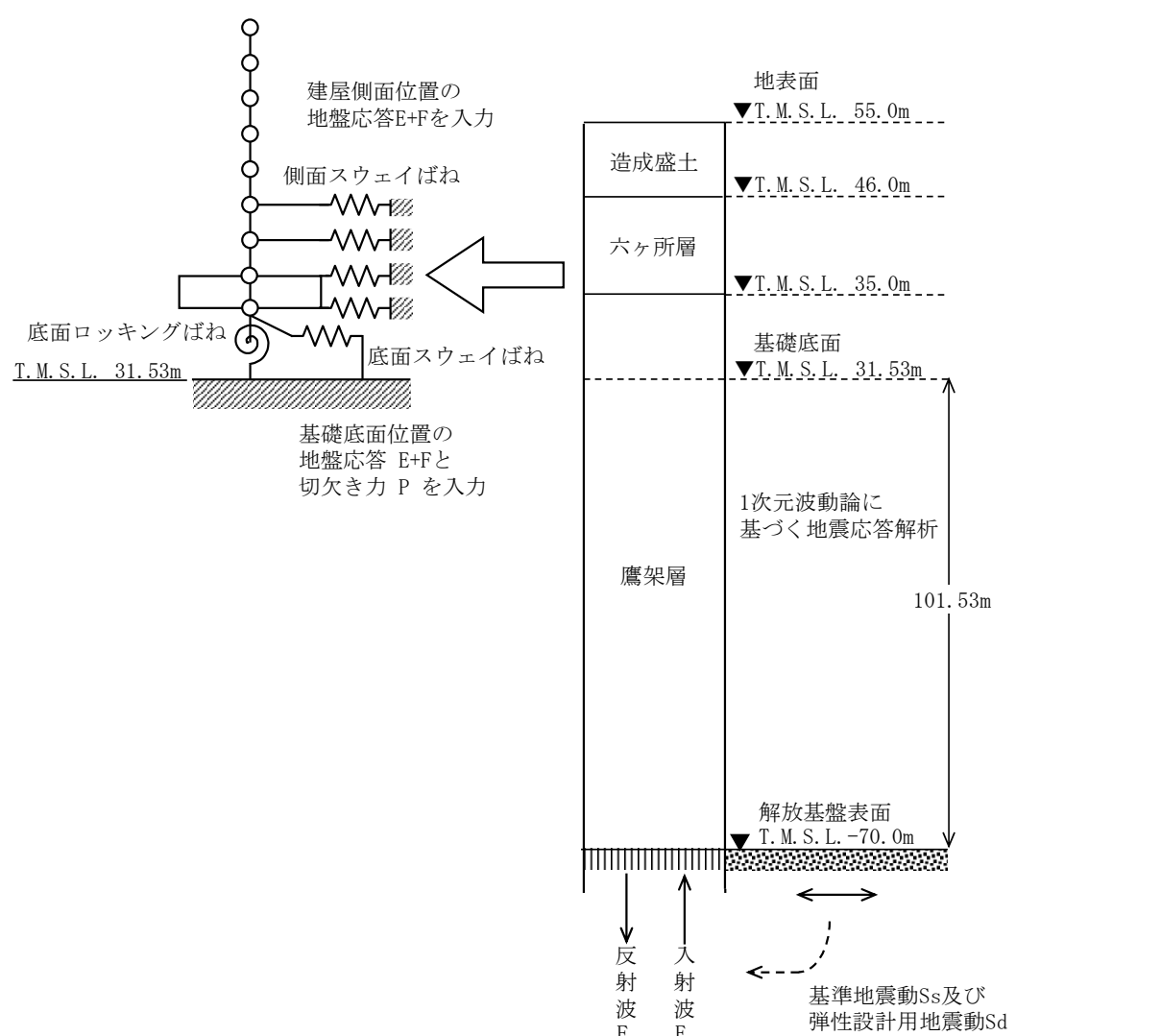
添付書類Ⅲ-6-2-1-1-1-1 「燃料加工建屋の基準地震動を1.2倍した地震力に対する地震応答計算書」	添付書類Ⅲ-2-1-1-1-1-1 「燃料加工建屋の地震応答計算書」	備考
	 <p>第3.3.1-1図 地震応答解析モデルに入力する地震動の概念図(水平方向)</p>	<p>両計算書で共通であるため1.2×Ss計算書では省略。</p>

燃料加工建屋の基準地震動を1.2倍した地震力に対する地震応答計算書(49/121)
 (添付書類Ⅲ-2-1-1-1-1-1 「燃料加工建屋の地震応答計算書」との記載比較)

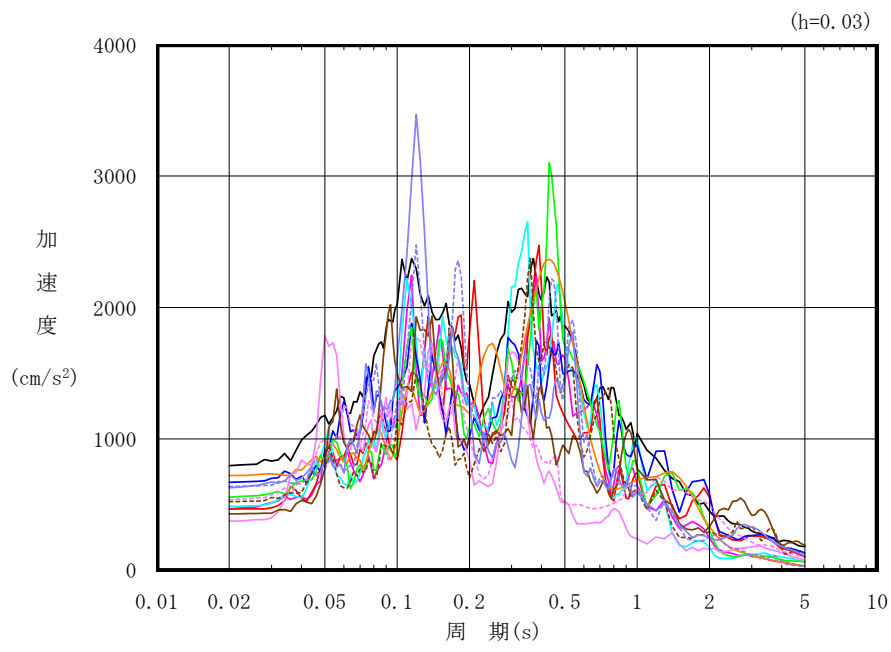
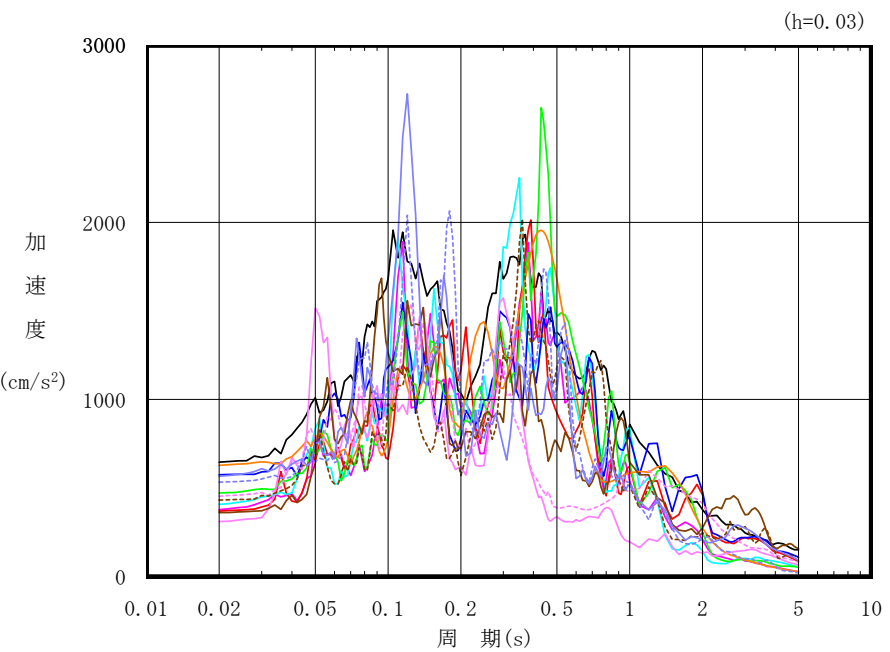
添付書類Ⅲ-6-2-1-1-1-1 「燃料加工建屋の基準地震動を1.2倍した地震力に対する地震応答計算書」	添付書類Ⅲ-2-1-1-1-1-1 「燃料加工建屋の地震応答計算書」	備考
 <p>(h=0.03)</p> <p>加速度 (cm/s²)</p> <p>周期(s)</p> <p>凡例</p> <ul style="list-style-type: none"> — : 1.2×S_s-A (H) — : 1.2×S_s-B 1 (NS) — : 1.2×S_s-B 2 (NS) — : 1.2×S_s-B 3 (NS) — : 1.2×S_s-B 4 (NS) — : 1.2×S_s-B 5 (NS) — : 1.2×S_s-C 1 (NSEW) — : 1.2×S_s-C 2 (NS) - - - : 1.2×S_s-C 2 (EW) — : 1.2×S_s-C 3 (NS) - - - : 1.2×S_s-C 3 (EW) — : 1.2×S_s-C 4 (NS) - - - : 1.2×S_s-C 4 (EW) <p>第3.3.-1図 入力地震動の加速度応答スペクトル (1.2×S_s, NS方向, T.M.S.L. 31.53m)</p>	 <p>(h=0.03)</p> <p>加速度 (cm/s²)</p> <p>周期(s)</p> <p>凡例</p> <ul style="list-style-type: none"> — : S_s-A (H) — : S_s-B 1 (NS) — : S_s-B 2 (NS) — : S_s-B 3 (NS) — : S_s-B 4 (NS) — : S_s-B 5 (NS) — : S_s-C 1 (NSEW) — : S_s-C 2 (NS) - - - : S_s-C 2 (EW) — : S_s-C 3 (NS) - - - : S_s-C 3 (EW) — : S_s-C 4 (NS) - - - : S_s-C 4 (EW) <p>第3.3.1-2図 入力地震動の加速度応答スペクトル (S_s, NS方向, T.M.S.L. 31.53m)</p>	<p>備考</p> <p>入力地震動の算定結果は地震波に応じて変わるため1.2×S_s計算書にも記載</p>

燃料加工建屋の基準地震動を1.2倍した地震力に対する地震応答計算書(50/121)
 (添付書類Ⅲ-2-1-1-1-1-1 「燃料加工建屋の地震応答計算書」との記載比較)

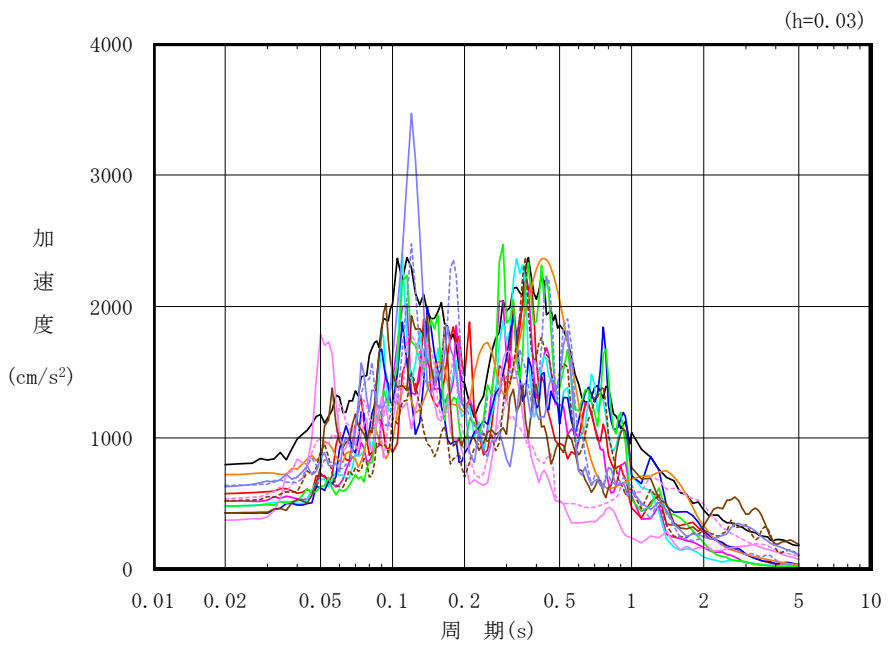
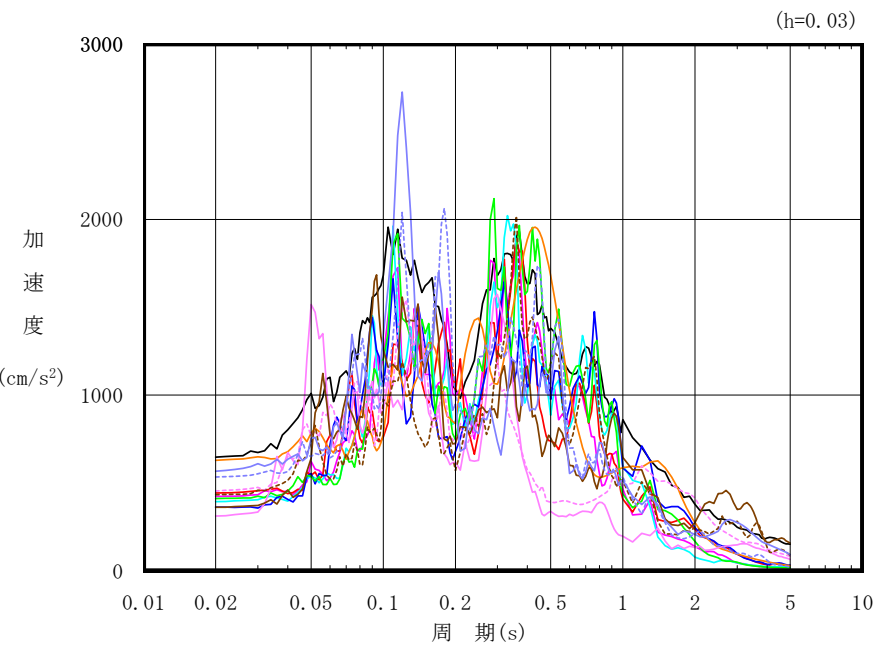
添付書類Ⅲ-6-2-1-1-1-1 「燃料加工建屋の基準地震動を1.2倍した地震力に対する地震応答計算書」	添付書類Ⅲ-2-1-1-1-1-1 「燃料加工建屋の地震応答計算書」	備考
 <p>(h=0.03)</p> <p>加速度 (cm/s²)</p> <p>周期(s)</p> <p>凡例</p> <ul style="list-style-type: none"> — : 1.2×S_s-A (H) — : 1.2×S_s-B 1 (EW) — : 1.2×S_s-B 2 (EW) — : 1.2×S_s-B 3 (EW) — : 1.2×S_s-B 4 (EW) — : 1.2×S_s-B 5 (EW) — : 1.2×S_s-C 1 (NSEW) — : 1.2×S_s-C 2 (NS) - - - : 1.2×S_s-C 2 (EW) — : 1.2×S_s-C 3 (NS) - - - : 1.2×S_s-C 3 (EW) — : 1.2×S_s-C 4 (NS) - - - : 1.2×S_s-C 4 (EW) <p>第3.3.-2図 入力地震動の加速度応答スペクトル (1.2×S_s, EW方向, T.M.S.L. 31.53m)</p>	 <p>(h=0.03)</p> <p>加速度 (cm/s²)</p> <p>周期(s)</p> <p>凡例</p> <ul style="list-style-type: none"> — : S_s-A (H) — : S_s-B 1 (EW) — : S_s-B 2 (EW) — : S_s-B 3 (EW) — : S_s-B 4 (EW) — : S_s-B 5 (EW) — : S_s-C 1 (NSEW) — : S_s-C 2 (NS) - - - : S_s-C 2 (EW) — : S_s-C 3 (NS) - - - : S_s-C 3 (EW) — : S_s-C 4 (NS) - - - : S_s-C 4 (EW) <p>第3.3.1-3図 入力地震動の加速度応答スペクトル (S_s, EW方向, T.M.S.L. 31.53m)</p>	<p>備考</p> <p>前頁に同じ</p>

燃料加工建屋の基準地震動を1.2倍した地震力に対する地震応答計算書(51/121)
 (添付書類Ⅲ-2-1-1-1-1-1 「燃料加工建屋の地震応答計算書」との記載比較)

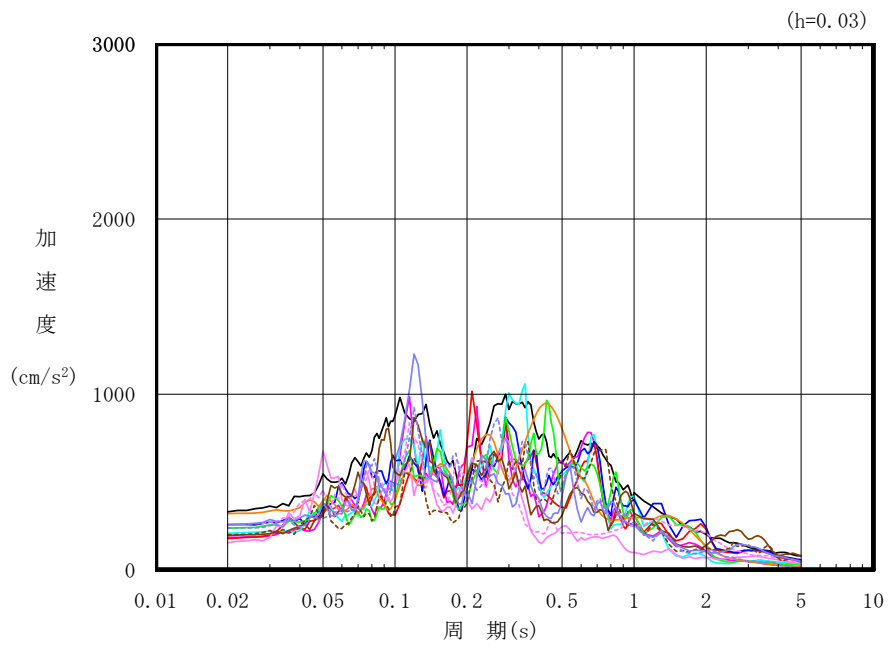
添付書類Ⅲ-6-2-1-1-1-1 「燃料加工建屋の基準地震動を1.2倍した地震力に対する地震応答計算書」	添付書類Ⅲ-2-1-1-1-1-1 「燃料加工建屋の地震応答計算書」	備考
	 <p>(h=0.03)</p> <p>凡例</p> <ul style="list-style-type: none"> — : S d - A (H) — : S d - B 1 (NS) — : S d - B 2 (NS) — : S d - B 3 (NS) — : S d - B 4 (NS) — : S d - B 5 (NS) — : S d - C 1 (NS EW) — : S d - C 2 (NS) - - - : S d - C 2 (EW) — : S d - C 3 (NS) - - - : S d - C 3 (EW) — : S d - C 4 (NS) - - - : S d - C 4 (EW) <p>第3.3.1-4図 入力地震動の加速度応答スペクトル (S d, NS 方向, T.M.S.L. 31.53m)</p>	<p>備考</p> <p>弾性設計用地震動 Sd に係る記載であること から 1.2×Ss 計算書 に記載無し</p>

燃料加工建屋の基準地震動を1.2倍した地震力に対する地震応答計算書(52/121)
 (添付書類Ⅲ-2-1-1-1-1-1 「燃料加工建屋の地震応答計算書」との記載比較)

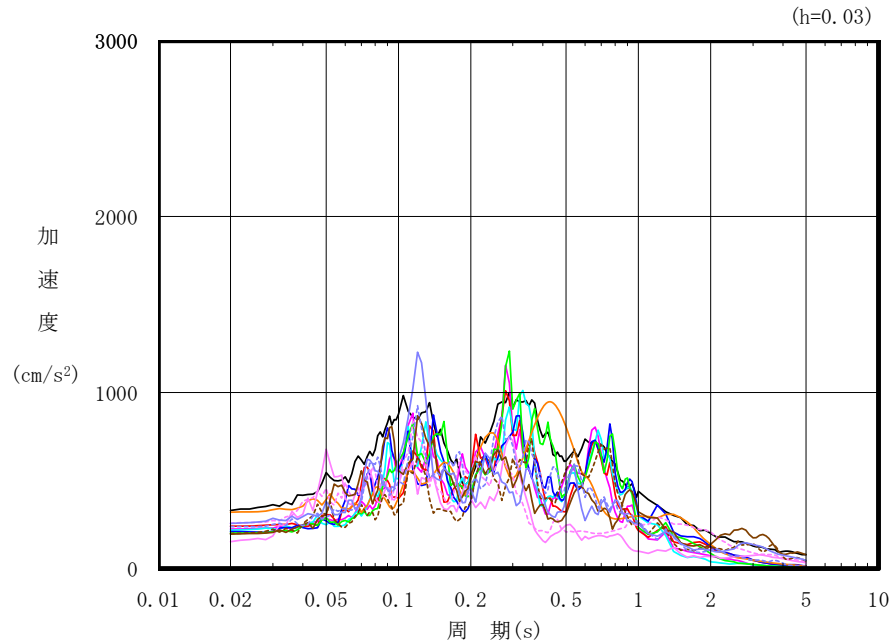
添付書類Ⅲ-6-2-1-1-1-1 「燃料加工建屋の基準地震動を1.2倍した地震力に対する地震応答計算書」	添付書類Ⅲ-2-1-1-1-1-1 「燃料加工建屋の地震応答計算書」	備考
	 <p>凡例</p> <ul style="list-style-type: none"> — : S d - A (H) — : S d - B 1 (EW) — : S d - B 2 (EW) — : S d - B 3 (EW) — : S d - B 4 (EW) — : S d - B 5 (EW) — : S d - C 1 (N S E W) — : S d - C 2 (N S) - - - : S d - C 2 (E W) — : S d - C 3 (N S) - - - : S d - C 3 (E W) — : S d - C 4 (N S) - - - : S d - C 4 (E W) <p>第3.3.1-5図 入力地震動の加速度応答スペクトル (S d, EW方向, T.M.S.L. 31.53m)</p>	前頁に同じ

燃料加工建屋の基準地震動を1.2倍した地震力に対する地震応答計算書(53/121)
 (添付書類Ⅲ-2-1-1-1-1-1 「燃料加工建屋の地震応答計算書」との記載比較)

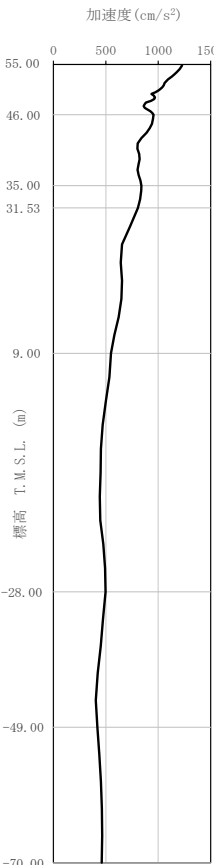
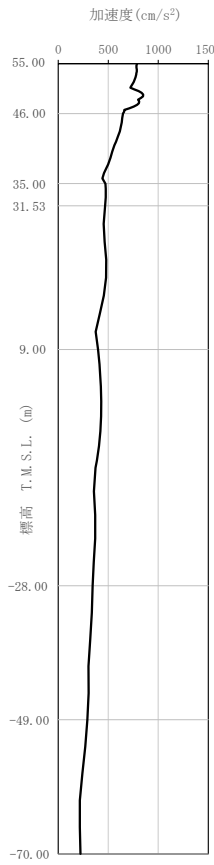
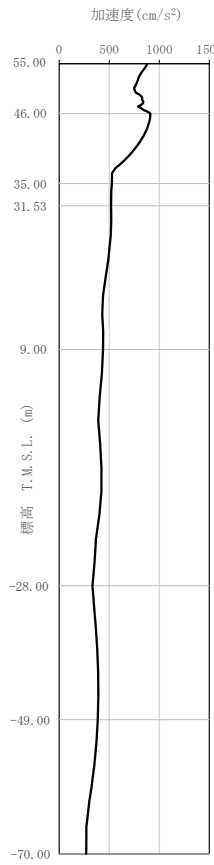
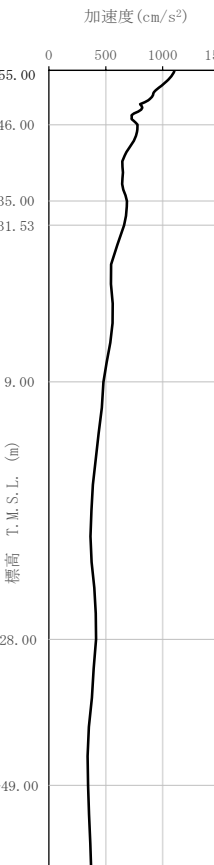
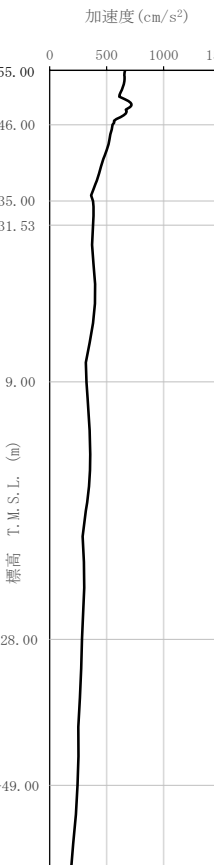
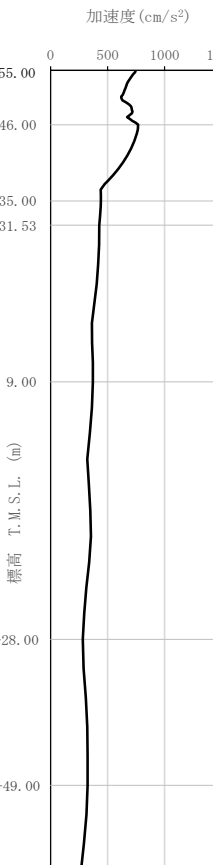
添付書類Ⅲ-6-2-1-1-1-1 「燃料加工建屋の基準地震動を1.2倍した地震力に対する地震応答計算書」	添付書類Ⅲ-2-1-1-1-1-1 「燃料加工建屋の地震応答計算書」	備考
<div style="display: flex; justify-content: space-around;"> <div style="text-align: center;">  <p>(a) $1.2 \times S_s - A$ (H)</p> </div> <div style="text-align: center;">  <p>(b) $1.2 \times S_s - B1$ (NS)</p> </div> <div style="text-align: center;">  <p>(c) $1.2 \times S_s - B1$ (EW)</p> </div> </div> <p style="text-align: center;">第 3.3.-3 図 最大加速度分布 ($1.2 \times S_s$) (1/5)</p>	<div style="display: flex; justify-content: space-around;"> <div style="text-align: center;">  <p>(a) $S_s - A$ (H)</p> </div> <div style="text-align: center;">  <p>(b) $S_s - B1$ (NS)</p> </div> <div style="text-align: center;">  <p>(c) $S_s - B1$ (EW)</p> </div> </div> <p style="text-align: center;">第 3.3.1-6 図 最大加速度分布 (S_s) (1/5)</p>	<p>入力地震動の算定結果は地震波に応じて変わるため $1.2 \times S_s$ 計算書にも記載</p>

燃料加工建屋の基準地震動を1.2倍した地震力に対する地震応答計算書(54/121)
 (添付書類Ⅲ-2-1-1-1-1-1 「燃料加工建屋の地震応答計算書」との記載比較)

添付書類Ⅲ-6-2-1-1-1-1 「燃料加工建屋の基準地震動を1.2倍した地震力に対する地震応答計算書」	添付書類Ⅲ-2-1-1-1-1-1 「燃料加工建屋の地震応答計算書」	備考
<p>(d) $1.2 \times S_s - B2$ (NS) (e) $1.2 \times S_s - B2$ (EW) (f) $1.2 \times S_s - B3$ (NS) (g) $1.2 \times S_s - B3$ (EW)</p> <p>第 3.3.-3 図 最大加速度分布 ($1.2 \times S_s$) (2/5)</p>	<p>(d) $S_s - B2$ (NS) (e) $S_s - B2$ (EW) (f) $S_s - B3$ (NS) (g) $S_s - B3$ (EW)</p> <p>第 3.3.1-6 図 最大加速度分布 (S_s) (2/5)</p>	<p>前頁に同じ</p>

燃料加工建屋の基準地震動を1.2倍した地震力に対する地震応答計算書(55/121)
 (添付書類Ⅲ-2-1-1-1-1-1 「燃料加工建屋の地震応答計算書」との記載比較)

添付書類Ⅲ-6-2-1-1-1-1 「燃料加工建屋の基準地震動を1.2倍した地震力に対する地震応答計算書」	添付書類Ⅲ-2-1-1-1-1-1 「燃料加工建屋の地震応答計算書」	備考
<p>(h) $1.2 \times S_s - B4$ (NS) (i) $1.2 \times S_s - B4$ (EW) (j) $1.2 \times S_s - B5$ (NS) (k) $1.2 \times S_s - B5$ (EW)</p> <p>第 3.3.-3 図 最大加速度分布 ($1.2 \times S_s$) (3/5)</p>	<p>(h) $S_s - B4$ (NS) (i) $S_s - B4$ (EW) (j) $S_s - B5$ (NS) (k) $S_s - B5$ (EW)</p> <p>第 3.3.1-6 図 最大加速度分布 (S_s) (3/5)</p>	<p>前頁に同じ</p>

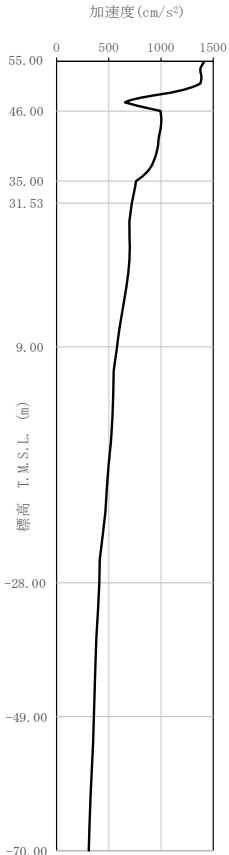
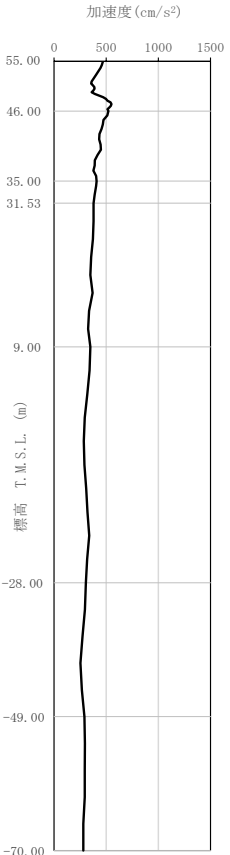
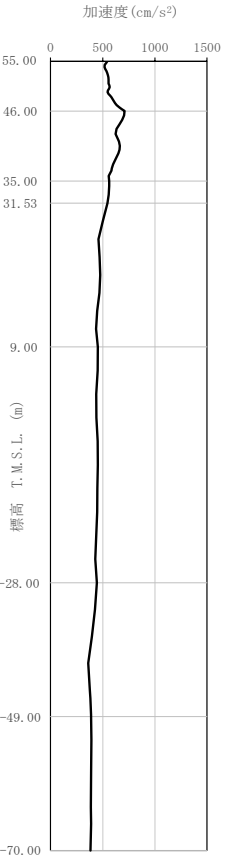
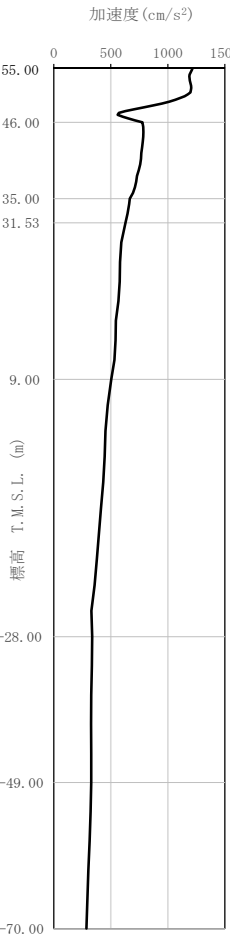
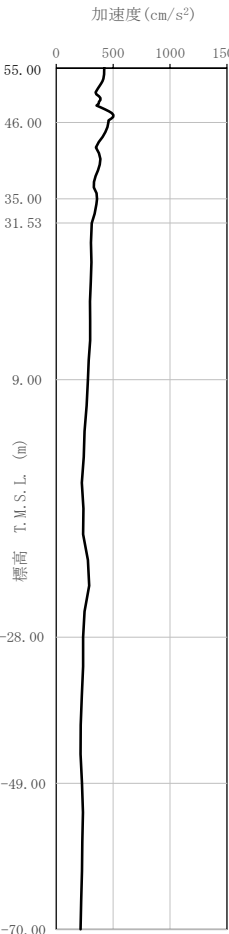
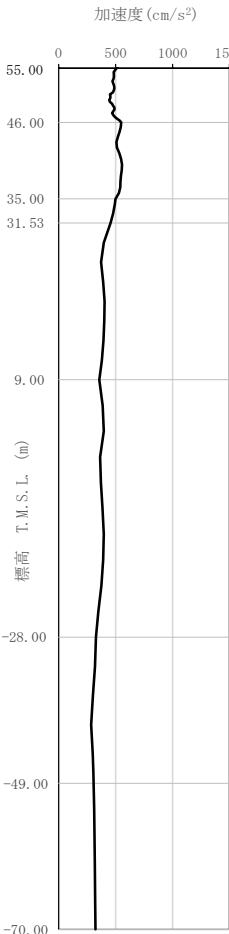
添付書類Ⅲ-6-2-1-1-1-1 「燃料加工建屋の基準地震動を1.2倍した地震力に対する地震応答計算書」	添付書類Ⅲ-2-1-1-1-1-1 「燃料加工建屋の地震応答計算書」	備考
<div style="display: flex; justify-content: space-around;"> <div style="text-align: center;">  <p>(1) 1.2×S_s-C1 (NSEW)</p> </div> <div style="text-align: center;">  <p>(m) 1.2×S_s-C2 (NS)</p> </div> <div style="text-align: center;">  <p>(n) 1.2×S_s-C2 (EW)</p> </div> </div> <p style="text-align: center;">第 3.3.-3 図 最大加速度分布 (1.2×S_s) (4/5)</p>	<div style="display: flex; justify-content: space-around;"> <div style="text-align: center;">  <p>(l) S_s-C1 (NSEW)</p> </div> <div style="text-align: center;">  <p>(m) S_s-C2 (NS)</p> </div> <div style="text-align: center;">  <p>(n) S_s-C2 (EW)</p> </div> </div> <p style="text-align: center;">第 3.3.1-6 図 最大加速度分布 (S_s) (4/5)</p>	<p style="text-align: center;">前頁に同じ</p>

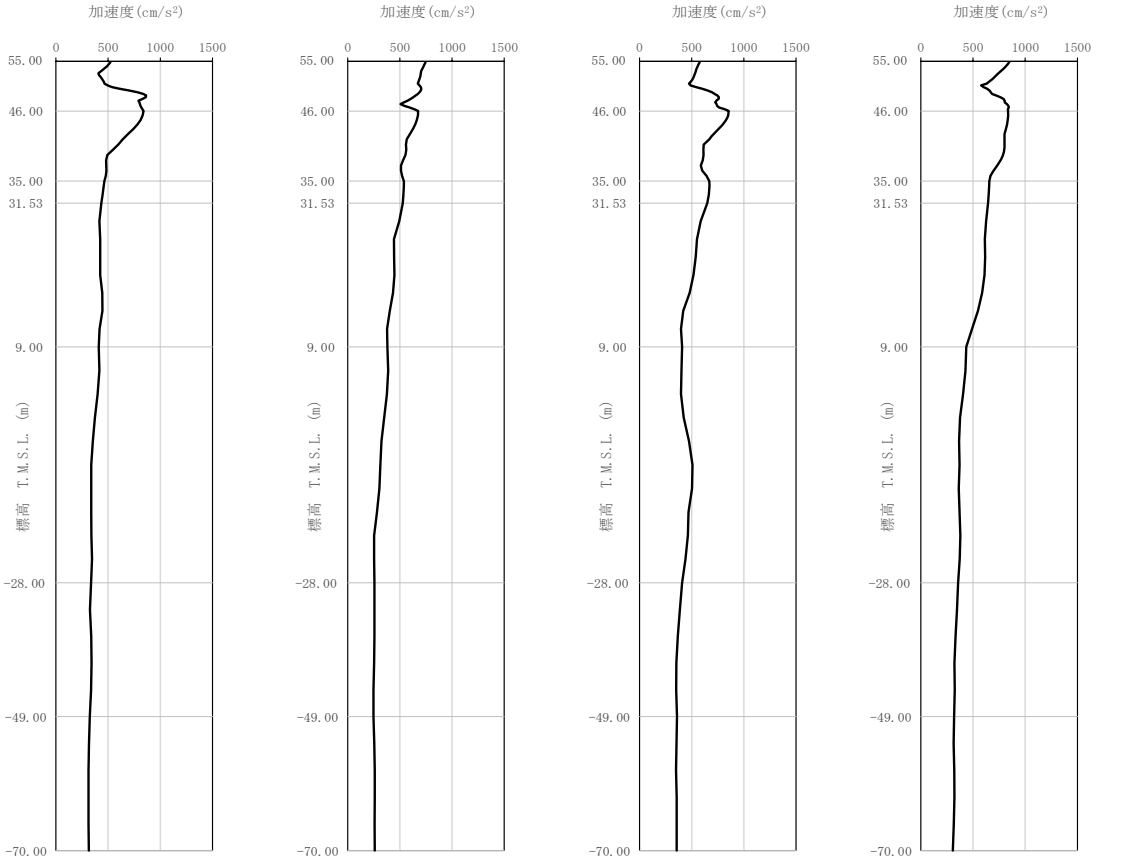
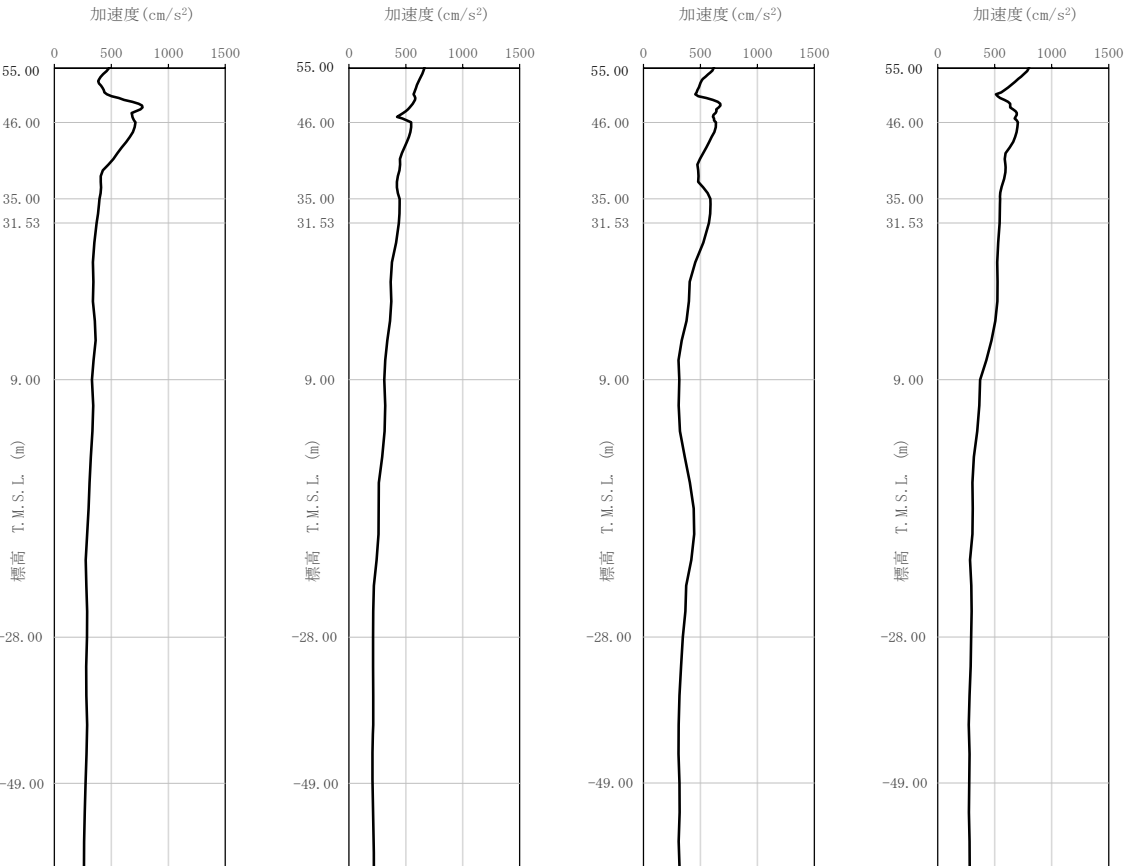
添付書類Ⅲ-6-2-1-1-1-1 「燃料加工建屋の基準地震動を1.2倍した地震力に対する地震応答計算書」	添付書類Ⅲ-2-1-1-1-1-1-1 「燃料加工建屋の地震応答計算書」	備考
 <p>(o) $1.2 \times S_s - C3$ (NS) (p) $1.2 \times S_s - C3$ (EW) (q) $1.2 \times S_s - C4$ (NS) (r) $1.2 \times S_s - C4$ (EW)</p> <p>第 3.3.-3 図 最大加速度分布 ($1.2 \times S_s$) (5/5)</p>	 <p>(o) $S_s - C3$ (NS) (p) $S_s - C3$ (EW) (q) $S_s - C4$ (NS) (r) $S_s - C4$ (EW)</p> <p>第 3.3.1-6 図 最大加速度分布 (S_s) (5/5)</p>	<p>前頁に同じ</p>

燃料加工建屋の基準地震動を1.2倍した地震力に対する地震応答計算書(58/121)
 (添付書類Ⅲ-2-1-1-1-1-1 「燃料加工建屋の地震応答計算書」との記載比較)

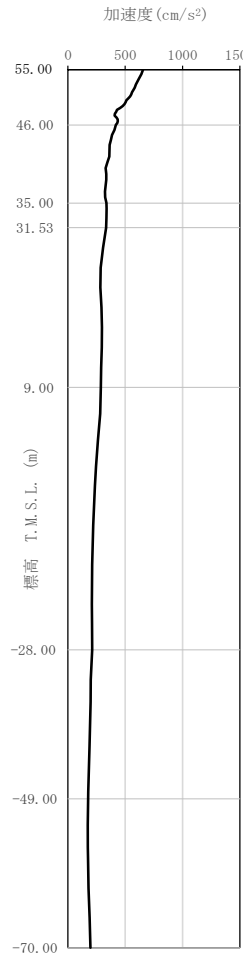
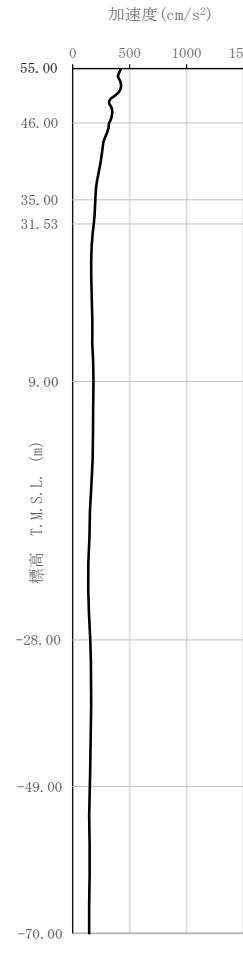
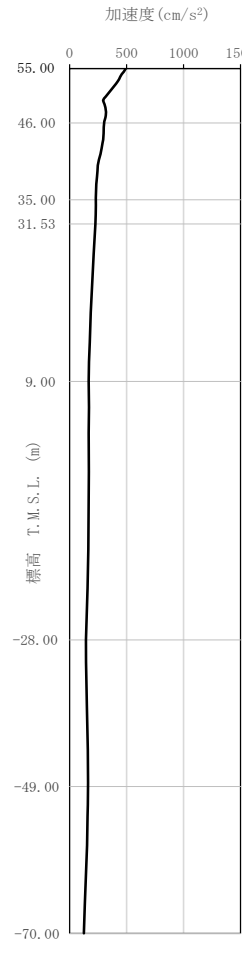
添付書類Ⅲ-6-2-1-1-1-1 「燃料加工建屋の基準地震動を1.2倍した地震力に対する地震応答計算書」	添付書類Ⅲ-2-1-1-1-1-1 「燃料加工建屋の地震応答計算書」	備考
	<div style="display: flex; justify-content: space-around;"> <div style="text-align: center;">  <p>(a) S d - A (H)</p> </div> <div style="text-align: center;">  <p>(b) S d - B 1 (NS)</p> </div> <div style="text-align: center;">  <p>(c) S d - B 1 (EW)</p> </div> </div> <p style="text-align: center;">第 3.3.1-7 図 最大加速度分布 (S d) (1/5)</p> <p style="text-align: center;">第 3.3.1-7 図 最大加速度分布 (S d) (2/5) 第 3.3.1-7 図 最大加速度分布 (S d) (3/5) 第 3.3.1-7 図 最大加速度分布 (S d) (4/5) 第 3.3.1-7 図 最大加速度分布 (S d) (5/5)</p>	<p>弾性設計用地震動 Sd に係る記載であるこ とから 1.2×Ss 計算 書に記載無し</p> <p>1.0×Ss 計算書にお いて、同図 (1/5) と 同様に他地震による 加速度分布が記載さ れるものであるた め、本比較表上は省 略</p>

燃料加工建屋の基準地震動を1.2倍した地震力に対する地震応答計算書(59/121)
 (添付書類Ⅲ-2-1-1-1-1-1 「燃料加工建屋の地震応答計算書」との記載比較)

添付書類Ⅲ-6-2-1-1-1-1 「燃料加工建屋の基準地震動を1.2倍した地震力に対する地震応答計算書」	添付書類Ⅲ-2-1-1-1-1-1 「燃料加工建屋の地震応答計算書」	備考
	<p>3.3.2 鉛直方向</p> <p>鉛直方向モデルへの入力地震動は、1次元波動論に基づき、解放基盤表面レベルで定義される基準地震動S_s及び弾性設計用地震動S_dに対する建屋基礎底面レベルでの地盤の応答として評価する。また、建屋基礎底面レベルにおける切欠き力を付加することにより、地盤の切欠き効果を考慮する。第3.3.2-1図に地震応答解析モデルに入力する地震動の概念図を示す。入力地震動の算定には、解析コード「TDAS Ver.20121030」を用いる。</p> <p>ひずみ依存特性を考慮して求めた等価物性値を用いて、1次元波動論により算定した基礎底面位置(T.M.S.L. 31.53m)における地盤応答の加速度応答スペクトルを第3.3.2-2図及び第3.3.2-3図に示す。また、地盤応答の各深さの最大加速度分布を第3.3.2-4図及び第3.3.2-5図に示す。</p> <p>なお、解析コードの検証及び妥当性確認等の概要については、「Ⅲ-3 計算機プログラム(解析コード)の概要」に示す。</p>	<p>入力地震動の算定の考え方は両計算書で共通であるため$1.2 \times S_s$計算書では$1.0 \times S_s$計算書を引用し、詳細な説明については省略。</p> <p>$1.2 \times S_s$計算書では水平方向と鉛直方向の算定方法及び算定結果を示す。(47/125参照)</p>

燃料加工建屋の基準地震動を1.2倍した地震力に対する地震応答計算書(60/121)
 (添付書類Ⅲ-2-1-1-1-1-1 「燃料加工建屋の地震応答計算書」との記載比較)

添付書類Ⅲ-6-2-1-1-1-1 「燃料加工建屋の基準地震動を1.2倍した地震力に対する地震応答計算書」	添付書類Ⅲ-2-1-1-1-1-1 「燃料加工建屋の地震応答計算書」	備考
	<p>第 3.3.2-1 図 地震応答解析モデルに入力する地震動の概念図 (鉛直方向)</p>	前頁に同じ

燃料加工建屋の基準地震動を1.2倍した地震力に対する地震応答計算書(61/121)
 (添付書類Ⅲ-2-1-1-1-1-1 「燃料加工建屋の地震応答計算書」との記載比較)

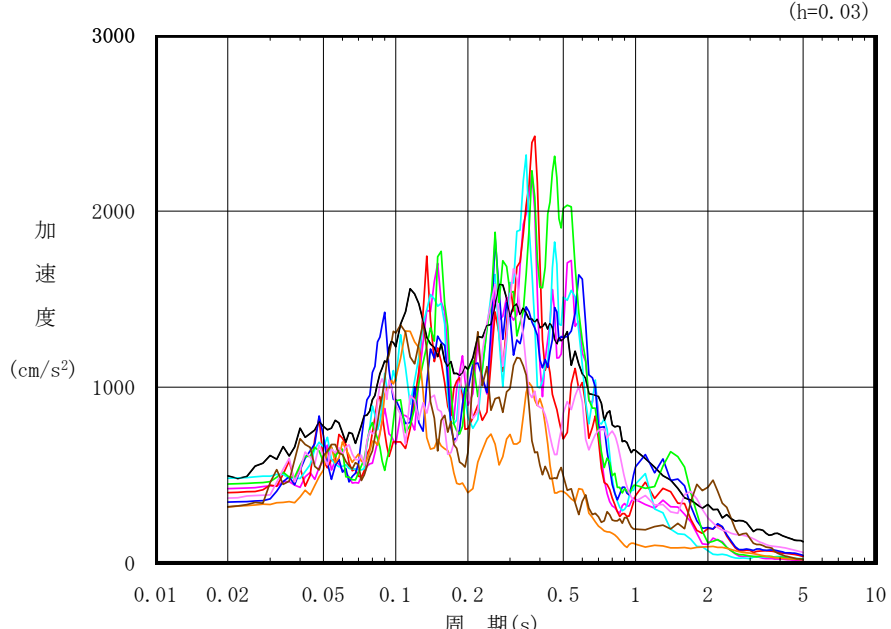
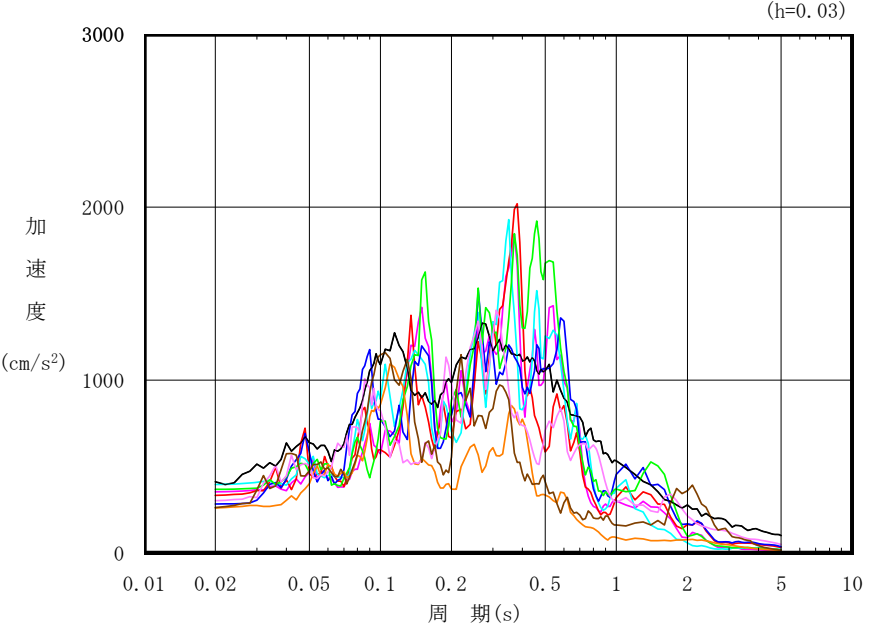
添付書類Ⅲ-6-2-1-1-1-1 「燃料加工建屋の基準地震動を1.2倍した地震力に対する地震応答計算書」	添付書類Ⅲ-2-1-1-1-1-1 「燃料加工建屋の地震応答計算書」	備考
 <p>(h=0.03)</p> <p>加速度 (cm/s²)</p> <p>周期(s)</p> <p>凡例</p> <ul style="list-style-type: none"> — : 1.2×S_s-A (V) — : 1.2×S_s-B1 (UD) — : 1.2×S_s-B2 (UD) — : 1.2×S_s-B3 (UD) — : 1.2×S_s-B4 (UD) — : 1.2×S_s-B5 (UD) — : 1.2×S_s-C1 (UD) — : 1.2×S_s-C2 (UD) — : 1.2×S_s-C3 (UD) <p>第3.3.-4図 入力地震動の加速度応答スペクトル (1.2×S_s, 鉛直方向, T.M.S.L. 31.53m)</p>	 <p>(h=0.03)</p> <p>加速度 (cm/s²)</p> <p>周期(s)</p> <p>凡例</p> <ul style="list-style-type: none"> — : S_s-A (V) — : S_s-B1 (UD) — : S_s-B2 (UD) — : S_s-B3 (UD) — : S_s-B4 (UD) — : S_s-B5 (UD) — : S_s-C1 (UD) — : S_s-C2 (UD) — : S_s-C3 (UD) <p>第3.3.2-2図 入力地震動の加速度応答スペクトル (S_s, 鉛直方向, T.M.S.L. 31.53m)</p>	<p>備考</p> <p>入力地震動の算定結果は地震波に応じて変わるため1.2×S_s計算書にも記載</p>

燃料加工建屋の基準地震動を1.2倍した地震力に対する地震応答計算書(62/121)
 (添付書類Ⅲ-2-1-1-1-1-1 「燃料加工建屋の地震応答計算書」との記載比較)

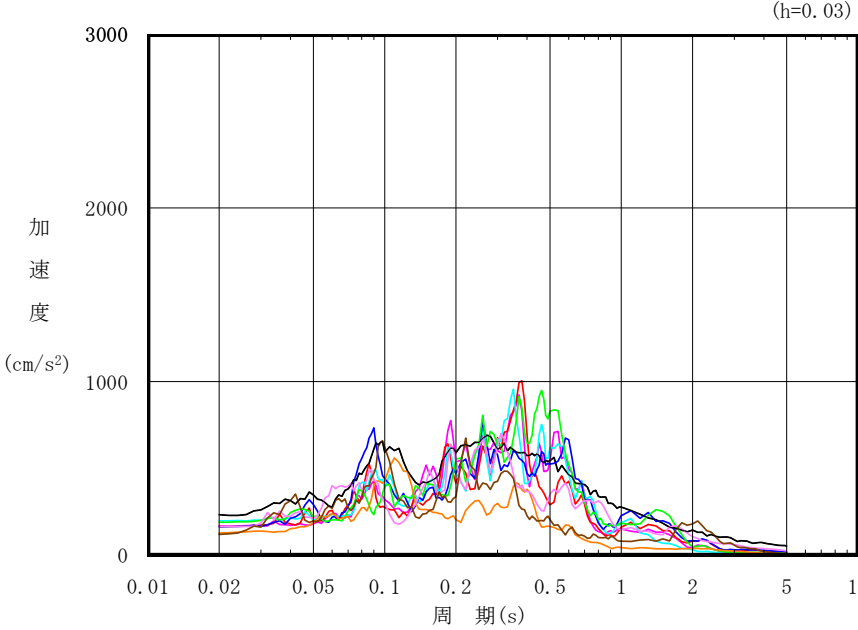
添付書類Ⅲ-6-2-1-1-1-1 「燃料加工建屋の基準地震動を1.2倍した地震力に対する地震応答計算書」	添付書類Ⅲ-2-1-1-1-1-1 「燃料加工建屋の地震応答計算書」	備考
	 <p>加 速 度 (cm/s²)</p> <p>周 期 (s)</p> <p>(h=0.03)</p> <p>凡例</p> <ul style="list-style-type: none"> — : S d - A (V) — : S d - B 1 (UD) — : S d - B 2 (UD) — : S d - B 3 (UD) — : S d - B 4 (UD) — : S d - B 5 (UD) — : S d - C 1 (UD) — : S d - C 2 (UD) — : S d - C 3 (UD) <p>第 3.3.2-3 図 入力地震動の加速度応答スペクトル (S d, 鉛直方向, T.M.S.L. 31.53m)</p>	<p>備考</p> <p>弾性設計用地震動 Sd に係る記載であるこ とから 1.2×Ss 計算 書に記載無し</p>

燃料加工建屋の基準地震動を1.2倍した地震力に対する地震応答計算書(63/121)
 (添付書類Ⅲ-2-1-1-1-1-1 「燃料加工建屋の地震応答計算書」との記載比較)

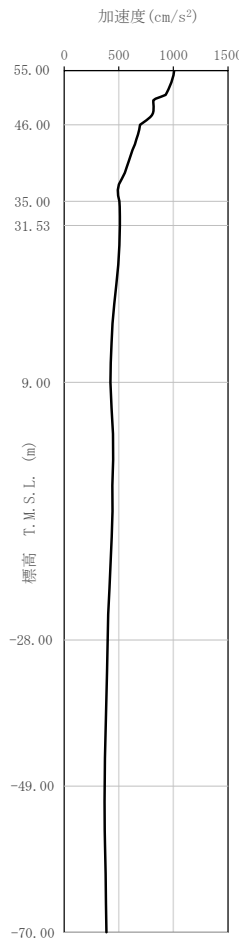
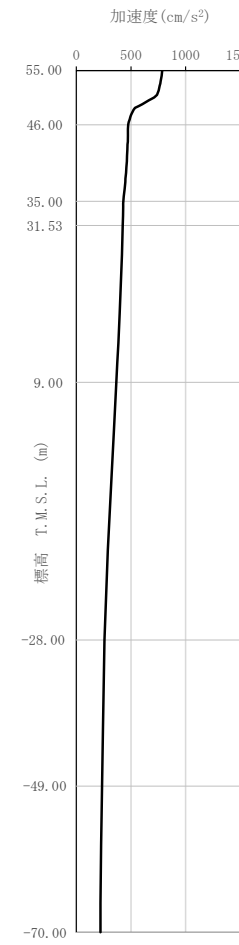
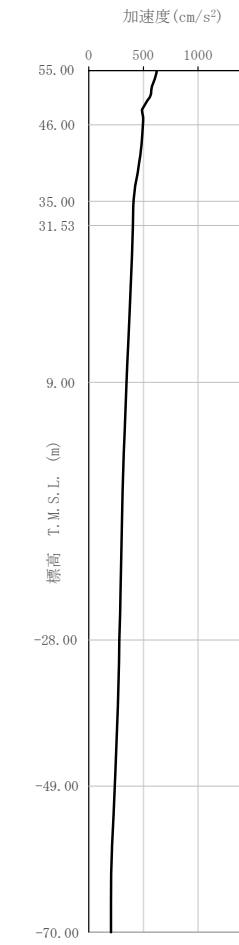
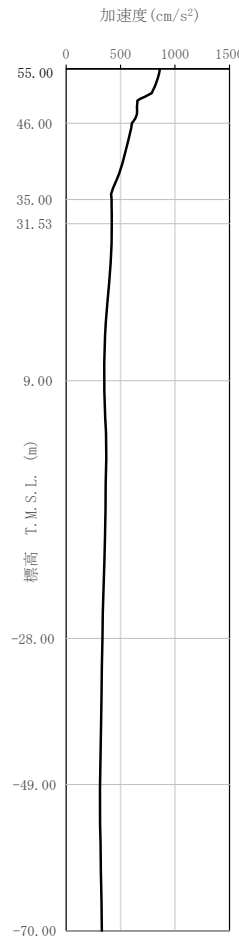
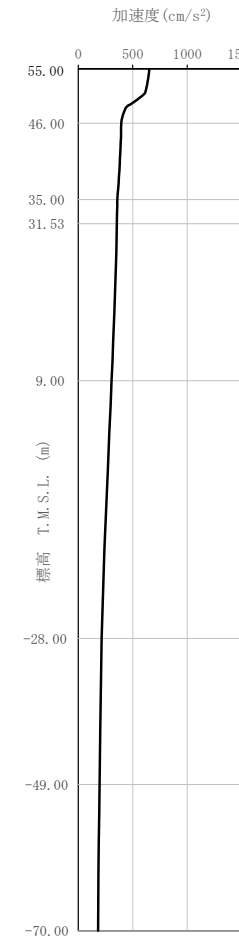
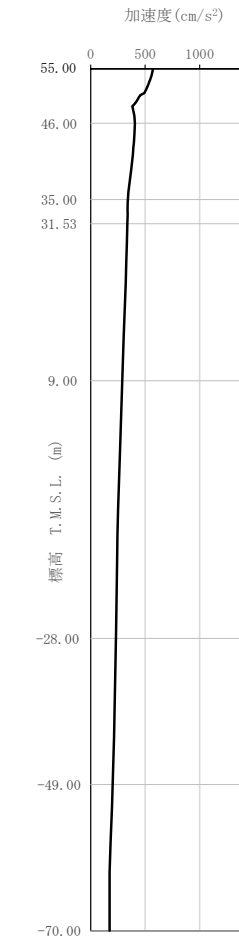
添付書類Ⅲ-6-2-1-1-1-1 「燃料加工建屋の基準地震動を1.2倍した地震力に対する地震応答計算書」	添付書類Ⅲ-2-1-1-1-1-1 「燃料加工建屋の地震応答計算書」	備考
<div style="display: flex; justify-content: space-around;"> <div style="text-align: center;">  <p>(a) $1.2 \times S_s - A$ (V)</p> </div> <div style="text-align: center;">  <p>(b) $1.2 \times S_s - B 1$ (UD)</p> </div> <div style="text-align: center;">  <p>(c) $1.2 \times S_s - B 2$ (UD)</p> </div> </div> <p style="text-align: center;">第 3.3.-5 図 最大加速度分布 ($1.2 \times S_s$) (1/3)</p>	<div style="display: flex; justify-content: space-around;"> <div style="text-align: center;">  <p>(a) $S_s - A$ (V)</p> </div> <div style="text-align: center;">  <p>(b) $S_s - B 1$ (UD)</p> </div> <div style="text-align: center;">  <p>(c) $S_s - B 2$ (UD)</p> </div> </div> <p style="text-align: center;">第 3.3.2-4 図 最大加速度分布 (S_s) (1/3)</p>	<p>入力地震動の算定結果は地震波に応じて変わるため $1.2 \times S_s$ 計算書にも記載</p>

燃料加工建屋の基準地震動を1.2倍した地震力に対する地震応答計算書(64/121)
 (添付書類Ⅲ-2-1-1-1-1-1 「燃料加工建屋の地震応答計算書」との記載比較)

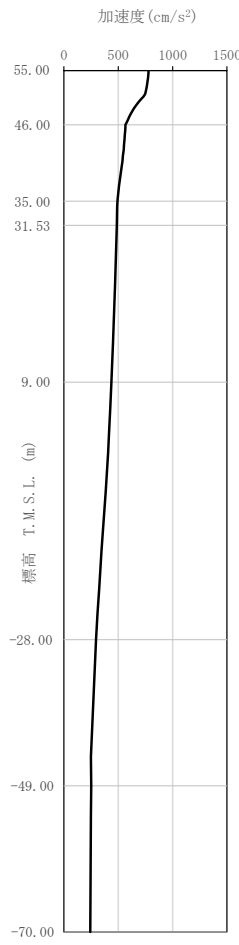
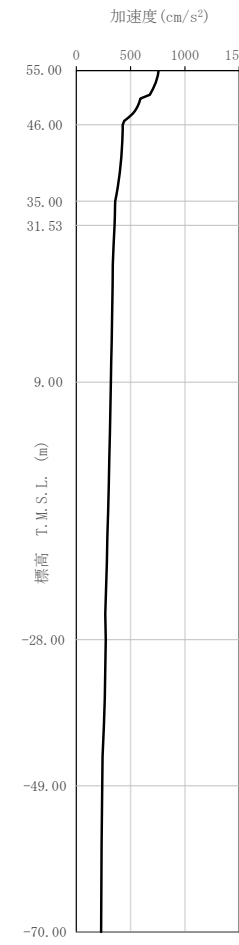
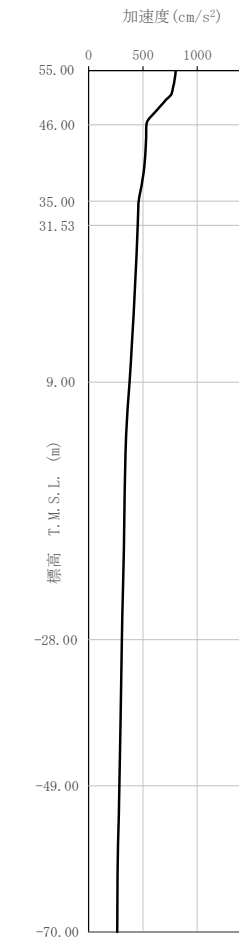
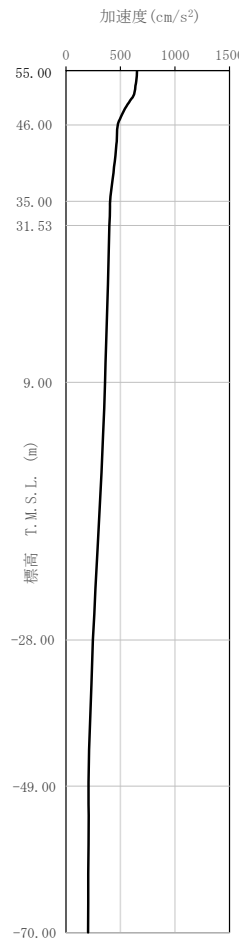
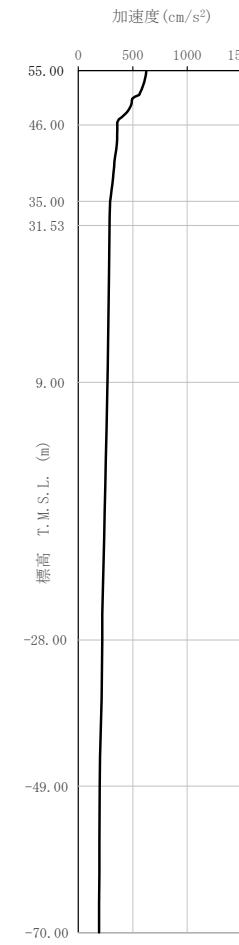
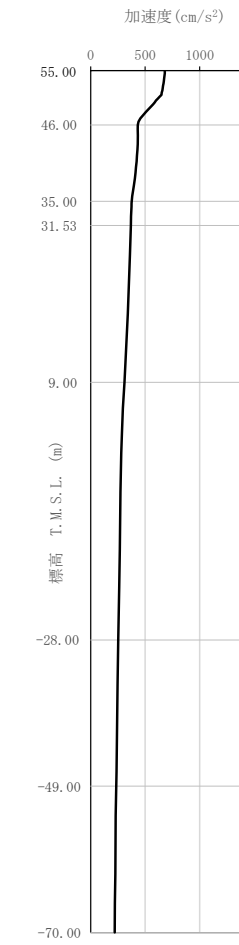
添付書類Ⅲ-6-2-1-1-1-1 「燃料加工建屋の基準地震動を1.2倍した地震力に対する地震応答計算書」	添付書類Ⅲ-2-1-1-1-1-1-1 「燃料加工建屋の地震応答計算書」	備考
<div style="display: flex; justify-content: space-around;"> <div style="text-align: center;">  <p>(d) $1.2 \times S_s - B3$ (UD)</p> </div> <div style="text-align: center;">  <p>(e) $1.2 \times S_s - B4$ (UD)</p> </div> <div style="text-align: center;">  <p>(f) $1.2 \times S_s - B5$ (UD)</p> </div> </div> <p style="text-align: center;">第3.3.-5図 最大加速度分布 ($1.2 \times S_s$) (2/3)</p>	<div style="display: flex; justify-content: space-around;"> <div style="text-align: center;">  <p>(d) $S_s - B3$ (UD)</p> </div> <div style="text-align: center;">  <p>(e) $S_s - B4$ (UD)</p> </div> <div style="text-align: center;">  <p>(f) $S_s - B5$ (UD)</p> </div> </div> <p style="text-align: center;">第3.3.2-4図 最大加速度分布 (S_s) (2/3)</p>	<p style="text-align: center;">前頁に同じ</p>

燃料加工建屋の基準地震動を1.2倍した地震力に対する地震応答計算書(65/121)
 (添付書類Ⅲ-2-1-1-1-1-1 「燃料加工建屋の地震応答計算書」との記載比較)

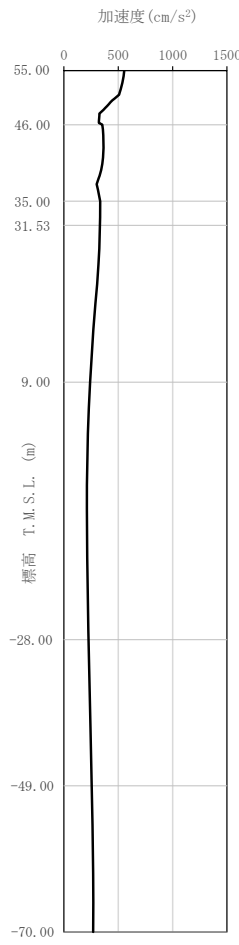
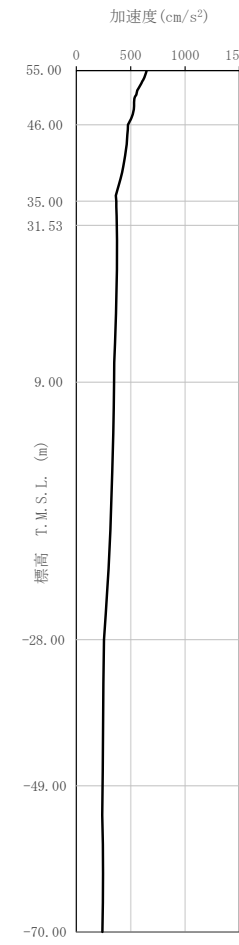
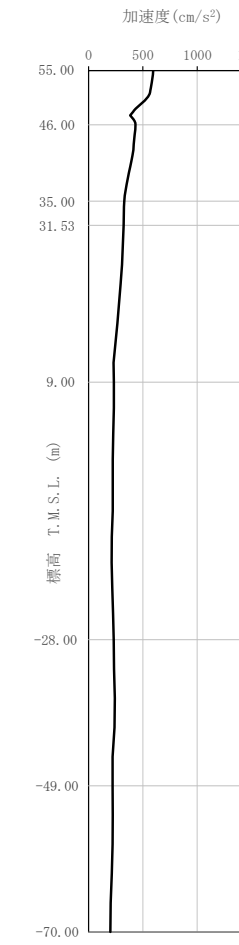
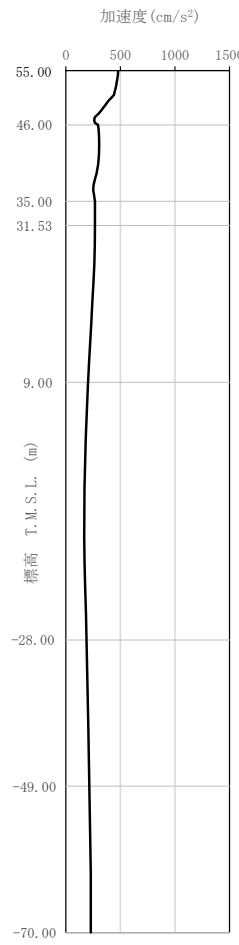
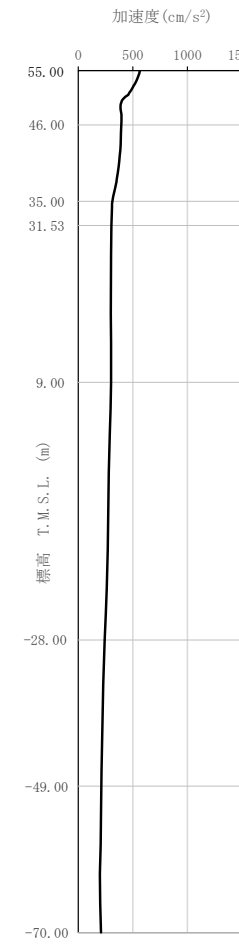
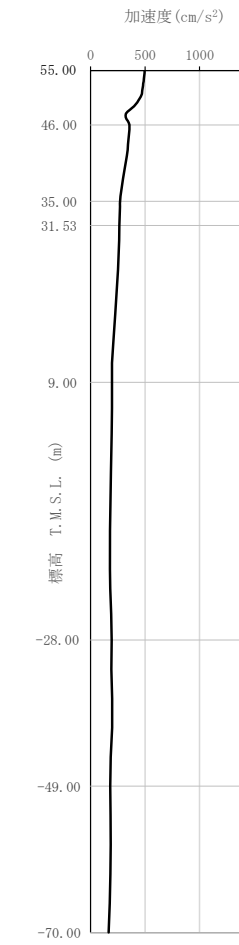
添付書類Ⅲ-6-2-1-1-1-1 「燃料加工建屋の基準地震動を1.2倍した地震力に対する地震応答計算書」	添付書類Ⅲ-2-1-1-1-1-1 「燃料加工建屋の地震応答計算書」	備考
<div style="display: flex; justify-content: space-around;"> <div style="text-align: center;">  <p>(g) $1.2 \times S_s - C1$ (UD)</p> </div> <div style="text-align: center;">  <p>(h) $1.2 \times S_s - C2$ (UD)</p> </div> <div style="text-align: center;">  <p>(i) $1.2 \times S_s - C3$ (UD)</p> </div> </div> <p style="text-align: center;">第 3.3. -5 図 最大加速度分布 ($1.2 \times S_s$) (3/3)</p>	<div style="display: flex; justify-content: space-around;"> <div style="text-align: center;">  <p>(g) $S_s - C1$ (UD)</p> </div> <div style="text-align: center;">  <p>(h) $S_s - C2$ (UD)</p> </div> <div style="text-align: center;">  <p>(i) $S_s - C3$ (UD)</p> </div> </div> <p style="text-align: center;">第 3.3. 2-4 図 最大加速度分布 (S_s) (3/3)</p>	<p style="text-align: center;">前頁に同じ</p>

燃料加工建屋の基準地震動を1.2倍した地震力に対する地震応答計算書(66/121)
 (添付書類Ⅲ-2-1-1-1-1-1 「燃料加工建屋の地震応答計算書」との記載比較)

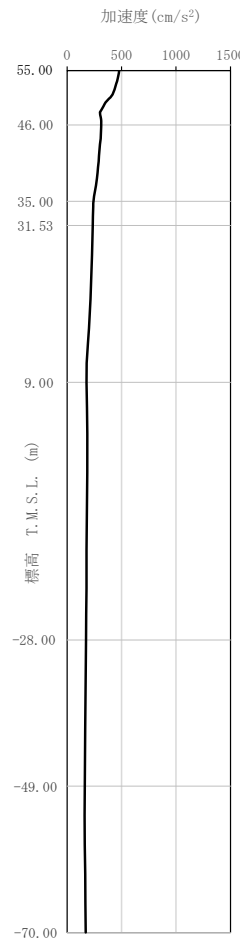
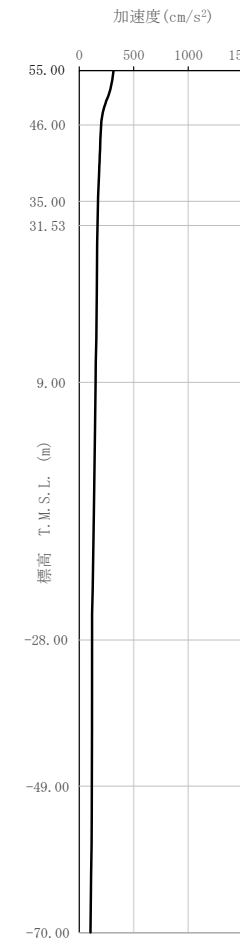
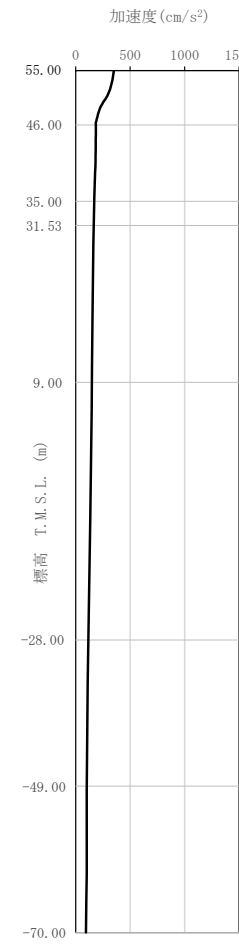
添付書類Ⅲ-6-2-1-1-1-1 「燃料加工建屋の基準地震動を1.2倍した地震力に対する地震応答計算書」	添付書類Ⅲ-2-1-1-1-1-1 「燃料加工建屋の地震応答計算書」	備考
	<div style="display: flex; justify-content: space-around;">    </div> <p style="text-align: center;">(a) S d - A (V) (b) S d - B 1 (UD) (c) S d - B 2 (UD)</p> <p style="text-align: center;">第3.3.2-5図 最大加速度分布 (S d) (1/3)</p> <p style="text-align: center;">第3.3.2-5図 最大加速度分布 (S d) (2/3) 第3.3.2-5図 最大加速度分布 (S d) (3/3)</p>	<p>弾性設計用地震動 Sd に係る記載であること から1.2×Ss 計算書 に記載無し</p> <p>1.0×Ss 計算書にお いて、第3.2.1-35 表と同様に他地震に による地盤定数が記載 されるものであるた め、本比較表上は省 略</p>

燃料加工建屋の基準地震動を1.2倍した地震力に対する地震応答計算書(67/121)
 (添付書類Ⅲ-2-1-1-1-1-1 「燃料加工建屋の地震応答計算書」との記載比較)

添付書類Ⅲ-6-2-1-1-1-1 「燃料加工建屋の基準地震動を1.2倍した地震力に対する地震応答計算書」	添付書類Ⅲ-2-1-1-1-1-1 「燃料加工建屋の地震応答計算書」	備考
<p>3.4 解析方法 燃料加工建屋の地震応答解析は、「Ⅲ-2-1-1-1-1-1 燃料加工建屋の地震応答計算書」の「3.4.1 動的解析」と同じ方法により実施する。</p>	<p>3.4 解析方法 燃料加工建屋の地震応答解析は、解析コード「TDAS Ver.20121030」を用いる。 なお、解析コードの検証及び妥当性確認等の概要については、「Ⅲ-3 計算機プログラム(解析コード)の概要」に示す。</p> <p>3.4.1 動的解析 建物・構築物の動的解析は、「Ⅲ-1-1-5 地震応答解析の基本方針」に記載の解析方法に基づき、時刻歴応答解析により実施する。 なお、最大接地圧は、「原子力発電所耐震設計技術規程 JEAC 4601-2008 ((社)日本電気協会)」を参考に、水平応答と鉛直応答から組合せ係数法(組合せ係数は1.0と0.4)を用いて算出する。</p>	<p>動的解析方法は両計算書で共通であるため1.2×Ss計算書では1.0×Ss計算書を引用し、詳細な説明については省略。</p>

燃料加工建屋の基準地震動を1.2倍した地震力に対する地震応答計算書(68/121)
 (添付書類Ⅲ-2-1-1-1-1-1 「燃料加工建屋の地震応答計算書」との記載比較)

添付書類Ⅲ-6-2-1-1-1-1 「燃料加工建屋の基準地震動を1.2倍した地震力に対する地震応答計算書」	添付書類Ⅲ-2-1-1-1-1-1 「燃料加工建屋の地震応答計算書」	備考
	<p>3.4.2 静的解析 (1) 水平地震力 水平地震力算定用の基準面は地表面相当 (T.M.S.L. 56.80m) とし、基準面より上の部分 (地上部分) の地震力は、地震層せん断力係数を用いて、次式により算出する。 $Q_i = n \cdot Z \cdot C_i \cdot W_i$ $C_i = R_t \cdot A_i \cdot C_0$ ここで、 Q_i : 第 i 層に生じる水平地震力 n : 施設の重要度分類に応じた係数 (3.0) C_i : 第 i 層の地震層せん断力係数 W_i : 第 i 層が支える重量 Z : 地震地域係数 (1.0) R_t : 振動特性係数 (0.88) A_i : 第 i 層の地震層せん断力係数の高さ方向の分布係数 C_0 : 標準せん断力係数 (0.2)</p> <p>基準面より下の部分 (地下部分) の地震力は、当該部分の重量に、次式によって算定する地下震度を乗じて定める。 $K = 0.1 \cdot n \cdot (1 - H/40) \cdot Z \cdot \alpha$ ここで、 K : 地下部分の水平震度 n : 施設の重要度分類に応じた係数 (3.0) H : 地下の各部分の基準面からの深さ α : 建物・構築物の側方地盤の影響を考慮した水平地下震度の補正係数 (1.3)</p> <p>また、A_i はモーダルアナリシスにより算出する。 $A_i = A_i' / A_1'$ ここで、 $A_i' = \sqrt{\frac{\sum_{j=1}^k \left(\sum_{m=i}^n W_m \cdot \beta_j \cdot U_{mj} \cdot R_t(T_j) \right)^2}{\sum_{m=i}^n W_m}}$ n : 建物・構築物の層数 W_m : 第 m 層の重量 $\beta_j \cdot U_{mj}$: 第 m 層の j 次刺激関数 T_j : 固有値解析により得られる建物・構築物の j 次固有周期 $R_t(T_j)$: 周期 T_j に対応する加速度応答スペクトルの値 k : 考慮すべき最高次数で通常 3 以上とする</p> <p>(2) 鉛直地震力 鉛直地震力は、鉛直震度 0.3 を基準とし、建物・構築物の振動特性、地盤の種類等を考慮して、次式によって算定する鉛直震度を用いて定める。 $C_v = R_v \cdot 0.3$ ここで、 C_v : 鉛直震度 R_v : 鉛直方向振動特性係数 (0.8)</p>	<p>1.2×Ss 計算書では静的地震力に係る評価はない</p>

燃料加工建屋の基準地震動を1.2倍した地震力に対する地震応答計算書(69/121)
 (添付書類Ⅲ-2-1-1-1-1-1 「燃料加工建屋の地震応答計算書」との記載比較)

添付書類Ⅲ-6-2-1-1-1-1 「燃料加工建屋の基準地震動を1.2倍した地震力に対する地震応答計算書」	添付書類Ⅲ-2-1-1-1-1-1 「燃料加工建屋の地震応答計算書」	備考
	<p>3.4.3 必要保有水平耐力 各層の必要保有水平耐力 Q_{un} は、次式により算出する。 $Q_{un} = D_s \cdot F_{es} \cdot Q_{ud}$ ここで、 D_s : 各層の構造特性係数 F_{es} : 各層の形状特性係数</p> <p>地震力によって各層に生じる水平力 Q_{ud} は、次式により算出する。 $Q_{ud} = n \cdot Z \cdot C_i \cdot W_i$ ここで、 n : 施設の重要度分類に応じた係数 (1.0) Z : 地震地域係数 (1.0) C_i : 第 i 層の地震層せん断力係数 W_i : 第 i 層が支える重量</p> <p>地震層せん断力係数は、次式により算出する。 $C_i = R_t \cdot A_i \cdot C_0$ ここで、 R_t : 振動特性係数 (0.88) A_i : 第 i 層の地震層せん断力係数の高さ方向の分布係数 C_0 : 標準せん断力係数 (1.0)</p> <p>また、A_i は水平方向の地震応答解析モデルを用いたモーダルアナリシスにより算出する。 $A_i = A_i' / A_1'$ ここで、 $A_i' = \sqrt{\frac{\sum_{j=1}^k \left(\sum_{m=1}^n W_m \cdot \beta_j \cdot U_{mj} \cdot R_t(T_j) \right)^2}{\sum_{m=1}^n W_m}}$ n : 建物・構築物の層数 W_m : 第 m 層の重量 $\beta_j \cdot U_{mj}$: 第 m 層の j 次刺激関数 T_j : 固有値解析により得られる建物・構築物の j 次固有周期 $R_t(T_j)$: 周期 T_j に対応する加速度応答スペクトルの値 k : 考慮すべき最高次数で通常3以上とする</p> <p>基準面より下の部分（地下部分）の水平地震力は、当該部分の重量に、次式にて算定する水平震度を乗じて算定する。なお、地上部分の考え方と整合させるために5倍とする。 $K' = 5 \times 0.1 \cdot n \cdot (1-H/40) \cdot Z \cdot \alpha$ ここで、 K' : 地下部分の水平震度 n : 施設の重要度分類に応じた係数 (1.0) H : 地下の各部分の基準面からの深さ α : 建物・構築物の側方地盤の影響を考慮した水平地下震度の補正係数 (1.3)</p>	<p>1.2×Ss に対しては保有水平耐力に対する評価はない</p>

燃料加工建屋の基準地震動を1.2倍した地震力に対する地震応答計算書(70/121)
 (添付書類Ⅲ-2-1-1-1-1-1 「燃料加工建屋の地震応答計算書」との記載比較)

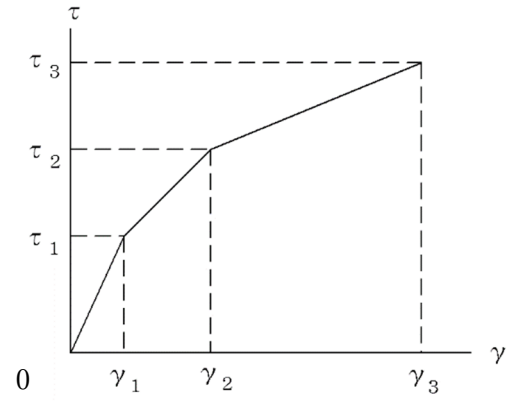
添付書類Ⅲ-6-2-1-1-1-1 「燃料加工建屋の基準地震動を1.2倍した地震力に対する地震応答計算書」	添付書類Ⅲ-2-1-1-1-1-1 「燃料加工建屋の地震応答計算書」	備考
<p>3.5 解析条件 燃料加工建屋の地震応答解析は、「Ⅲ-2-1-1-1-1-1 燃料加工建屋の地震応答計算書」の「3.5.1 建物・構築物の復元力特性」に示す建物・構築物の復元力特性と同じ条件とする。</p>	<p>3.5 解析条件 3.5.1 建物・構築物の復元力特性 (1) 耐震壁のせん断応力度-せん断ひずみ度関係 (τ-γ 関係) 耐震壁のせん断応力度-せん断ひずみ度関係 (τ-γ 関係) は、「JEAG 4601-1991 追補版」に基づき、トリリニア型スケルトン曲線とする。耐震壁のせん断応力度-せん断ひずみ度関係を第3.5.1-1図に示す。</p>  <p>τ_1 : 第1折点のせん断応力度 τ_2 : 第2折点のせん断応力度 τ_3 : 終局点のせん断応力度 γ_1 : 第1折点のせん断ひずみ度 γ_2 : 第2折点のせん断ひずみ度 γ_3 : 終局点のせん断ひずみ度 ($\gamma_3 = 4.0 \times 10^{-3}$)</p> <p>第3.5.1-1図 耐震壁のせん断応力度-せん断ひずみ度関係</p>	<p>解析条件のうち、復元力特性の考え方及び設定は両計算書で共通であるため1.2×Ss計算書では1.0×Ss計算書を引用し、詳細な説明については省略。</p>

燃料加工建屋の基準地震動を1.2倍した地震力に対する地震応答計算書(71/121)
 (添付書類Ⅲ-2-1-1-1-1-1 「燃料加工建屋の地震応答計算書」との記載比較)

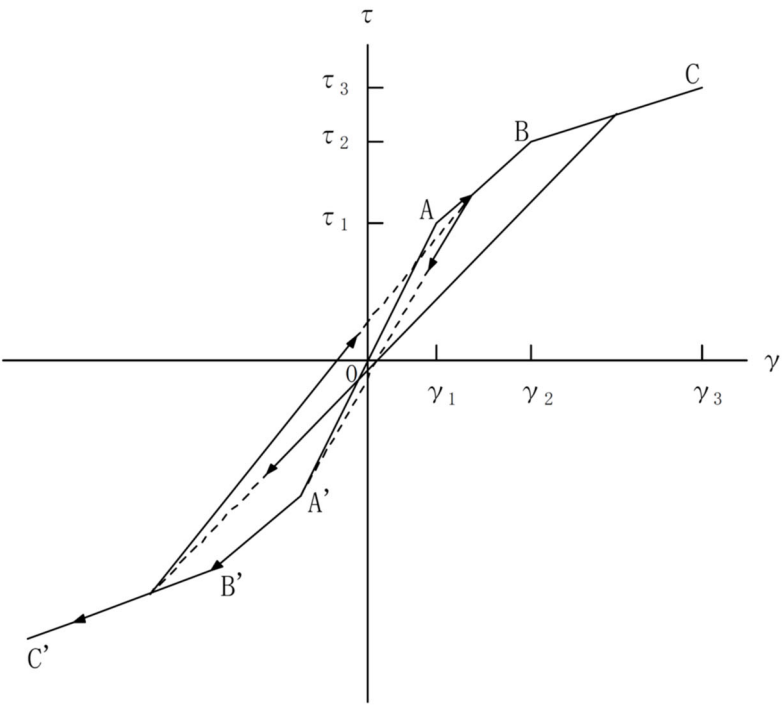
添付書類Ⅲ-6-2-1-1-1-1 「燃料加工建屋の基準地震動を1.2倍した地震力に対する地震応答計算書」	添付書類Ⅲ-2-1-1-1-1-1 「燃料加工建屋の地震応答計算書」	備考
	<p>(2) 耐震壁のせん断応力度-せん断ひずみ度関係の履歴特性 耐震壁のせん断応力度-せん断ひずみ度関係の履歴特性は、「JEAG 4601-1991 追補版」に基づき、最大点指向型モデルとする。耐震壁のせん断応力度-せん断ひずみ度関係の履歴特性を第3.5.1-2図に示す。</p>  <p>a. O-A 間：弾性範囲。 b. A-B 間：負側スケルトンが経験した最大点に向う。ただし、負側最大点が第1折点を越えていなければ、負側第1折点に向う。 c. B-C 間：負側最大点指向。 d. 各最大点は、スケルトン上を移動することにより更新される。 e. 安定ループは面積を持たない。</p> <p>第3.5.1-2図 耐震壁のせん断応力度-せん断ひずみ度関係の履歴特性</p>	前頁に同じ

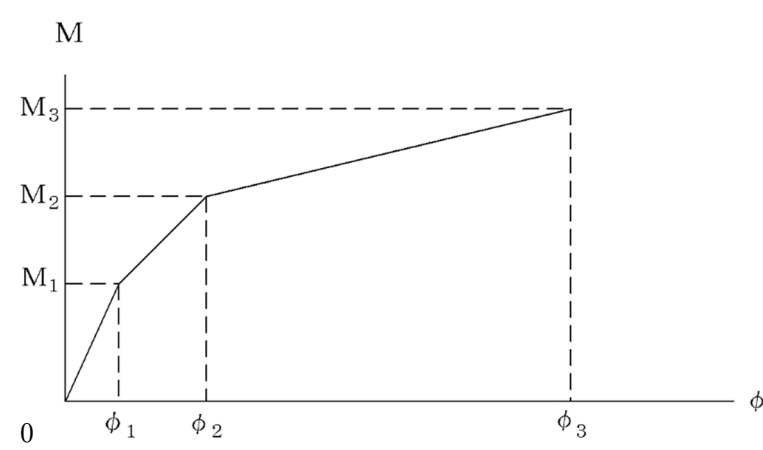
添付書類Ⅲ-6-2-1-1-1-1 「燃料加工建屋の基準地震動を1.2倍した地震力に対する地震応答計算書」	添付書類Ⅲ-2-1-1-1-1-1 「燃料加工建屋の地震応答計算書」	備考
	<p>(3) 耐震壁の曲げモーメント-曲率関係 (M-ϕ関係) 耐震壁の曲げモーメント-曲率関係 (M-ϕ関係) は、「JEAG 4601-1991 追補版」に基づき、トリリニア型スケルトン曲線とする。耐震壁の曲げモーメント-曲率関係を第3.5.1-3図に示す。</p>  <p> M_1 : 第1折点の曲げモーメント M_2 : 第2折点の曲げモーメント M_3 : 終局点の曲げモーメント ϕ_1 : 第1折点の曲率 ϕ_2 : 第2折点の曲率 ϕ_3 : 終局点の曲率 </p> <p>第3.5.1-3図 耐震壁の曲げモーメント-曲率関係</p>	<p>前頁に同じ</p>

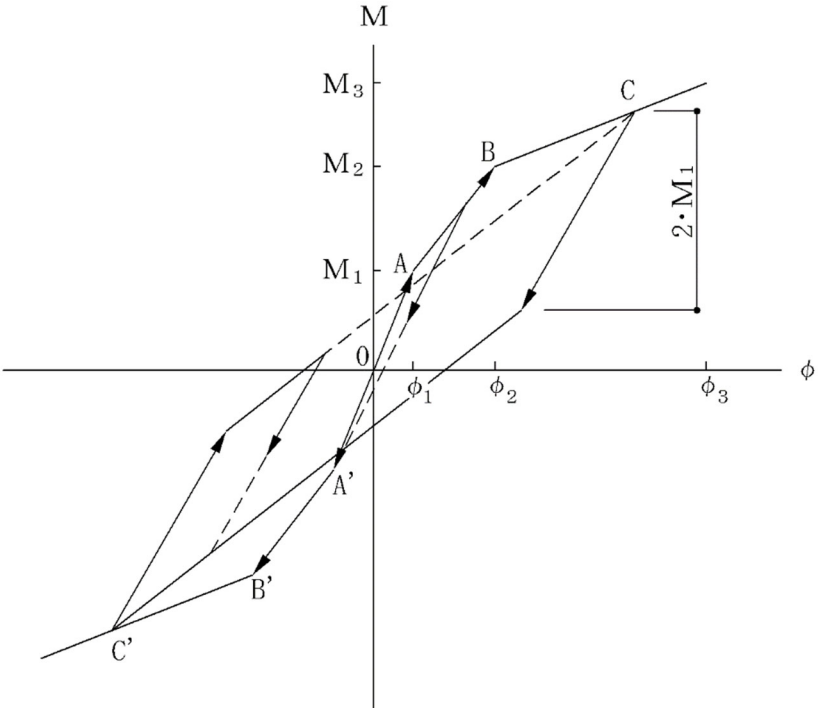
添付書類Ⅲ-6-2-1-1-1-1 「燃料加工建屋の基準地震動を1.2倍した地震力に対する地震応答計算書」	添付書類Ⅲ-2-1-1-1-1-1 「燃料加工建屋の地震応答計算書」	備考
	<p>(4) 耐震壁の曲げモーメント-曲率関係の履歴特性 耐震壁の曲げモーメント-曲率関係の履歴特性は、「JEAG 4601-1991 追補版」に基づき、ディグレイディングトリリニア型モデルとする。耐震壁の曲げモーメント-曲率関係の履歴特性を第3.5.1-4図に示す。</p>  <p>a. O-A 間：弾性範囲。 b. A-B 間：負側スケルトンの経験した最大点に向う。ただし、負側最大点が第1折点を越えていなければ、負側第1折点に向う。 c. B-C 間：負側最大点指向型で、安定ループは最大曲率に応じた等価粘性減衰を与える平行四辺形をしたディグレイディングトリリニア型とする。平行四辺形の折点は、最大値から $2 \cdot M_1$ を減じた点とする。ただし、負側最大点が第2折点を越えていなければ、負側第2折点を最大点とする安定ループを形成する。また、安定ループ内部での繰り返しに用いる剛性は安定ループの戻り剛性に同じとする。 d. 各最大点は、スケルトン上を移動することにより更新される。</p> <p>第3.5.1-4図 耐震壁の曲げモーメント-曲率関係の履歴特性</p>	前頁に同じ

燃料加工建屋の基準地震動を1.2倍した地震力に対する地震応答計算書(74/121)
 (添付書類Ⅲ-2-1-1-1-1-1 「燃料加工建屋の地震応答計算書」との記載比較)

添付書類Ⅲ-6-2-1-1-1-1 「燃料加工建屋の基準地震動を1.2倍した地震力に対する地震応答計算書」	添付書類Ⅲ-2-1-1-1-1-1 「燃料加工建屋の地震応答計算書」	備考																																																																																																																												
	<p>(5) スケルトンカーブの諸数値 燃料加工建屋の各耐震壁について算定したせん断及び曲げスケルトンカーブの諸数値を第3.5.1-1表～第3.5.1-4表に示す。</p> <p>第3.5.1-1表 せん断スケルトンカーブ (τ-γ関係, NS方向)</p> <table border="1" data-bbox="1359 457 2510 846"> <thead> <tr> <th rowspan="2">要素番号</th> <th rowspan="2">T. M. S. L. (m)</th> <th colspan="2">第1折点</th> <th colspan="2">第2折点</th> <th colspan="2">終局点</th> </tr> <tr> <th>τ_1 (N/mm²)</th> <th>γ_1 ($\times 10^{-3}$)</th> <th>τ_2 (N/mm²)</th> <th>γ_2 ($\times 10^{-3}$)</th> <th>τ_3 (N/mm²)</th> <th>γ_3 ($\times 10^{-3}$)</th> </tr> </thead> <tbody> <tr><td>1</td><td>77.50~70.20</td><td>1.89</td><td>0.186</td><td>2.56</td><td>0.559</td><td>5.61</td><td>4.00</td></tr> <tr><td>2</td><td>70.20~62.80</td><td>2.00</td><td>0.197</td><td>2.70</td><td>0.591</td><td>4.88</td><td>4.00</td></tr> <tr><td>3</td><td>62.80~56.80</td><td>2.11</td><td>0.208</td><td>2.85</td><td>0.623</td><td>4.43</td><td>4.00</td></tr> <tr><td>4</td><td>56.80~50.30</td><td>2.18</td><td>0.214</td><td>2.94</td><td>0.642</td><td>4.09</td><td>4.00</td></tr> <tr><td>5</td><td>50.30~43.20</td><td>2.23</td><td>0.219</td><td>3.01</td><td>0.658</td><td>3.99</td><td>4.00</td></tr> <tr><td>6</td><td>43.20~35.00</td><td>2.28</td><td>0.224</td><td>3.08</td><td>0.673</td><td>4.04</td><td>4.00</td></tr> </tbody> </table> <p>注記 : 二重床の束壁部分(要素番号7)は、他の層と比較してせん断断面積が非常に大きく、せん断ひずみ度が卓越しないことから、線形部材として扱う。</p> <p>第3.5.1-2表 せん断スケルトンカーブ (τ-γ関係, EW方向)</p> <table border="1" data-bbox="1359 982 2510 1371"> <thead> <tr> <th rowspan="2">要素番号</th> <th rowspan="2">T. M. S. L. (m)</th> <th colspan="2">第1折点</th> <th colspan="2">第2折点</th> <th colspan="2">終局点</th> </tr> <tr> <th>τ_1 (N/mm²)</th> <th>γ_1 ($\times 10^{-3}$)</th> <th>τ_2 (N/mm²)</th> <th>γ_2 ($\times 10^{-3}$)</th> <th>τ_3 (N/mm²)</th> <th>γ_3 ($\times 10^{-3}$)</th> </tr> </thead> <tbody> <tr><td>1</td><td>77.50~70.20</td><td>1.89</td><td>0.186</td><td>2.56</td><td>0.559</td><td>3.30</td><td>4.00</td></tr> <tr><td>2</td><td>70.20~62.80</td><td>2.00</td><td>0.197</td><td>2.70</td><td>0.591</td><td>4.09</td><td>4.00</td></tr> <tr><td>3</td><td>62.80~56.80</td><td>2.11</td><td>0.208</td><td>2.85</td><td>0.623</td><td>3.70</td><td>4.00</td></tr> <tr><td>4</td><td>56.80~50.30</td><td>2.18</td><td>0.214</td><td>2.94</td><td>0.642</td><td>4.03</td><td>4.00</td></tr> <tr><td>5</td><td>50.30~43.20</td><td>2.23</td><td>0.219</td><td>3.01</td><td>0.658</td><td>4.10</td><td>4.00</td></tr> <tr><td>6</td><td>43.20~35.00</td><td>2.28</td><td>0.224</td><td>3.08</td><td>0.673</td><td>4.02</td><td>4.00</td></tr> </tbody> </table> <p>注記 : 二重床の束壁部分(要素番号7)は、他の層と比較してせん断断面積が非常に大きく、せん断ひずみ度が卓越しないことから、線形部材として扱う。</p>	要素番号	T. M. S. L. (m)	第1折点		第2折点		終局点		τ_1 (N/mm ²)	γ_1 ($\times 10^{-3}$)	τ_2 (N/mm ²)	γ_2 ($\times 10^{-3}$)	τ_3 (N/mm ²)	γ_3 ($\times 10^{-3}$)	1	77.50~70.20	1.89	0.186	2.56	0.559	5.61	4.00	2	70.20~62.80	2.00	0.197	2.70	0.591	4.88	4.00	3	62.80~56.80	2.11	0.208	2.85	0.623	4.43	4.00	4	56.80~50.30	2.18	0.214	2.94	0.642	4.09	4.00	5	50.30~43.20	2.23	0.219	3.01	0.658	3.99	4.00	6	43.20~35.00	2.28	0.224	3.08	0.673	4.04	4.00	要素番号	T. M. S. L. (m)	第1折点		第2折点		終局点		τ_1 (N/mm ²)	γ_1 ($\times 10^{-3}$)	τ_2 (N/mm ²)	γ_2 ($\times 10^{-3}$)	τ_3 (N/mm ²)	γ_3 ($\times 10^{-3}$)	1	77.50~70.20	1.89	0.186	2.56	0.559	3.30	4.00	2	70.20~62.80	2.00	0.197	2.70	0.591	4.09	4.00	3	62.80~56.80	2.11	0.208	2.85	0.623	3.70	4.00	4	56.80~50.30	2.18	0.214	2.94	0.642	4.03	4.00	5	50.30~43.20	2.23	0.219	3.01	0.658	4.10	4.00	6	43.20~35.00	2.28	0.224	3.08	0.673	4.02	4.00	前頁に同じ
要素番号	T. M. S. L. (m)			第1折点		第2折点		終局点																																																																																																																						
		τ_1 (N/mm ²)	γ_1 ($\times 10^{-3}$)	τ_2 (N/mm ²)	γ_2 ($\times 10^{-3}$)	τ_3 (N/mm ²)	γ_3 ($\times 10^{-3}$)																																																																																																																							
1	77.50~70.20	1.89	0.186	2.56	0.559	5.61	4.00																																																																																																																							
2	70.20~62.80	2.00	0.197	2.70	0.591	4.88	4.00																																																																																																																							
3	62.80~56.80	2.11	0.208	2.85	0.623	4.43	4.00																																																																																																																							
4	56.80~50.30	2.18	0.214	2.94	0.642	4.09	4.00																																																																																																																							
5	50.30~43.20	2.23	0.219	3.01	0.658	3.99	4.00																																																																																																																							
6	43.20~35.00	2.28	0.224	3.08	0.673	4.04	4.00																																																																																																																							
要素番号	T. M. S. L. (m)	第1折点		第2折点		終局点																																																																																																																								
		τ_1 (N/mm ²)	γ_1 ($\times 10^{-3}$)	τ_2 (N/mm ²)	γ_2 ($\times 10^{-3}$)	τ_3 (N/mm ²)	γ_3 ($\times 10^{-3}$)																																																																																																																							
1	77.50~70.20	1.89	0.186	2.56	0.559	3.30	4.00																																																																																																																							
2	70.20~62.80	2.00	0.197	2.70	0.591	4.09	4.00																																																																																																																							
3	62.80~56.80	2.11	0.208	2.85	0.623	3.70	4.00																																																																																																																							
4	56.80~50.30	2.18	0.214	2.94	0.642	4.03	4.00																																																																																																																							
5	50.30~43.20	2.23	0.219	3.01	0.658	4.10	4.00																																																																																																																							
6	43.20~35.00	2.28	0.224	3.08	0.673	4.02	4.00																																																																																																																							

燃料加工建屋の基準地震動を1.2倍した地震力に対する地震応答計算書(75/121)
 (添付書類Ⅲ-2-1-1-1-1-1 「燃料加工建屋の地震応答計算書」との記載比較)

添付書類Ⅲ-6-2-1-1-1-1 「燃料加工建屋の基準地震動を1.2倍した地震力に対する地震応答計算書」		添付書類Ⅲ-2-1-1-1-1-1 「燃料加工建屋の地震応答計算書」						備考
第3.5.1-3表 曲げスケルトンカーブ (M-φ関係, NS方向)								
要素 番号	T. M. S. L. (m)	第1折点		第2折点		終局点		
		M ₁ (×10 ⁷ kN・m)	φ ₁ (×10 ⁻⁴ /m)	M ₂ (×10 ⁷ kN・m)	φ ₂ (×10 ⁻⁴ /m)	M ₃ (×10 ⁷ kN・m)	φ ₃ (×10 ⁻⁴ /m)	
1	77.50~70.20	0.254	0.0505	0.452	0.561	0.846	8.48	
2	70.20~62.80	1.77	0.0249	3.15	0.254	5.43	5.08	
3	62.80~56.80	2.10	0.0285	4.11	0.267	5.97	5.34	
4	56.80~50.30	2.89	0.0315	5.26	0.275	7.26	5.49	
5	50.30~43.20	3.72	0.0333	7.36	0.287	10.3	5.75	
6	43.20~35.00	4.10	0.0342	8.29	0.288	11.5	5.58	
第3.5.1-4表 曲げスケルトンカーブ (M-φ関係, EW方向)								
要素 番号	T. M. S. L. (m)	第1折点		第2折点		終局点		
		M ₁ (×10 ⁷ kN・m)	φ ₁ (×10 ⁻⁴ /m)	M ₂ (×10 ⁷ kN・m)	φ ₂ (×10 ⁻⁴ /m)	M ₃ (×10 ⁷ kN・m)	φ ₃ (×10 ⁻⁴ /m)	
1	77.50~70.20	1.15	0.0229	2.23	0.246	3.57	3.90	
2	70.20~62.80	2.52	0.0256	4.36	0.246	6.17	4.92	
3	62.80~56.80	2.79	0.0286	5.06	0.258	6.70	5.17	
4	56.80~50.30	3.51	0.0309	6.28	0.267	8.44	5.33	
5	50.30~43.20	4.00	0.0325	7.73	0.277	10.6	5.53	
6	43.20~35.00	4.74	0.0340	9.32	0.284	12.8	5.68	

前頁に同じ

燃料加工建屋の基準地震動を1.2倍した地震力に対する地震応答計算書(76/121)
 (添付書類Ⅲ-2-1-1-1-1-1 「燃料加工建屋の地震応答計算書」との記載比較)

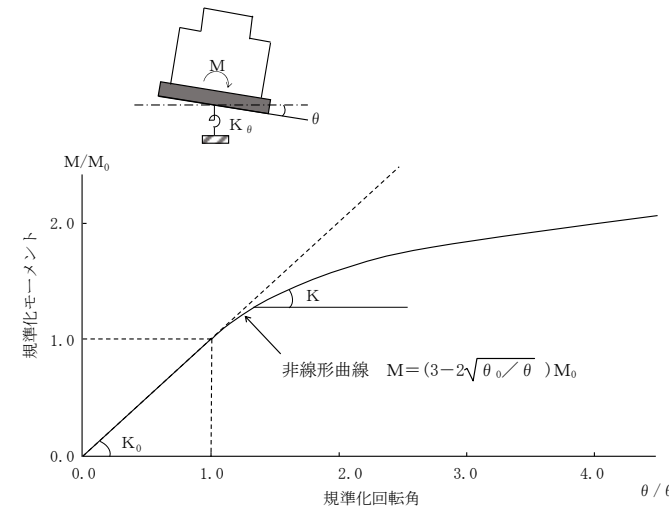
添付書類Ⅲ-6-2-1-1-1-1 「燃料加工建屋の基準地震動を1.2倍した地震力に対する地震応答計算書」	添付書類Ⅲ-2-1-1-1-1-1 「燃料加工建屋の地震応答計算書」	備考
<p>地盤のロッキングばねの復元力特性については、「Ⅲ-2-1-1-1-1-1 燃料加工建屋の地震応答計算書」の「3.5.2 地盤のロッキングばねの復元力特性」に示す考え方と同じ条件とする。</p>	<p>3.5.2 地盤のロッキングばねの復元力特性 地盤のロッキングばねに関する曲げモーメント-回転角の関係は、「JEAG 4601-1991 追補版」に基づき、浮上りによる幾何学的非線形性を考慮する。ロッキングばねの曲げモーメント-回転角の関係を第3.5.2-1図に示す。 浮上り時の地盤のロッキングばねの剛性は、第3.5.2-1図の曲線で表され、減衰係数は、ロッキングばねの接線剛性に比例するものとして考慮する。</p>  <p>The diagram shows a structure on a rocking spring with a moment M and rotation angle θ. The graph plots normalized moment M/M_0 against normalized rotation angle θ/θ_0. A linear relationship with slope K_0 is shown for $\theta/\theta_0 \le 1$. For $\theta/\theta_0 > 1$, a non-linear curve is shown with a slope K. The non-linear curve is defined by the equation $M = (3 - 2\sqrt{\theta_0/\theta}) M_0$.</p> <p>M : 転倒モーメント M_0 : 浮上り限界転倒モーメント θ : 回転角 θ_0 : 浮上り限界回転角 K_0 : 底面ロッキングばねのばね定数 (浮上り前) K : 底面ロッキングばねのばね定数 (浮上り後)</p> <p>第3.5.2-1図 ロッキングばねの曲げモーメント-回転角の関係</p>	<p>前頁と同じ</p>

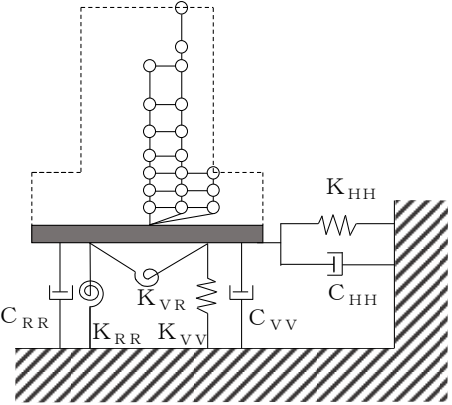
添付書類Ⅲ-6-2-1-1-1-1 「燃料加工建屋の基準地震動を1.2倍した地震力に対する地震応答計算書」	添付書類Ⅲ-2-1-1-1-1-1 「燃料加工建屋の地震応答計算書」	備考												
<p>なお、「3.2 地震応答解析モデル」に示したとおり、一部の地震動に対して誘発上下動を考慮した地震応答解析モデルを用いている。誘発上下動を考慮した地震応答解析モデルについては、水平加振により励起される鉛直応答を評価するために、「原子力発電所耐震設計技術規程 JEAC 4601-2008 (社)日本電気協会」を参考に、水平・回転の2自由度からなるSR(スウェイ・ロッキング)モデルに、鉛直方向の自由度を考慮し、鉛直ばね及び回転・鉛直連成ばねを設定する。なお、鉛直ばね、回転・鉛直連成ばね及び回転ばねは、接地率η_tに応じて時々刻々と変化する。</p> <p>第3.5-1図に誘発上下動を考慮する場合の地震応答解析モデルの概念図を、第3.5-1表に基礎が浮上った場合の基礎底面につく地盤ばねの剛性と減衰の評価式を示す。</p> $\begin{Bmatrix} P \\ N \\ M \end{Bmatrix} = \begin{bmatrix} K_{HH} & 0 & 0 \\ 0 & K_{VV} & K_{VR} \\ 0 & K_{VR} & K_{RR} \end{bmatrix} \begin{Bmatrix} u_0 \\ w_0 \\ \theta \end{Bmatrix}$ <p>ここで、P：水平方向慣性力 N：鉛直方向慣性力 M：転倒モーメント K_{HH}、K_{VV}、K_{RR}：水平、鉛直、回転ばねの対角項 K_{VR}：回転・鉛直連成ばね u_0、w_0、θ：基礎底面中心の各変位及び回転角</p>  <p>第3.5-1図 誘発上下動を考慮する場合の地震応答解析モデルの概念図</p> <p>第3.5-1表 誘発上下動考慮モデルの基礎浮上り時の地盤ばねの剛性と減衰</p> <table border="1" data-bbox="243 1255 1288 1873"> <thead> <tr> <th></th> <th>剛性</th> <th>減衰係数</th> </tr> </thead> <tbody> <tr> <td>鉛直ばね</td> <td>$K_{VV} = \eta_t^\beta \cdot K_{V0}$</td> <td>$C_{VV} = C_{V0} \cdot \eta_t^{\frac{\alpha}{2}}$</td> </tr> <tr> <td>回転・鉛直連成ばね</td> <td>$K_{VR} = \frac{1-\eta_t}{2} L \cdot K_{VV}$</td> <td>$C_{VR} = 0$</td> </tr> <tr> <td>回転ばね</td> <td>$K_{RR} = \frac{M - K_{VR} \cdot w_0}{\theta}$</td> <td>$C_{RR} = C_{R0} \cdot \eta_t^{\frac{\alpha}{2}}$</td> </tr> </tbody> </table> <p> M：転倒モーメント w_0：基礎スラブ中心の鉛直変位 θ_0：浮上り限界回転角 L：建屋基礎幅 K_{V0}：線形域の鉛直ばね剛性 β：0.46 α：地反力分布に応じた値(三角形分布6.0) C_{V0}：線形域の鉛直ばねの減衰係数 C_{R0}：線形域の回転ばねの減衰係数 </p> $\eta_t = \left(\frac{\theta_0}{\theta} \right)^{\frac{2}{\alpha-2}}$ <p>θ：回転角</p>		剛性	減衰係数	鉛直ばね	$K_{VV} = \eta_t^\beta \cdot K_{V0}$	$C_{VV} = C_{V0} \cdot \eta_t^{\frac{\alpha}{2}}$	回転・鉛直連成ばね	$K_{VR} = \frac{1-\eta_t}{2} L \cdot K_{VV}$	$C_{VR} = 0$	回転ばね	$K_{RR} = \frac{M - K_{VR} \cdot w_0}{\theta}$	$C_{RR} = C_{R0} \cdot \eta_t^{\frac{\alpha}{2}}$		<p>1.0×Ss に対しては誘発上下動を考慮した地震応答解析モデルは用いないため、1.0×Ss 計算書には記載なし。</p>
	剛性	減衰係数												
鉛直ばね	$K_{VV} = \eta_t^\beta \cdot K_{V0}$	$C_{VV} = C_{V0} \cdot \eta_t^{\frac{\alpha}{2}}$												
回転・鉛直連成ばね	$K_{VR} = \frac{1-\eta_t}{2} L \cdot K_{VV}$	$C_{VR} = 0$												
回転ばね	$K_{RR} = \frac{M - K_{VR} \cdot w_0}{\theta}$	$C_{RR} = C_{R0} \cdot \eta_t^{\frac{\alpha}{2}}$												

燃料加工建屋の基準地震動を1.2倍した地震力に対する地震応答計算書(78/121)
 (添付書類Ⅲ-2-1-1-1-1-1「燃料加工建屋の地震応答計算書」との記載比較)

添付書類Ⅲ-6-2-1-1-1-1 「燃料加工建屋の基準地震動を1.2倍した地震力に対する地震応答計算書」	添付書類Ⅲ-2-1-1-1-1-1 「燃料加工建屋の地震応答計算書」	備考
	<p>3.6 材料物性のばらつき 解析においては、「3.2 地震応答解析モデル」に示す物性値及び定数を基本ケースとし、材料物性のばらつきを考慮する。材料物性のばらつきを考慮した地震応答解析は、建屋応答への影響の大きい地震動に対して実施することとし、基本ケースの地震応答解析において応答値(加速度、変位、せん断力*, 曲げモーメント及び軸力)が、各層において最大となっている地震動に対して実施する。</p> <p>材料物性のばらつきのうち、地盤物性のばらつきについては、支持地盤及び埋戻し土ともに敷地内のボーリング調査結果等に基づき、第3.2.1-3表に示す地盤の物性値を基本とし、標準偏差$\pm 1\sigma$の変動幅を考慮する。第3.6-1表及び第3.6-2表に設定した地盤の初期物性値を示す。なお、建屋物性のばらつきについては、コンクリート強度の実強度は設計基準強度よりも大きくなること及び建屋剛性として考慮していない壁の建屋剛性への寄与については構造耐力の向上が見られることから保守的に考慮しない。</p> <p>材料物性のばらつきを考慮する解析ケースを、第3.6-3表に示す。</p> <p>注記 * :せん断力とせん断ひずみ度には相関性があり、それぞれが最大となる地震動は対応するため、代表してせん断力の最大応答値を確認する。</p>	<p>1.2\timesSsの地震応答解析において材料物性のばらつきは考慮しないため、1.2\timesSs計算書では記載なし。</p>

燃料加工建屋の基準地震動を1.2倍した地震力に対する地震応答計算書(79/121)
 (添付書類Ⅲ-2-1-1-1-1-1 「燃料加工建屋の地震応答計算書」との記載比較)

添付書類Ⅲ-6-2-1-1-1-1 「燃料加工建屋の基準地震動を1.2倍した地震力に対する地震応答計算書」	添付書類Ⅲ-2-1-1-1-1-1 「燃料加工建屋の地震応答計算書」	備考																																																																																																																																																												
	<p style="text-align: center;">第3.6-1表 地盤の初期物性値 (地盤物性のばらつきを考慮したケース (+1σ))</p> <table border="1" style="width: 100%; border-collapse: collapse;"> <thead> <tr> <th>標高 T.M.S.L. (m)</th> <th>岩種</th> <th>単位体積重量 γ_t (kN/m³)</th> <th>S波速度 V_s (m/s)</th> <th>P波速度 V_p (m/s)</th> <th>剛性低下率 $G/G_0-\gamma$</th> <th>減衰定数 $h-\gamma$</th> </tr> </thead> <tbody> <tr> <td>▽地表面</td> <td></td> <td></td> <td></td> <td></td> <td></td> <td></td> </tr> <tr> <td>55.0</td> <td>造成盛土</td> <td>15.7</td> <td>180</td> <td>770</td> <td></td> <td>*1</td> </tr> <tr> <td>46.0</td> <td>六ヶ所層</td> <td>16.5</td> <td>440</td> <td>1400</td> <td></td> <td>*2</td> </tr> <tr> <td>35.0</td> <td></td> <td></td> <td></td> <td></td> <td></td> <td></td> </tr> <tr> <td>▽基礎スラブ底面</td> <td></td> <td></td> <td></td> <td></td> <td></td> <td></td> </tr> <tr> <td>31.53</td> <td rowspan="2">軽石凝灰岩</td> <td>15.3</td> <td>710</td> <td>1930</td> <td></td> <td rowspan="2">*3</td> </tr> <tr> <td>9.0</td> <td>15.6</td> <td>900</td> <td>2010</td> <td></td> </tr> <tr> <td>-28.0</td> <td>軽石質砂岩</td> <td rowspan="2">18.2</td> <td rowspan="2">1180</td> <td rowspan="2">2340</td> <td></td> <td>*4</td> </tr> <tr> <td>-49.0</td> <td>細粒砂岩</td> <td>*5</td> </tr> <tr> <td>▽解放基盤表面</td> <td></td> <td></td> <td></td> <td></td> <td></td> <td></td> </tr> <tr> <td>-70.0</td> <td>細粒砂岩</td> <td>18.2</td> <td>1180</td> <td>2340</td> <td></td> <td>-</td> </tr> </tbody> </table> <p>注記 *1: 第3.2.1-3 図に示す造成盛土のひずみ依存特性を設定する。 *2: 第3.2.1-4 図に示す六ヶ所層のひずみ依存特性を設定する。 *3: 第3.2.1-5 図に示す軽石凝灰岩のひずみ依存特性を設定する。 *4: 第3.2.1-6 図に示す軽石質砂岩のひずみ依存特性を設定する。 *5: 第3.2.1-7 図に示す細粒砂岩のひずみ依存特性を設定する。</p> <p style="text-align: center;">第3.6-2表 地盤の初期物性値 (地盤物性のばらつきを考慮したケース (-1σ))</p> <table border="1" style="width: 100%; border-collapse: collapse;"> <thead> <tr> <th>標高 T.M.S.L. (m)</th> <th>岩種</th> <th>単位体積重量 γ_t (kN/m³)</th> <th>S波速度 V_s (m/s)</th> <th>P波速度 V_p (m/s)</th> <th>剛性低下率 $G/G_0-\gamma$</th> <th>減衰定数 $h-\gamma$</th> </tr> </thead> <tbody> <tr> <td>▽地表面</td> <td></td> <td></td> <td></td> <td></td> <td></td> <td></td> </tr> <tr> <td>55.0</td> <td>造成盛土</td> <td>15.7</td> <td>140</td> <td>390</td> <td></td> <td>*1</td> </tr> <tr> <td>46.0</td> <td>六ヶ所層</td> <td>16.5</td> <td>200</td> <td>560</td> <td></td> <td>*2</td> </tr> <tr> <td>35.0</td> <td></td> <td></td> <td></td> <td></td> <td></td> <td></td> </tr> <tr> <td>▽基礎スラブ底面</td> <td></td> <td></td> <td></td> <td></td> <td></td> <td></td> </tr> <tr> <td>31.53</td> <td rowspan="2">軽石凝灰岩</td> <td>15.3</td> <td>610</td> <td>1790</td> <td></td> <td rowspan="2">*3</td> </tr> <tr> <td>9.0</td> <td>15.6</td> <td>720</td> <td>1830</td> <td></td> </tr> <tr> <td>-28.0</td> <td>軽石質砂岩</td> <td rowspan="2">18.2</td> <td rowspan="2">1000</td> <td rowspan="2">2180</td> <td></td> <td>*4</td> </tr> <tr> <td>-49.0</td> <td>細粒砂岩</td> <td>*5</td> </tr> <tr> <td>▽解放基盤表面</td> <td></td> <td></td> <td></td> <td></td> <td></td> <td></td> </tr> <tr> <td>-70.0</td> <td>細粒砂岩</td> <td>18.2</td> <td>1000</td> <td>2180</td> <td></td> <td>-</td> </tr> </tbody> </table> <p>注記 *1: 第3.2.1-3 図に示す造成盛土のひずみ依存特性を設定する。 *2: 第3.2.1-4 図に示す六ヶ所層のひずみ依存特性を設定する。 *3: 第3.2.1-5 図に示す軽石凝灰岩のひずみ依存特性を設定する。 *4: 第3.2.1-6 図に示す軽石質砂岩のひずみ依存特性を設定する。 *5: 第3.2.1-7 図に示す細粒砂岩のひずみ依存特性を設定する。</p>	標高 T.M.S.L. (m)	岩種	単位体積重量 γ_t (kN/m ³)	S波速度 V_s (m/s)	P波速度 V_p (m/s)	剛性低下率 $G/G_0-\gamma$	減衰定数 $h-\gamma$	▽地表面							55.0	造成盛土	15.7	180	770		*1	46.0	六ヶ所層	16.5	440	1400		*2	35.0							▽基礎スラブ底面							31.53	軽石凝灰岩	15.3	710	1930		*3	9.0	15.6	900	2010		-28.0	軽石質砂岩	18.2	1180	2340		*4	-49.0	細粒砂岩	*5	▽解放基盤表面							-70.0	細粒砂岩	18.2	1180	2340		-	標高 T.M.S.L. (m)	岩種	単位体積重量 γ_t (kN/m ³)	S波速度 V_s (m/s)	P波速度 V_p (m/s)	剛性低下率 $G/G_0-\gamma$	減衰定数 $h-\gamma$	▽地表面							55.0	造成盛土	15.7	140	390		*1	46.0	六ヶ所層	16.5	200	560		*2	35.0							▽基礎スラブ底面							31.53	軽石凝灰岩	15.3	610	1790		*3	9.0	15.6	720	1830		-28.0	軽石質砂岩	18.2	1000	2180		*4	-49.0	細粒砂岩	*5	▽解放基盤表面							-70.0	細粒砂岩	18.2	1000	2180		-	前頁に同じ
標高 T.M.S.L. (m)	岩種	単位体積重量 γ_t (kN/m ³)	S波速度 V_s (m/s)	P波速度 V_p (m/s)	剛性低下率 $G/G_0-\gamma$	減衰定数 $h-\gamma$																																																																																																																																																								
▽地表面																																																																																																																																																														
55.0	造成盛土	15.7	180	770		*1																																																																																																																																																								
46.0	六ヶ所層	16.5	440	1400		*2																																																																																																																																																								
35.0																																																																																																																																																														
▽基礎スラブ底面																																																																																																																																																														
31.53	軽石凝灰岩	15.3	710	1930		*3																																																																																																																																																								
9.0		15.6	900	2010																																																																																																																																																										
-28.0	軽石質砂岩	18.2	1180	2340		*4																																																																																																																																																								
-49.0	細粒砂岩				*5																																																																																																																																																									
▽解放基盤表面																																																																																																																																																														
-70.0	細粒砂岩	18.2	1180	2340		-																																																																																																																																																								
標高 T.M.S.L. (m)	岩種	単位体積重量 γ_t (kN/m ³)	S波速度 V_s (m/s)	P波速度 V_p (m/s)	剛性低下率 $G/G_0-\gamma$	減衰定数 $h-\gamma$																																																																																																																																																								
▽地表面																																																																																																																																																														
55.0	造成盛土	15.7	140	390		*1																																																																																																																																																								
46.0	六ヶ所層	16.5	200	560		*2																																																																																																																																																								
35.0																																																																																																																																																														
▽基礎スラブ底面																																																																																																																																																														
31.53	軽石凝灰岩	15.3	610	1790		*3																																																																																																																																																								
9.0		15.6	720	1830																																																																																																																																																										
-28.0	軽石質砂岩	18.2	1000	2180		*4																																																																																																																																																								
-49.0	細粒砂岩				*5																																																																																																																																																									
▽解放基盤表面																																																																																																																																																														
-70.0	細粒砂岩	18.2	1000	2180		-																																																																																																																																																								

燃料加工建屋の基準地震動を1.2倍した地震力に対する地震応答計算書(80/121)
 (添付書類Ⅲ-2-1-1-1-1-1 「燃料加工建屋の地震応答計算書」との記載比較)

添付書類Ⅲ-6-2-1-1-1-1 「燃料加工建屋の基準地震動を1.2倍した地震力に対する地震応答計算書」	添付書類Ⅲ-2-1-1-1-1-1 「燃料加工建屋の地震応答計算書」				備考	
	第3.6-3表 材料物性のばらつきを考慮する解析ケース				前頁に同じ	
	ケース No.	地盤の物性値	解析ケース	基準地震動 S _s		弾性設計用地震動S _d
	0	第3.2.1-3表	基本ケース	全波		全波
	1	第3.6-1表	地盤物性の ばらつきを考慮した ケース (+1σ)	S _s -A S _s -B1 S _s -B3 S _s -C1		S _d -A S _d -B1 S _d -B3 S _d -C1
	2	第3.6-2表	地盤物性の ばらつきを考慮した ケース (-1σ)	S _s -A S _s -B1 S _s -B3 S _s -C1		S _d -A S _d -B1 S _d -B3 S _d -C1

燃料加工建屋の基準地震動を1.2倍した地震力に対する地震応答計算書(81/121)
 (添付書類Ⅲ-2-1-1-1-1-1 「燃料加工建屋の地震応答計算書」との記載比較)

添付書類Ⅲ-6-2-1-1-1-1 「燃料加工建屋の基準地震動を1.2倍した地震力に対する地震応答計算書」	添付書類Ⅲ-2-1-1-1-1-1 「燃料加工建屋の地震応答計算書」	備考
<p>4. 解析結果 地震応答解析に採用した解析モデルの一覧を第4.-1表に示す。</p> <p>4.1 固有値解析結果 基礎浮上り非線形モデルによる固有値解析結果(固有周期, 固有振動数及び刺激係数)第4.1-1表～第4.1-10表に示す。刺激関数図を$1.2 \times S_s - A$の結果を代表として, 第4.1-1図～第4.1-3図に示す。 なお, 刺激係数は, 各次の固有ベクトル {u} に対し, 最大振幅が1.0となるように規準化した値を示す。</p> <p>4.2 地震応答解析結果 $1.2 \times S_s$による最大応答値を第4.2-1図～第4.2-5図及び第4.2-1表～第4.2-5表に示す。浮上り検討を第4.2-6表, 最大接地圧を第4.2-7表に示す。</p>	<p>4. 解析結果 4.1 動的解析 地震応答解析に採用した解析モデルの一覧を第4.1-1表～第4.1-6表に示す。</p> <p>4.1.1 固有値解析結果 基本ケースの基礎浮上り非線形モデルによる固有値解析結果(固有周期, 固有振動数及び刺激係数)を第4.1.1-1表～第4.1.1-20表に示す。刺激関数図を$S_s - A$, $S_d - A$の結果を代表として, 第4.1.1-1図～第4.1.1-6図に示す。 なお, 刺激係数は, 各次の固有ベクトル {u} に対し, 最大振幅が1.0となるように規準化した値を示す。</p> <p>4.1.2 基本ケースの地震応答解析結果 (1) 基準地震動S_s 基準地震動S_sによる最大応答値を第4.1.2-1図～第4.1.2-15図及び第4.1.2-1表～第4.1.2-13表に示す。 浮上り検討を第4.1.2-14表, 最大接地圧を第4.1.2-15表に示す。</p> <p>(2) 弾性設計用地震動S_d 弾性設計用地震動S_dによる最大応答値を第4.1.2-16図～第4.1.2-30図及び第4.1.2-16表～第4.1.2-28表に示す。 浮上り検討を第4.1.2-29表, 最大接地圧を第4.1.2-30表に示す。</p>	<p>考慮する地震動の違い</p> <p>考慮する地震動の違い</p>

燃料加工建屋の基準地震動を1.2倍した地震力に対する地震応答計算書(82/121)
 (添付書類Ⅲ-2-1-1-1-1-1 「燃料加工建屋の地震応答計算書」との記載比較)

添付書類Ⅲ-6-2-1-1-1-1 「燃料加工建屋の基準地震動を1.2倍した地震力に対する地震応答計算書」	添付書類Ⅲ-2-1-1-1-1-1 「燃料加工建屋の地震応答計算書」	備考																																																																																																																																												
<p>第4.-1表 地震応答解析に採用した解析モデル (1.2×S_s)</p> <p>(a) NS方向</p> <table border="1" data-bbox="329 394 1127 499"> <tr> <td>1.2×S_s-A (H)</td> <td>1.2×S_s-B1 (NS)</td> <td>1.2×S_s-B2 (NS)</td> <td>1.2×S_s-B3 (NS)</td> <td>1.2×S_s-B4 (NS)</td> <td>1.2×S_s-B5 (NS)</td> </tr> <tr> <td>①</td> <td>①</td> <td>①</td> <td>①</td> <td>①</td> <td>①</td> </tr> </table> <table border="1" data-bbox="329 533 1255 638"> <tr> <td>1.2×S_s-C1 (NSEW)</td> <td>1.2×S_s-C2 (NS)</td> <td>1.2×S_s-C2 (EW)</td> <td>1.2×S_s-C3 (NS)</td> <td>1.2×S_s-C3 (EW)</td> <td>1.2×S_s-C4 (NS)</td> <td>1.2×S_s-C4 (EW)</td> </tr> <tr> <td>②</td> <td>①</td> <td>①</td> <td>①</td> <td>①</td> <td>①</td> <td>①</td> </tr> </table> <p>(b) EW方向</p> <table border="1" data-bbox="329 705 1127 810"> <tr> <td>1.2×S_s-A (H)</td> <td>1.2×S_s-B1 (EW)</td> <td>1.2×S_s-B2 (EW)</td> <td>1.2×S_s-B3 (EW)</td> <td>1.2×S_s-B4 (EW)</td> <td>1.2×S_s-B5 (EW)</td> </tr> <tr> <td>①</td> <td>①</td> <td>①</td> <td>①</td> <td>①</td> <td>①</td> </tr> </table> <table border="1" data-bbox="329 844 1255 949"> <tr> <td>1.2×S_s-C1 (NSEW)</td> <td>1.2×S_s-C2 (NS)</td> <td>1.2×S_s-C2 (EW)</td> <td>1.2×S_s-C3 (NS)</td> <td>1.2×S_s-C3 (EW)</td> <td>1.2×S_s-C4 (NS)</td> <td>1.2×S_s-C4 (EW)</td> </tr> <tr> <td>②</td> <td>①</td> <td>①</td> <td>①</td> <td>①</td> <td>①</td> <td>①</td> </tr> </table> <p>凡例</p> <ul style="list-style-type: none"> ①：基礎浮上り非線形モデル ②：誘発上下動を考慮するモデル ③：地盤3次元FEMモデル <p>(c) 鉛直方向</p> <table border="1" data-bbox="329 1155 1127 1260"> <tr> <td>1.2×S_s-A (V)</td> <td>1.2×S_s-B1 (UD)</td> <td>1.2×S_s-B2 (UD)</td> <td>1.2×S_s-B3 (UD)</td> <td>1.2×S_s-B4 (UD)</td> <td>1.2×S_s-B5 (UD)</td> </tr> <tr> <td>①</td> <td>①</td> <td>①</td> <td>①</td> <td>①</td> <td>①</td> </tr> </table> <table border="1" data-bbox="329 1293 712 1398"> <tr> <td>1.2×S_s-C1 (UD)</td> <td>1.2×S_s-C2 (UD)</td> <td>1.2×S_s-C3 (UD)</td> </tr> <tr> <td>①</td> <td>①</td> <td>①</td> </tr> </table> <p>凡例</p> <ul style="list-style-type: none"> ①：鉛直ばねモデル ②：地盤3次元FEMモデル 	1.2×S _s -A (H)	1.2×S _s -B1 (NS)	1.2×S _s -B2 (NS)	1.2×S _s -B3 (NS)	1.2×S _s -B4 (NS)	1.2×S _s -B5 (NS)	①	①	①	①	①	①	1.2×S _s -C1 (NSEW)	1.2×S _s -C2 (NS)	1.2×S _s -C2 (EW)	1.2×S _s -C3 (NS)	1.2×S _s -C3 (EW)	1.2×S _s -C4 (NS)	1.2×S _s -C4 (EW)	②	①	①	①	①	①	①	1.2×S _s -A (H)	1.2×S _s -B1 (EW)	1.2×S _s -B2 (EW)	1.2×S _s -B3 (EW)	1.2×S _s -B4 (EW)	1.2×S _s -B5 (EW)	①	①	①	①	①	①	1.2×S _s -C1 (NSEW)	1.2×S _s -C2 (NS)	1.2×S _s -C2 (EW)	1.2×S _s -C3 (NS)	1.2×S _s -C3 (EW)	1.2×S _s -C4 (NS)	1.2×S _s -C4 (EW)	②	①	①	①	①	①	①	1.2×S _s -A (V)	1.2×S _s -B1 (UD)	1.2×S _s -B2 (UD)	1.2×S _s -B3 (UD)	1.2×S _s -B4 (UD)	1.2×S _s -B5 (UD)	①	①	①	①	①	①	1.2×S _s -C1 (UD)	1.2×S _s -C2 (UD)	1.2×S _s -C3 (UD)	①	①	①	<p>第4.1-1表 地震応答解析に採用した解析モデル (基準地震動S_s, ケースNo.0)</p> <p>(a)NS方向</p> <table border="1" data-bbox="1522 394 2288 499"> <tr> <td>S_s-A (H)</td> <td>S_s-B1 (NS)</td> <td>S_s-B2 (NS)</td> <td>S_s-B3 (NS)</td> <td>S_s-B4 (NS)</td> <td>S_s-B5 (NS)</td> </tr> <tr> <td>①</td> <td>①</td> <td>①</td> <td>①</td> <td>①</td> <td>①</td> </tr> </table> <table border="1" data-bbox="1522 533 2412 638"> <tr> <td>S_s-C1 (NSEW)</td> <td>S_s-C2 (NS)</td> <td>S_s-C2 (EW)</td> <td>S_s-C3 (NS)</td> <td>S_s-C3 (EW)</td> <td>S_s-C4 (NS)</td> <td>S_s-C4 (EW)</td> </tr> <tr> <td>①</td> <td>①</td> <td>①</td> <td>①</td> <td>①</td> <td>①</td> <td>①</td> </tr> </table> <p>(b)EW方向</p> <table border="1" data-bbox="1522 705 2288 810"> <tr> <td>S_s-A (H)</td> <td>S_s-B1 (EW)</td> <td>S_s-B2 (EW)</td> <td>S_s-B3 (EW)</td> <td>S_s-B4 (EW)</td> <td>S_s-B5 (EW)</td> </tr> <tr> <td>①</td> <td>①</td> <td>①</td> <td>①</td> <td>①</td> <td>①</td> </tr> </table> <table border="1" data-bbox="1522 844 2412 949"> <tr> <td>S_s-C1 (NSEW)</td> <td>S_s-C2 (NS)</td> <td>S_s-C2 (EW)</td> <td>S_s-C3 (NS)</td> <td>S_s-C3 (EW)</td> <td>S_s-C4 (NS)</td> <td>S_s-C4 (EW)</td> </tr> <tr> <td>①</td> <td>①</td> <td>①</td> <td>①</td> <td>①</td> <td>①</td> <td>①</td> </tr> </table> <p>凡例</p> <ul style="list-style-type: none"> ①：基礎浮上り非線形モデル ②：誘発上下動を考慮するモデル ③：地盤3次元FEMモデル <p>(c)鉛直方向</p> <table border="1" data-bbox="1522 1155 2288 1260"> <tr> <td>S_s-A (V)</td> <td>S_s-B1 (UD)</td> <td>S_s-B2 (UD)</td> <td>S_s-B3 (UD)</td> <td>S_s-B4 (UD)</td> <td>S_s-B5 (UD)</td> </tr> <tr> <td>①</td> <td>①</td> <td>①</td> <td>①</td> <td>①</td> <td>①</td> </tr> </table> <table border="1" data-bbox="1522 1293 1905 1398"> <tr> <td>S_s-C1 (UD)</td> <td>S_s-C2 (UD)</td> <td>S_s-C3 (UD)</td> </tr> <tr> <td>①</td> <td>①</td> <td>①</td> </tr> </table> <p>凡例</p> <ul style="list-style-type: none"> ①：鉛直ばねモデル ②：地盤3次元FEMモデル 	S _s -A (H)	S _s -B1 (NS)	S _s -B2 (NS)	S _s -B3 (NS)	S _s -B4 (NS)	S _s -B5 (NS)	①	①	①	①	①	①	S _s -C1 (NSEW)	S _s -C2 (NS)	S _s -C2 (EW)	S _s -C3 (NS)	S _s -C3 (EW)	S _s -C4 (NS)	S _s -C4 (EW)	①	①	①	①	①	①	①	S _s -A (H)	S _s -B1 (EW)	S _s -B2 (EW)	S _s -B3 (EW)	S _s -B4 (EW)	S _s -B5 (EW)	①	①	①	①	①	①	S _s -C1 (NSEW)	S _s -C2 (NS)	S _s -C2 (EW)	S _s -C3 (NS)	S _s -C3 (EW)	S _s -C4 (NS)	S _s -C4 (EW)	①	①	①	①	①	①	①	S _s -A (V)	S _s -B1 (UD)	S _s -B2 (UD)	S _s -B3 (UD)	S _s -B4 (UD)	S _s -B5 (UD)	①	①	①	①	①	①	S _s -C1 (UD)	S _s -C2 (UD)	S _s -C3 (UD)	①	①	①	<p>地震応答解析に採用する解析モデルは地震波に応じて変わるため1.2×S_s計算書にも記載</p>
1.2×S _s -A (H)	1.2×S _s -B1 (NS)	1.2×S _s -B2 (NS)	1.2×S _s -B3 (NS)	1.2×S _s -B4 (NS)	1.2×S _s -B5 (NS)																																																																																																																																									
①	①	①	①	①	①																																																																																																																																									
1.2×S _s -C1 (NSEW)	1.2×S _s -C2 (NS)	1.2×S _s -C2 (EW)	1.2×S _s -C3 (NS)	1.2×S _s -C3 (EW)	1.2×S _s -C4 (NS)	1.2×S _s -C4 (EW)																																																																																																																																								
②	①	①	①	①	①	①																																																																																																																																								
1.2×S _s -A (H)	1.2×S _s -B1 (EW)	1.2×S _s -B2 (EW)	1.2×S _s -B3 (EW)	1.2×S _s -B4 (EW)	1.2×S _s -B5 (EW)																																																																																																																																									
①	①	①	①	①	①																																																																																																																																									
1.2×S _s -C1 (NSEW)	1.2×S _s -C2 (NS)	1.2×S _s -C2 (EW)	1.2×S _s -C3 (NS)	1.2×S _s -C3 (EW)	1.2×S _s -C4 (NS)	1.2×S _s -C4 (EW)																																																																																																																																								
②	①	①	①	①	①	①																																																																																																																																								
1.2×S _s -A (V)	1.2×S _s -B1 (UD)	1.2×S _s -B2 (UD)	1.2×S _s -B3 (UD)	1.2×S _s -B4 (UD)	1.2×S _s -B5 (UD)																																																																																																																																									
①	①	①	①	①	①																																																																																																																																									
1.2×S _s -C1 (UD)	1.2×S _s -C2 (UD)	1.2×S _s -C3 (UD)																																																																																																																																												
①	①	①																																																																																																																																												
S _s -A (H)	S _s -B1 (NS)	S _s -B2 (NS)	S _s -B3 (NS)	S _s -B4 (NS)	S _s -B5 (NS)																																																																																																																																									
①	①	①	①	①	①																																																																																																																																									
S _s -C1 (NSEW)	S _s -C2 (NS)	S _s -C2 (EW)	S _s -C3 (NS)	S _s -C3 (EW)	S _s -C4 (NS)	S _s -C4 (EW)																																																																																																																																								
①	①	①	①	①	①	①																																																																																																																																								
S _s -A (H)	S _s -B1 (EW)	S _s -B2 (EW)	S _s -B3 (EW)	S _s -B4 (EW)	S _s -B5 (EW)																																																																																																																																									
①	①	①	①	①	①																																																																																																																																									
S _s -C1 (NSEW)	S _s -C2 (NS)	S _s -C2 (EW)	S _s -C3 (NS)	S _s -C3 (EW)	S _s -C4 (NS)	S _s -C4 (EW)																																																																																																																																								
①	①	①	①	①	①	①																																																																																																																																								
S _s -A (V)	S _s -B1 (UD)	S _s -B2 (UD)	S _s -B3 (UD)	S _s -B4 (UD)	S _s -B5 (UD)																																																																																																																																									
①	①	①	①	①	①																																																																																																																																									
S _s -C1 (UD)	S _s -C2 (UD)	S _s -C3 (UD)																																																																																																																																												
①	①	①																																																																																																																																												

燃料加工建屋の基準地震動を1.2倍した地震力に対する地震応答計算書(83/121)
 (添付書類Ⅲ-2-1-1-1-1-1 「燃料加工建屋の地震応答計算書」との記載比較)

添付書類Ⅲ-6-2-1-1-1-1 「燃料加工建屋の基準地震動を1.2倍した地震力に対する地震応答計算書」	添付書類Ⅲ-2-1-1-1-1-1 「燃料加工建屋の地震応答計算書」	備考
	第4.1-2表 地震応答解析に採用した解析モデル (基準地震動 S_s , ケース No.1) 第4.1-3表 地震応答解析に採用した解析モデル (基準地震動 S_s , ケース No.2) 第4.1-4表 地震応答解析に採用した解析モデル (弾性設計用地震動 S_d , ケース No.0) 第4.1-5表 地震応答解析に採用した解析モデル (弾性設計用地震動 S_d , ケース No.1) 第4.1-6表 地震応答解析に採用した解析モデル (弾性設計用地震動 S_d , ケース No.2)	地盤物性のばらつき ケース及び弾性設計 用地震動 S_d に係る記 載であることから 1.2× S_s 計算書に記 載無し 1.0× S_s 計算書にお いて, 第4.1-1表と 同様に他ケース及び S_d 地震動における解 析モデルが記載され るものであるため, 本比較表上は省略

燃料加工建屋の基準地震動を1.2倍した地震力に対する地震応答計算書(84/121)
 (添付書類Ⅲ-2-1-1-1-1-1 「燃料加工建屋の地震応答計算書」との記載比較)

添付書類Ⅲ-6-2-1-1-1-1 「燃料加工建屋の基準地震動を1.2倍した地震力に対する地震応答計算書」	添付書類Ⅲ-2-1-1-1-1-1 「燃料加工建屋の地震応答計算書」	備考																																																																																																																																		
<p>第4.1-1表 固有値解析結果 (1.2×S_s-A)</p> <p>(a) NS方向</p> <table border="1" data-bbox="284 359 1243 579"> <thead> <tr> <th>次数</th> <th>固有周期(s)</th> <th>固有振動数(Hz)</th> <th>刺激係数</th> <th>卓越モード</th> </tr> </thead> <tbody> <tr> <td>1</td> <td>0.316</td> <td>3.16</td> <td>1.376</td> <td>地盤連成</td> </tr> <tr> <td>2</td> <td>0.159</td> <td>6.28</td> <td>0.335</td> <td></td> </tr> <tr> <td>3</td> <td>0.084</td> <td>11.85</td> <td>-0.158</td> <td></td> </tr> <tr> <td>4</td> <td>0.065</td> <td>15.31</td> <td>0.134</td> <td></td> </tr> </tbody> </table> <p>(b) EW方向</p> <table border="1" data-bbox="284 646 1243 867"> <thead> <tr> <th>次数</th> <th>固有周期(s)</th> <th>固有振動数(Hz)</th> <th>刺激係数</th> <th>卓越モード</th> </tr> </thead> <tbody> <tr> <td>1</td> <td>0.313</td> <td>3.19</td> <td>1.331</td> <td>地盤連成</td> </tr> <tr> <td>2</td> <td>0.160</td> <td>6.25</td> <td>0.322</td> <td></td> </tr> <tr> <td>3</td> <td>0.080</td> <td>12.44</td> <td>-0.131</td> <td></td> </tr> <tr> <td>4</td> <td>0.060</td> <td>16.66</td> <td>0.069</td> <td></td> </tr> </tbody> </table> <p>(c) 鉛直方向</p> <table border="1" data-bbox="284 934 1243 1071"> <thead> <tr> <th>次数</th> <th>固有周期(s)</th> <th>固有振動数(Hz)</th> <th>刺激係数</th> <th>卓越モード</th> </tr> </thead> <tbody> <tr> <td>1</td> <td>0.193</td> <td>5.19</td> <td>1.103</td> <td>地盤連成</td> </tr> <tr> <td>2</td> <td>0.045</td> <td>22.01</td> <td>-0.134</td> <td></td> </tr> </tbody> </table>	次数	固有周期(s)	固有振動数(Hz)	刺激係数	卓越モード	1	0.316	3.16	1.376	地盤連成	2	0.159	6.28	0.335		3	0.084	11.85	-0.158		4	0.065	15.31	0.134		次数	固有周期(s)	固有振動数(Hz)	刺激係数	卓越モード	1	0.313	3.19	1.331	地盤連成	2	0.160	6.25	0.322		3	0.080	12.44	-0.131		4	0.060	16.66	0.069		次数	固有周期(s)	固有振動数(Hz)	刺激係数	卓越モード	1	0.193	5.19	1.103	地盤連成	2	0.045	22.01	-0.134		<p>第4.1.1-1表 固有値解析結果 (S_s-A)</p> <p>(a)NS方向</p> <table border="1" data-bbox="1460 359 2418 579"> <thead> <tr> <th>次数</th> <th>固有周期(s)</th> <th>固有振動数(Hz)</th> <th>刺激係数</th> <th>卓越モード</th> </tr> </thead> <tbody> <tr> <td>1</td> <td>0.314</td> <td>3.18</td> <td>1.378</td> <td>地盤連成</td> </tr> <tr> <td>2</td> <td>0.158</td> <td>6.32</td> <td>0.335</td> <td></td> </tr> <tr> <td>3</td> <td>0.084</td> <td>11.86</td> <td>-0.159</td> <td></td> </tr> <tr> <td>4</td> <td>0.065</td> <td>15.32</td> <td>0.136</td> <td></td> </tr> </tbody> </table> <p>(b)EW方向</p> <table border="1" data-bbox="1460 646 2418 867"> <thead> <tr> <th>次数</th> <th>固有周期(s)</th> <th>固有振動数(Hz)</th> <th>刺激係数</th> <th>卓越モード</th> </tr> </thead> <tbody> <tr> <td>1</td> <td>0.311</td> <td>3.22</td> <td>1.333</td> <td>地盤連成</td> </tr> <tr> <td>2</td> <td>0.159</td> <td>6.29</td> <td>0.324</td> <td></td> </tr> <tr> <td>3</td> <td>0.080</td> <td>12.46</td> <td>-0.133</td> <td></td> </tr> <tr> <td>4</td> <td>0.060</td> <td>16.68</td> <td>0.071</td> <td></td> </tr> </tbody> </table> <p>(c)鉛直方向</p> <table border="1" data-bbox="1460 934 2418 1071"> <thead> <tr> <th>次数</th> <th>固有周期(s)</th> <th>固有振動数(Hz)</th> <th>刺激係数</th> <th>卓越モード</th> </tr> </thead> <tbody> <tr> <td>1</td> <td>0.191</td> <td>5.22</td> <td>1.104</td> <td>地盤連成</td> </tr> <tr> <td>2</td> <td>0.045</td> <td>22.02</td> <td>-0.136</td> <td></td> </tr> </tbody> </table>	次数	固有周期(s)	固有振動数(Hz)	刺激係数	卓越モード	1	0.314	3.18	1.378	地盤連成	2	0.158	6.32	0.335		3	0.084	11.86	-0.159		4	0.065	15.32	0.136		次数	固有周期(s)	固有振動数(Hz)	刺激係数	卓越モード	1	0.311	3.22	1.333	地盤連成	2	0.159	6.29	0.324		3	0.080	12.46	-0.133		4	0.060	16.68	0.071		次数	固有周期(s)	固有振動数(Hz)	刺激係数	卓越モード	1	0.191	5.22	1.104	地盤連成	2	0.045	22.02	-0.136		<p>固有値解析は地震波に応じて地盤ばね定数の影響により結果が変わるため1.2×S_s計算書にも記載</p>
次数	固有周期(s)	固有振動数(Hz)	刺激係数	卓越モード																																																																																																																																
1	0.316	3.16	1.376	地盤連成																																																																																																																																
2	0.159	6.28	0.335																																																																																																																																	
3	0.084	11.85	-0.158																																																																																																																																	
4	0.065	15.31	0.134																																																																																																																																	
次数	固有周期(s)	固有振動数(Hz)	刺激係数	卓越モード																																																																																																																																
1	0.313	3.19	1.331	地盤連成																																																																																																																																
2	0.160	6.25	0.322																																																																																																																																	
3	0.080	12.44	-0.131																																																																																																																																	
4	0.060	16.66	0.069																																																																																																																																	
次数	固有周期(s)	固有振動数(Hz)	刺激係数	卓越モード																																																																																																																																
1	0.193	5.19	1.103	地盤連成																																																																																																																																
2	0.045	22.01	-0.134																																																																																																																																	
次数	固有周期(s)	固有振動数(Hz)	刺激係数	卓越モード																																																																																																																																
1	0.314	3.18	1.378	地盤連成																																																																																																																																
2	0.158	6.32	0.335																																																																																																																																	
3	0.084	11.86	-0.159																																																																																																																																	
4	0.065	15.32	0.136																																																																																																																																	
次数	固有周期(s)	固有振動数(Hz)	刺激係数	卓越モード																																																																																																																																
1	0.311	3.22	1.333	地盤連成																																																																																																																																
2	0.159	6.29	0.324																																																																																																																																	
3	0.080	12.46	-0.133																																																																																																																																	
4	0.060	16.68	0.071																																																																																																																																	
次数	固有周期(s)	固有振動数(Hz)	刺激係数	卓越モード																																																																																																																																
1	0.191	5.22	1.104	地盤連成																																																																																																																																
2	0.045	22.02	-0.136																																																																																																																																	

燃料加工建屋の基準地震動を1.2倍した地震力に対する地震応答計算書(85/121)
 (添付書類Ⅲ-2-1-1-1-1-1 「燃料加工建屋の地震応答計算書」との記載比較)

添付書類Ⅲ-6-2-1-1-1-1 「燃料加工建屋の基準地震動を1.2倍した地震力に対する地震応答計算書」	添付書類Ⅲ-2-1-1-1-1-1 「燃料加工建屋の地震応答計算書」	備考																																																																																																																																		
<p>第4.1-2表 固有値解析結果(1.2×S_s-B1)</p> <p>(a) NS方向</p> <table border="1" data-bbox="284 359 1240 579"> <thead> <tr> <th>次数</th> <th>固有周期(s)</th> <th>固有振動数(Hz)</th> <th>刺激係数</th> <th>卓越モード</th> </tr> </thead> <tbody> <tr> <td>1</td> <td>0.313</td> <td>3.20</td> <td>1.380</td> <td>地盤連成</td> </tr> <tr> <td>2</td> <td>0.157</td> <td>6.35</td> <td>0.336</td> <td></td> </tr> <tr> <td>3</td> <td>0.084</td> <td>11.87</td> <td>-0.161</td> <td></td> </tr> <tr> <td>4</td> <td>0.065</td> <td>15.33</td> <td>0.138</td> <td></td> </tr> </tbody> </table> <p>(b) EW方向</p> <table border="1" data-bbox="284 646 1240 867"> <thead> <tr> <th>次数</th> <th>固有周期(s)</th> <th>固有振動数(Hz)</th> <th>刺激係数</th> <th>卓越モード</th> </tr> </thead> <tbody> <tr> <td>1</td> <td>0.309</td> <td>3.23</td> <td>1.334</td> <td>地盤連成</td> </tr> <tr> <td>2</td> <td>0.158</td> <td>6.32</td> <td>0.323</td> <td></td> </tr> <tr> <td>3</td> <td>0.080</td> <td>12.47</td> <td>-0.134</td> <td></td> </tr> <tr> <td>4</td> <td>0.060</td> <td>16.70</td> <td>0.072</td> <td></td> </tr> </tbody> </table> <p>(c) 鉛直方向</p> <table border="1" data-bbox="284 934 1240 1071"> <thead> <tr> <th>次数</th> <th>固有周期(s)</th> <th>固有振動数(Hz)</th> <th>刺激係数</th> <th>卓越モード</th> </tr> </thead> <tbody> <tr> <td>1</td> <td>0.191</td> <td>5.25</td> <td>1.105</td> <td>地盤連成</td> </tr> <tr> <td>2</td> <td>0.045</td> <td>22.03</td> <td>-0.137</td> <td></td> </tr> </tbody> </table>	次数	固有周期(s)	固有振動数(Hz)	刺激係数	卓越モード	1	0.313	3.20	1.380	地盤連成	2	0.157	6.35	0.336		3	0.084	11.87	-0.161		4	0.065	15.33	0.138		次数	固有周期(s)	固有振動数(Hz)	刺激係数	卓越モード	1	0.309	3.23	1.334	地盤連成	2	0.158	6.32	0.323		3	0.080	12.47	-0.134		4	0.060	16.70	0.072		次数	固有周期(s)	固有振動数(Hz)	刺激係数	卓越モード	1	0.191	5.25	1.105	地盤連成	2	0.045	22.03	-0.137		<p>第4.1.1-2表 固有値解析結果(S_s-B1)</p> <p>(a) NS方向</p> <table border="1" data-bbox="1460 359 2415 579"> <thead> <tr> <th>次数</th> <th>固有周期(s)</th> <th>固有振動数(Hz)</th> <th>刺激係数</th> <th>卓越モード</th> </tr> </thead> <tbody> <tr> <td>1</td> <td>0.312</td> <td>3.21</td> <td>1.380</td> <td>地盤連成</td> </tr> <tr> <td>2</td> <td>0.157</td> <td>6.37</td> <td>0.336</td> <td></td> </tr> <tr> <td>3</td> <td>0.084</td> <td>11.88</td> <td>-0.162</td> <td></td> </tr> <tr> <td>4</td> <td>0.065</td> <td>15.34</td> <td>0.139</td> <td></td> </tr> </tbody> </table> <p>(b) EW方向</p> <table border="1" data-bbox="1460 646 2415 867"> <thead> <tr> <th>次数</th> <th>固有周期(s)</th> <th>固有振動数(Hz)</th> <th>刺激係数</th> <th>卓越モード</th> </tr> </thead> <tbody> <tr> <td>1</td> <td>0.308</td> <td>3.24</td> <td>1.336</td> <td>地盤連成</td> </tr> <tr> <td>2</td> <td>0.158</td> <td>6.34</td> <td>0.324</td> <td></td> </tr> <tr> <td>3</td> <td>0.080</td> <td>12.48</td> <td>-0.135</td> <td></td> </tr> <tr> <td>4</td> <td>0.060</td> <td>16.71</td> <td>0.073</td> <td></td> </tr> </tbody> </table> <p>(c) 鉛直方向</p> <table border="1" data-bbox="1460 934 2415 1071"> <thead> <tr> <th>次数</th> <th>固有周期(s)</th> <th>固有振動数(Hz)</th> <th>刺激係数</th> <th>卓越モード</th> </tr> </thead> <tbody> <tr> <td>1</td> <td>0.190</td> <td>5.27</td> <td>1.106</td> <td>地盤連成</td> </tr> <tr> <td>2</td> <td>0.045</td> <td>22.04</td> <td>-0.138</td> <td></td> </tr> </tbody> </table>	次数	固有周期(s)	固有振動数(Hz)	刺激係数	卓越モード	1	0.312	3.21	1.380	地盤連成	2	0.157	6.37	0.336		3	0.084	11.88	-0.162		4	0.065	15.34	0.139		次数	固有周期(s)	固有振動数(Hz)	刺激係数	卓越モード	1	0.308	3.24	1.336	地盤連成	2	0.158	6.34	0.324		3	0.080	12.48	-0.135		4	0.060	16.71	0.073		次数	固有周期(s)	固有振動数(Hz)	刺激係数	卓越モード	1	0.190	5.27	1.106	地盤連成	2	0.045	22.04	-0.138		<p>固有値解析は地震波に応じて地盤ばね定数の影響により結果が変わるため1.2×S_s計算書にも記載</p>
次数	固有周期(s)	固有振動数(Hz)	刺激係数	卓越モード																																																																																																																																
1	0.313	3.20	1.380	地盤連成																																																																																																																																
2	0.157	6.35	0.336																																																																																																																																	
3	0.084	11.87	-0.161																																																																																																																																	
4	0.065	15.33	0.138																																																																																																																																	
次数	固有周期(s)	固有振動数(Hz)	刺激係数	卓越モード																																																																																																																																
1	0.309	3.23	1.334	地盤連成																																																																																																																																
2	0.158	6.32	0.323																																																																																																																																	
3	0.080	12.47	-0.134																																																																																																																																	
4	0.060	16.70	0.072																																																																																																																																	
次数	固有周期(s)	固有振動数(Hz)	刺激係数	卓越モード																																																																																																																																
1	0.191	5.25	1.105	地盤連成																																																																																																																																
2	0.045	22.03	-0.137																																																																																																																																	
次数	固有周期(s)	固有振動数(Hz)	刺激係数	卓越モード																																																																																																																																
1	0.312	3.21	1.380	地盤連成																																																																																																																																
2	0.157	6.37	0.336																																																																																																																																	
3	0.084	11.88	-0.162																																																																																																																																	
4	0.065	15.34	0.139																																																																																																																																	
次数	固有周期(s)	固有振動数(Hz)	刺激係数	卓越モード																																																																																																																																
1	0.308	3.24	1.336	地盤連成																																																																																																																																
2	0.158	6.34	0.324																																																																																																																																	
3	0.080	12.48	-0.135																																																																																																																																	
4	0.060	16.71	0.073																																																																																																																																	
次数	固有周期(s)	固有振動数(Hz)	刺激係数	卓越モード																																																																																																																																
1	0.190	5.27	1.106	地盤連成																																																																																																																																
2	0.045	22.04	-0.138																																																																																																																																	

燃料加工建屋の基準地震動を1.2倍した地震力に対する地震応答計算書(86/121)
 (添付書類Ⅲ-2-1-1-1-1-1 「燃料加工建屋の地震応答計算書」との記載比較)

添付書類Ⅲ-6-2-1-1-1-1 「燃料加工建屋の基準地震動を1.2倍した地震力に対する地震応答計算書」	添付書類Ⅲ-2-1-1-1-1-1 「燃料加工建屋の地震応答計算書」	備考																																																																																																																																		
<p>第4.1-3表 固有値解析結果(1.2×S_s-B2)</p> <p>(a) NS方向</p> <table border="1" data-bbox="284 359 1243 579"> <thead> <tr> <th>次数</th> <th>固有周期(s)</th> <th>固有振動数(Hz)</th> <th>刺激係数</th> <th>卓越モード</th> </tr> </thead> <tbody> <tr> <td>1</td> <td>0.315</td> <td>3.18</td> <td>1.377</td> <td>地盤連成</td> </tr> <tr> <td>2</td> <td>0.158</td> <td>6.32</td> <td>0.335</td> <td></td> </tr> <tr> <td>3</td> <td>0.084</td> <td>11.86</td> <td>-0.159</td> <td></td> </tr> <tr> <td>4</td> <td>0.065</td> <td>15.32</td> <td>0.136</td> <td></td> </tr> </tbody> </table> <p>(b) EW方向</p> <table border="1" data-bbox="284 646 1243 867"> <thead> <tr> <th>次数</th> <th>固有周期(s)</th> <th>固有振動数(Hz)</th> <th>刺激係数</th> <th>卓越モード</th> </tr> </thead> <tbody> <tr> <td>1</td> <td>0.311</td> <td>3.22</td> <td>1.333</td> <td>地盤連成</td> </tr> <tr> <td>2</td> <td>0.159</td> <td>6.28</td> <td>0.324</td> <td></td> </tr> <tr> <td>3</td> <td>0.080</td> <td>12.46</td> <td>-0.133</td> <td></td> </tr> <tr> <td>4</td> <td>0.060</td> <td>16.68</td> <td>0.071</td> <td></td> </tr> </tbody> </table> <p>(c) 鉛直方向</p> <table border="1" data-bbox="284 934 1243 1071"> <thead> <tr> <th>次数</th> <th>固有周期(s)</th> <th>固有振動数(Hz)</th> <th>刺激係数</th> <th>卓越モード</th> </tr> </thead> <tbody> <tr> <td>1</td> <td>0.191</td> <td>5.22</td> <td>1.104</td> <td>地盤連成</td> </tr> <tr> <td>2</td> <td>0.045</td> <td>22.02</td> <td>-0.136</td> <td></td> </tr> </tbody> </table>	次数	固有周期(s)	固有振動数(Hz)	刺激係数	卓越モード	1	0.315	3.18	1.377	地盤連成	2	0.158	6.32	0.335		3	0.084	11.86	-0.159		4	0.065	15.32	0.136		次数	固有周期(s)	固有振動数(Hz)	刺激係数	卓越モード	1	0.311	3.22	1.333	地盤連成	2	0.159	6.28	0.324		3	0.080	12.46	-0.133		4	0.060	16.68	0.071		次数	固有周期(s)	固有振動数(Hz)	刺激係数	卓越モード	1	0.191	5.22	1.104	地盤連成	2	0.045	22.02	-0.136		<p>第4.1.1-3表 固有値解析結果(S_s-B2)</p> <p>(a)NS方向</p> <table border="1" data-bbox="1457 359 2415 579"> <thead> <tr> <th>次数</th> <th>固有周期(s)</th> <th>固有振動数(Hz)</th> <th>刺激係数</th> <th>卓越モード</th> </tr> </thead> <tbody> <tr> <td>1</td> <td>0.313</td> <td>3.20</td> <td>1.380</td> <td>地盤連成</td> </tr> <tr> <td>2</td> <td>0.157</td> <td>6.36</td> <td>0.336</td> <td></td> </tr> <tr> <td>3</td> <td>0.084</td> <td>11.87</td> <td>-0.161</td> <td></td> </tr> <tr> <td>4</td> <td>0.065</td> <td>15.33</td> <td>0.138</td> <td></td> </tr> </tbody> </table> <p>(b)EW方向</p> <table border="1" data-bbox="1457 646 2415 867"> <thead> <tr> <th>次数</th> <th>固有周期(s)</th> <th>固有振動数(Hz)</th> <th>刺激係数</th> <th>卓越モード</th> </tr> </thead> <tbody> <tr> <td>1</td> <td>0.309</td> <td>3.24</td> <td>1.335</td> <td>地盤連成</td> </tr> <tr> <td>2</td> <td>0.158</td> <td>6.32</td> <td>0.324</td> <td></td> </tr> <tr> <td>3</td> <td>0.080</td> <td>12.47</td> <td>-0.135</td> <td></td> </tr> <tr> <td>4</td> <td>0.060</td> <td>16.70</td> <td>0.072</td> <td></td> </tr> </tbody> </table> <p>(c)鉛直方向</p> <table border="1" data-bbox="1457 934 2415 1071"> <thead> <tr> <th>次数</th> <th>固有周期(s)</th> <th>固有振動数(Hz)</th> <th>刺激係数</th> <th>卓越モード</th> </tr> </thead> <tbody> <tr> <td>1</td> <td>0.190</td> <td>5.25</td> <td>1.106</td> <td>地盤連成</td> </tr> <tr> <td>2</td> <td>0.045</td> <td>22.03</td> <td>-0.137</td> <td></td> </tr> </tbody> </table>	次数	固有周期(s)	固有振動数(Hz)	刺激係数	卓越モード	1	0.313	3.20	1.380	地盤連成	2	0.157	6.36	0.336		3	0.084	11.87	-0.161		4	0.065	15.33	0.138		次数	固有周期(s)	固有振動数(Hz)	刺激係数	卓越モード	1	0.309	3.24	1.335	地盤連成	2	0.158	6.32	0.324		3	0.080	12.47	-0.135		4	0.060	16.70	0.072		次数	固有周期(s)	固有振動数(Hz)	刺激係数	卓越モード	1	0.190	5.25	1.106	地盤連成	2	0.045	22.03	-0.137		<p>固有値解析は地震波に応じて地盤ばね定数の影響により結果が変わるため1.2×S_s計算書にも記載</p>
次数	固有周期(s)	固有振動数(Hz)	刺激係数	卓越モード																																																																																																																																
1	0.315	3.18	1.377	地盤連成																																																																																																																																
2	0.158	6.32	0.335																																																																																																																																	
3	0.084	11.86	-0.159																																																																																																																																	
4	0.065	15.32	0.136																																																																																																																																	
次数	固有周期(s)	固有振動数(Hz)	刺激係数	卓越モード																																																																																																																																
1	0.311	3.22	1.333	地盤連成																																																																																																																																
2	0.159	6.28	0.324																																																																																																																																	
3	0.080	12.46	-0.133																																																																																																																																	
4	0.060	16.68	0.071																																																																																																																																	
次数	固有周期(s)	固有振動数(Hz)	刺激係数	卓越モード																																																																																																																																
1	0.191	5.22	1.104	地盤連成																																																																																																																																
2	0.045	22.02	-0.136																																																																																																																																	
次数	固有周期(s)	固有振動数(Hz)	刺激係数	卓越モード																																																																																																																																
1	0.313	3.20	1.380	地盤連成																																																																																																																																
2	0.157	6.36	0.336																																																																																																																																	
3	0.084	11.87	-0.161																																																																																																																																	
4	0.065	15.33	0.138																																																																																																																																	
次数	固有周期(s)	固有振動数(Hz)	刺激係数	卓越モード																																																																																																																																
1	0.309	3.24	1.335	地盤連成																																																																																																																																
2	0.158	6.32	0.324																																																																																																																																	
3	0.080	12.47	-0.135																																																																																																																																	
4	0.060	16.70	0.072																																																																																																																																	
次数	固有周期(s)	固有振動数(Hz)	刺激係数	卓越モード																																																																																																																																
1	0.190	5.25	1.106	地盤連成																																																																																																																																
2	0.045	22.03	-0.137																																																																																																																																	

燃料加工建屋の基準地震動を1.2倍した地震力に対する地震応答計算書(87/121)
 (添付書類Ⅲ-2-1-1-1-1-1 「燃料加工建屋の地震応答計算書」との記載比較)

添付書類Ⅲ-6-2-1-1-1-1 「燃料加工建屋の基準地震動を1.2倍した地震力に対する地震応答計算書」	添付書類Ⅲ-2-1-1-1-1-1 「燃料加工建屋の地震応答計算書」	備考																																																																																																																																		
<p>第4.1-4表 固有値解析結果(1.2×S_s-B3)</p> <p>(a) NS方向</p> <table border="1" data-bbox="281 359 1240 579"> <thead> <tr> <th>次数</th> <th>固有周期(s)</th> <th>固有振動数(Hz)</th> <th>刺激係数</th> <th>卓越モード</th> </tr> </thead> <tbody> <tr> <td>1</td> <td>0.314</td> <td>3.18</td> <td>1.378</td> <td>地盤連成</td> </tr> <tr> <td>2</td> <td>0.158</td> <td>6.33</td> <td>0.335</td> <td></td> </tr> <tr> <td>3</td> <td>0.084</td> <td>11.86</td> <td>-0.160</td> <td></td> </tr> <tr> <td>4</td> <td>0.065</td> <td>15.32</td> <td>0.136</td> <td></td> </tr> </tbody> </table> <p>(b) EW方向</p> <table border="1" data-bbox="281 646 1240 867"> <thead> <tr> <th>次数</th> <th>固有周期(s)</th> <th>固有振動数(Hz)</th> <th>刺激係数</th> <th>卓越モード</th> </tr> </thead> <tbody> <tr> <td>1</td> <td>0.311</td> <td>3.22</td> <td>1.333</td> <td>地盤連成</td> </tr> <tr> <td>2</td> <td>0.159</td> <td>6.29</td> <td>0.323</td> <td></td> </tr> <tr> <td>3</td> <td>0.080</td> <td>12.46</td> <td>-0.133</td> <td></td> </tr> <tr> <td>4</td> <td>0.060</td> <td>16.68</td> <td>0.071</td> <td></td> </tr> </tbody> </table> <p>(c) 鉛直方向</p> <table border="1" data-bbox="281 934 1240 1071"> <thead> <tr> <th>次数</th> <th>固有周期(s)</th> <th>固有振動数(Hz)</th> <th>刺激係数</th> <th>卓越モード</th> </tr> </thead> <tbody> <tr> <td>1</td> <td>0.191</td> <td>5.23</td> <td>1.105</td> <td>地盤連成</td> </tr> <tr> <td>2</td> <td>0.045</td> <td>22.02</td> <td>-0.136</td> <td></td> </tr> </tbody> </table>	次数	固有周期(s)	固有振動数(Hz)	刺激係数	卓越モード	1	0.314	3.18	1.378	地盤連成	2	0.158	6.33	0.335		3	0.084	11.86	-0.160		4	0.065	15.32	0.136		次数	固有周期(s)	固有振動数(Hz)	刺激係数	卓越モード	1	0.311	3.22	1.333	地盤連成	2	0.159	6.29	0.323		3	0.080	12.46	-0.133		4	0.060	16.68	0.071		次数	固有周期(s)	固有振動数(Hz)	刺激係数	卓越モード	1	0.191	5.23	1.105	地盤連成	2	0.045	22.02	-0.136		<p>第4.1.1-4表 固有値解析結果(S_s-B3)</p> <p>(a)NS方向</p> <table border="1" data-bbox="1457 359 2415 579"> <thead> <tr> <th>次数</th> <th>固有周期(s)</th> <th>固有振動数(Hz)</th> <th>刺激係数</th> <th>卓越モード</th> </tr> </thead> <tbody> <tr> <td>1</td> <td>0.312</td> <td>3.20</td> <td>1.380</td> <td>地盤連成</td> </tr> <tr> <td>2</td> <td>0.157</td> <td>6.36</td> <td>0.337</td> <td></td> </tr> <tr> <td>3</td> <td>0.084</td> <td>11.87</td> <td>-0.162</td> <td></td> </tr> <tr> <td>4</td> <td>0.065</td> <td>15.33</td> <td>0.139</td> <td></td> </tr> </tbody> </table> <p>(b)EW方向</p> <table border="1" data-bbox="1457 646 2415 867"> <thead> <tr> <th>次数</th> <th>固有周期(s)</th> <th>固有振動数(Hz)</th> <th>刺激係数</th> <th>卓越モード</th> </tr> </thead> <tbody> <tr> <td>1</td> <td>0.309</td> <td>3.24</td> <td>1.335</td> <td>地盤連成</td> </tr> <tr> <td>2</td> <td>0.158</td> <td>6.32</td> <td>0.325</td> <td></td> </tr> <tr> <td>3</td> <td>0.080</td> <td>12.47</td> <td>-0.135</td> <td></td> </tr> <tr> <td>4</td> <td>0.060</td> <td>16.70</td> <td>0.072</td> <td></td> </tr> </tbody> </table> <p>(c)鉛直方向</p> <table border="1" data-bbox="1457 934 2415 1071"> <thead> <tr> <th>次数</th> <th>固有周期(s)</th> <th>固有振動数(Hz)</th> <th>刺激係数</th> <th>卓越モード</th> </tr> </thead> <tbody> <tr> <td>1</td> <td>0.190</td> <td>5.25</td> <td>1.106</td> <td>地盤連成</td> </tr> <tr> <td>2</td> <td>0.045</td> <td>22.03</td> <td>-0.137</td> <td></td> </tr> </tbody> </table>	次数	固有周期(s)	固有振動数(Hz)	刺激係数	卓越モード	1	0.312	3.20	1.380	地盤連成	2	0.157	6.36	0.337		3	0.084	11.87	-0.162		4	0.065	15.33	0.139		次数	固有周期(s)	固有振動数(Hz)	刺激係数	卓越モード	1	0.309	3.24	1.335	地盤連成	2	0.158	6.32	0.325		3	0.080	12.47	-0.135		4	0.060	16.70	0.072		次数	固有周期(s)	固有振動数(Hz)	刺激係数	卓越モード	1	0.190	5.25	1.106	地盤連成	2	0.045	22.03	-0.137		<p>備考</p> <p>前頁に同じ</p>
次数	固有周期(s)	固有振動数(Hz)	刺激係数	卓越モード																																																																																																																																
1	0.314	3.18	1.378	地盤連成																																																																																																																																
2	0.158	6.33	0.335																																																																																																																																	
3	0.084	11.86	-0.160																																																																																																																																	
4	0.065	15.32	0.136																																																																																																																																	
次数	固有周期(s)	固有振動数(Hz)	刺激係数	卓越モード																																																																																																																																
1	0.311	3.22	1.333	地盤連成																																																																																																																																
2	0.159	6.29	0.323																																																																																																																																	
3	0.080	12.46	-0.133																																																																																																																																	
4	0.060	16.68	0.071																																																																																																																																	
次数	固有周期(s)	固有振動数(Hz)	刺激係数	卓越モード																																																																																																																																
1	0.191	5.23	1.105	地盤連成																																																																																																																																
2	0.045	22.02	-0.136																																																																																																																																	
次数	固有周期(s)	固有振動数(Hz)	刺激係数	卓越モード																																																																																																																																
1	0.312	3.20	1.380	地盤連成																																																																																																																																
2	0.157	6.36	0.337																																																																																																																																	
3	0.084	11.87	-0.162																																																																																																																																	
4	0.065	15.33	0.139																																																																																																																																	
次数	固有周期(s)	固有振動数(Hz)	刺激係数	卓越モード																																																																																																																																
1	0.309	3.24	1.335	地盤連成																																																																																																																																
2	0.158	6.32	0.325																																																																																																																																	
3	0.080	12.47	-0.135																																																																																																																																	
4	0.060	16.70	0.072																																																																																																																																	
次数	固有周期(s)	固有振動数(Hz)	刺激係数	卓越モード																																																																																																																																
1	0.190	5.25	1.106	地盤連成																																																																																																																																
2	0.045	22.03	-0.137																																																																																																																																	

燃料加工建屋の基準地震動を1.2倍した地震力に対する地震応答計算書(88/121)
 (添付書類Ⅲ-2-1-1-1-1-1 「燃料加工建屋の地震応答計算書」との記載比較)

添付書類Ⅲ-6-2-1-1-1-1 「燃料加工建屋の基準地震動を1.2倍した地震力に対する地震応答計算書」	添付書類Ⅲ-2-1-1-1-1-1 「燃料加工建屋の地震応答計算書」	備考																																																																																																																																		
<p>第4.1-5表 固有値解析結果(1.2×S_s-B4)</p> <p>(a) NS方向</p> <table border="1" data-bbox="281 359 1240 579"> <thead> <tr> <th>次数</th> <th>固有周期(s)</th> <th>固有振動数(Hz)</th> <th>刺激係数</th> <th>卓越モード</th> </tr> </thead> <tbody> <tr> <td>1</td> <td>0.317</td> <td>3.16</td> <td>1.375</td> <td>地盤連成</td> </tr> <tr> <td>2</td> <td>0.159</td> <td>6.27</td> <td>0.335</td> <td></td> </tr> <tr> <td>3</td> <td>0.084</td> <td>11.84</td> <td>-0.157</td> <td></td> </tr> <tr> <td>4</td> <td>0.065</td> <td>15.31</td> <td>0.133</td> <td></td> </tr> </tbody> </table> <p>(b) EW方向</p> <table border="1" data-bbox="281 646 1240 867"> <thead> <tr> <th>次数</th> <th>固有周期(s)</th> <th>固有振動数(Hz)</th> <th>刺激係数</th> <th>卓越モード</th> </tr> </thead> <tbody> <tr> <td>1</td> <td>0.313</td> <td>3.19</td> <td>1.331</td> <td>地盤連成</td> </tr> <tr> <td>2</td> <td>0.160</td> <td>6.24</td> <td>0.324</td> <td></td> </tr> <tr> <td>3</td> <td>0.080</td> <td>12.44</td> <td>-0.131</td> <td></td> </tr> <tr> <td>4</td> <td>0.060</td> <td>16.65</td> <td>0.069</td> <td></td> </tr> </tbody> </table> <p>(c) 鉛直方向</p> <table border="1" data-bbox="281 934 1240 1071"> <thead> <tr> <th>次数</th> <th>固有周期(s)</th> <th>固有振動数(Hz)</th> <th>刺激係数</th> <th>卓越モード</th> </tr> </thead> <tbody> <tr> <td>1</td> <td>0.193</td> <td>5.18</td> <td>1.103</td> <td>地盤連成</td> </tr> <tr> <td>2</td> <td>0.045</td> <td>22.01</td> <td>-0.134</td> <td></td> </tr> </tbody> </table>	次数	固有周期(s)	固有振動数(Hz)	刺激係数	卓越モード	1	0.317	3.16	1.375	地盤連成	2	0.159	6.27	0.335		3	0.084	11.84	-0.157		4	0.065	15.31	0.133		次数	固有周期(s)	固有振動数(Hz)	刺激係数	卓越モード	1	0.313	3.19	1.331	地盤連成	2	0.160	6.24	0.324		3	0.080	12.44	-0.131		4	0.060	16.65	0.069		次数	固有周期(s)	固有振動数(Hz)	刺激係数	卓越モード	1	0.193	5.18	1.103	地盤連成	2	0.045	22.01	-0.134		<p>第4.1.1-5表 固有値解析結果(S_s-B4)</p> <p>(a)NS方向</p> <table border="1" data-bbox="1457 359 2415 579"> <thead> <tr> <th>次数</th> <th>固有周期(s)</th> <th>固有振動数(Hz)</th> <th>刺激係数</th> <th>卓越モード</th> </tr> </thead> <tbody> <tr> <td>1</td> <td>0.314</td> <td>3.18</td> <td>1.378</td> <td>地盤連成</td> </tr> <tr> <td>2</td> <td>0.158</td> <td>6.32</td> <td>0.336</td> <td></td> </tr> <tr> <td>3</td> <td>0.084</td> <td>11.86</td> <td>-0.160</td> <td></td> </tr> <tr> <td>4</td> <td>0.065</td> <td>15.32</td> <td>0.136</td> <td></td> </tr> </tbody> </table> <p>(b)EW方向</p> <table border="1" data-bbox="1457 646 2415 867"> <thead> <tr> <th>次数</th> <th>固有周期(s)</th> <th>固有振動数(Hz)</th> <th>刺激係数</th> <th>卓越モード</th> </tr> </thead> <tbody> <tr> <td>1</td> <td>0.311</td> <td>3.22</td> <td>1.333</td> <td>地盤連成</td> </tr> <tr> <td>2</td> <td>0.159</td> <td>6.28</td> <td>0.325</td> <td></td> </tr> <tr> <td>3</td> <td>0.080</td> <td>12.46</td> <td>-0.134</td> <td></td> </tr> <tr> <td>4</td> <td>0.060</td> <td>16.68</td> <td>0.071</td> <td></td> </tr> </tbody> </table> <p>(c)鉛直方向</p> <table border="1" data-bbox="1457 934 2415 1071"> <thead> <tr> <th>次数</th> <th>固有周期(s)</th> <th>固有振動数(Hz)</th> <th>刺激係数</th> <th>卓越モード</th> </tr> </thead> <tbody> <tr> <td>1</td> <td>0.192</td> <td>5.21</td> <td>1.104</td> <td>地盤連成</td> </tr> <tr> <td>2</td> <td>0.045</td> <td>22.02</td> <td>-0.135</td> <td></td> </tr> </tbody> </table>	次数	固有周期(s)	固有振動数(Hz)	刺激係数	卓越モード	1	0.314	3.18	1.378	地盤連成	2	0.158	6.32	0.336		3	0.084	11.86	-0.160		4	0.065	15.32	0.136		次数	固有周期(s)	固有振動数(Hz)	刺激係数	卓越モード	1	0.311	3.22	1.333	地盤連成	2	0.159	6.28	0.325		3	0.080	12.46	-0.134		4	0.060	16.68	0.071		次数	固有周期(s)	固有振動数(Hz)	刺激係数	卓越モード	1	0.192	5.21	1.104	地盤連成	2	0.045	22.02	-0.135		<p>前頁に同じ</p>
次数	固有周期(s)	固有振動数(Hz)	刺激係数	卓越モード																																																																																																																																
1	0.317	3.16	1.375	地盤連成																																																																																																																																
2	0.159	6.27	0.335																																																																																																																																	
3	0.084	11.84	-0.157																																																																																																																																	
4	0.065	15.31	0.133																																																																																																																																	
次数	固有周期(s)	固有振動数(Hz)	刺激係数	卓越モード																																																																																																																																
1	0.313	3.19	1.331	地盤連成																																																																																																																																
2	0.160	6.24	0.324																																																																																																																																	
3	0.080	12.44	-0.131																																																																																																																																	
4	0.060	16.65	0.069																																																																																																																																	
次数	固有周期(s)	固有振動数(Hz)	刺激係数	卓越モード																																																																																																																																
1	0.193	5.18	1.103	地盤連成																																																																																																																																
2	0.045	22.01	-0.134																																																																																																																																	
次数	固有周期(s)	固有振動数(Hz)	刺激係数	卓越モード																																																																																																																																
1	0.314	3.18	1.378	地盤連成																																																																																																																																
2	0.158	6.32	0.336																																																																																																																																	
3	0.084	11.86	-0.160																																																																																																																																	
4	0.065	15.32	0.136																																																																																																																																	
次数	固有周期(s)	固有振動数(Hz)	刺激係数	卓越モード																																																																																																																																
1	0.311	3.22	1.333	地盤連成																																																																																																																																
2	0.159	6.28	0.325																																																																																																																																	
3	0.080	12.46	-0.134																																																																																																																																	
4	0.060	16.68	0.071																																																																																																																																	
次数	固有周期(s)	固有振動数(Hz)	刺激係数	卓越モード																																																																																																																																
1	0.192	5.21	1.104	地盤連成																																																																																																																																
2	0.045	22.02	-0.135																																																																																																																																	

燃料加工建屋の基準地震動を1.2倍した地震力に対する地震応答計算書(89/121)
 (添付書類Ⅲ-2-1-1-1-1-1 「燃料加工建屋の地震応答計算書」との記載比較)

添付書類Ⅲ-6-2-1-1-1-1 「燃料加工建屋の基準地震動を1.2倍した地震力に対する地震応答計算書」	添付書類Ⅲ-2-1-1-1-1-1 「燃料加工建屋の地震応答計算書」	備考																																																																																																																																		
<p>第4.1-6表 固有値解析結果 (1.2×S_s-B5)</p> <p>(a) NS方向</p> <table border="1" data-bbox="281 359 1240 579"> <thead> <tr> <th>次数</th> <th>固有周期(s)</th> <th>固有振動数(Hz)</th> <th>刺激係数</th> <th>卓越モード</th> </tr> </thead> <tbody> <tr> <td>1</td> <td>0.317</td> <td>3.16</td> <td>1.375</td> <td>地盤連成</td> </tr> <tr> <td>2</td> <td>0.159</td> <td>6.27</td> <td>0.335</td> <td></td> </tr> <tr> <td>3</td> <td>0.084</td> <td>11.84</td> <td>-0.157</td> <td></td> </tr> <tr> <td>4</td> <td>0.065</td> <td>15.31</td> <td>0.133</td> <td></td> </tr> </tbody> </table> <p>(b) EW方向</p> <table border="1" data-bbox="281 646 1240 867"> <thead> <tr> <th>次数</th> <th>固有周期(s)</th> <th>固有振動数(Hz)</th> <th>刺激係数</th> <th>卓越モード</th> </tr> </thead> <tbody> <tr> <td>1</td> <td>0.313</td> <td>3.19</td> <td>1.331</td> <td>地盤連成</td> </tr> <tr> <td>2</td> <td>0.160</td> <td>6.24</td> <td>0.324</td> <td></td> </tr> <tr> <td>3</td> <td>0.080</td> <td>12.44</td> <td>-0.131</td> <td></td> </tr> <tr> <td>4</td> <td>0.060</td> <td>16.65</td> <td>0.069</td> <td></td> </tr> </tbody> </table> <p>(c) 鉛直方向</p> <table border="1" data-bbox="281 934 1240 1071"> <thead> <tr> <th>次数</th> <th>固有周期(s)</th> <th>固有振動数(Hz)</th> <th>刺激係数</th> <th>卓越モード</th> </tr> </thead> <tbody> <tr> <td>1</td> <td>0.193</td> <td>5.18</td> <td>1.103</td> <td>地盤連成</td> </tr> <tr> <td>2</td> <td>0.045</td> <td>22.01</td> <td>-0.134</td> <td></td> </tr> </tbody> </table>	次数	固有周期(s)	固有振動数(Hz)	刺激係数	卓越モード	1	0.317	3.16	1.375	地盤連成	2	0.159	6.27	0.335		3	0.084	11.84	-0.157		4	0.065	15.31	0.133		次数	固有周期(s)	固有振動数(Hz)	刺激係数	卓越モード	1	0.313	3.19	1.331	地盤連成	2	0.160	6.24	0.324		3	0.080	12.44	-0.131		4	0.060	16.65	0.069		次数	固有周期(s)	固有振動数(Hz)	刺激係数	卓越モード	1	0.193	5.18	1.103	地盤連成	2	0.045	22.01	-0.134		<p>第4.1.1-6表 固有値解析結果 (S_s-B5)</p> <p>(a)NS方向</p> <table border="1" data-bbox="1457 359 2415 579"> <thead> <tr> <th>次数</th> <th>固有周期(s)</th> <th>固有振動数(Hz)</th> <th>刺激係数</th> <th>卓越モード</th> </tr> </thead> <tbody> <tr> <td>1</td> <td>0.314</td> <td>3.18</td> <td>1.378</td> <td>地盤連成</td> </tr> <tr> <td>2</td> <td>0.158</td> <td>6.32</td> <td>0.335</td> <td></td> </tr> <tr> <td>3</td> <td>0.084</td> <td>11.86</td> <td>-0.159</td> <td></td> </tr> <tr> <td>4</td> <td>0.065</td> <td>15.32</td> <td>0.136</td> <td></td> </tr> </tbody> </table> <p>(b)EW方向</p> <table border="1" data-bbox="1457 646 2415 867"> <thead> <tr> <th>次数</th> <th>固有周期(s)</th> <th>固有振動数(Hz)</th> <th>刺激係数</th> <th>卓越モード</th> </tr> </thead> <tbody> <tr> <td>1</td> <td>0.311</td> <td>3.22</td> <td>1.333</td> <td>地盤連成</td> </tr> <tr> <td>2</td> <td>0.159</td> <td>6.28</td> <td>0.324</td> <td></td> </tr> <tr> <td>3</td> <td>0.080</td> <td>12.46</td> <td>-0.133</td> <td></td> </tr> <tr> <td>4</td> <td>0.060</td> <td>16.68</td> <td>0.071</td> <td></td> </tr> </tbody> </table> <p>(c)鉛直方向</p> <table border="1" data-bbox="1457 934 2415 1071"> <thead> <tr> <th>次数</th> <th>固有周期(s)</th> <th>固有振動数(Hz)</th> <th>刺激係数</th> <th>卓越モード</th> </tr> </thead> <tbody> <tr> <td>1</td> <td>0.192</td> <td>5.22</td> <td>1.104</td> <td>地盤連成</td> </tr> <tr> <td>2</td> <td>0.045</td> <td>22.02</td> <td>-0.136</td> <td></td> </tr> </tbody> </table>	次数	固有周期(s)	固有振動数(Hz)	刺激係数	卓越モード	1	0.314	3.18	1.378	地盤連成	2	0.158	6.32	0.335		3	0.084	11.86	-0.159		4	0.065	15.32	0.136		次数	固有周期(s)	固有振動数(Hz)	刺激係数	卓越モード	1	0.311	3.22	1.333	地盤連成	2	0.159	6.28	0.324		3	0.080	12.46	-0.133		4	0.060	16.68	0.071		次数	固有周期(s)	固有振動数(Hz)	刺激係数	卓越モード	1	0.192	5.22	1.104	地盤連成	2	0.045	22.02	-0.136		<p>前頁に同じ</p>
次数	固有周期(s)	固有振動数(Hz)	刺激係数	卓越モード																																																																																																																																
1	0.317	3.16	1.375	地盤連成																																																																																																																																
2	0.159	6.27	0.335																																																																																																																																	
3	0.084	11.84	-0.157																																																																																																																																	
4	0.065	15.31	0.133																																																																																																																																	
次数	固有周期(s)	固有振動数(Hz)	刺激係数	卓越モード																																																																																																																																
1	0.313	3.19	1.331	地盤連成																																																																																																																																
2	0.160	6.24	0.324																																																																																																																																	
3	0.080	12.44	-0.131																																																																																																																																	
4	0.060	16.65	0.069																																																																																																																																	
次数	固有周期(s)	固有振動数(Hz)	刺激係数	卓越モード																																																																																																																																
1	0.193	5.18	1.103	地盤連成																																																																																																																																
2	0.045	22.01	-0.134																																																																																																																																	
次数	固有周期(s)	固有振動数(Hz)	刺激係数	卓越モード																																																																																																																																
1	0.314	3.18	1.378	地盤連成																																																																																																																																
2	0.158	6.32	0.335																																																																																																																																	
3	0.084	11.86	-0.159																																																																																																																																	
4	0.065	15.32	0.136																																																																																																																																	
次数	固有周期(s)	固有振動数(Hz)	刺激係数	卓越モード																																																																																																																																
1	0.311	3.22	1.333	地盤連成																																																																																																																																
2	0.159	6.28	0.324																																																																																																																																	
3	0.080	12.46	-0.133																																																																																																																																	
4	0.060	16.68	0.071																																																																																																																																	
次数	固有周期(s)	固有振動数(Hz)	刺激係数	卓越モード																																																																																																																																
1	0.192	5.22	1.104	地盤連成																																																																																																																																
2	0.045	22.02	-0.136																																																																																																																																	

燃料加工建屋の基準地震動を1.2倍した地震力に対する地震応答計算書(90/121)
 (添付書類Ⅲ-2-1-1-1-1-1 「燃料加工建屋の地震応答計算書」との記載比較)

添付書類Ⅲ-6-2-1-1-1-1 「燃料加工建屋の基準地震動を1.2倍した地震力に対する地震応答計算書」	添付書類Ⅲ-2-1-1-1-1-1 「燃料加工建屋の地震応答計算書」	備考																																																																																																																																		
<p>第4.1-7表 固有値解析結果(1.2×S_s-C1)</p> <p>(a) NS方向</p> <table border="1" data-bbox="281 359 1243 579"> <thead> <tr> <th>次数</th> <th>固有周期(s)</th> <th>固有振動数(Hz)</th> <th>刺激係数</th> <th>卓越モード</th> </tr> </thead> <tbody> <tr> <td>1</td> <td>0.321</td> <td>3.12</td> <td>1.371</td> <td>地盤連成</td> </tr> <tr> <td>2</td> <td>0.161</td> <td>6.20</td> <td>0.333</td> <td></td> </tr> <tr> <td>3</td> <td>0.085</td> <td>11.81</td> <td>-0.153</td> <td></td> </tr> <tr> <td>4</td> <td>0.065</td> <td>15.28</td> <td>0.128</td> <td></td> </tr> </tbody> </table> <p>(b) EW方向</p> <table border="1" data-bbox="281 646 1243 867"> <thead> <tr> <th>次数</th> <th>固有周期(s)</th> <th>固有振動数(Hz)</th> <th>刺激係数</th> <th>卓越モード</th> </tr> </thead> <tbody> <tr> <td>1</td> <td>0.317</td> <td>3.15</td> <td>1.328</td> <td>地盤連成</td> </tr> <tr> <td>2</td> <td>0.162</td> <td>6.16</td> <td>0.322</td> <td></td> </tr> <tr> <td>3</td> <td>0.081</td> <td>12.41</td> <td>-0.128</td> <td></td> </tr> <tr> <td>4</td> <td>0.060</td> <td>16.61</td> <td>0.067</td> <td></td> </tr> </tbody> </table> <p>(c) 鉛直方向</p> <table border="1" data-bbox="281 934 1243 1073"> <thead> <tr> <th>次数</th> <th>固有周期(s)</th> <th>固有振動数(Hz)</th> <th>刺激係数</th> <th>卓越モード</th> </tr> </thead> <tbody> <tr> <td>1</td> <td>0.195</td> <td>5.13</td> <td>1.100</td> <td>地盤連成</td> </tr> <tr> <td>2</td> <td>0.045</td> <td>21.99</td> <td>-0.131</td> <td></td> </tr> </tbody> </table>	次数	固有周期(s)	固有振動数(Hz)	刺激係数	卓越モード	1	0.321	3.12	1.371	地盤連成	2	0.161	6.20	0.333		3	0.085	11.81	-0.153		4	0.065	15.28	0.128		次数	固有周期(s)	固有振動数(Hz)	刺激係数	卓越モード	1	0.317	3.15	1.328	地盤連成	2	0.162	6.16	0.322		3	0.081	12.41	-0.128		4	0.060	16.61	0.067		次数	固有周期(s)	固有振動数(Hz)	刺激係数	卓越モード	1	0.195	5.13	1.100	地盤連成	2	0.045	21.99	-0.131		<p>第4.1.1-7表 固有値解析結果(S_s-C1)</p> <p>(a)NS方向</p> <table border="1" data-bbox="1457 359 2418 579"> <thead> <tr> <th>次数</th> <th>固有周期(s)</th> <th>固有振動数(Hz)</th> <th>刺激係数</th> <th>卓越モード</th> </tr> </thead> <tbody> <tr> <td>1</td> <td>0.318</td> <td>3.14</td> <td>1.373</td> <td>地盤連成</td> </tr> <tr> <td>2</td> <td>0.160</td> <td>6.24</td> <td>0.334</td> <td></td> </tr> <tr> <td>3</td> <td>0.085</td> <td>11.83</td> <td>-0.156</td> <td></td> </tr> <tr> <td>4</td> <td>0.065</td> <td>15.29</td> <td>0.131</td> <td></td> </tr> </tbody> </table> <p>(b)EW方向</p> <table border="1" data-bbox="1457 646 2418 867"> <thead> <tr> <th>次数</th> <th>固有周期(s)</th> <th>固有振動数(Hz)</th> <th>刺激係数</th> <th>卓越モード</th> </tr> </thead> <tbody> <tr> <td>1</td> <td>0.315</td> <td>3.18</td> <td>1.330</td> <td>地盤連成</td> </tr> <tr> <td>2</td> <td>0.161</td> <td>6.21</td> <td>0.323</td> <td></td> </tr> <tr> <td>3</td> <td>0.080</td> <td>12.43</td> <td>-0.130</td> <td></td> </tr> <tr> <td>4</td> <td>0.060</td> <td>16.64</td> <td>0.068</td> <td></td> </tr> </tbody> </table> <p>(c)鉛直方向</p> <table border="1" data-bbox="1457 934 2418 1073"> <thead> <tr> <th>次数</th> <th>固有周期(s)</th> <th>固有振動数(Hz)</th> <th>刺激係数</th> <th>卓越モード</th> </tr> </thead> <tbody> <tr> <td>1</td> <td>0.194</td> <td>5.16</td> <td>1.102</td> <td>地盤連成</td> </tr> <tr> <td>2</td> <td>0.045</td> <td>22.00</td> <td>-0.132</td> <td></td> </tr> </tbody> </table>	次数	固有周期(s)	固有振動数(Hz)	刺激係数	卓越モード	1	0.318	3.14	1.373	地盤連成	2	0.160	6.24	0.334		3	0.085	11.83	-0.156		4	0.065	15.29	0.131		次数	固有周期(s)	固有振動数(Hz)	刺激係数	卓越モード	1	0.315	3.18	1.330	地盤連成	2	0.161	6.21	0.323		3	0.080	12.43	-0.130		4	0.060	16.64	0.068		次数	固有周期(s)	固有振動数(Hz)	刺激係数	卓越モード	1	0.194	5.16	1.102	地盤連成	2	0.045	22.00	-0.132		<p>前頁に同じ</p>
次数	固有周期(s)	固有振動数(Hz)	刺激係数	卓越モード																																																																																																																																
1	0.321	3.12	1.371	地盤連成																																																																																																																																
2	0.161	6.20	0.333																																																																																																																																	
3	0.085	11.81	-0.153																																																																																																																																	
4	0.065	15.28	0.128																																																																																																																																	
次数	固有周期(s)	固有振動数(Hz)	刺激係数	卓越モード																																																																																																																																
1	0.317	3.15	1.328	地盤連成																																																																																																																																
2	0.162	6.16	0.322																																																																																																																																	
3	0.081	12.41	-0.128																																																																																																																																	
4	0.060	16.61	0.067																																																																																																																																	
次数	固有周期(s)	固有振動数(Hz)	刺激係数	卓越モード																																																																																																																																
1	0.195	5.13	1.100	地盤連成																																																																																																																																
2	0.045	21.99	-0.131																																																																																																																																	
次数	固有周期(s)	固有振動数(Hz)	刺激係数	卓越モード																																																																																																																																
1	0.318	3.14	1.373	地盤連成																																																																																																																																
2	0.160	6.24	0.334																																																																																																																																	
3	0.085	11.83	-0.156																																																																																																																																	
4	0.065	15.29	0.131																																																																																																																																	
次数	固有周期(s)	固有振動数(Hz)	刺激係数	卓越モード																																																																																																																																
1	0.315	3.18	1.330	地盤連成																																																																																																																																
2	0.161	6.21	0.323																																																																																																																																	
3	0.080	12.43	-0.130																																																																																																																																	
4	0.060	16.64	0.068																																																																																																																																	
次数	固有周期(s)	固有振動数(Hz)	刺激係数	卓越モード																																																																																																																																
1	0.194	5.16	1.102	地盤連成																																																																																																																																
2	0.045	22.00	-0.132																																																																																																																																	

燃料加工建屋の基準地震動を1.2倍した地震力に対する地震応答計算書(91/121)
 (添付書類Ⅲ-2-1-1-1-1-1 「燃料加工建屋の地震応答計算書」との記載比較)

添付書類Ⅲ-6-2-1-1-1-1 「燃料加工建屋の基準地震動を1.2倍した地震力に対する地震応答計算書」	添付書類Ⅲ-2-1-1-1-1-1 「燃料加工建屋の地震応答計算書」	備考																																																																																																																																		
<p>第4.1-8表 固有値解析結果 (1.2×S_s-C2)</p> <p>(a) NS方向</p> <table border="1" data-bbox="284 359 1243 579"> <thead> <tr> <th>次数</th> <th>固有周期(s)</th> <th>固有振動数(Hz)</th> <th>刺激係数</th> <th>卓越モード</th> </tr> </thead> <tbody> <tr> <td>1</td> <td>0.314</td> <td>3.19</td> <td>1.378</td> <td>地盤連成</td> </tr> <tr> <td>2</td> <td>0.158</td> <td>6.33</td> <td>0.335</td> <td></td> </tr> <tr> <td>3</td> <td>0.084</td> <td>11.86</td> <td>-0.160</td> <td></td> </tr> <tr> <td>4</td> <td>0.065</td> <td>15.33</td> <td>0.137</td> <td></td> </tr> </tbody> </table> <p>(b) EW方向</p> <table border="1" data-bbox="284 646 1243 867"> <thead> <tr> <th>次数</th> <th>固有周期(s)</th> <th>固有振動数(Hz)</th> <th>刺激係数</th> <th>卓越モード</th> </tr> </thead> <tbody> <tr> <td>1</td> <td>0.310</td> <td>3.22</td> <td>1.334</td> <td>地盤連成</td> </tr> <tr> <td>2</td> <td>0.159</td> <td>6.30</td> <td>0.324</td> <td></td> </tr> <tr> <td>3</td> <td>0.080</td> <td>12.46</td> <td>-0.134</td> <td></td> </tr> <tr> <td>4</td> <td>0.060</td> <td>16.69</td> <td>0.071</td> <td></td> </tr> </tbody> </table> <p>(c) 鉛直方向</p> <table border="1" data-bbox="284 934 1243 1071"> <thead> <tr> <th>次数</th> <th>固有周期(s)</th> <th>固有振動数(Hz)</th> <th>刺激係数</th> <th>卓越モード</th> </tr> </thead> <tbody> <tr> <td>1</td> <td>0.191</td> <td>5.23</td> <td>1.105</td> <td>地盤連成</td> </tr> <tr> <td>2</td> <td>0.045</td> <td>22.02</td> <td>-0.136</td> <td></td> </tr> </tbody> </table>	次数	固有周期(s)	固有振動数(Hz)	刺激係数	卓越モード	1	0.314	3.19	1.378	地盤連成	2	0.158	6.33	0.335		3	0.084	11.86	-0.160		4	0.065	15.33	0.137		次数	固有周期(s)	固有振動数(Hz)	刺激係数	卓越モード	1	0.310	3.22	1.334	地盤連成	2	0.159	6.30	0.324		3	0.080	12.46	-0.134		4	0.060	16.69	0.071		次数	固有周期(s)	固有振動数(Hz)	刺激係数	卓越モード	1	0.191	5.23	1.105	地盤連成	2	0.045	22.02	-0.136		<p>第4.1.1-8表 固有値解析結果 (S_s-C2)</p> <p>(a)NS方向</p> <table border="1" data-bbox="1457 359 2415 579"> <thead> <tr> <th>次数</th> <th>固有周期(s)</th> <th>固有振動数(Hz)</th> <th>刺激係数</th> <th>卓越モード</th> </tr> </thead> <tbody> <tr> <td>1</td> <td>0.312</td> <td>3.20</td> <td>1.380</td> <td>地盤連成</td> </tr> <tr> <td>2</td> <td>0.157</td> <td>6.36</td> <td>0.336</td> <td></td> </tr> <tr> <td>3</td> <td>0.084</td> <td>11.87</td> <td>-0.161</td> <td></td> </tr> <tr> <td>4</td> <td>0.065</td> <td>15.33</td> <td>0.138</td> <td></td> </tr> </tbody> </table> <p>(b)EW方向</p> <table border="1" data-bbox="1457 646 2415 867"> <thead> <tr> <th>次数</th> <th>固有周期(s)</th> <th>固有振動数(Hz)</th> <th>刺激係数</th> <th>卓越モード</th> </tr> </thead> <tbody> <tr> <td>1</td> <td>0.309</td> <td>3.23</td> <td>1.335</td> <td>地盤連成</td> </tr> <tr> <td>2</td> <td>0.158</td> <td>6.32</td> <td>0.323</td> <td></td> </tr> <tr> <td>3</td> <td>0.080</td> <td>12.47</td> <td>-0.134</td> <td></td> </tr> <tr> <td>4</td> <td>0.060</td> <td>16.70</td> <td>0.072</td> <td></td> </tr> </tbody> </table> <p>(c)鉛直方向</p> <table border="1" data-bbox="1457 934 2415 1071"> <thead> <tr> <th>次数</th> <th>固有周期(s)</th> <th>固有振動数(Hz)</th> <th>刺激係数</th> <th>卓越モード</th> </tr> </thead> <tbody> <tr> <td>1</td> <td>0.190</td> <td>5.25</td> <td>1.106</td> <td>地盤連成</td> </tr> <tr> <td>2</td> <td>0.045</td> <td>22.03</td> <td>-0.137</td> <td></td> </tr> </tbody> </table>	次数	固有周期(s)	固有振動数(Hz)	刺激係数	卓越モード	1	0.312	3.20	1.380	地盤連成	2	0.157	6.36	0.336		3	0.084	11.87	-0.161		4	0.065	15.33	0.138		次数	固有周期(s)	固有振動数(Hz)	刺激係数	卓越モード	1	0.309	3.23	1.335	地盤連成	2	0.158	6.32	0.323		3	0.080	12.47	-0.134		4	0.060	16.70	0.072		次数	固有周期(s)	固有振動数(Hz)	刺激係数	卓越モード	1	0.190	5.25	1.106	地盤連成	2	0.045	22.03	-0.137		<p>前頁に同じ</p>
次数	固有周期(s)	固有振動数(Hz)	刺激係数	卓越モード																																																																																																																																
1	0.314	3.19	1.378	地盤連成																																																																																																																																
2	0.158	6.33	0.335																																																																																																																																	
3	0.084	11.86	-0.160																																																																																																																																	
4	0.065	15.33	0.137																																																																																																																																	
次数	固有周期(s)	固有振動数(Hz)	刺激係数	卓越モード																																																																																																																																
1	0.310	3.22	1.334	地盤連成																																																																																																																																
2	0.159	6.30	0.324																																																																																																																																	
3	0.080	12.46	-0.134																																																																																																																																	
4	0.060	16.69	0.071																																																																																																																																	
次数	固有周期(s)	固有振動数(Hz)	刺激係数	卓越モード																																																																																																																																
1	0.191	5.23	1.105	地盤連成																																																																																																																																
2	0.045	22.02	-0.136																																																																																																																																	
次数	固有周期(s)	固有振動数(Hz)	刺激係数	卓越モード																																																																																																																																
1	0.312	3.20	1.380	地盤連成																																																																																																																																
2	0.157	6.36	0.336																																																																																																																																	
3	0.084	11.87	-0.161																																																																																																																																	
4	0.065	15.33	0.138																																																																																																																																	
次数	固有周期(s)	固有振動数(Hz)	刺激係数	卓越モード																																																																																																																																
1	0.309	3.23	1.335	地盤連成																																																																																																																																
2	0.158	6.32	0.323																																																																																																																																	
3	0.080	12.47	-0.134																																																																																																																																	
4	0.060	16.70	0.072																																																																																																																																	
次数	固有周期(s)	固有振動数(Hz)	刺激係数	卓越モード																																																																																																																																
1	0.190	5.25	1.106	地盤連成																																																																																																																																
2	0.045	22.03	-0.137																																																																																																																																	

燃料加工建屋の基準地震動を1.2倍した地震力に対する地震応答計算書(92/121)
 (添付書類Ⅲ-2-1-1-1-1-1 「燃料加工建屋の地震応答計算書」との記載比較)

添付書類Ⅲ-6-2-1-1-1-1 「燃料加工建屋の基準地震動を1.2倍した地震力に対する地震応答計算書」	添付書類Ⅲ-2-1-1-1-1-1 「燃料加工建屋の地震応答計算書」	備考																																																																																																																																		
<p>第4.1-9表 固有値解析結果 (1.2×S_s-C3)</p> <p>(a) NS方向</p> <table border="1" data-bbox="284 359 1243 579"> <thead> <tr> <th>次数</th> <th>固有周期(s)</th> <th>固有振動数(Hz)</th> <th>刺激係数</th> <th>卓越モード</th> </tr> </thead> <tbody> <tr> <td>1</td> <td>0.314</td> <td>3.18</td> <td>1.378</td> <td>地盤連成</td> </tr> <tr> <td>2</td> <td>0.158</td> <td>6.32</td> <td>0.336</td> <td></td> </tr> <tr> <td>3</td> <td>0.084</td> <td>11.86</td> <td>-0.160</td> <td></td> </tr> <tr> <td>4</td> <td>0.065</td> <td>15.32</td> <td>0.136</td> <td></td> </tr> </tbody> </table> <p>(b) EW方向</p> <table border="1" data-bbox="284 646 1243 867"> <thead> <tr> <th>次数</th> <th>固有周期(s)</th> <th>固有振動数(Hz)</th> <th>刺激係数</th> <th>卓越モード</th> </tr> </thead> <tbody> <tr> <td>1</td> <td>0.311</td> <td>3.22</td> <td>1.333</td> <td>地盤連成</td> </tr> <tr> <td>2</td> <td>0.159</td> <td>6.29</td> <td>0.324</td> <td></td> </tr> <tr> <td>3</td> <td>0.080</td> <td>12.46</td> <td>-0.134</td> <td></td> </tr> <tr> <td>4</td> <td>0.060</td> <td>16.68</td> <td>0.071</td> <td></td> </tr> </tbody> </table> <p>(c) 鉛直方向</p> <table border="1" data-bbox="284 934 1243 1071"> <thead> <tr> <th>次数</th> <th>固有周期(s)</th> <th>固有振動数(Hz)</th> <th>刺激係数</th> <th>卓越モード</th> </tr> </thead> <tbody> <tr> <td>1</td> <td>0.191</td> <td>5.22</td> <td>1.104</td> <td>地盤連成</td> </tr> <tr> <td>2</td> <td>0.045</td> <td>22.02</td> <td>-0.136</td> <td></td> </tr> </tbody> </table>	次数	固有周期(s)	固有振動数(Hz)	刺激係数	卓越モード	1	0.314	3.18	1.378	地盤連成	2	0.158	6.32	0.336		3	0.084	11.86	-0.160		4	0.065	15.32	0.136		次数	固有周期(s)	固有振動数(Hz)	刺激係数	卓越モード	1	0.311	3.22	1.333	地盤連成	2	0.159	6.29	0.324		3	0.080	12.46	-0.134		4	0.060	16.68	0.071		次数	固有周期(s)	固有振動数(Hz)	刺激係数	卓越モード	1	0.191	5.22	1.104	地盤連成	2	0.045	22.02	-0.136		<p>第4.1.1-9表 固有値解析結果 (S_s-C3)</p> <p>(a)NS方向</p> <table border="1" data-bbox="1457 359 2415 579"> <thead> <tr> <th>次数</th> <th>固有周期(s)</th> <th>固有振動数(Hz)</th> <th>刺激係数</th> <th>卓越モード</th> </tr> </thead> <tbody> <tr> <td>1</td> <td>0.312</td> <td>3.20</td> <td>1.380</td> <td>地盤連成</td> </tr> <tr> <td>2</td> <td>0.157</td> <td>6.36</td> <td>0.337</td> <td></td> </tr> <tr> <td>3</td> <td>0.084</td> <td>11.87</td> <td>-0.162</td> <td></td> </tr> <tr> <td>4</td> <td>0.065</td> <td>15.33</td> <td>0.139</td> <td></td> </tr> </tbody> </table> <p>(b)EW方向</p> <table border="1" data-bbox="1457 646 2415 867"> <thead> <tr> <th>次数</th> <th>固有周期(s)</th> <th>固有振動数(Hz)</th> <th>刺激係数</th> <th>卓越モード</th> </tr> </thead> <tbody> <tr> <td>1</td> <td>0.309</td> <td>3.23</td> <td>1.335</td> <td>地盤連成</td> </tr> <tr> <td>2</td> <td>0.158</td> <td>6.32</td> <td>0.324</td> <td></td> </tr> <tr> <td>3</td> <td>0.080</td> <td>12.47</td> <td>-0.135</td> <td></td> </tr> <tr> <td>4</td> <td>0.060</td> <td>16.70</td> <td>0.072</td> <td></td> </tr> </tbody> </table> <p>(c)鉛直方向</p> <table border="1" data-bbox="1457 934 2415 1071"> <thead> <tr> <th>次数</th> <th>固有周期(s)</th> <th>固有振動数(Hz)</th> <th>刺激係数</th> <th>卓越モード</th> </tr> </thead> <tbody> <tr> <td>1</td> <td>0.191</td> <td>5.24</td> <td>1.105</td> <td>地盤連成</td> </tr> <tr> <td>2</td> <td>0.045</td> <td>22.03</td> <td>-0.137</td> <td></td> </tr> </tbody> </table>	次数	固有周期(s)	固有振動数(Hz)	刺激係数	卓越モード	1	0.312	3.20	1.380	地盤連成	2	0.157	6.36	0.337		3	0.084	11.87	-0.162		4	0.065	15.33	0.139		次数	固有周期(s)	固有振動数(Hz)	刺激係数	卓越モード	1	0.309	3.23	1.335	地盤連成	2	0.158	6.32	0.324		3	0.080	12.47	-0.135		4	0.060	16.70	0.072		次数	固有周期(s)	固有振動数(Hz)	刺激係数	卓越モード	1	0.191	5.24	1.105	地盤連成	2	0.045	22.03	-0.137		<p>前頁に同じ</p>
次数	固有周期(s)	固有振動数(Hz)	刺激係数	卓越モード																																																																																																																																
1	0.314	3.18	1.378	地盤連成																																																																																																																																
2	0.158	6.32	0.336																																																																																																																																	
3	0.084	11.86	-0.160																																																																																																																																	
4	0.065	15.32	0.136																																																																																																																																	
次数	固有周期(s)	固有振動数(Hz)	刺激係数	卓越モード																																																																																																																																
1	0.311	3.22	1.333	地盤連成																																																																																																																																
2	0.159	6.29	0.324																																																																																																																																	
3	0.080	12.46	-0.134																																																																																																																																	
4	0.060	16.68	0.071																																																																																																																																	
次数	固有周期(s)	固有振動数(Hz)	刺激係数	卓越モード																																																																																																																																
1	0.191	5.22	1.104	地盤連成																																																																																																																																
2	0.045	22.02	-0.136																																																																																																																																	
次数	固有周期(s)	固有振動数(Hz)	刺激係数	卓越モード																																																																																																																																
1	0.312	3.20	1.380	地盤連成																																																																																																																																
2	0.157	6.36	0.337																																																																																																																																	
3	0.084	11.87	-0.162																																																																																																																																	
4	0.065	15.33	0.139																																																																																																																																	
次数	固有周期(s)	固有振動数(Hz)	刺激係数	卓越モード																																																																																																																																
1	0.309	3.23	1.335	地盤連成																																																																																																																																
2	0.158	6.32	0.324																																																																																																																																	
3	0.080	12.47	-0.135																																																																																																																																	
4	0.060	16.70	0.072																																																																																																																																	
次数	固有周期(s)	固有振動数(Hz)	刺激係数	卓越モード																																																																																																																																
1	0.191	5.24	1.105	地盤連成																																																																																																																																
2	0.045	22.03	-0.137																																																																																																																																	

燃料加工建屋の基準地震動を1.2倍した地震力に対する地震応答計算書(93/121)
 (添付書類Ⅲ-2-1-1-1-1-1 「燃料加工建屋の地震応答計算書」との記載比較)

添付書類Ⅲ-6-2-1-1-1-1 「燃料加工建屋の基準地震動を1.2倍した地震力に対する地震応答計算書」	添付書類Ⅲ-2-1-1-1-1-1 「燃料加工建屋の地震応答計算書」	備考																																																																																																				
<p>第4.1-10表 固有値解析結果 (1.2×S_s-C4) (a) NS方向</p> <table border="1" data-bbox="284 359 1240 579"> <thead> <tr> <th>次数</th> <th>固有周期(s)</th> <th>固有振動数(Hz)</th> <th>刺激係数</th> <th>卓越モード</th> </tr> </thead> <tbody> <tr> <td>1</td> <td>0.315</td> <td>3.18</td> <td>1.377</td> <td>地盤連成</td> </tr> <tr> <td>2</td> <td>0.159</td> <td>6.31</td> <td>0.336</td> <td></td> </tr> <tr> <td>3</td> <td>0.084</td> <td>11.85</td> <td>-0.159</td> <td></td> </tr> <tr> <td>4</td> <td>0.065</td> <td>15.32</td> <td>0.135</td> <td></td> </tr> </tbody> </table> <p>(b) EW方向</p> <table border="1" data-bbox="284 646 1240 867"> <thead> <tr> <th>次数</th> <th>固有周期(s)</th> <th>固有振動数(Hz)</th> <th>刺激係数</th> <th>卓越モード</th> </tr> </thead> <tbody> <tr> <td>1</td> <td>0.311</td> <td>3.21</td> <td>1.333</td> <td>地盤連成</td> </tr> <tr> <td>2</td> <td>0.159</td> <td>6.27</td> <td>0.324</td> <td></td> </tr> <tr> <td>3</td> <td>0.080</td> <td>12.45</td> <td>-0.133</td> <td></td> </tr> <tr> <td>4</td> <td>0.060</td> <td>16.67</td> <td>0.070</td> <td></td> </tr> </tbody> </table>	次数	固有周期(s)	固有振動数(Hz)	刺激係数	卓越モード	1	0.315	3.18	1.377	地盤連成	2	0.159	6.31	0.336		3	0.084	11.85	-0.159		4	0.065	15.32	0.135		次数	固有周期(s)	固有振動数(Hz)	刺激係数	卓越モード	1	0.311	3.21	1.333	地盤連成	2	0.159	6.27	0.324		3	0.080	12.45	-0.133		4	0.060	16.67	0.070		<p>第4.1.1-10表 固有値解析結果 (S_s-C4) (a)NS方向</p> <table border="1" data-bbox="1457 359 2412 579"> <thead> <tr> <th>次数</th> <th>固有周期(s)</th> <th>固有振動数(Hz)</th> <th>刺激係数</th> <th>卓越モード</th> </tr> </thead> <tbody> <tr> <td>1</td> <td>0.313</td> <td>3.19</td> <td>1.379</td> <td>地盤連成</td> </tr> <tr> <td>2</td> <td>0.158</td> <td>6.34</td> <td>0.337</td> <td></td> </tr> <tr> <td>3</td> <td>0.084</td> <td>11.87</td> <td>-0.161</td> <td></td> </tr> <tr> <td>4</td> <td>0.065</td> <td>15.33</td> <td>0.138</td> <td></td> </tr> </tbody> </table> <p>(b)EW方向</p> <table border="1" data-bbox="1457 646 2412 867"> <thead> <tr> <th>次数</th> <th>固有周期(s)</th> <th>固有振動数(Hz)</th> <th>刺激係数</th> <th>卓越モード</th> </tr> </thead> <tbody> <tr> <td>1</td> <td>0.309</td> <td>3.23</td> <td>1.334</td> <td>地盤連成</td> </tr> <tr> <td>2</td> <td>0.159</td> <td>6.31</td> <td>0.325</td> <td></td> </tr> <tr> <td>3</td> <td>0.080</td> <td>12.47</td> <td>-0.135</td> <td></td> </tr> <tr> <td>4</td> <td>0.060</td> <td>16.69</td> <td>0.072</td> <td></td> </tr> </tbody> </table>	次数	固有周期(s)	固有振動数(Hz)	刺激係数	卓越モード	1	0.313	3.19	1.379	地盤連成	2	0.158	6.34	0.337		3	0.084	11.87	-0.161		4	0.065	15.33	0.138		次数	固有周期(s)	固有振動数(Hz)	刺激係数	卓越モード	1	0.309	3.23	1.334	地盤連成	2	0.159	6.31	0.325		3	0.080	12.47	-0.135		4	0.060	16.69	0.072		<p>前頁に同じ</p>
次数	固有周期(s)	固有振動数(Hz)	刺激係数	卓越モード																																																																																																		
1	0.315	3.18	1.377	地盤連成																																																																																																		
2	0.159	6.31	0.336																																																																																																			
3	0.084	11.85	-0.159																																																																																																			
4	0.065	15.32	0.135																																																																																																			
次数	固有周期(s)	固有振動数(Hz)	刺激係数	卓越モード																																																																																																		
1	0.311	3.21	1.333	地盤連成																																																																																																		
2	0.159	6.27	0.324																																																																																																			
3	0.080	12.45	-0.133																																																																																																			
4	0.060	16.67	0.070																																																																																																			
次数	固有周期(s)	固有振動数(Hz)	刺激係数	卓越モード																																																																																																		
1	0.313	3.19	1.379	地盤連成																																																																																																		
2	0.158	6.34	0.337																																																																																																			
3	0.084	11.87	-0.161																																																																																																			
4	0.065	15.33	0.138																																																																																																			
次数	固有周期(s)	固有振動数(Hz)	刺激係数	卓越モード																																																																																																		
1	0.309	3.23	1.334	地盤連成																																																																																																		
2	0.159	6.31	0.325																																																																																																			
3	0.080	12.47	-0.135																																																																																																			
4	0.060	16.69	0.072																																																																																																			

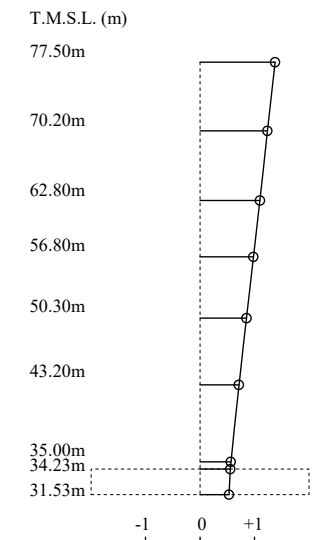
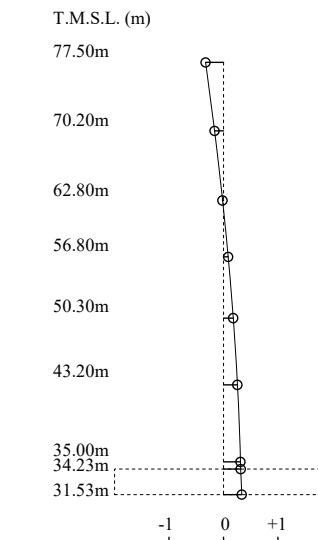
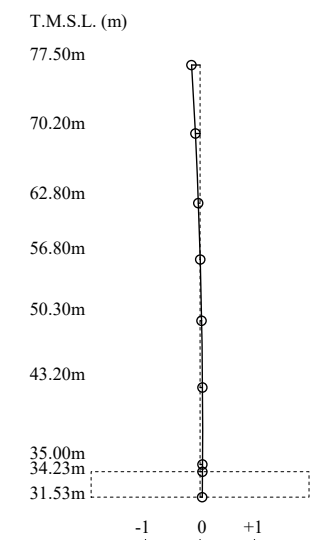
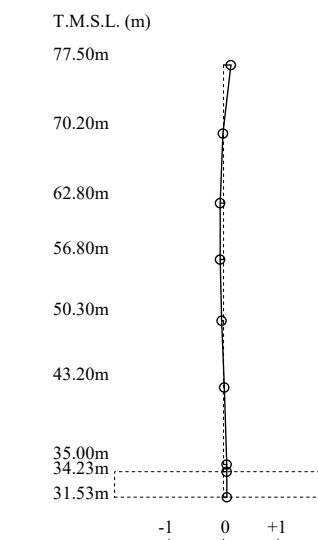
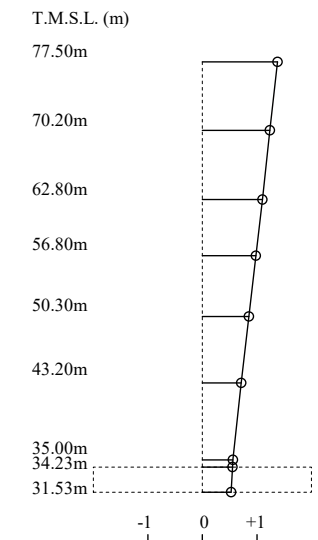
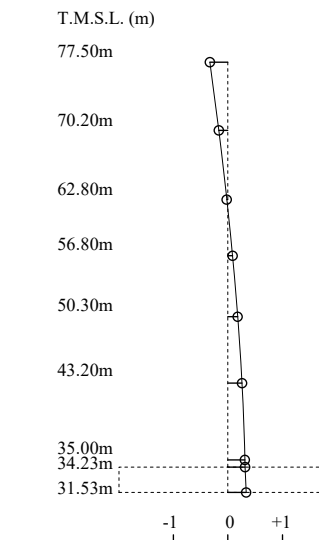
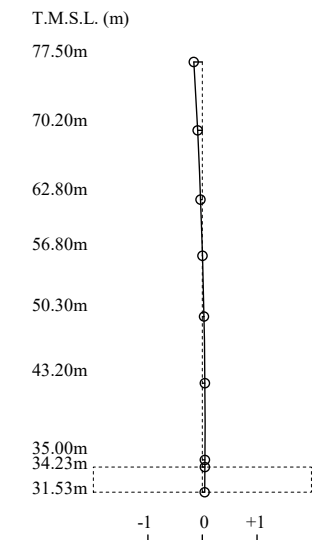
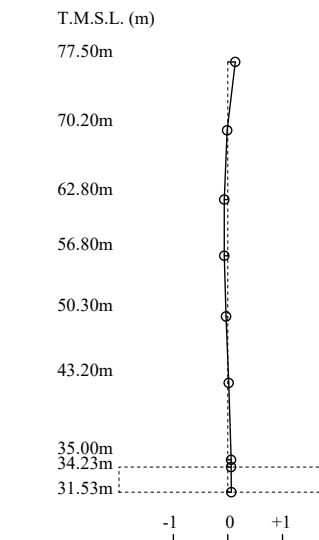
添付書類Ⅲ-6-2-1-1-1-1 「燃料加工建屋の基準地震動を1.2倍した地震力に対する地震応答計算書」	添付書類Ⅲ-2-1-1-1-1-1 「燃料加工建屋の地震応答計算書」	備考
<p>1次モード 固有周期 $T_1=0.316$ (s) 固有振動数 $f_1=3.16$ (Hz) 刺激係数 $\beta_1=1.376$</p>  <p>2次モード 固有周期 $T_2=0.159$ (s) 固有振動数 $f_2=6.28$ (Hz) 刺激係数 $\beta_2=0.335$</p>  <p>3次モード 固有周期 $T_3=0.084$ (s) 固有振動数 $f_3=11.85$ (Hz) 刺激係数 $\beta_3=-0.158$</p>  <p>4次モード 固有周期 $T_4=0.065$ (s) 固有振動数 $f_4=15.31$ (Hz) 刺激係数 $\beta_4=0.134$</p>  <p>第4.1-1図 刺激関数図 (1.2×S s-A, NS方向)</p>	<p>1次モード 固有周期 $T_1=0.314$ (s) 固有振動数 $f_1=3.18$ (Hz) 刺激係数 $\beta_1=1.378$</p>  <p>2次モード 固有周期 $T_2=0.158$ (s) 固有振動数 $f_2=6.32$ (Hz) 刺激係数 $\beta_2=0.335$</p>  <p>3次モード 固有周期 $T_3=0.084$ (s) 固有振動数 $f_3=11.86$ (Hz) 刺激係数 $\beta_3=-0.159$</p>  <p>4次モード 固有周期 $T_4=0.065$ (s) 固有振動数 $f_4=15.32$ (Hz) 刺激係数 $\beta_4=0.136$</p>  <p>第4.1.1-1図 刺激関数図 (S s-A, NS方向)</p>	<p>前頁に同じ</p>

燃料加工建屋の基準地震動を1.2倍した地震力に対する地震応答計算書(95/121)
 (添付書類Ⅲ-2-1-1-1-1-1 「燃料加工建屋の地震応答計算書」との記載比較)

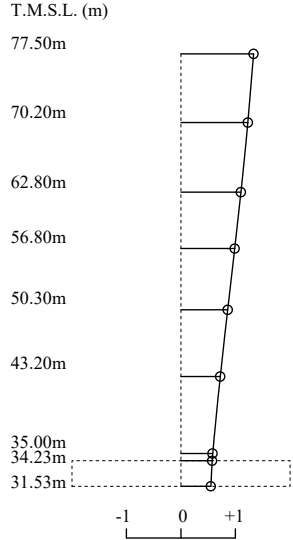
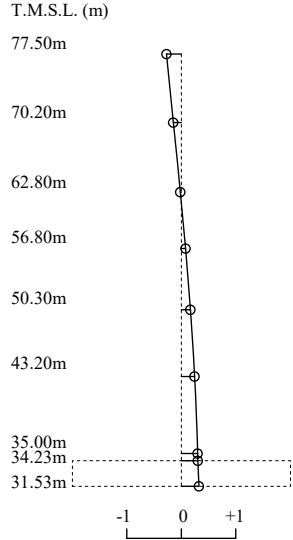
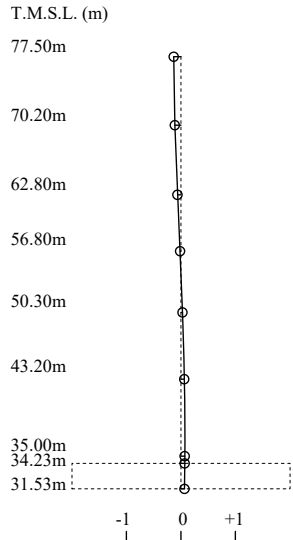
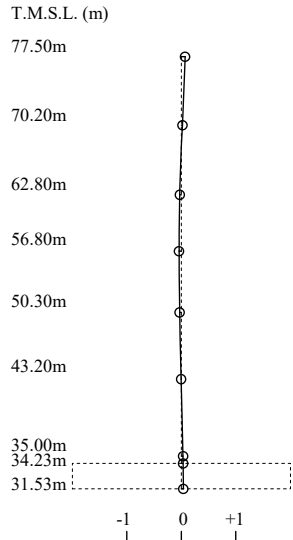
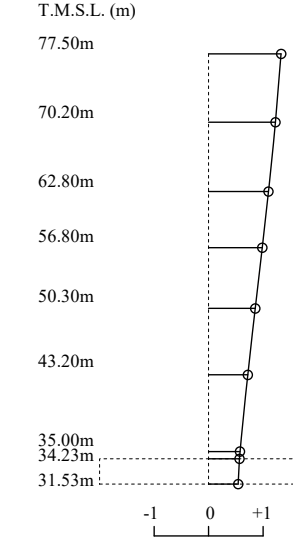
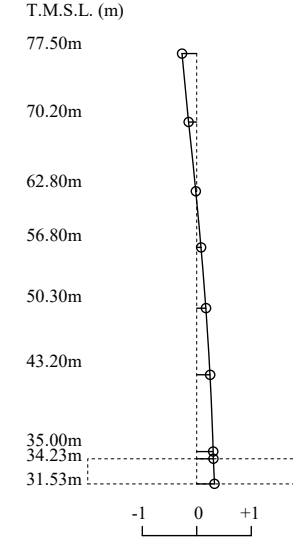
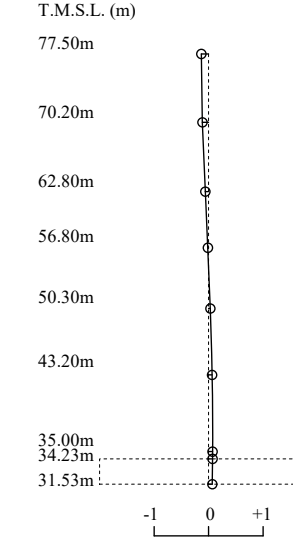
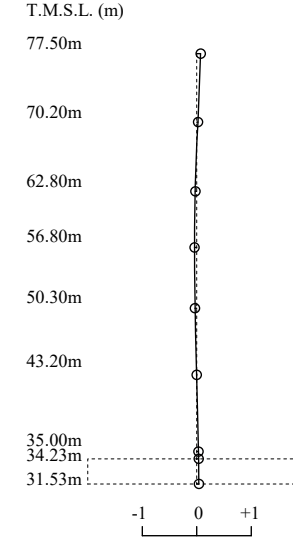
添付書類Ⅲ-6-2-1-1-1-1 「燃料加工建屋の基準地震動を1.2倍した地震力に対する地震応答計算書」	添付書類Ⅲ-2-1-1-1-1-1 「燃料加工建屋の地震応答計算書」	備考
<p>1次モード 固有周期 $T_1=0.313$ (s) 固有振動数 $f_1=3.19$ (Hz) 刺激係数 $\beta_1=1.331$</p>  <p>2次モード 固有周期 $T_2=0.160$ (s) 固有振動数 $f_2=6.25$ (Hz) 刺激係数 $\beta_2=0.322$</p>  <p>3次モード 固有周期 $T_3=0.080$ (s) 固有振動数 $f_3=12.44$ (Hz) 刺激係数 $\beta_3=-0.131$</p>  <p>4次モード 固有周期 $T_4=0.060$ (s) 固有振動数 $f_4=16.66$ (Hz) 刺激係数 $\beta_4=0.069$</p>  <p>第4.1-2図 刺激関数図 (1.2×S s - A, EW方向)</p>	<p>1次モード 固有周期 $T_1=0.311$ (s) 固有振動数 $f_1=3.22$ (Hz) 刺激係数 $\beta_1=1.333$</p>  <p>2次モード 固有周期 $T_2=0.159$ (s) 固有振動数 $f_2=6.29$ (Hz) 刺激係数 $\beta_2=0.324$</p>  <p>3次モード 固有周期 $T_3=0.080$ (s) 固有振動数 $f_3=12.46$ (Hz) 刺激係数 $\beta_3=-0.133$</p>  <p>4次モード 固有周期 $T_4=0.060$ (s) 固有振動数 $f_4=16.68$ (Hz) 刺激係数 $\beta_4=0.071$</p>  <p>第4.1.1-2図 刺激関数図 (S s - A, EW方向)</p>	<p>前頁に同じ</p>

燃料加工建屋の基準地震動を1.2倍した地震力に対する地震応答計算書(96/121)
 (添付書類Ⅲ-2-1-1-1-1-1 「燃料加工建屋の地震応答計算書」との記載比較)

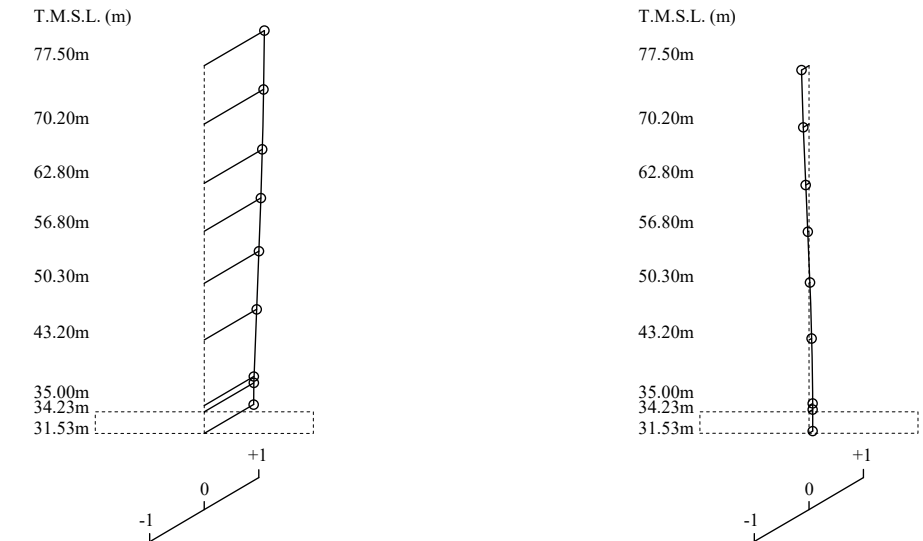
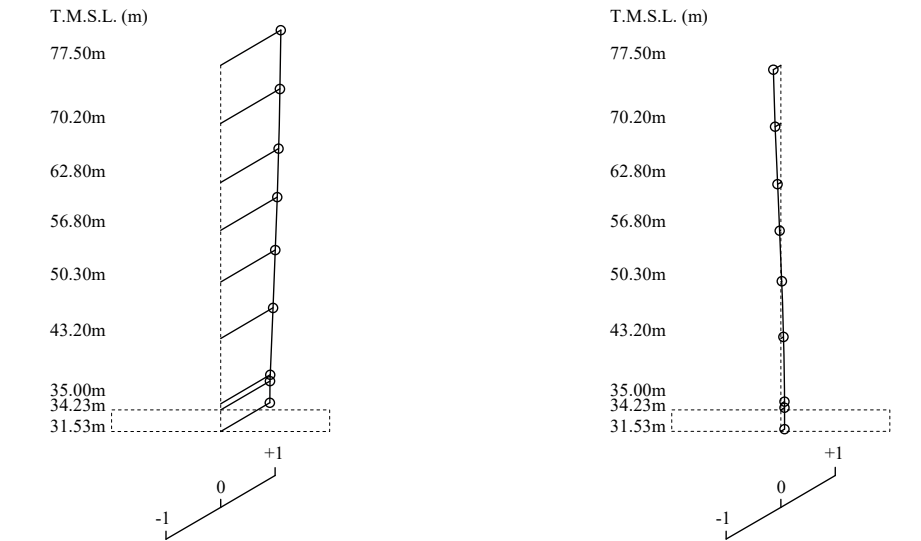
添付書類Ⅲ-6-2-1-1-1-1 「燃料加工建屋の基準地震動を1.2倍した地震力に対する地震応答計算書」	添付書類Ⅲ-2-1-1-1-1-1-1 「燃料加工建屋の地震応答計算書」	備考
<p>1次モード 固有周期 $T_1=0.193$ (s) 固有振動数 $f_1=5.19$ (Hz) 刺激係数 $\beta_1=1.103$</p> <p>2次モード 固有周期 $T_2=0.045$ (s) 固有振動数 $f_2=22.01$ (Hz) 刺激係数 $\beta_2=-0.134$</p>  <p>第4.1-3図 刺激関数図 ($1.2 \times S_s - A$, 鉛直方向)</p>	<p>1次モード 固有周期 $T_1=0.191$ (s) 固有振動数 $f_1=5.22$ (Hz) 刺激係数 $\beta_1=1.104$</p> <p>2次モード 固有周期 $T_2=0.045$ (s) 固有振動数 $f_2=22.02$ (Hz) 刺激係数 $\beta_2=-0.136$</p>  <p>第4.1.1-3図 刺激関数図 ($S_s - A$, 鉛直方向)</p>	<p>前頁に同じ</p>

燃料加工建屋の基準地震動を1.2倍した地震力に対する地震応答計算書(97/121)
 (添付書類Ⅲ-2-1-1-1-1-1 「燃料加工建屋の地震応答計算書」との記載比較)

添付書類Ⅲ-6-2-1-1-1-1 「燃料加工建屋の基準地震動を1.2倍した地震力に対する地震応答計算書」	添付書類Ⅲ-2-1-1-1-1-1 「燃料加工建屋の地震応答計算書」	備考																																																																	
	<p style="text-align: center;">第4.1.1-11表 固有値解析結果 (Sd-A) (a)NS方向</p> <table border="1" data-bbox="1457 359 2418 579"> <thead> <tr> <th>次数</th> <th>固有周期(s)</th> <th>固有振動数(Hz)</th> <th>刺激係数</th> <th>卓越モード</th> </tr> </thead> <tbody> <tr> <td>1</td> <td>0.309</td> <td>3.24</td> <td>1.384</td> <td>地盤連成</td> </tr> <tr> <td>2</td> <td>0.156</td> <td>6.43</td> <td>0.338</td> <td></td> </tr> <tr> <td>3</td> <td>0.084</td> <td>11.90</td> <td>-0.166</td> <td></td> </tr> <tr> <td>4</td> <td>0.065</td> <td>15.36</td> <td>0.143</td> <td></td> </tr> </tbody> </table> <p style="text-align: center;">(b)EW方向</p> <table border="1" data-bbox="1457 646 2418 867"> <thead> <tr> <th>次数</th> <th>固有周期(s)</th> <th>固有振動数(Hz)</th> <th>刺激係数</th> <th>卓越モード</th> </tr> </thead> <tbody> <tr> <td>1</td> <td>0.305</td> <td>3.28</td> <td>1.338</td> <td>地盤連成</td> </tr> <tr> <td>2</td> <td>0.156</td> <td>6.39</td> <td>0.326</td> <td></td> </tr> <tr> <td>3</td> <td>0.080</td> <td>12.50</td> <td>-0.139</td> <td></td> </tr> <tr> <td>4</td> <td>0.060</td> <td>16.74</td> <td>0.075</td> <td></td> </tr> </tbody> </table> <p style="text-align: center;">(c)鉛直方向</p> <table border="1" data-bbox="1457 934 2418 1073"> <thead> <tr> <th>次数</th> <th>固有周期(s)</th> <th>固有振動数(Hz)</th> <th>刺激係数</th> <th>卓越モード</th> </tr> </thead> <tbody> <tr> <td>1</td> <td>0.188</td> <td>5.31</td> <td>1.108</td> <td>地盤連成</td> </tr> <tr> <td>2</td> <td>0.045</td> <td>22.05</td> <td>-0.140</td> <td></td> </tr> </tbody> </table> <p style="text-align: center;">第4.1.1-12表 固有値解析結果 (Sd-B1) 第4.1.1-13表 固有値解析結果 (Sd-B2) 第4.1.1-14表 固有値解析結果 (Sd-B3) 第4.1.1-15表 固有値解析結果 (Sd-B4) 第4.1.1-16表 固有値解析結果 (Sd-B5) 第4.1.1-17表 固有値解析結果 (Sd-C1) 第4.1.1-18表 固有値解析結果 (Sd-C2) 第4.1.1-19表 固有値解析結果 (Sd-C3) 第4.1.1-20表 固有値解析結果 (Sd-C4)</p>	次数	固有周期(s)	固有振動数(Hz)	刺激係数	卓越モード	1	0.309	3.24	1.384	地盤連成	2	0.156	6.43	0.338		3	0.084	11.90	-0.166		4	0.065	15.36	0.143		次数	固有周期(s)	固有振動数(Hz)	刺激係数	卓越モード	1	0.305	3.28	1.338	地盤連成	2	0.156	6.39	0.326		3	0.080	12.50	-0.139		4	0.060	16.74	0.075		次数	固有周期(s)	固有振動数(Hz)	刺激係数	卓越モード	1	0.188	5.31	1.108	地盤連成	2	0.045	22.05	-0.140		<p>弾性設計用地震動 Sd に係る記載であるこ とから 1.2×Ss 計算 書に記載無し</p> <p>1.0×Ss 計算書にお いて、第4.1.1-11表 と同様に他地震ベー スの固有値解析結果 が記載されるもので あるため、本比較表 上は省略</p>
次数	固有周期(s)	固有振動数(Hz)	刺激係数	卓越モード																																																															
1	0.309	3.24	1.384	地盤連成																																																															
2	0.156	6.43	0.338																																																																
3	0.084	11.90	-0.166																																																																
4	0.065	15.36	0.143																																																																
次数	固有周期(s)	固有振動数(Hz)	刺激係数	卓越モード																																																															
1	0.305	3.28	1.338	地盤連成																																																															
2	0.156	6.39	0.326																																																																
3	0.080	12.50	-0.139																																																																
4	0.060	16.74	0.075																																																																
次数	固有周期(s)	固有振動数(Hz)	刺激係数	卓越モード																																																															
1	0.188	5.31	1.108	地盤連成																																																															
2	0.045	22.05	-0.140																																																																

燃料加工建屋の基準地震動を1.2倍した地震力に対する地震応答計算書(98/121)
 (添付書類Ⅲ-2-1-1-1-1-1 「燃料加工建屋の地震応答計算書」との記載比較)

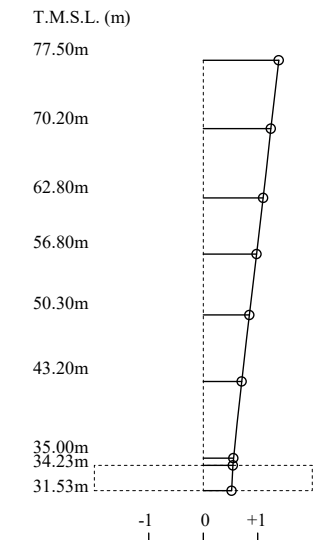
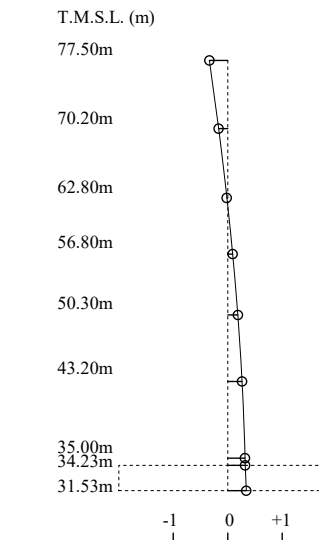
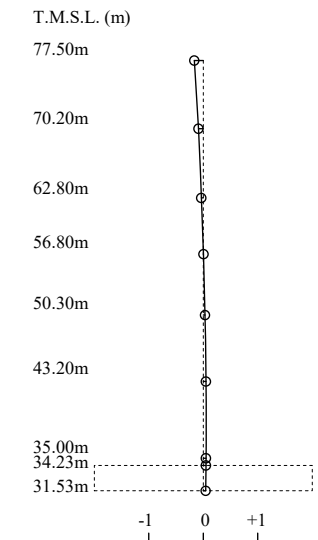
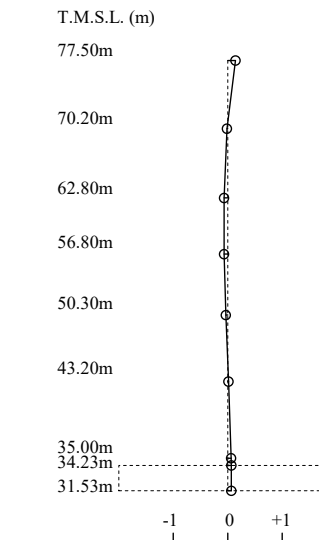
添付書類Ⅲ-6-2-1-1-1-1 「燃料加工建屋の基準地震動を1.2倍した地震力に対する地震応答計算書」	添付書類Ⅲ-2-1-1-1-1-1 「燃料加工建屋の地震応答計算書」	備考
	<p>1次モード 固有周期 $T_1 = 0.309$ (s) 固有振動数 $f_1 = 3.24$ (Hz) 刺激係数 $\beta_1 = 1.384$</p>  <p>2次モード 固有周期 $T_2 = 0.156$ (s) 固有振動数 $f_2 = 6.43$ (Hz) 刺激係数 $\beta_2 = 0.338$</p>  <p>3次モード 固有周期 $T_3 = 0.084$ (s) 固有振動数 $f_3 = 11.90$ (Hz) 刺激係数 $\beta_3 = -0.166$</p>  <p>4次モード 固有周期 $T_4 = 0.065$ (s) 固有振動数 $f_4 = 15.36$ (Hz) 刺激係数 $\beta_4 = 0.143$</p>  <p>第4.1.1-4図 刺激関数図 (Sd-A, NS方向) 第4.1.1-5図 刺激関数図 (Sd-A, EW方向) 第4.1.1-6図 刺激関数図 (Sd-A, 鉛直方向)</p>	<p>弾性設計用地震動 Sd に係る記載であるこ とから 1.2×Ss 計算 書に記載無し</p> <p>1.0×Ss 計算書にお いて、第4.1.1-4図 と同様に NS 方向以外 の固有値解析結果が 記載されるものであ るため、本比較表上 は省略</p>

燃料加工建屋の基準地震動を1.2倍した地震力に対する地震応答計算書(99/121)
 (添付書類Ⅲ-2-1-1-1-1-1 「燃料加工建屋の地震応答計算書」との記載比較)

添付書類Ⅲ-6-2-1-1-1-1
 「燃料加工建屋の基準地震動を1.2倍した地震力に対する地震応答計算書」

添付書類Ⅲ-2-1-1-1-1-1
 「燃料加工建屋の地震応答計算書」

備考

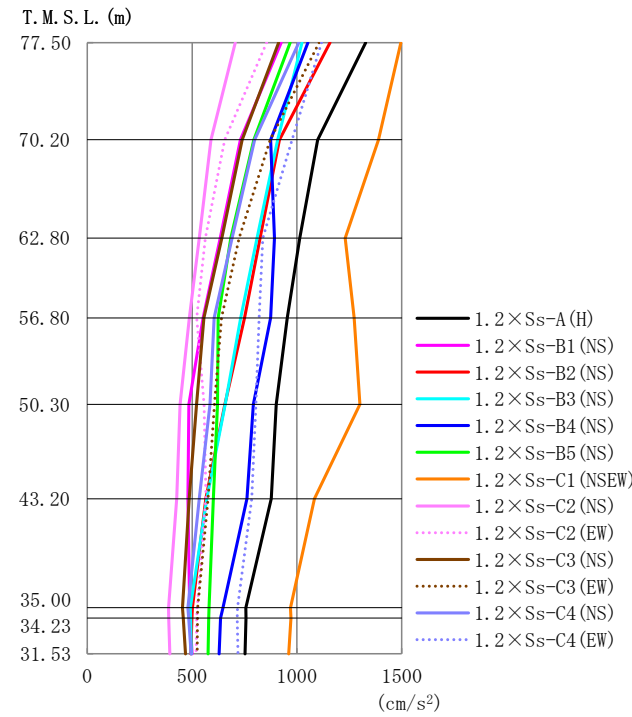

第4.2-1図 最大応答加速度 (1.2×S_s, NS方向)

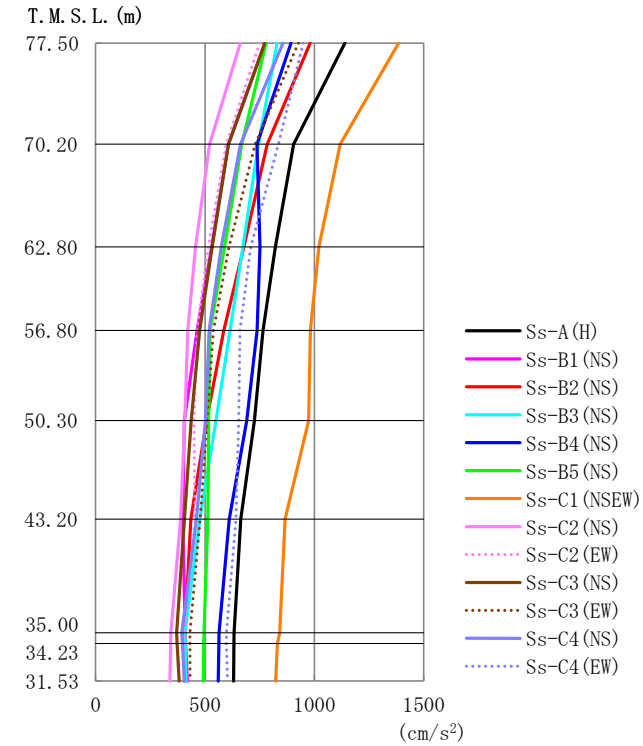

第4.1.2-1図 最大応答加速度 (基準地震動S_s, ケースNo.0, NS方向)

1.2×S_s 計算書においては、第2.2-1図の評価フローに示した通り、1.2×S_sに対する応答加速度、せん断ひずみ度及び接地圧について地震応答解析結果を示し、応答変位、せん断力、曲げモーメント、軸力については記載しない。

第4.2-1表 最大応答加速度一覧表 (1.2×S_s, NS方向)

T.M.S.L. (m)	観測点番号	最大応答加速度 (cm/s ²)													最大値
		1.2×S _s -A (H)	1.2×S _s -B1 (NS)	1.2×S _s -B2 (NS)	1.2×S _s -B3 (NS)	1.2×S _s -B4 (NS)	1.2×S _s -B5 (NS)	1.2×S _s -C1 (NSEW)	1.2×S _s -C2 (NS)	1.2×S _s -C2 (EW)	1.2×S _s -C3 (NS)	1.2×S _s -C3 (EW)	1.2×S _s -C4 (NS)	1.2×S _s -C4 (EW)	
77.50	1	1328	924	1158	1024	1052	968	1496	706	855	913	1106	1009	1117	1496
70.20	2	1099	731	917	908	875	794	1389	590	656	739	872	798	978	1389
62.80	3	1014	635	824	809	893	685	1230	533	563	641	724	690	837	1230
56.80	4	954	553	751	731	874	624	1273	487	522	555	640	605	820	1273
50.30	5	901	484	656	658	792	622	1301	442	558	521	606	585	804	1301
43.20	6	878	480	566	570	762	601	1083	427	566	485	576	533	784	1083
35.00	7	756	488	501	492	647	581	969	387	524	454	527	480	717	969
34.23	8	757	491	499	493	635	579	971	388	522	457	525	483	715	971
31.53	9	753	500	494	497	628	576	960	393	519	468	524	495	718	960

第4.1.2-1表 最大応答加速度一覧表 (基準地震動S_s, ケースNo.0, NS方向)

T.M.S.L. (m)	観測点番号	最大応答加速度 (cm/s ²)													最大値
		S _s -A (H)	S _s -B1 (NS)	S _s -B2 (NS)	S _s -B3 (NS)	S _s -B4 (NS)	S _s -B5 (NS)	S _s -C1 (NSEW)	S _s -C2 (NS)	S _s -C2 (EW)	S _s -C3 (NS)	S _s -C3 (EW)	S _s -C4 (NS)	S _s -C4 (EW)	
77.50	1	1140	775	981	830	893	780	1385	661	751	774	927	856	949	1385
70.20	2	904	606	784	744	737	668	1117	521	597	607	729	662	835	1117
62.80	3	822	530	677	673	751	589	1020	456	515	533	609	575	709	1020
56.80	4	766	463	587	614	738	523	982	422	463	476	538	519	660	982
50.30	5	726	405	507	551	690	516	973	408	449	436	509	502	655	973
43.20	6	664	398	435	477	611	513	866	389	454	406	477	462	641	866
35.00	7	633	409	408	409	564	495	841	344	408	370	431	394	598	841
34.23	8	632	411	407	410	563	494	830	343	407	372	431	396	599	830
31.53	9	631	419	405	414	561	492	822	339	406	381	432	406	602	822

燃料加工建屋の基準地震動を1.2倍した地震力に対する地震応答計算書(100/121)
 (添付書類Ⅲ-2-1-1-1-1-1 「燃料加工建屋の地震応答計算書」との記載比較)

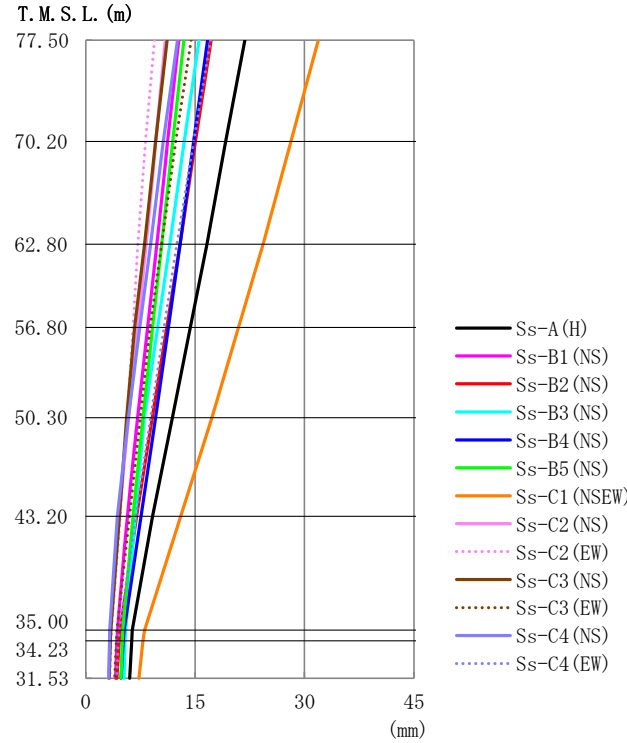
添付書類Ⅲ-6-2-1-1-1-1 「燃料加工建屋の基準地震動を1.2倍した地震力に対する地震応答計算書」	添付書類Ⅲ-2-1-1-1-1-1 「燃料加工建屋の地震応答計算書」	備考																																																																																																																																																																													
	 <p>第4.1.2-2図 最大応答変位 (基準地震動S_s, ケースNo.0, NS方向)</p> <p>第4.1.2-2表 最大応答変位一覧表 (基準地震動S_s, ケースNo.0, NS方向)</p> <table border="1" data-bbox="1409 1197 2463 1501"> <thead> <tr> <th rowspan="2">T.M.S.L. (m)</th> <th rowspan="2">観測番号</th> <th colspan="13">最大応答変位(mm)</th> <th rowspan="2">最大値</th> </tr> <tr> <th>Ss-A (H)</th> <th>Ss-B1 (NS)</th> <th>Ss-B2 (NS)</th> <th>Ss-B3 (NS)</th> <th>Ss-B4 (NS)</th> <th>Ss-B5 (NS)</th> <th>Ss-C1 (NSEW)</th> <th>Ss-C2 (NS)</th> <th>Ss-C2 (EW)</th> <th>Ss-C3 (NS)</th> <th>Ss-C3 (EW)</th> <th>Ss-C4 (NS)</th> <th>Ss-C4 (EW)</th> </tr> </thead> <tbody> <tr> <td>77.50</td> <td>1</td> <td>21.8</td> <td>12.8</td> <td>17.2</td> <td>15.5</td> <td>16.7</td> <td>13.5</td> <td>31.9</td> <td>10.9</td> <td>9.44</td> <td>11.2</td> <td>14.4</td> <td>12.6</td> <td>17.1</td> <td>31.9</td> </tr> <tr> <td>70.20</td> <td>2</td> <td>19.2</td> <td>11.2</td> <td>15.1</td> <td>13.5</td> <td>14.8</td> <td>11.9</td> <td>28.1</td> <td>9.60</td> <td>8.21</td> <td>9.60</td> <td>12.3</td> <td>10.6</td> <td>14.8</td> <td>28.1</td> </tr> <tr> <td>62.80</td> <td>3</td> <td>16.6</td> <td>9.77</td> <td>13.0</td> <td>11.5</td> <td>13.0</td> <td>10.4</td> <td>24.3</td> <td>8.27</td> <td>7.15</td> <td>8.05</td> <td>10.4</td> <td>8.90</td> <td>12.5</td> <td>24.3</td> </tr> <tr> <td>56.80</td> <td>4</td> <td>14.3</td> <td>8.49</td> <td>11.1</td> <td>9.85</td> <td>11.3</td> <td>9.16</td> <td>20.9</td> <td>7.11</td> <td>6.47</td> <td>6.69</td> <td>8.82</td> <td>7.41</td> <td>10.7</td> <td>20.9</td> </tr> <tr> <td>50.30</td> <td>5</td> <td>11.9</td> <td>7.14</td> <td>9.13</td> <td>8.02</td> <td>9.57</td> <td>7.86</td> <td>17.3</td> <td>5.88</td> <td>5.68</td> <td>5.61</td> <td>7.49</td> <td>5.85</td> <td>8.92</td> <td>17.3</td> </tr> <tr> <td>43.20</td> <td>6</td> <td>9.16</td> <td>5.71</td> <td>6.98</td> <td>6.80</td> <td>7.59</td> <td>6.50</td> <td>13.0</td> <td>4.60</td> <td>4.73</td> <td>4.63</td> <td>6.02</td> <td>4.35</td> <td>6.88</td> <td>13.0</td> </tr> <tr> <td>35.00</td> <td>7</td> <td>6.40</td> <td>4.35</td> <td>4.72</td> <td>5.47</td> <td>5.26</td> <td>5.10</td> <td>8.08</td> <td>3.40</td> <td>3.53</td> <td>3.43</td> <td>4.28</td> <td>3.31</td> <td>4.62</td> <td>8.08</td> </tr> <tr> <td>34.23</td> <td>8</td> <td>6.30</td> <td>4.29</td> <td>4.61</td> <td>5.41</td> <td>5.15</td> <td>5.03</td> <td>7.87</td> <td>3.34</td> <td>3.47</td> <td>3.37</td> <td>4.19</td> <td>3.26</td> <td>4.51</td> <td>7.87</td> </tr> <tr> <td>31.53</td> <td>9</td> <td>6.04</td> <td>4.11</td> <td>4.28</td> <td>5.25</td> <td>4.83</td> <td>4.84</td> <td>7.29</td> <td>3.15</td> <td>3.33</td> <td>3.22</td> <td>3.96</td> <td>3.14</td> <td>4.24</td> <td>7.29</td> </tr> </tbody> </table>	T.M.S.L. (m)	観測番号	最大応答変位(mm)													最大値	Ss-A (H)	Ss-B1 (NS)	Ss-B2 (NS)	Ss-B3 (NS)	Ss-B4 (NS)	Ss-B5 (NS)	Ss-C1 (NSEW)	Ss-C2 (NS)	Ss-C2 (EW)	Ss-C3 (NS)	Ss-C3 (EW)	Ss-C4 (NS)	Ss-C4 (EW)	77.50	1	21.8	12.8	17.2	15.5	16.7	13.5	31.9	10.9	9.44	11.2	14.4	12.6	17.1	31.9	70.20	2	19.2	11.2	15.1	13.5	14.8	11.9	28.1	9.60	8.21	9.60	12.3	10.6	14.8	28.1	62.80	3	16.6	9.77	13.0	11.5	13.0	10.4	24.3	8.27	7.15	8.05	10.4	8.90	12.5	24.3	56.80	4	14.3	8.49	11.1	9.85	11.3	9.16	20.9	7.11	6.47	6.69	8.82	7.41	10.7	20.9	50.30	5	11.9	7.14	9.13	8.02	9.57	7.86	17.3	5.88	5.68	5.61	7.49	5.85	8.92	17.3	43.20	6	9.16	5.71	6.98	6.80	7.59	6.50	13.0	4.60	4.73	4.63	6.02	4.35	6.88	13.0	35.00	7	6.40	4.35	4.72	5.47	5.26	5.10	8.08	3.40	3.53	3.43	4.28	3.31	4.62	8.08	34.23	8	6.30	4.29	4.61	5.41	5.15	5.03	7.87	3.34	3.47	3.37	4.19	3.26	4.51	7.87	31.53	9	6.04	4.11	4.28	5.25	4.83	4.84	7.29	3.15	3.33	3.22	3.96	3.14	4.24	7.29	前頁に同じ
T.M.S.L. (m)	観測番号			最大応答変位(mm)														最大値																																																																																																																																																													
		Ss-A (H)	Ss-B1 (NS)	Ss-B2 (NS)	Ss-B3 (NS)	Ss-B4 (NS)	Ss-B5 (NS)	Ss-C1 (NSEW)	Ss-C2 (NS)	Ss-C2 (EW)	Ss-C3 (NS)	Ss-C3 (EW)	Ss-C4 (NS)	Ss-C4 (EW)																																																																																																																																																																	
77.50	1	21.8	12.8	17.2	15.5	16.7	13.5	31.9	10.9	9.44	11.2	14.4	12.6	17.1	31.9																																																																																																																																																																
70.20	2	19.2	11.2	15.1	13.5	14.8	11.9	28.1	9.60	8.21	9.60	12.3	10.6	14.8	28.1																																																																																																																																																																
62.80	3	16.6	9.77	13.0	11.5	13.0	10.4	24.3	8.27	7.15	8.05	10.4	8.90	12.5	24.3																																																																																																																																																																
56.80	4	14.3	8.49	11.1	9.85	11.3	9.16	20.9	7.11	6.47	6.69	8.82	7.41	10.7	20.9																																																																																																																																																																
50.30	5	11.9	7.14	9.13	8.02	9.57	7.86	17.3	5.88	5.68	5.61	7.49	5.85	8.92	17.3																																																																																																																																																																
43.20	6	9.16	5.71	6.98	6.80	7.59	6.50	13.0	4.60	4.73	4.63	6.02	4.35	6.88	13.0																																																																																																																																																																
35.00	7	6.40	4.35	4.72	5.47	5.26	5.10	8.08	3.40	3.53	3.43	4.28	3.31	4.62	8.08																																																																																																																																																																
34.23	8	6.30	4.29	4.61	5.41	5.15	5.03	7.87	3.34	3.47	3.37	4.19	3.26	4.51	7.87																																																																																																																																																																
31.53	9	6.04	4.11	4.28	5.25	4.83	4.84	7.29	3.15	3.33	3.22	3.96	3.14	4.24	7.29																																																																																																																																																																

燃料加工建屋の基準地震動を1.2倍した地震力に対する地震応答計算書(101/121)
 (添付書類Ⅲ-2-1-1-1-1-1 「燃料加工建屋の地震応答計算書」との記載比較)

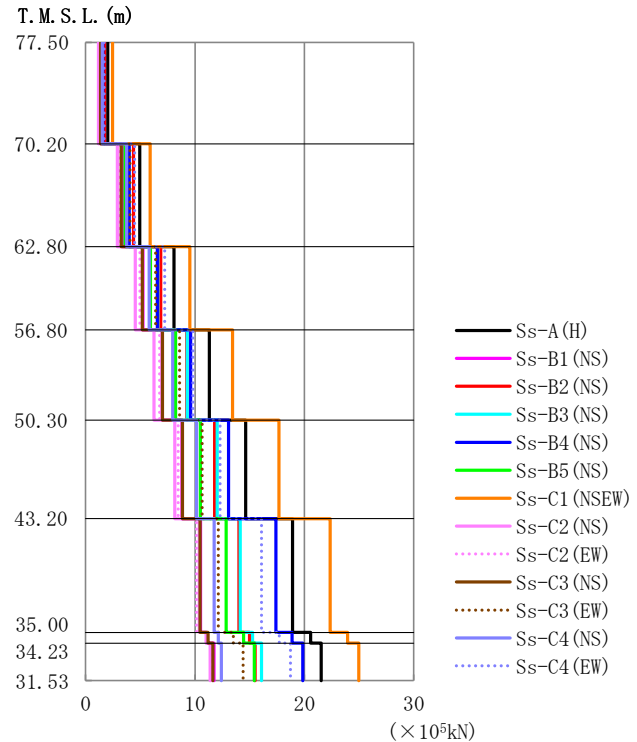
添付書類Ⅲ-6-2-1-1-1-1 「燃料加工建屋の基準地震動を1.2倍した地震力に対する地震応答計算書」	添付書類Ⅲ-2-1-1-1-1-1 「燃料加工建屋の地震応答計算書」	備考																																																																																																																																																																												
	 <p data-bbox="1537 1031 2320 1062">第4.1.2-3図 最大応答せん断力 (基準地震動S_s, ケースNo.0, NS方向)</p> <p data-bbox="1501 1136 2356 1167">第4.1.2-3表 最大応答せん断力一覧表 (基準地震動S_s, ケースNo.0, NS方向)</p> <table border="1" data-bbox="1412 1167 2457 1646"> <thead> <tr> <th rowspan="2">T.M.S.L. (m)</th> <th rowspan="2">断面番号</th> <th colspan="12">最大応答せん断力 (×10⁵kN)</th> <th rowspan="2">最大値</th> </tr> <tr> <th>Ss-A (H)</th> <th>Ss-B1 (NS)</th> <th>Ss-B2 (NS)</th> <th>Ss-B3 (NS)</th> <th>Ss-B4 (NS)</th> <th>Ss-B5 (NS)</th> <th>Ss-C1 (NSEW)</th> <th>Ss-C2 (NS)</th> <th>Ss-C2 (EW)</th> <th>Ss-C3 (NS)</th> <th>Ss-C3 (EW)</th> <th>Ss-C4 (NS)</th> <th>Ss-C4 (EW)</th> </tr> </thead> <tbody> <tr> <td>77.50</td> <td>1</td> <td>2.02</td> <td>1.37</td> <td>1.75</td> <td>1.47</td> <td>1.57</td> <td>1.38</td> <td>2.45</td> <td>1.18</td> <td>1.34</td> <td>1.37</td> <td>1.65</td> <td>1.52</td> <td>1.68</td> <td>2.45</td> </tr> <tr> <td>70.20</td> <td>2</td> <td>4.95</td> <td>3.38</td> <td>4.39</td> <td>3.96</td> <td>3.98</td> <td>3.61</td> <td>5.89</td> <td>2.91</td> <td>3.07</td> <td>3.25</td> <td>4.06</td> <td>3.74</td> <td>4.47</td> <td>5.89</td> </tr> <tr> <td>62.80</td> <td>3</td> <td>8.08</td> <td>5.25</td> <td>6.86</td> <td>6.60</td> <td>6.57</td> <td>5.92</td> <td>9.54</td> <td>4.56</td> <td>4.97</td> <td>5.18</td> <td>6.40</td> <td>5.82</td> <td>7.24</td> <td>9.54</td> </tr> <tr> <td>56.80</td> <td>4</td> <td>11.31</td> <td>7.00</td> <td>9.25</td> <td>9.29</td> <td>9.60</td> <td>8.21</td> <td>13.44</td> <td>6.25</td> <td>6.77</td> <td>7.03</td> <td>8.59</td> <td>7.97</td> <td>9.81</td> <td>13.44</td> </tr> <tr> <td>50.30</td> <td>5</td> <td>14.62</td> <td>8.81</td> <td>11.79</td> <td>12.04</td> <td>13.05</td> <td>10.48</td> <td>17.67</td> <td>8.14</td> <td>8.46</td> <td>8.84</td> <td>10.66</td> <td>10.14</td> <td>12.30</td> <td>17.67</td> </tr> <tr> <td>43.20</td> <td>6</td> <td>18.91</td> <td>10.50</td> <td>14.01</td> <td>14.13</td> <td>17.39</td> <td>12.85</td> <td>22.36</td> <td>10.40</td> <td>10.15</td> <td>10.46</td> <td>12.13</td> <td>11.75</td> <td>16.08</td> <td>22.36</td> </tr> <tr> <td>35.00</td> <td>7</td> <td>20.57</td> <td>11.05</td> <td>14.97</td> <td>15.27</td> <td>18.86</td> <td>14.43</td> <td>23.93</td> <td>11.04</td> <td>11.03</td> <td>11.19</td> <td>13.52</td> <td>12.13</td> <td>17.70</td> <td>23.93</td> </tr> <tr> <td>34.23</td> <td>8</td> <td>21.52</td> <td>11.74</td> <td>15.49</td> <td>16.07</td> <td>19.85</td> <td>15.43</td> <td>24.98</td> <td>11.37</td> <td>11.53</td> <td>11.62</td> <td>14.39</td> <td>12.40</td> <td>18.72</td> <td>24.98</td> </tr> <tr> <td>31.53</td> <td></td> <td></td> <td></td> <td></td> <td></td> <td></td> <td></td> <td></td> <td></td> <td></td> <td></td> <td></td> <td></td> <td></td> <td></td> </tr> </tbody> </table>	T.M.S.L. (m)	断面番号	最大応答せん断力 (×10 ⁵ kN)												最大値	Ss-A (H)	Ss-B1 (NS)	Ss-B2 (NS)	Ss-B3 (NS)	Ss-B4 (NS)	Ss-B5 (NS)	Ss-C1 (NSEW)	Ss-C2 (NS)	Ss-C2 (EW)	Ss-C3 (NS)	Ss-C3 (EW)	Ss-C4 (NS)	Ss-C4 (EW)	77.50	1	2.02	1.37	1.75	1.47	1.57	1.38	2.45	1.18	1.34	1.37	1.65	1.52	1.68	2.45	70.20	2	4.95	3.38	4.39	3.96	3.98	3.61	5.89	2.91	3.07	3.25	4.06	3.74	4.47	5.89	62.80	3	8.08	5.25	6.86	6.60	6.57	5.92	9.54	4.56	4.97	5.18	6.40	5.82	7.24	9.54	56.80	4	11.31	7.00	9.25	9.29	9.60	8.21	13.44	6.25	6.77	7.03	8.59	7.97	9.81	13.44	50.30	5	14.62	8.81	11.79	12.04	13.05	10.48	17.67	8.14	8.46	8.84	10.66	10.14	12.30	17.67	43.20	6	18.91	10.50	14.01	14.13	17.39	12.85	22.36	10.40	10.15	10.46	12.13	11.75	16.08	22.36	35.00	7	20.57	11.05	14.97	15.27	18.86	14.43	23.93	11.04	11.03	11.19	13.52	12.13	17.70	23.93	34.23	8	21.52	11.74	15.49	16.07	19.85	15.43	24.98	11.37	11.53	11.62	14.39	12.40	18.72	24.98	31.53																前頁に同じ
T.M.S.L. (m)	断面番号			最大応答せん断力 (×10 ⁵ kN)													最大値																																																																																																																																																													
		Ss-A (H)	Ss-B1 (NS)	Ss-B2 (NS)	Ss-B3 (NS)	Ss-B4 (NS)	Ss-B5 (NS)	Ss-C1 (NSEW)	Ss-C2 (NS)	Ss-C2 (EW)	Ss-C3 (NS)	Ss-C3 (EW)	Ss-C4 (NS)	Ss-C4 (EW)																																																																																																																																																																
77.50	1	2.02	1.37	1.75	1.47	1.57	1.38	2.45	1.18	1.34	1.37	1.65	1.52	1.68	2.45																																																																																																																																																															
70.20	2	4.95	3.38	4.39	3.96	3.98	3.61	5.89	2.91	3.07	3.25	4.06	3.74	4.47	5.89																																																																																																																																																															
62.80	3	8.08	5.25	6.86	6.60	6.57	5.92	9.54	4.56	4.97	5.18	6.40	5.82	7.24	9.54																																																																																																																																																															
56.80	4	11.31	7.00	9.25	9.29	9.60	8.21	13.44	6.25	6.77	7.03	8.59	7.97	9.81	13.44																																																																																																																																																															
50.30	5	14.62	8.81	11.79	12.04	13.05	10.48	17.67	8.14	8.46	8.84	10.66	10.14	12.30	17.67																																																																																																																																																															
43.20	6	18.91	10.50	14.01	14.13	17.39	12.85	22.36	10.40	10.15	10.46	12.13	11.75	16.08	22.36																																																																																																																																																															
35.00	7	20.57	11.05	14.97	15.27	18.86	14.43	23.93	11.04	11.03	11.19	13.52	12.13	17.70	23.93																																																																																																																																																															
34.23	8	21.52	11.74	15.49	16.07	19.85	15.43	24.98	11.37	11.53	11.62	14.39	12.40	18.72	24.98																																																																																																																																																															
31.53																																																																																																																																																																														

燃料加工建屋の基準地震動を1.2倍した地震力に対する地震応答計算書(102/121)
 (添付書類Ⅲ-2-1-1-1-1-1 「燃料加工建屋の地震応答計算書」との記載比較)

添付書類Ⅲ-6-2-1-1-1-1 「燃料加工建屋の基準地震動を1.2倍した地震力に対する地震応答計算書」	添付書類Ⅲ-2-1-1-1-1-1 「燃料加工建屋の地震応答計算書」	備考																																																																																																																																																																													
	<p>第4.1.2-4図 最大応答曲げモーメント (基準地震動S_s, ケースNo.0, NS方向)</p> <p>第4.1.2-4表 最大応答曲げモーメント一覧表 (基準地震動S_s, ケースNo.0, NS方向)</p> <table border="1"> <thead> <tr> <th rowspan="2">T.M.S.L. (m)</th> <th rowspan="2">要素 番号</th> <th colspan="13">最大応答曲げモーメント(×10⁵kNm)</th> <th rowspan="2">最大値</th> </tr> <tr> <th>Ss-A (H)</th> <th>Ss-B1 (NS)</th> <th>Ss-B2 (NS)</th> <th>Ss-B3 (NS)</th> <th>Ss-B4 (NS)</th> <th>Ss-B5 (NS)</th> <th>Ss-C1 (NSEW)</th> <th>Ss-C2 (NS)</th> <th>Ss-C2 (EW)</th> <th>Ss-C3 (NS)</th> <th>Ss-C3 (EW)</th> <th>Ss-C4 (NS)</th> <th>Ss-C4 (EW)</th> </tr> </thead> <tbody> <tr> <td>77.50</td> <td>1</td> <td>17.79</td> <td>12.34</td> <td>15.61</td> <td>12.61</td> <td>12.71</td> <td>12.17</td> <td>21.34</td> <td>10.71</td> <td>12.18</td> <td>13.30</td> <td>14.29</td> <td>13.94</td> <td>14.40</td> <td>21.34</td> </tr> <tr> <td>70.20</td> <td>2</td> <td>84.78</td> <td>61.00</td> <td>74.91</td> <td>64.35</td> <td>63.80</td> <td>60.68</td> <td>90.68</td> <td>55.44</td> <td>53.41</td> <td>71.34</td> <td>65.72</td> <td>69.93</td> <td>75.61</td> <td>90.68</td> </tr> <tr> <td>62.80</td> <td>3</td> <td>163.56</td> <td>117.79</td> <td>147.05</td> <td>125.78</td> <td>119.08</td> <td>119.99</td> <td>170.17</td> <td>107.94</td> <td>98.98</td> <td>138.13</td> <td>126.80</td> <td>134.63</td> <td>146.84</td> <td>170.17</td> </tr> <tr> <td>56.80</td> <td>4</td> <td>260.03</td> <td>186.95</td> <td>235.83</td> <td>200.52</td> <td>180.38</td> <td>196.21</td> <td>275.68</td> <td>171.26</td> <td>151.61</td> <td>215.30</td> <td>204.11</td> <td>212.40</td> <td>230.57</td> <td>275.68</td> </tr> <tr> <td>50.30</td> <td>5</td> <td>370.83</td> <td>268.53</td> <td>339.82</td> <td>296.62</td> <td>262.96</td> <td>291.07</td> <td>414.19</td> <td>245.21</td> <td>213.39</td> <td>300.89</td> <td>299.49</td> <td>303.77</td> <td>325.10</td> <td>414.19</td> </tr> <tr> <td>43.20</td> <td>6</td> <td>507.79</td> <td>356.50</td> <td>461.83</td> <td>411.26</td> <td>385.47</td> <td>391.25</td> <td>607.35</td> <td>313.97</td> <td>270.26</td> <td>373.19</td> <td>401.02</td> <td>395.64</td> <td>470.30</td> <td>607.35</td> </tr> <tr> <td>35.00</td> <td>7</td> <td>528.71</td> <td>375.67</td> <td>483.45</td> <td>433.38</td> <td>406.94</td> <td>413.12</td> <td>637.64</td> <td>331.38</td> <td>286.48</td> <td>396.86</td> <td>419.53</td> <td>416.69</td> <td>489.49</td> <td>637.64</td> </tr> <tr> <td>34.23</td> <td>8</td> <td>579.12</td> <td>405.55</td> <td>525.15</td> <td>481.65</td> <td>454.92</td> <td>453.78</td> <td>711.01</td> <td>355.50</td> <td>310.61</td> <td>420.84</td> <td>454.77</td> <td>449.51</td> <td>532.67</td> <td>711.01</td> </tr> <tr> <td>31.53</td> <td></td> <td></td> <td></td> <td></td> <td></td> <td></td> <td></td> <td></td> <td></td> <td></td> <td></td> <td></td> <td></td> <td></td> <td></td> </tr> </tbody> </table>	T.M.S.L. (m)	要素 番号	最大応答曲げモーメント(×10 ⁵ kNm)													最大値	Ss-A (H)	Ss-B1 (NS)	Ss-B2 (NS)	Ss-B3 (NS)	Ss-B4 (NS)	Ss-B5 (NS)	Ss-C1 (NSEW)	Ss-C2 (NS)	Ss-C2 (EW)	Ss-C3 (NS)	Ss-C3 (EW)	Ss-C4 (NS)	Ss-C4 (EW)	77.50	1	17.79	12.34	15.61	12.61	12.71	12.17	21.34	10.71	12.18	13.30	14.29	13.94	14.40	21.34	70.20	2	84.78	61.00	74.91	64.35	63.80	60.68	90.68	55.44	53.41	71.34	65.72	69.93	75.61	90.68	62.80	3	163.56	117.79	147.05	125.78	119.08	119.99	170.17	107.94	98.98	138.13	126.80	134.63	146.84	170.17	56.80	4	260.03	186.95	235.83	200.52	180.38	196.21	275.68	171.26	151.61	215.30	204.11	212.40	230.57	275.68	50.30	5	370.83	268.53	339.82	296.62	262.96	291.07	414.19	245.21	213.39	300.89	299.49	303.77	325.10	414.19	43.20	6	507.79	356.50	461.83	411.26	385.47	391.25	607.35	313.97	270.26	373.19	401.02	395.64	470.30	607.35	35.00	7	528.71	375.67	483.45	433.38	406.94	413.12	637.64	331.38	286.48	396.86	419.53	416.69	489.49	637.64	34.23	8	579.12	405.55	525.15	481.65	454.92	453.78	711.01	355.50	310.61	420.84	454.77	449.51	532.67	711.01	31.53																前頁に同じ
T.M.S.L. (m)	要素 番号			最大応答曲げモーメント(×10 ⁵ kNm)														最大値																																																																																																																																																													
		Ss-A (H)	Ss-B1 (NS)	Ss-B2 (NS)	Ss-B3 (NS)	Ss-B4 (NS)	Ss-B5 (NS)	Ss-C1 (NSEW)	Ss-C2 (NS)	Ss-C2 (EW)	Ss-C3 (NS)	Ss-C3 (EW)	Ss-C4 (NS)	Ss-C4 (EW)																																																																																																																																																																	
77.50	1	17.79	12.34	15.61	12.61	12.71	12.17	21.34	10.71	12.18	13.30	14.29	13.94	14.40	21.34																																																																																																																																																																
70.20	2	84.78	61.00	74.91	64.35	63.80	60.68	90.68	55.44	53.41	71.34	65.72	69.93	75.61	90.68																																																																																																																																																																
62.80	3	163.56	117.79	147.05	125.78	119.08	119.99	170.17	107.94	98.98	138.13	126.80	134.63	146.84	170.17																																																																																																																																																																
56.80	4	260.03	186.95	235.83	200.52	180.38	196.21	275.68	171.26	151.61	215.30	204.11	212.40	230.57	275.68																																																																																																																																																																
50.30	5	370.83	268.53	339.82	296.62	262.96	291.07	414.19	245.21	213.39	300.89	299.49	303.77	325.10	414.19																																																																																																																																																																
43.20	6	507.79	356.50	461.83	411.26	385.47	391.25	607.35	313.97	270.26	373.19	401.02	395.64	470.30	607.35																																																																																																																																																																
35.00	7	528.71	375.67	483.45	433.38	406.94	413.12	637.64	331.38	286.48	396.86	419.53	416.69	489.49	637.64																																																																																																																																																																
34.23	8	579.12	405.55	525.15	481.65	454.92	453.78	711.01	355.50	310.61	420.84	454.77	449.51	532.67	711.01																																																																																																																																																																
31.53																																																																																																																																																																															

燃料加工建屋の基準地震動を1.2倍した地震力に対する地震応答計算書(103/121)
 (添付書類Ⅲ-2-1-1-1-1-1 「燃料加工建屋の地震応答計算書」との記載比較)

添付書類Ⅲ-6-2-1-1-1-1
 「燃料加工建屋の基準地震動を1.2倍した地震力に対する地震応答計算書」

添付書類Ⅲ-2-1-1-1-1-1
 「燃料加工建屋の地震応答計算書」

備考

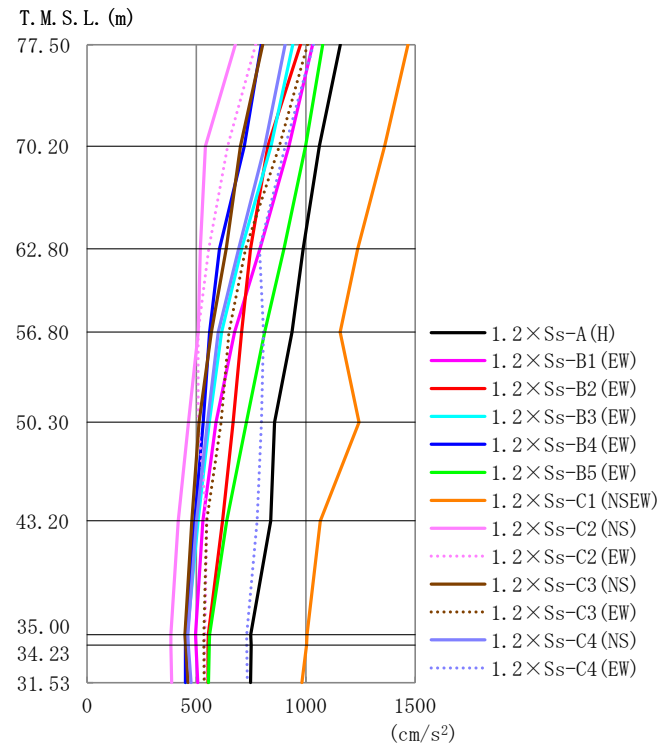

第4.2-2図 最大応答加速度 (1.2×S_s, EW方向)

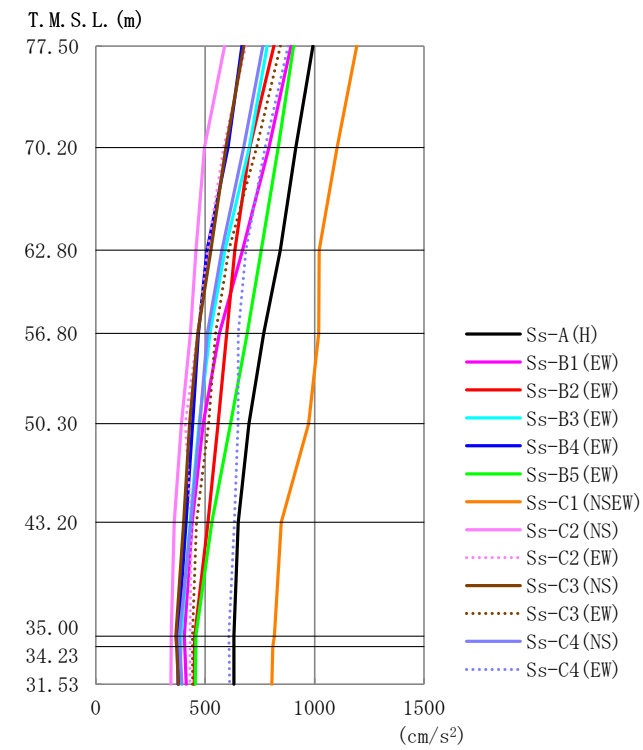

第4.1.2-5図 最大応答加速度 (基準地震動S_s, ケースNo.0, EW方向)

前頁と同じ

第4.2-2表 最大応答加速度一覧表 (1.2×S_s, EW方向)

T. M. S. L. (m)	観測点番号	最大応答加速度 (cm/s ²)												最大値	
		1.2×S _s -A (H)	1.2×S _s -B1 (EW)	1.2×S _s -B2 (EW)	1.2×S _s -B3 (EW)	1.2×S _s -B4 (EW)	1.2×S _s -B5 (EW)	1.2×S _s -C1 (NSEW)	1.2×S _s -C2 (NS)	1.2×S _s -C2 (EW)	1.2×S _s -C3 (NS)	1.2×S _s -C3 (EW)	1.2×S _s -C4 (NS)		1.2×S _s -C4 (EW)
77.50	1	1157	1032	976	940	796	1077	1466	678	771	804	1008	905	1035	1466
70.20	2	1061	923	827	841	719	998	1360	541	643	702	879	813	906	1360
62.80	3	988	791	747	707	605	901	1237	517	557	636	725	694	788	1237
56.80	4	936	675	707	615	560	811	1157	509	508	569	649	600	807	1157
50.30	5	857	589	667	558	531	729	1243	464	509	513	612	550	798	1243
43.20	6	839	530	620	508	492	639	1066	418	547	479	548	500	777	1066
35.00	7	749	496	554	458	450	560	1006	383	539	447	534	460	730	1006
34.23	8	751	498	553	456	450	558	1004	384	538	451	534	463	730	1004
31.53	9	747	506	553	451	450	555	982	387	538	461	535	476	733	982

第4.1.2-5表 最大応答加速度一覧表 (基準地震動S_s, ケースNo.0, EW方向)

T. M. S. L. (m)	観測点番号	最大応答加速度 (cm/s ²)												最大値	
		S _s -A (H)	S _s -B1 (EW)	S _s -B2 (EW)	S _s -B3 (EW)	S _s -B4 (EW)	S _s -B5 (EW)	S _s -C1 (NSEW)	S _s -C2 (NS)	S _s -C2 (EW)	S _s -C3 (NS)	S _s -C3 (EW)	S _s -C4 (NS)		S _s -C4 (EW)
77.50	1	993	893	814	783	667	904	1193	590	685	677	844	763	879	1193
70.20	2	915	792	704	702	604	834	1103	497	584	595	735	676	775	1103
62.80	3	843	671	636	591	509	757	1021	459	511	526	607	577	686	1021
56.80	4	767	565	599	521	469	692	1019	432	466	467	547	510	651	1019
50.30	5	700	491	559	473	444	616	974	392	409	430	516	476	650	974
43.20	6	651	440	513	431	413	530	848	359	437	402	461	435	634	848
35.00	7	632	405	452	391	376	458	816	345	432	366	442	382	608	816
34.23	8	632	407	451	389	376	457	809	344	432	369	442	384	609	809
31.53	9	632	414	450	384	376	454	805	344	430	377	444	394	612	805

燃料加工建屋の基準地震動を1.2倍した地震力に対する地震応答計算書(104/121)
 (添付書類Ⅲ-2-1-1-1-1-1 「燃料加工建屋の地震応答計算書」との記載比較)

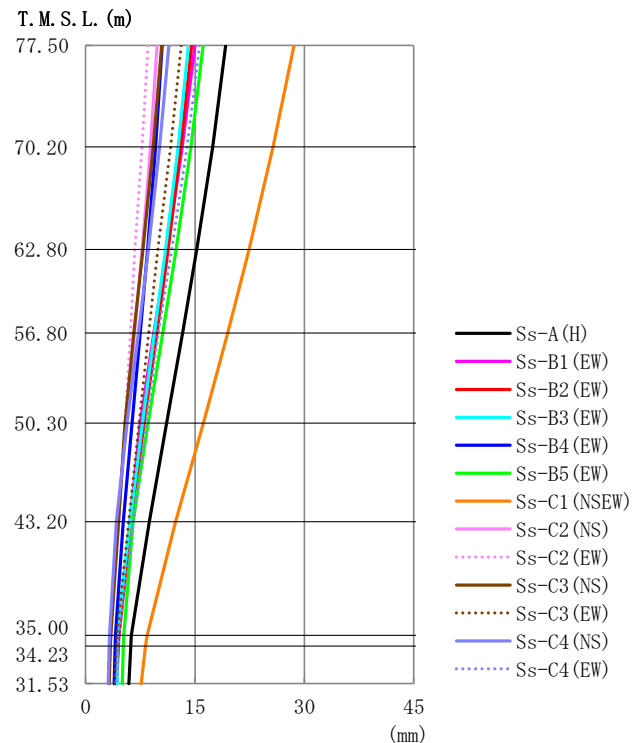
添付書類Ⅲ-6-2-1-1-1-1 「燃料加工建屋の基準地震動を1.2倍した地震力に対する地震応答計算書」	添付書類Ⅲ-2-1-1-1-1-1 「燃料加工建屋の地震応答計算書」	備考																																																																																																																																																																													
	 <p>第4.1.2-6図 最大応答変位 (基準地震動S_s, ケースNo.0, EW方向)</p> <p>第4.1.2-6表 最大応答変位一覧表 (基準地震動S_s, ケースNo.0, EW方向)</p> <table border="1" data-bbox="1412 1230 2463 1528"> <thead> <tr> <th rowspan="2">T.M.S.L. (m)</th> <th rowspan="2">観 点 番 号</th> <th colspan="13">最大応答変位(mm)</th> <th rowspan="2">最大値</th> </tr> <tr> <th>Ss-A (H)</th> <th>Ss-B1 (EW)</th> <th>Ss-B2 (EW)</th> <th>Ss-B3 (EW)</th> <th>Ss-B4 (EW)</th> <th>Ss-B5 (EW)</th> <th>Ss-C1 (NSEW)</th> <th>Ss-C2 (NS)</th> <th>Ss-C2 (EW)</th> <th>Ss-C3 (NS)</th> <th>Ss-C3 (EW)</th> <th>Ss-C4 (NS)</th> <th>Ss-C4 (EW)</th> </tr> </thead> <tbody> <tr> <td>77.50</td> <td>1</td> <td>19.2</td> <td>15.0</td> <td>14.5</td> <td>14.1</td> <td>10.5</td> <td>16.1</td> <td>28.6</td> <td>9.80</td> <td>8.59</td> <td>10.4</td> <td>13.1</td> <td>11.4</td> <td>15.6</td> <td>28.6</td> </tr> <tr> <td>70.20</td> <td>2</td> <td>17.4</td> <td>13.3</td> <td>13.0</td> <td>12.7</td> <td>9.59</td> <td>14.4</td> <td>25.7</td> <td>8.87</td> <td>7.75</td> <td>9.28</td> <td>11.7</td> <td>10.2</td> <td>13.9</td> <td>25.7</td> </tr> <tr> <td>62.80</td> <td>3</td> <td>15.2</td> <td>11.2</td> <td>11.3</td> <td>11.0</td> <td>8.49</td> <td>12.4</td> <td>22.4</td> <td>7.74</td> <td>6.76</td> <td>7.87</td> <td>9.91</td> <td>8.62</td> <td>11.8</td> <td>22.4</td> </tr> <tr> <td>56.80</td> <td>4</td> <td>13.3</td> <td>9.36</td> <td>9.75</td> <td>9.47</td> <td>7.49</td> <td>10.6</td> <td>19.5</td> <td>6.72</td> <td>6.15</td> <td>6.62</td> <td>8.63</td> <td>7.24</td> <td>9.97</td> <td>19.5</td> </tr> <tr> <td>50.30</td> <td>5</td> <td>11.1</td> <td>7.48</td> <td>8.01</td> <td>7.80</td> <td>6.37</td> <td>8.58</td> <td>16.2</td> <td>5.59</td> <td>5.39</td> <td>5.43</td> <td>7.34</td> <td>5.71</td> <td>8.33</td> <td>16.2</td> </tr> <tr> <td>43.20</td> <td>6</td> <td>8.73</td> <td>6.08</td> <td>6.33</td> <td>6.07</td> <td>5.17</td> <td>6.51</td> <td>12.3</td> <td>4.45</td> <td>4.52</td> <td>4.52</td> <td>5.92</td> <td>4.20</td> <td>6.56</td> <td>12.3</td> </tr> <tr> <td>35.00</td> <td>7</td> <td>6.26</td> <td>4.58</td> <td>4.53</td> <td>4.29</td> <td>4.08</td> <td>5.23</td> <td>8.41</td> <td>3.38</td> <td>3.46</td> <td>3.44</td> <td>4.29</td> <td>3.27</td> <td>4.58</td> <td>8.41</td> </tr> <tr> <td>34.23</td> <td>8</td> <td>6.18</td> <td>4.50</td> <td>4.44</td> <td>4.29</td> <td>4.03</td> <td>5.18</td> <td>8.22</td> <td>3.32</td> <td>3.41</td> <td>3.39</td> <td>4.20</td> <td>3.23</td> <td>4.48</td> <td>8.22</td> </tr> <tr> <td>31.53</td> <td>9</td> <td>5.92</td> <td>4.27</td> <td>4.17</td> <td>4.32</td> <td>3.89</td> <td>5.01</td> <td>7.63</td> <td>3.15</td> <td>3.29</td> <td>3.24</td> <td>3.97</td> <td>3.11</td> <td>4.19</td> <td>7.63</td> </tr> </tbody> </table>	T.M.S.L. (m)	観 点 番 号	最大応答変位(mm)													最大値	Ss-A (H)	Ss-B1 (EW)	Ss-B2 (EW)	Ss-B3 (EW)	Ss-B4 (EW)	Ss-B5 (EW)	Ss-C1 (NSEW)	Ss-C2 (NS)	Ss-C2 (EW)	Ss-C3 (NS)	Ss-C3 (EW)	Ss-C4 (NS)	Ss-C4 (EW)	77.50	1	19.2	15.0	14.5	14.1	10.5	16.1	28.6	9.80	8.59	10.4	13.1	11.4	15.6	28.6	70.20	2	17.4	13.3	13.0	12.7	9.59	14.4	25.7	8.87	7.75	9.28	11.7	10.2	13.9	25.7	62.80	3	15.2	11.2	11.3	11.0	8.49	12.4	22.4	7.74	6.76	7.87	9.91	8.62	11.8	22.4	56.80	4	13.3	9.36	9.75	9.47	7.49	10.6	19.5	6.72	6.15	6.62	8.63	7.24	9.97	19.5	50.30	5	11.1	7.48	8.01	7.80	6.37	8.58	16.2	5.59	5.39	5.43	7.34	5.71	8.33	16.2	43.20	6	8.73	6.08	6.33	6.07	5.17	6.51	12.3	4.45	4.52	4.52	5.92	4.20	6.56	12.3	35.00	7	6.26	4.58	4.53	4.29	4.08	5.23	8.41	3.38	3.46	3.44	4.29	3.27	4.58	8.41	34.23	8	6.18	4.50	4.44	4.29	4.03	5.18	8.22	3.32	3.41	3.39	4.20	3.23	4.48	8.22	31.53	9	5.92	4.27	4.17	4.32	3.89	5.01	7.63	3.15	3.29	3.24	3.97	3.11	4.19	7.63	前頁に同じ
T.M.S.L. (m)	観 点 番 号			最大応答変位(mm)														最大値																																																																																																																																																													
		Ss-A (H)	Ss-B1 (EW)	Ss-B2 (EW)	Ss-B3 (EW)	Ss-B4 (EW)	Ss-B5 (EW)	Ss-C1 (NSEW)	Ss-C2 (NS)	Ss-C2 (EW)	Ss-C3 (NS)	Ss-C3 (EW)	Ss-C4 (NS)	Ss-C4 (EW)																																																																																																																																																																	
77.50	1	19.2	15.0	14.5	14.1	10.5	16.1	28.6	9.80	8.59	10.4	13.1	11.4	15.6	28.6																																																																																																																																																																
70.20	2	17.4	13.3	13.0	12.7	9.59	14.4	25.7	8.87	7.75	9.28	11.7	10.2	13.9	25.7																																																																																																																																																																
62.80	3	15.2	11.2	11.3	11.0	8.49	12.4	22.4	7.74	6.76	7.87	9.91	8.62	11.8	22.4																																																																																																																																																																
56.80	4	13.3	9.36	9.75	9.47	7.49	10.6	19.5	6.72	6.15	6.62	8.63	7.24	9.97	19.5																																																																																																																																																																
50.30	5	11.1	7.48	8.01	7.80	6.37	8.58	16.2	5.59	5.39	5.43	7.34	5.71	8.33	16.2																																																																																																																																																																
43.20	6	8.73	6.08	6.33	6.07	5.17	6.51	12.3	4.45	4.52	4.52	5.92	4.20	6.56	12.3																																																																																																																																																																
35.00	7	6.26	4.58	4.53	4.29	4.08	5.23	8.41	3.38	3.46	3.44	4.29	3.27	4.58	8.41																																																																																																																																																																
34.23	8	6.18	4.50	4.44	4.29	4.03	5.18	8.22	3.32	3.41	3.39	4.20	3.23	4.48	8.22																																																																																																																																																																
31.53	9	5.92	4.27	4.17	4.32	3.89	5.01	7.63	3.15	3.29	3.24	3.97	3.11	4.19	7.63																																																																																																																																																																

燃料加工建屋の基準地震動を1.2倍した地震力に対する地震応答計算書(105/121)
 (添付書類Ⅲ-2-1-1-1-1-1 「燃料加工建屋の地震応答計算書」との記載比較)

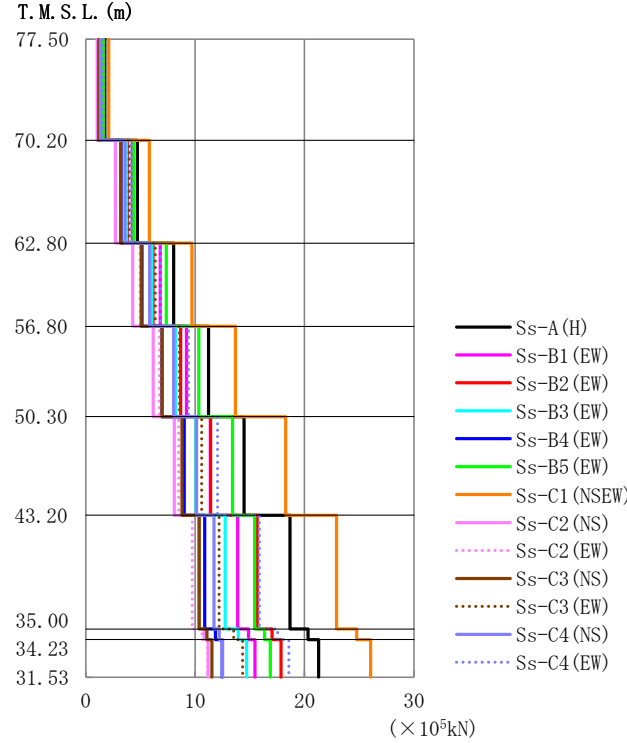
添付書類Ⅲ-6-2-1-1-1-1 「燃料加工建屋の基準地震動を1.2倍した地震力に対する地震応答計算書」	添付書類Ⅲ-2-1-1-1-1-1 「燃料加工建屋の地震応答計算書」	備考																																																																																																																																																																			
	 <p data-bbox="1537 1066 2329 1096">第4.1.2-7図 最大応答せん断力 (基準地震動S_s, ケースNo.0, EW方向)</p> <p data-bbox="1498 1165 2368 1194">第4.1.2-7表 最大応答せん断力一覧表 (基準地震動S_s, ケースNo.0, EW方向)</p> <table border="1" data-bbox="1418 1199 2463 1680"> <thead> <tr> <th rowspan="2">T.M.S.L. (m)</th> <th colspan="13">最大応答せん断力 (×10⁵kN)</th> <th rowspan="2">最大値</th> </tr> <tr> <th>Ss-A (H)</th> <th>Ss-B1 (EW)</th> <th>Ss-B2 (EW)</th> <th>Ss-B3 (EW)</th> <th>Ss-B4 (EW)</th> <th>Ss-B5 (EW)</th> <th>Ss-C1 (NSEW)</th> <th>Ss-C2 (NS)</th> <th>Ss-C2 (EW)</th> <th>Ss-C3 (NS)</th> <th>Ss-C3 (EW)</th> <th>Ss-C4 (NS)</th> <th>Ss-C4 (EW)</th> </tr> </thead> <tbody> <tr> <td>77.50</td> <td>1.76</td> <td>1.59</td> <td>1.44</td> <td>1.39</td> <td>1.19</td> <td>1.61</td> <td>2.11</td> <td>1.05</td> <td>1.22</td> <td>1.20</td> <td>1.50</td> <td>1.36</td> <td>1.56</td> <td>2.11</td> </tr> <tr> <td>70.20</td> <td>4.73</td> <td>4.25</td> <td>3.80</td> <td>3.75</td> <td>3.22</td> <td>4.40</td> <td>5.82</td> <td>2.72</td> <td>3.16</td> <td>3.21</td> <td>3.97</td> <td>3.59</td> <td>4.15</td> <td>5.82</td> </tr> <tr> <td>62.80</td> <td>8.05</td> <td>6.80</td> <td>6.16</td> <td>6.07</td> <td>5.15</td> <td>7.36</td> <td>9.70</td> <td>4.30</td> <td>4.99</td> <td>5.08</td> <td>6.35</td> <td>5.85</td> <td>6.81</td> <td>9.70</td> </tr> <tr> <td>56.80</td> <td>11.23</td> <td>9.21</td> <td>8.67</td> <td>8.21</td> <td>6.97</td> <td>10.34</td> <td>13.68</td> <td>6.18</td> <td>6.73</td> <td>6.98</td> <td>8.56</td> <td>8.04</td> <td>9.41</td> <td>13.68</td> </tr> <tr> <td>50.30</td> <td>14.49</td> <td>11.40</td> <td>11.41</td> <td>10.07</td> <td>9.01</td> <td>13.42</td> <td>18.26</td> <td>8.11</td> <td>8.50</td> <td>8.79</td> <td>10.59</td> <td>10.14</td> <td>12.05</td> <td>18.26</td> </tr> <tr> <td>43.20</td> <td>18.68</td> <td>13.89</td> <td>15.66</td> <td>12.76</td> <td>10.88</td> <td>15.43</td> <td>22.93</td> <td>10.32</td> <td>9.73</td> <td>10.38</td> <td>12.20</td> <td>11.72</td> <td>15.89</td> <td>22.93</td> </tr> <tr> <td>35.00</td> <td>20.34</td> <td>14.87</td> <td>17.02</td> <td>13.95</td> <td>11.87</td> <td>16.35</td> <td>24.79</td> <td>10.86</td> <td>10.64</td> <td>11.08</td> <td>13.51</td> <td>12.21</td> <td>17.54</td> <td>24.79</td> </tr> <tr> <td>34.23</td> <td>21.30</td> <td>15.46</td> <td>17.86</td> <td>14.72</td> <td>12.47</td> <td>16.87</td> <td>26.04</td> <td>11.17</td> <td>11.17</td> <td>11.54</td> <td>14.34</td> <td>12.52</td> <td>18.58</td> <td>26.04</td> </tr> <tr> <td>31.53</td> <td></td> <td></td> <td></td> <td></td> <td></td> <td></td> <td></td> <td></td> <td></td> <td></td> <td></td> <td></td> <td></td> <td></td> </tr> </tbody> </table>	T.M.S.L. (m)	最大応答せん断力 (×10 ⁵ kN)													最大値	Ss-A (H)	Ss-B1 (EW)	Ss-B2 (EW)	Ss-B3 (EW)	Ss-B4 (EW)	Ss-B5 (EW)	Ss-C1 (NSEW)	Ss-C2 (NS)	Ss-C2 (EW)	Ss-C3 (NS)	Ss-C3 (EW)	Ss-C4 (NS)	Ss-C4 (EW)	77.50	1.76	1.59	1.44	1.39	1.19	1.61	2.11	1.05	1.22	1.20	1.50	1.36	1.56	2.11	70.20	4.73	4.25	3.80	3.75	3.22	4.40	5.82	2.72	3.16	3.21	3.97	3.59	4.15	5.82	62.80	8.05	6.80	6.16	6.07	5.15	7.36	9.70	4.30	4.99	5.08	6.35	5.85	6.81	9.70	56.80	11.23	9.21	8.67	8.21	6.97	10.34	13.68	6.18	6.73	6.98	8.56	8.04	9.41	13.68	50.30	14.49	11.40	11.41	10.07	9.01	13.42	18.26	8.11	8.50	8.79	10.59	10.14	12.05	18.26	43.20	18.68	13.89	15.66	12.76	10.88	15.43	22.93	10.32	9.73	10.38	12.20	11.72	15.89	22.93	35.00	20.34	14.87	17.02	13.95	11.87	16.35	24.79	10.86	10.64	11.08	13.51	12.21	17.54	24.79	34.23	21.30	15.46	17.86	14.72	12.47	16.87	26.04	11.17	11.17	11.54	14.34	12.52	18.58	26.04	31.53															前頁に同じ
T.M.S.L. (m)	最大応答せん断力 (×10 ⁵ kN)													最大値																																																																																																																																																							
	Ss-A (H)	Ss-B1 (EW)	Ss-B2 (EW)	Ss-B3 (EW)	Ss-B4 (EW)	Ss-B5 (EW)	Ss-C1 (NSEW)	Ss-C2 (NS)	Ss-C2 (EW)	Ss-C3 (NS)	Ss-C3 (EW)	Ss-C4 (NS)	Ss-C4 (EW)																																																																																																																																																								
77.50	1.76	1.59	1.44	1.39	1.19	1.61	2.11	1.05	1.22	1.20	1.50	1.36	1.56	2.11																																																																																																																																																							
70.20	4.73	4.25	3.80	3.75	3.22	4.40	5.82	2.72	3.16	3.21	3.97	3.59	4.15	5.82																																																																																																																																																							
62.80	8.05	6.80	6.16	6.07	5.15	7.36	9.70	4.30	4.99	5.08	6.35	5.85	6.81	9.70																																																																																																																																																							
56.80	11.23	9.21	8.67	8.21	6.97	10.34	13.68	6.18	6.73	6.98	8.56	8.04	9.41	13.68																																																																																																																																																							
50.30	14.49	11.40	11.41	10.07	9.01	13.42	18.26	8.11	8.50	8.79	10.59	10.14	12.05	18.26																																																																																																																																																							
43.20	18.68	13.89	15.66	12.76	10.88	15.43	22.93	10.32	9.73	10.38	12.20	11.72	15.89	22.93																																																																																																																																																							
35.00	20.34	14.87	17.02	13.95	11.87	16.35	24.79	10.86	10.64	11.08	13.51	12.21	17.54	24.79																																																																																																																																																							
34.23	21.30	15.46	17.86	14.72	12.47	16.87	26.04	11.17	11.17	11.54	14.34	12.52	18.58	26.04																																																																																																																																																							
31.53																																																																																																																																																																					

燃料加工建屋の基準地震動を1.2倍した地震力に対する地震応答計算書(106/121)
 (添付書類Ⅲ-2-1-1-1-1-1 「燃料加工建屋の地震応答計算書」との記載比較)

添付書類Ⅲ-6-2-1-1-1-1 「燃料加工建屋の基準地震動を1.2倍した地震力に対する地震応答計算書」	添付書類Ⅲ-2-1-1-1-1-1 「燃料加工建屋の地震応答計算書」	備考																																																																																																																																																																													
	<p>第4.1.2-8図 最大応答曲げモーメント (基準地震動S_s, ケースNo.0, EW方向)</p> <p>第4.1.2-8表 最大応答曲げモーメント一覧表 (基準地震動S_s, ケースNo.0, EW方向)</p> <table border="1"> <thead> <tr> <th rowspan="2">T.M.S.L. (m)</th> <th rowspan="2">要素 番号</th> <th colspan="13">最大応答曲げモーメント(×10⁵kNm)</th> <th rowspan="2">最大値</th> </tr> <tr> <th>Ss-A (H)</th> <th>Ss-B1 (EW)</th> <th>Ss-B2 (EW)</th> <th>Ss-B3 (EW)</th> <th>Ss-B4 (EW)</th> <th>Ss-B5 (EW)</th> <th>Ss-C1 (NSEW)</th> <th>Ss-C2 (NS)</th> <th>Ss-C2 (EW)</th> <th>Ss-C3 (NS)</th> <th>Ss-C3 (EW)</th> <th>Ss-C4 (NS)</th> <th>Ss-C4 (EW)</th> </tr> </thead> <tbody> <tr> <td>77.50</td> <td>1</td> <td>32.82</td> <td>31.63</td> <td>24.66</td> <td>23.56</td> <td>24.36</td> <td>25.65</td> <td>35.16</td> <td>20.71</td> <td>21.12</td> <td>26.61</td> <td>21.36</td> <td>24.90</td> <td>27.36</td> <td>35.16</td> </tr> <tr> <td>70.20</td> <td>2</td> <td>96.95</td> <td>97.84</td> <td>79.14</td> <td>73.77</td> <td>73.96</td> <td>81.87</td> <td>101.82</td> <td>63.19</td> <td>61.28</td> <td>81.34</td> <td>69.26</td> <td>77.51</td> <td>85.19</td> <td>101.82</td> </tr> <tr> <td>62.80</td> <td>3</td> <td>169.02</td> <td>175.52</td> <td>145.54</td> <td>133.11</td> <td>131.97</td> <td>149.89</td> <td>174.31</td> <td>113.24</td> <td>103.66</td> <td>145.21</td> <td>127.77</td> <td>139.34</td> <td>152.89</td> <td>175.52</td> </tr> <tr> <td>56.80</td> <td>4</td> <td>254.17</td> <td>268.47</td> <td>230.03</td> <td>205.46</td> <td>201.41</td> <td>236.54</td> <td>278.03</td> <td>174.33</td> <td>156.27</td> <td>220.98</td> <td>203.60</td> <td>214.72</td> <td>233.59</td> <td>278.03</td> </tr> <tr> <td>50.30</td> <td>5</td> <td>361.47</td> <td>373.74</td> <td>333.42</td> <td>293.38</td> <td>281.92</td> <td>342.92</td> <td>418.26</td> <td>245.70</td> <td>215.12</td> <td>306.31</td> <td>298.74</td> <td>304.28</td> <td>344.67</td> <td>418.26</td> </tr> <tr> <td>43.20</td> <td>6</td> <td>512.56</td> <td>475.67</td> <td>443.16</td> <td>400.04</td> <td>356.19</td> <td>470.79</td> <td>622.37</td> <td>311.97</td> <td>268.64</td> <td>378.76</td> <td>400.59</td> <td>395.08</td> <td>480.50</td> <td>622.37</td> </tr> <tr> <td>35.00</td> <td>7</td> <td>538.63</td> <td>506.07</td> <td>469.26</td> <td>421.39</td> <td>377.75</td> <td>495.17</td> <td>652.12</td> <td>329.05</td> <td>285.69</td> <td>402.70</td> <td>419.73</td> <td>416.61</td> <td>509.30</td> <td>652.12</td> </tr> <tr> <td>34.23</td> <td>8</td> <td>592.99</td> <td>548.52</td> <td>507.61</td> <td>463.35</td> <td>408.41</td> <td>543.52</td> <td>727.62</td> <td>352.85</td> <td>310.97</td> <td>426.99</td> <td>455.32</td> <td>449.78</td> <td>560.90</td> <td>727.62</td> </tr> <tr> <td>31.53</td> <td></td> <td></td> <td></td> <td></td> <td></td> <td></td> <td></td> <td></td> <td></td> <td></td> <td></td> <td></td> <td></td> <td></td> <td></td> </tr> </tbody> </table>	T.M.S.L. (m)	要素 番号	最大応答曲げモーメント(×10 ⁵ kNm)													最大値	Ss-A (H)	Ss-B1 (EW)	Ss-B2 (EW)	Ss-B3 (EW)	Ss-B4 (EW)	Ss-B5 (EW)	Ss-C1 (NSEW)	Ss-C2 (NS)	Ss-C2 (EW)	Ss-C3 (NS)	Ss-C3 (EW)	Ss-C4 (NS)	Ss-C4 (EW)	77.50	1	32.82	31.63	24.66	23.56	24.36	25.65	35.16	20.71	21.12	26.61	21.36	24.90	27.36	35.16	70.20	2	96.95	97.84	79.14	73.77	73.96	81.87	101.82	63.19	61.28	81.34	69.26	77.51	85.19	101.82	62.80	3	169.02	175.52	145.54	133.11	131.97	149.89	174.31	113.24	103.66	145.21	127.77	139.34	152.89	175.52	56.80	4	254.17	268.47	230.03	205.46	201.41	236.54	278.03	174.33	156.27	220.98	203.60	214.72	233.59	278.03	50.30	5	361.47	373.74	333.42	293.38	281.92	342.92	418.26	245.70	215.12	306.31	298.74	304.28	344.67	418.26	43.20	6	512.56	475.67	443.16	400.04	356.19	470.79	622.37	311.97	268.64	378.76	400.59	395.08	480.50	622.37	35.00	7	538.63	506.07	469.26	421.39	377.75	495.17	652.12	329.05	285.69	402.70	419.73	416.61	509.30	652.12	34.23	8	592.99	548.52	507.61	463.35	408.41	543.52	727.62	352.85	310.97	426.99	455.32	449.78	560.90	727.62	31.53																前頁に同じ
T.M.S.L. (m)	要素 番号			最大応答曲げモーメント(×10 ⁵ kNm)														最大値																																																																																																																																																													
		Ss-A (H)	Ss-B1 (EW)	Ss-B2 (EW)	Ss-B3 (EW)	Ss-B4 (EW)	Ss-B5 (EW)	Ss-C1 (NSEW)	Ss-C2 (NS)	Ss-C2 (EW)	Ss-C3 (NS)	Ss-C3 (EW)	Ss-C4 (NS)	Ss-C4 (EW)																																																																																																																																																																	
77.50	1	32.82	31.63	24.66	23.56	24.36	25.65	35.16	20.71	21.12	26.61	21.36	24.90	27.36	35.16																																																																																																																																																																
70.20	2	96.95	97.84	79.14	73.77	73.96	81.87	101.82	63.19	61.28	81.34	69.26	77.51	85.19	101.82																																																																																																																																																																
62.80	3	169.02	175.52	145.54	133.11	131.97	149.89	174.31	113.24	103.66	145.21	127.77	139.34	152.89	175.52																																																																																																																																																																
56.80	4	254.17	268.47	230.03	205.46	201.41	236.54	278.03	174.33	156.27	220.98	203.60	214.72	233.59	278.03																																																																																																																																																																
50.30	5	361.47	373.74	333.42	293.38	281.92	342.92	418.26	245.70	215.12	306.31	298.74	304.28	344.67	418.26																																																																																																																																																																
43.20	6	512.56	475.67	443.16	400.04	356.19	470.79	622.37	311.97	268.64	378.76	400.59	395.08	480.50	622.37																																																																																																																																																																
35.00	7	538.63	506.07	469.26	421.39	377.75	495.17	652.12	329.05	285.69	402.70	419.73	416.61	509.30	652.12																																																																																																																																																																
34.23	8	592.99	548.52	507.61	463.35	408.41	543.52	727.62	352.85	310.97	426.99	455.32	449.78	560.90	727.62																																																																																																																																																																
31.53																																																																																																																																																																															

燃料加工建屋の基準地震動を1.2倍した地震力に対する地震応答計算書(107/121)
 (添付書類Ⅲ-2-1-1-1-1-1 「燃料加工建屋の地震応答計算書」との記載比較)

添付書類Ⅲ-6-2-1-1-1-1 「燃料加工建屋の基準地震動を1.2倍した地震力に対する地震応答計算書」	添付書類Ⅲ-2-1-1-1-1-1-1 「燃料加工建屋の地震応答計算書」	備考																																																																																																																																																																																																																																																																		
<p style="text-align: center;">第 4.2-3 図 最大応答加速度 (1.2×S_s, 鉛直方向)</p> <p style="text-align: center;">第 4.2-3 表 最大応答加速度一覧表 (1.2×S_s, 鉛直方向)</p> <table border="1" style="width:100%; border-collapse: collapse; text-align: center;"> <thead> <tr> <th rowspan="2">T. M. S. L. (m)</th> <th rowspan="2">質点番号</th> <th colspan="9">最大応答加速度 (cm/s²)</th> <th rowspan="2">最大値</th> </tr> <tr> <th>1.2×S_s-A (V)</th> <th>1.2×S_s-B1 (UD)</th> <th>1.2×S_s-B2 (UD)</th> <th>1.2×S_s-B3 (UD)</th> <th>1.2×S_s-B4 (UD)</th> <th>1.2×S_s-B5 (UD)</th> <th>1.2×S_s-C1 (UD)</th> <th>1.2×S_s-C2 (UD)</th> <th>1.2×S_s-C3 (UD)</th> </tr> </thead> <tbody> <tr><td>77.50</td><td>1</td><td>729</td><td>561</td><td>670</td><td>622</td><td>584</td><td>552</td><td>557</td><td>543</td><td>583</td><td>729</td></tr> <tr><td>70.20</td><td>2</td><td>685</td><td>538</td><td>626</td><td>610</td><td>528</td><td>540</td><td>514</td><td>487</td><td>538</td><td>685</td></tr> <tr><td>62.80</td><td>3</td><td>632</td><td>509</td><td>567</td><td>600</td><td>468</td><td>529</td><td>459</td><td>427</td><td>485</td><td>632</td></tr> <tr><td>56.80</td><td>4</td><td>569</td><td>477</td><td>500</td><td>588</td><td>437</td><td>514</td><td>431</td><td>370</td><td>435</td><td>588</td></tr> <tr><td>50.30</td><td>5</td><td>519</td><td>457</td><td>430</td><td>574</td><td>413</td><td>499</td><td>390</td><td>350</td><td>383</td><td>574</td></tr> <tr><td>43.20</td><td>6</td><td>507</td><td>445</td><td>393</td><td>555</td><td>385</td><td>487</td><td>348</td><td>362</td><td>360</td><td>555</td></tr> <tr><td>35.00</td><td>7</td><td>497</td><td>430</td><td>374</td><td>528</td><td>371</td><td>472</td><td>339</td><td>379</td><td>336</td><td>528</td></tr> <tr><td>34.23</td><td>8</td><td>498</td><td>429</td><td>373</td><td>527</td><td>371</td><td>471</td><td>339</td><td>380</td><td>335</td><td>527</td></tr> <tr><td>31.53</td><td>9</td><td>500</td><td>428</td><td>372</td><td>525</td><td>373</td><td>470</td><td>337</td><td>381</td><td>333</td><td>525</td></tr> </tbody> </table>	T. M. S. L. (m)	質点番号	最大応答加速度 (cm/s ²)									最大値	1.2×S _s -A (V)	1.2×S _s -B1 (UD)	1.2×S _s -B2 (UD)	1.2×S _s -B3 (UD)	1.2×S _s -B4 (UD)	1.2×S _s -B5 (UD)	1.2×S _s -C1 (UD)	1.2×S _s -C2 (UD)	1.2×S _s -C3 (UD)	77.50	1	729	561	670	622	584	552	557	543	583	729	70.20	2	685	538	626	610	528	540	514	487	538	685	62.80	3	632	509	567	600	468	529	459	427	485	632	56.80	4	569	477	500	588	437	514	431	370	435	588	50.30	5	519	457	430	574	413	499	390	350	383	574	43.20	6	507	445	393	555	385	487	348	362	360	555	35.00	7	497	430	374	528	371	472	339	379	336	528	34.23	8	498	429	373	527	371	471	339	380	335	527	31.53	9	500	428	372	525	373	470	337	381	333	525	<p style="text-align: center;">第 4.1.2-9 図 最大応答加速度 (基準地震動S_s, ケースNo.0, 鉛直方向)</p> <p style="text-align: center;">第 4.1.2-9 表 最大応答加速度一覧表 (基準地震動S_s, ケースNo.0, 鉛直方向)</p> <table border="1" style="width:100%; border-collapse: collapse; text-align: center;"> <thead> <tr> <th rowspan="2">T. M. S. L. (m)</th> <th rowspan="2">質点番号</th> <th colspan="9">最大応答加速度 (cm/s²)</th> <th rowspan="2">最大値</th> </tr> <tr> <th>S_s-A (V)</th> <th>S_s-B1 (UD)</th> <th>S_s-B2 (UD)</th> <th>S_s-B3 (UD)</th> <th>S_s-B4 (UD)</th> <th>S_s-B5 (UD)</th> <th>S_s-C1 (UD)</th> <th>S_s-C2 (UD)</th> <th>S_s-C3 (UD)</th> </tr> </thead> <tbody> <tr><td>77.50</td><td>1</td><td>609</td><td>468</td><td>567</td><td>513</td><td>500</td><td>459</td><td>477</td><td>451</td><td>492</td><td>609</td></tr> <tr><td>70.20</td><td>2</td><td>571</td><td>448</td><td>528</td><td>507</td><td>451</td><td>449</td><td>440</td><td>403</td><td>454</td><td>571</td></tr> <tr><td>62.80</td><td>3</td><td>526</td><td>424</td><td>478</td><td>498</td><td>400</td><td>439</td><td>386</td><td>350</td><td>409</td><td>526</td></tr> <tr><td>56.80</td><td>4</td><td>473</td><td>397</td><td>420</td><td>488</td><td>369</td><td>426</td><td>360</td><td>311</td><td>365</td><td>488</td></tr> <tr><td>50.30</td><td>5</td><td>430</td><td>380</td><td>367</td><td>476</td><td>349</td><td>413</td><td>327</td><td>295</td><td>322</td><td>476</td></tr> <tr><td>43.20</td><td>6</td><td>425</td><td>370</td><td>333</td><td>460</td><td>325</td><td>403</td><td>289</td><td>302</td><td>302</td><td>460</td></tr> <tr><td>35.00</td><td>7</td><td>417</td><td>359</td><td>311</td><td>438</td><td>310</td><td>391</td><td>283</td><td>319</td><td>282</td><td>438</td></tr> <tr><td>34.23</td><td>8</td><td>416</td><td>358</td><td>311</td><td>437</td><td>311</td><td>390</td><td>283</td><td>320</td><td>281</td><td>437</td></tr> <tr><td>31.53</td><td>9</td><td>414</td><td>357</td><td>310</td><td>435</td><td>312</td><td>389</td><td>282</td><td>320</td><td>279</td><td>435</td></tr> </tbody> </table>	T. M. S. L. (m)	質点番号	最大応答加速度 (cm/s ²)									最大値	S _s -A (V)	S _s -B1 (UD)	S _s -B2 (UD)	S _s -B3 (UD)	S _s -B4 (UD)	S _s -B5 (UD)	S _s -C1 (UD)	S _s -C2 (UD)	S _s -C3 (UD)	77.50	1	609	468	567	513	500	459	477	451	492	609	70.20	2	571	448	528	507	451	449	440	403	454	571	62.80	3	526	424	478	498	400	439	386	350	409	526	56.80	4	473	397	420	488	369	426	360	311	365	488	50.30	5	430	380	367	476	349	413	327	295	322	476	43.20	6	425	370	333	460	325	403	289	302	302	460	35.00	7	417	359	311	438	310	391	283	319	282	438	34.23	8	416	358	311	437	311	390	283	320	281	437	31.53	9	414	357	310	435	312	389	282	320	279	435	備考
T. M. S. L. (m)			質点番号	最大応答加速度 (cm/s ²)									最大値																																																																																																																																																																																																																																																							
	1.2×S _s -A (V)	1.2×S _s -B1 (UD)		1.2×S _s -B2 (UD)	1.2×S _s -B3 (UD)	1.2×S _s -B4 (UD)	1.2×S _s -B5 (UD)	1.2×S _s -C1 (UD)	1.2×S _s -C2 (UD)	1.2×S _s -C3 (UD)																																																																																																																																																																																																																																																										
77.50	1	729	561	670	622	584	552	557	543	583	729																																																																																																																																																																																																																																																									
70.20	2	685	538	626	610	528	540	514	487	538	685																																																																																																																																																																																																																																																									
62.80	3	632	509	567	600	468	529	459	427	485	632																																																																																																																																																																																																																																																									
56.80	4	569	477	500	588	437	514	431	370	435	588																																																																																																																																																																																																																																																									
50.30	5	519	457	430	574	413	499	390	350	383	574																																																																																																																																																																																																																																																									
43.20	6	507	445	393	555	385	487	348	362	360	555																																																																																																																																																																																																																																																									
35.00	7	497	430	374	528	371	472	339	379	336	528																																																																																																																																																																																																																																																									
34.23	8	498	429	373	527	371	471	339	380	335	527																																																																																																																																																																																																																																																									
31.53	9	500	428	372	525	373	470	337	381	333	525																																																																																																																																																																																																																																																									
T. M. S. L. (m)	質点番号	最大応答加速度 (cm/s ²)									最大値																																																																																																																																																																																																																																																									
		S _s -A (V)	S _s -B1 (UD)	S _s -B2 (UD)	S _s -B3 (UD)	S _s -B4 (UD)	S _s -B5 (UD)	S _s -C1 (UD)	S _s -C2 (UD)	S _s -C3 (UD)																																																																																																																																																																																																																																																										
77.50	1	609	468	567	513	500	459	477	451	492	609																																																																																																																																																																																																																																																									
70.20	2	571	448	528	507	451	449	440	403	454	571																																																																																																																																																																																																																																																									
62.80	3	526	424	478	498	400	439	386	350	409	526																																																																																																																																																																																																																																																									
56.80	4	473	397	420	488	369	426	360	311	365	488																																																																																																																																																																																																																																																									
50.30	5	430	380	367	476	349	413	327	295	322	476																																																																																																																																																																																																																																																									
43.20	6	425	370	333	460	325	403	289	302	302	460																																																																																																																																																																																																																																																									
35.00	7	417	359	311	438	310	391	283	319	282	438																																																																																																																																																																																																																																																									
34.23	8	416	358	311	437	311	390	283	320	281	437																																																																																																																																																																																																																																																									
31.53	9	414	357	310	435	312	389	282	320	279	435																																																																																																																																																																																																																																																									
		前頁に同じ																																																																																																																																																																																																																																																																		

燃料加工建屋の基準地震動を1.2倍した地震力に対する地震応答計算書(108/121)
 (添付書類Ⅲ-2-1-1-1-1-1 「燃料加工建屋の地震応答計算書」との記載比較)

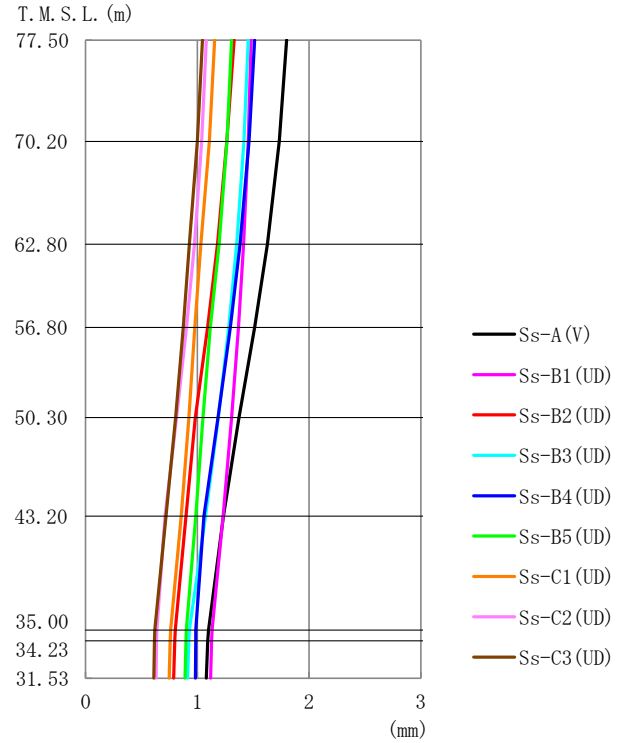
添付書類Ⅲ-6-2-1-1-1-1 「燃料加工建屋の基準地震動を1.2倍した地震力に対する地震応答計算書」	添付書類Ⅲ-2-1-1-1-1-1 「燃料加工建屋の地震応答計算書」	備考																																																																																																																																	
	 <p>第4.1.2-10 図 最大応答変位 (基準地震動S_s, ケースNo.0, 鉛直方向)</p> <p>第4.1.2-10 表 最大応答変位一覧表 (基準地震動S_s, ケースNo.0, 鉛直方向)</p> <table border="1" data-bbox="1543 1197 2329 1501"> <thead> <tr> <th rowspan="2">T.M.S.L. (m)</th> <th rowspan="2">観測 番号</th> <th colspan="9">最大応答変位(mm)</th> <th rowspan="2">最大値</th> </tr> <tr> <th>Ss-A (V)</th> <th>Ss-B1 (UD)</th> <th>Ss-B2 (UD)</th> <th>Ss-B3 (UD)</th> <th>Ss-B4 (UD)</th> <th>Ss-B5 (UD)</th> <th>Ss-C1 (UD)</th> <th>Ss-C2 (UD)</th> <th>Ss-C3 (UD)</th> </tr> </thead> <tbody> <tr> <td>77.50</td> <td>1</td> <td>1.80</td> <td>1.48</td> <td>1.33</td> <td>1.46</td> <td>1.51</td> <td>1.31</td> <td>1.16</td> <td>1.08</td> <td>1.04</td> <td>1.80</td> </tr> <tr> <td>70.20</td> <td>2</td> <td>1.73</td> <td>1.46</td> <td>1.26</td> <td>1.42</td> <td>1.46</td> <td>1.26</td> <td>1.11</td> <td>1.04</td> <td>1.00</td> <td>1.73</td> </tr> <tr> <td>62.80</td> <td>3</td> <td>1.63</td> <td>1.42</td> <td>1.18</td> <td>1.35</td> <td>1.38</td> <td>1.19</td> <td>1.03</td> <td>0.974</td> <td>0.929</td> <td>1.63</td> </tr> <tr> <td>56.80</td> <td>4</td> <td>1.51</td> <td>1.37</td> <td>1.09</td> <td>1.28</td> <td>1.29</td> <td>1.12</td> <td>0.977</td> <td>0.902</td> <td>0.872</td> <td>1.51</td> </tr> <tr> <td>50.30</td> <td>5</td> <td>1.37</td> <td>1.31</td> <td>0.980</td> <td>1.19</td> <td>1.19</td> <td>1.05</td> <td>0.923</td> <td>0.815</td> <td>0.804</td> <td>1.37</td> </tr> <tr> <td>43.20</td> <td>6</td> <td>1.23</td> <td>1.23</td> <td>0.899</td> <td>1.07</td> <td>1.06</td> <td>0.985</td> <td>0.854</td> <td>0.711</td> <td>0.719</td> <td>1.23</td> </tr> <tr> <td>35.00</td> <td>7</td> <td>1.10</td> <td>1.13</td> <td>0.802</td> <td>0.928</td> <td>0.986</td> <td>0.902</td> <td>0.760</td> <td>0.638</td> <td>0.620</td> <td>1.13</td> </tr> <tr> <td>34.23</td> <td>8</td> <td>1.09</td> <td>1.13</td> <td>0.797</td> <td>0.923</td> <td>0.985</td> <td>0.898</td> <td>0.756</td> <td>0.636</td> <td>0.617</td> <td>1.13</td> </tr> <tr> <td>31.53</td> <td>9</td> <td>1.08</td> <td>1.12</td> <td>0.789</td> <td>0.911</td> <td>0.983</td> <td>0.890</td> <td>0.747</td> <td>0.631</td> <td>0.610</td> <td>1.12</td> </tr> </tbody> </table>	T.M.S.L. (m)	観測 番号	最大応答変位(mm)									最大値	Ss-A (V)	Ss-B1 (UD)	Ss-B2 (UD)	Ss-B3 (UD)	Ss-B4 (UD)	Ss-B5 (UD)	Ss-C1 (UD)	Ss-C2 (UD)	Ss-C3 (UD)	77.50	1	1.80	1.48	1.33	1.46	1.51	1.31	1.16	1.08	1.04	1.80	70.20	2	1.73	1.46	1.26	1.42	1.46	1.26	1.11	1.04	1.00	1.73	62.80	3	1.63	1.42	1.18	1.35	1.38	1.19	1.03	0.974	0.929	1.63	56.80	4	1.51	1.37	1.09	1.28	1.29	1.12	0.977	0.902	0.872	1.51	50.30	5	1.37	1.31	0.980	1.19	1.19	1.05	0.923	0.815	0.804	1.37	43.20	6	1.23	1.23	0.899	1.07	1.06	0.985	0.854	0.711	0.719	1.23	35.00	7	1.10	1.13	0.802	0.928	0.986	0.902	0.760	0.638	0.620	1.13	34.23	8	1.09	1.13	0.797	0.923	0.985	0.898	0.756	0.636	0.617	1.13	31.53	9	1.08	1.12	0.789	0.911	0.983	0.890	0.747	0.631	0.610	1.12	前頁に同じ
T.M.S.L. (m)	観測 番号			最大応答変位(mm)										最大値																																																																																																																					
		Ss-A (V)	Ss-B1 (UD)	Ss-B2 (UD)	Ss-B3 (UD)	Ss-B4 (UD)	Ss-B5 (UD)	Ss-C1 (UD)	Ss-C2 (UD)	Ss-C3 (UD)																																																																																																																									
77.50	1	1.80	1.48	1.33	1.46	1.51	1.31	1.16	1.08	1.04	1.80																																																																																																																								
70.20	2	1.73	1.46	1.26	1.42	1.46	1.26	1.11	1.04	1.00	1.73																																																																																																																								
62.80	3	1.63	1.42	1.18	1.35	1.38	1.19	1.03	0.974	0.929	1.63																																																																																																																								
56.80	4	1.51	1.37	1.09	1.28	1.29	1.12	0.977	0.902	0.872	1.51																																																																																																																								
50.30	5	1.37	1.31	0.980	1.19	1.19	1.05	0.923	0.815	0.804	1.37																																																																																																																								
43.20	6	1.23	1.23	0.899	1.07	1.06	0.985	0.854	0.711	0.719	1.23																																																																																																																								
35.00	7	1.10	1.13	0.802	0.928	0.986	0.902	0.760	0.638	0.620	1.13																																																																																																																								
34.23	8	1.09	1.13	0.797	0.923	0.985	0.898	0.756	0.636	0.617	1.13																																																																																																																								
31.53	9	1.08	1.12	0.789	0.911	0.983	0.890	0.747	0.631	0.610	1.12																																																																																																																								

燃料加工建屋の基準地震動を1.2倍した地震力に対する地震応答計算書(109/121)
 (添付書類Ⅲ-2-1-1-1-1-1 「燃料加工建屋の地震応答計算書」との記載比較)

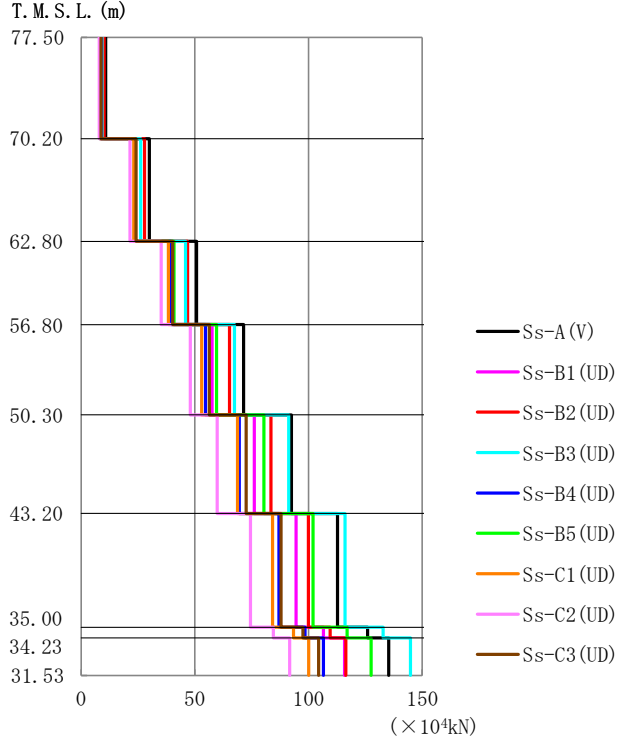
添付書類Ⅲ-6-2-1-1-1-1 「燃料加工建屋の基準地震動を1.2倍した地震力に対する地震応答計算書」	添付書類Ⅲ-2-1-1-1-1-1 「燃料加工建屋の地震応答計算書」	備考																																																																																																																																	
	 <p>第4.1.2-11 図 最大応答軸力 (基準地震動S s, ケースNo.0, 鉛直方向)</p> <p>第4.1.2-11 表 最大応答軸力一覧表 (基準地震動S s, ケースNo.0, 鉛直方向)</p> <table border="1" data-bbox="1546 1192 2329 1682"> <thead> <tr> <th rowspan="2">T. M. S. L. (m)</th> <th rowspan="2">要素番号</th> <th colspan="9">最大応答軸力(×10⁴kN)</th> <th rowspan="2">最大値</th> </tr> <tr> <th>Ss-A (V)</th> <th>Ss-B1 (UD)</th> <th>Ss-B2 (UD)</th> <th>Ss-B3 (UD)</th> <th>Ss-B4 (UD)</th> <th>Ss-B5 (UD)</th> <th>Ss-C1 (UD)</th> <th>Ss-C2 (UD)</th> <th>Ss-C3 (UD)</th> </tr> </thead> <tbody> <tr> <td>77.50</td> <td>1</td> <td>10.82</td> <td>8.35</td> <td>10.12</td> <td>9.21</td> <td>8.82</td> <td>8.23</td> <td>8.46</td> <td>7.97</td> <td>8.81</td> <td>10.82</td> </tr> <tr> <td>70.20</td> <td>2</td> <td>30.04</td> <td>23.48</td> <td>27.95</td> <td>26.27</td> <td>23.87</td> <td>23.43</td> <td>23.21</td> <td>21.46</td> <td>24.17</td> <td>30.04</td> </tr> <tr> <td>62.80</td> <td>3</td> <td>50.75</td> <td>40.21</td> <td>46.83</td> <td>45.96</td> <td>39.48</td> <td>40.80</td> <td>38.34</td> <td>35.23</td> <td>40.33</td> <td>50.75</td> </tr> <tr> <td>56.80</td> <td>4</td> <td>71.51</td> <td>57.66</td> <td>65.32</td> <td>67.42</td> <td>54.70</td> <td>59.55</td> <td>53.00</td> <td>48.09</td> <td>56.40</td> <td>71.51</td> </tr> <tr> <td>50.30</td> <td>5</td> <td>92.53</td> <td>76.19</td> <td>83.44</td> <td>91.32</td> <td>69.54</td> <td>80.30</td> <td>68.76</td> <td>59.89</td> <td>72.54</td> <td>92.53</td> </tr> <tr> <td>43.20</td> <td>6</td> <td>112.80</td> <td>94.57</td> <td>99.96</td> <td>116.00</td> <td>87.03</td> <td>101.92</td> <td>84.16</td> <td>74.53</td> <td>87.87</td> <td>116.00</td> </tr> <tr> <td>35.00</td> <td>7</td> <td>125.90</td> <td>106.58</td> <td>109.54</td> <td>132.81</td> <td>98.46</td> <td>116.86</td> <td>93.44</td> <td>84.53</td> <td>97.55</td> <td>132.81</td> </tr> <tr> <td>34.23</td> <td>8</td> <td>135.25</td> <td>115.79</td> <td>116.34</td> <td>144.80</td> <td>106.61</td> <td>127.54</td> <td>100.03</td> <td>91.66</td> <td>104.45</td> <td>144.80</td> </tr> <tr> <td>31.53</td> <td></td> <td></td> <td></td> <td></td> <td></td> <td></td> <td></td> <td></td> <td></td> <td></td> <td></td> </tr> </tbody> </table>	T. M. S. L. (m)	要素番号	最大応答軸力(×10 ⁴ kN)									最大値	Ss-A (V)	Ss-B1 (UD)	Ss-B2 (UD)	Ss-B3 (UD)	Ss-B4 (UD)	Ss-B5 (UD)	Ss-C1 (UD)	Ss-C2 (UD)	Ss-C3 (UD)	77.50	1	10.82	8.35	10.12	9.21	8.82	8.23	8.46	7.97	8.81	10.82	70.20	2	30.04	23.48	27.95	26.27	23.87	23.43	23.21	21.46	24.17	30.04	62.80	3	50.75	40.21	46.83	45.96	39.48	40.80	38.34	35.23	40.33	50.75	56.80	4	71.51	57.66	65.32	67.42	54.70	59.55	53.00	48.09	56.40	71.51	50.30	5	92.53	76.19	83.44	91.32	69.54	80.30	68.76	59.89	72.54	92.53	43.20	6	112.80	94.57	99.96	116.00	87.03	101.92	84.16	74.53	87.87	116.00	35.00	7	125.90	106.58	109.54	132.81	98.46	116.86	93.44	84.53	97.55	132.81	34.23	8	135.25	115.79	116.34	144.80	106.61	127.54	100.03	91.66	104.45	144.80	31.53												前頁に同じ
T. M. S. L. (m)	要素番号			最大応答軸力(×10 ⁴ kN)										最大値																																																																																																																					
		Ss-A (V)	Ss-B1 (UD)	Ss-B2 (UD)	Ss-B3 (UD)	Ss-B4 (UD)	Ss-B5 (UD)	Ss-C1 (UD)	Ss-C2 (UD)	Ss-C3 (UD)																																																																																																																									
77.50	1	10.82	8.35	10.12	9.21	8.82	8.23	8.46	7.97	8.81	10.82																																																																																																																								
70.20	2	30.04	23.48	27.95	26.27	23.87	23.43	23.21	21.46	24.17	30.04																																																																																																																								
62.80	3	50.75	40.21	46.83	45.96	39.48	40.80	38.34	35.23	40.33	50.75																																																																																																																								
56.80	4	71.51	57.66	65.32	67.42	54.70	59.55	53.00	48.09	56.40	71.51																																																																																																																								
50.30	5	92.53	76.19	83.44	91.32	69.54	80.30	68.76	59.89	72.54	92.53																																																																																																																								
43.20	6	112.80	94.57	99.96	116.00	87.03	101.92	84.16	74.53	87.87	116.00																																																																																																																								
35.00	7	125.90	106.58	109.54	132.81	98.46	116.86	93.44	84.53	97.55	132.81																																																																																																																								
34.23	8	135.25	115.79	116.34	144.80	106.61	127.54	100.03	91.66	104.45	144.80																																																																																																																								
31.53																																																																																																																																			

燃料加工建屋の基準地震動を1.2倍した地震力に対する地震応答計算書(110/121)
 (添付書類Ⅲ-2-1-1-1-1-1 「燃料加工建屋の地震応答計算書」との記載比較)

添付書類Ⅲ-6-2-1-1-1-1
 「燃料加工建屋の基準地震動を1.2倍した地震力に対する地震応答計算書」

添付書類Ⅲ-2-1-1-1-1-1
 「燃料加工建屋の地震応答計算書」

備考

第4.2-4表 最大応答せん断ひずみ度 (1.2×S_s, NS方向)

T.M.S.L. (m)	要素 番号	最大応答せん断ひずみ度(×10 ⁻³)												第1折点 γ ₁ (×10 ⁻³)	第2折点 γ ₂ (×10 ⁻³)	
		1.2×S _s -A (H)	1.2×S _s -B1 (NS)	1.2×S _s -B2 (NS)	1.2×S _s -B3 (NS)	1.2×S _s -B4 (NS)	1.2×S _s -B5 (NS)	1.2×S _s -C1 (NSEW)	1.2×S _s -C2 (NS)	1.2×S _s -C2 (EW)	1.2×S _s -C3 (NS)	1.2×S _s -C3 (EW)	1.2×S _s -C4 (NS)			1.2×S _s -C4 (EW)
77.50	1	0.174	0.121	0.152	0.134	0.137	0.126	0.240	0.0923	0.113	0.119	0.145	0.133	0.146	0.186	0.559
70.20	2	0.163	0.109	0.139	0.131	0.127	0.118	0.193	0.0847	0.0922	0.104	0.131	0.120	0.142	0.197	0.591
62.80	3	0.199	0.131	0.166	0.166	0.160	0.145	0.424	0.107	0.112	0.130	0.158	0.146	0.173	0.208	0.623
56.80	4	0.203	0.129	0.168	0.172	0.174	0.148	0.430	0.110	0.113	0.130	0.157	0.147	0.173	0.214	0.642
50.30	5	0.263	0.139	0.187	0.190	0.200	0.161	0.550	0.123	0.119	0.138	0.166	0.159	0.193	0.219	0.658
43.20	6	0.380	0.143	0.193	0.191	0.258	0.176	0.658	0.126	0.130	0.141	0.167	0.162	0.224	0.224	0.673

(単位：m)

T.M.S.L. 77.50

T.M.S.L. 70.20

T.M.S.L. 62.80

T.M.S.L. 56.80

T.M.S.L. 50.30

T.M.S.L. 43.20

T.M.S.L. 35.00

T.M.S.L. 34.23

T.M.S.L. 31.53

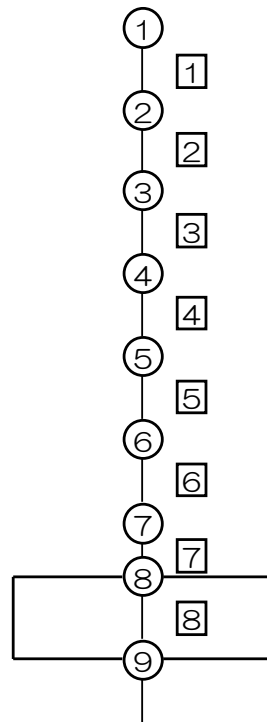

注記 *1: ○数字は質点番号を示す。
 *2: □数字は要素番号を示す。

第4.1.2-12表 最大応答せん断ひずみ度 (基準地震動S_s, ケースNo.0, NS方向)

T.M.S.L. (m)	要素 番号	最大応答せん断ひずみ度(×10 ⁻³)												第1折点 γ ₁ (×10 ⁻³)	第2折点 γ ₂ (×10 ⁻³)	
		S _s -A (H)	S _s -B1 (NS)	S _s -B2 (NS)	S _s -B3 (NS)	S _s -B4 (NS)	S _s -B5 (NS)	S _s -C1 (NSEW)	S _s -C2 (NS)	S _s -C2 (EW)	S _s -C3 (NS)	S _s -C3 (EW)	S _s -C4 (NS)			S _s -C4 (EW)
77.50	1	0.149	0.101	0.129	0.108	0.116	0.102	0.181	0.0867	0.0989	0.101	0.122	0.112	0.124	0.186	0.559
70.20	2	0.134	0.0916	0.119	0.108	0.108	0.0980	0.160	0.0790	0.0834	0.0881	0.110	0.101	0.121	0.197	0.591
62.80	3	0.168	0.109	0.142	0.137	0.136	0.123	0.198	0.0944	0.103	0.107	0.133	0.121	0.150	0.208	0.623
56.80	4	0.174	0.107	0.142	0.143	0.147	0.126	0.206	0.0960	0.104	0.108	0.132	0.122	0.151	0.214	0.642
50.30	5	0.192	0.116	0.155	0.158	0.171	0.137	0.293	0.107	0.111	0.116	0.140	0.133	0.161	0.219	0.658
43.20	6	0.212	0.118	0.157	0.159	0.195	0.144	0.379	0.117	0.114	0.117	0.136	0.132	0.181	0.224	0.673
35.00	7	0.0684	0.0368	0.0498	0.0508	0.0628	0.0480	0.0796	0.0367	0.0367	0.0372	0.0450	0.0403	0.0589	-	-
34.23	7	0.0684	0.0368	0.0498	0.0508	0.0628	0.0480	0.0796	0.0367	0.0367	0.0372	0.0450	0.0403	0.0589	-	-

(単位：m)

T.M.S.L. 77.50

T.M.S.L. 70.20

T.M.S.L. 62.80

T.M.S.L. 56.80

T.M.S.L. 50.30

T.M.S.L. 43.20

T.M.S.L. 35.00

T.M.S.L. 34.23

T.M.S.L. 31.53

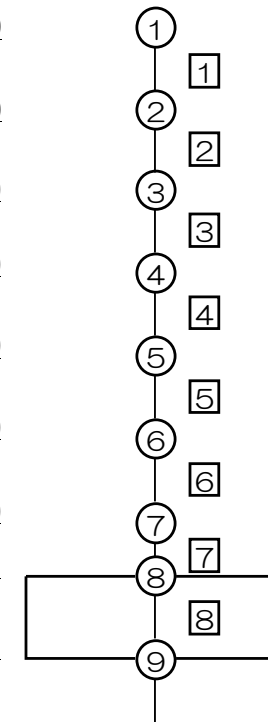

注記 1: ○数字は質点番号を示す。
 2: □数字は要素番号を示す。

前頁に同じ

燃料加工建屋の基準地震動を1.2倍した地震力に対する地震応答計算書(111/121)
 (添付書類Ⅲ-2-1-1-1-1-1 「燃料加工建屋の地震応答計算書」との記載比較)

添付書類Ⅲ-6-2-1-1-1-1 「燃料加工建屋の基準地震動を1.2倍した地震力に対する地震応答計算書」	添付書類Ⅲ-2-1-1-1-1-1 「燃料加工建屋の地震応答計算書」	備考
<p>要素番号1</p> <p>要素番号2</p> <p>要素番号3</p> <p>要素番号4</p> <p>要素番号5</p> <p>要素番号6</p> <p>第4.2-4図 τ-γ関係と最大応答値 (1.2×S_s, NS方向)</p>	<p>要素番号1</p> <p>要素番号2</p> <p>要素番号3</p> <p>要素番号4</p> <p>要素番号5</p> <p>要素番号6</p> <p>第4.1.2-12図 τ-γ関係と最大応答値 (基準地震動S_s, ケースNo.0, NS方向)</p>	<p>前頁に同じ</p>

燃料加工建屋の基準地震動を1.2倍した地震力に対する地震応答計算書(112/121)
 (添付書類Ⅲ-2-1-1-1-1-1 「燃料加工建屋の地震応答計算書」との記載比較)

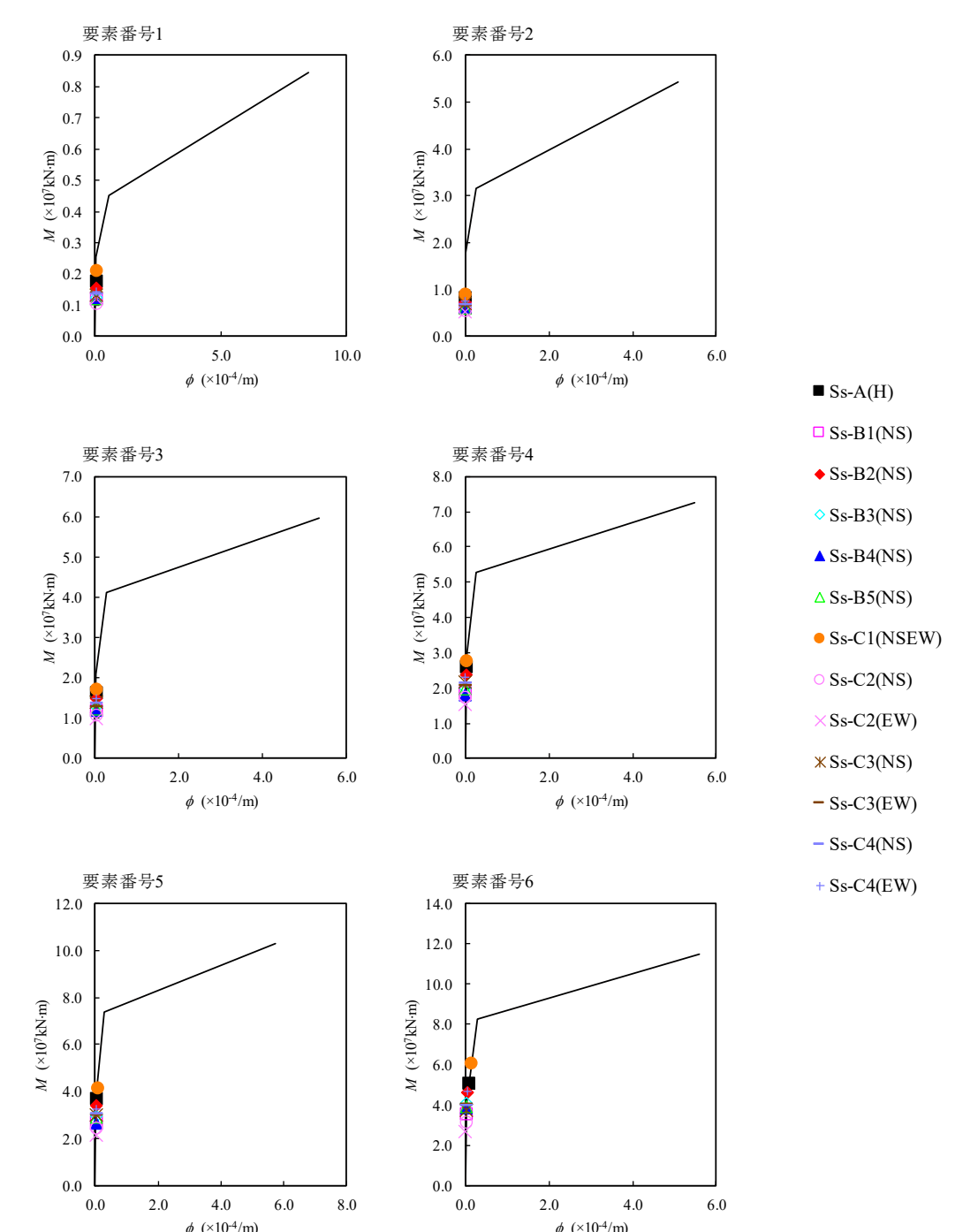
添付書類Ⅲ-6-2-1-1-1-1 「燃料加工建屋の基準地震動を1.2倍した地震力に対する地震応答計算書」	添付書類Ⅲ-2-1-1-1-1-1 「燃料加工建屋の地震応答計算書」	備考
	 <p>要素番号1</p> <p>要素番号2</p> <p>要素番号3</p> <p>要素番号4</p> <p>要素番号5</p> <p>要素番号6</p> <ul style="list-style-type: none"> ■ Ss-A(H) □ Ss-B1(NS) ◆ Ss-B2(NS) ◇ Ss-B3(NS) ▲ Ss-B4(NS) △ Ss-B5(NS) ● Ss-C1(NSEW) ○ Ss-C2(NS) × Ss-C2(EW) ✕ Ss-C3(NS) - Ss-C3(EW) - Ss-C4(NS) + Ss-C4(EW) <p>第4.1.2-13図 M-φ関係と最大応答値(基準地震動S_s, ケースNo.0, NS方向)</p>	前頁に同じ

燃料加工建屋の基準地震動を1.2倍した地震力に対する地震応答計算書(113/121)
 (添付書類Ⅲ-2-1-1-1-1-1 「燃料加工建屋の地震応答計算書」との記載比較)

添付書類Ⅲ-6-2-1-1-1-1
 「燃料加工建屋の基準地震動を1.2倍した地震力に対する地震応答計算書」

添付書類Ⅲ-2-1-1-1-1-1
 「燃料加工建屋の地震応答計算書」

備考

第4.2-5表 最大応答せん断ひずみ度 (1.2×S_s, EW方向)

T.M.S.L. (m)	要素 番号	最大応答せん断ひずみ度(×10 ⁻³)												第1折点 γ ₁ (×10 ⁻³)	第2折点 γ ₂ (×10 ⁻³)	
		1.2×S _s -A (H)	1.2×S _s -B1 (EW)	1.2×S _s -B2 (EW)	1.2×S _s -B3 (EW)	1.2×S _s -B4 (EW)	1.2×S _s -B5 (EW)	1.2×S _s -C1 (NSEW)	1.2×S _s -C2 (NS)	1.2×S _s -C3 (EW)	1.2×S _s -C3 (NS)	1.2×S _s -C4 (EW)	1.2×S _s -C4 (NS)			
77.50	1	0.0672	0.0604	0.0570	0.0547	0.0464	0.0625	0.0855	0.0394	0.0451	0.0468	0.0587	0.0528	0.0603	0.186	0.559
70.20	2	0.133	0.116	0.106	0.106	0.0908	0.124	0.166	0.0699	0.0836	0.0892	0.112	0.102	0.116	0.197	0.591
62.80	3	0.173	0.151	0.136	0.137	0.116	0.165	0.259	0.0898	0.103	0.114	0.143	0.132	0.149	0.208	0.623
56.80	4	0.206	0.169	0.158	0.153	0.130	0.192	0.449	0.108	0.114	0.131	0.159	0.150	0.170	0.214	0.642
50.30	5	0.216	0.167	0.167	0.150	0.133	0.198	0.472	0.116	0.114	0.133	0.157	0.151	0.178	0.219	0.658
43.20	6	0.235	0.171	0.188	0.155	0.133	0.188	0.516	0.113	0.116	0.127	0.151	0.146	0.199	0.224	0.673
35.00																

(単位：m)

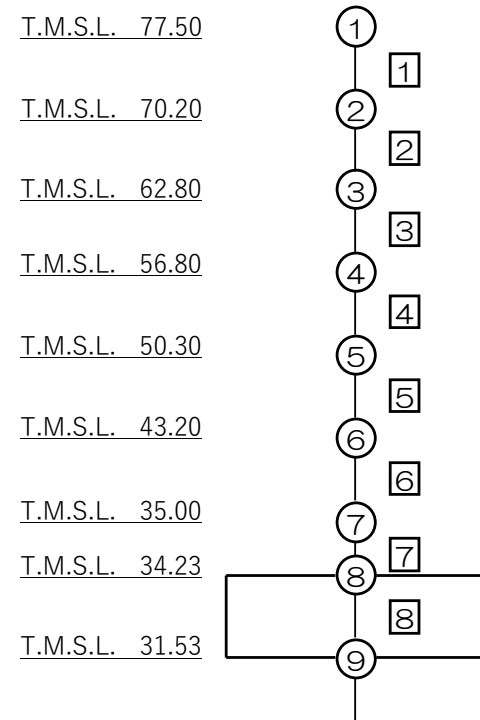

注記 *1：○数字は質点番号を示す。
 *2：□数字は要素番号を示す。

第4.1.2-13表 最大応答せん断ひずみ度 (基準地震動S_s, ケースNo.0, EW方向)

T.M.S.L. (m)	要素 番号	最大応答せん断ひずみ度(×10 ⁻³)												第1折点 γ ₁ (×10 ⁻³)	第2折点 γ ₂ (×10 ⁻³)	
		S _s -A (H)	S _s -B1 (EW)	S _s -B2 (EW)	S _s -B3 (EW)	S _s -B4 (EW)	S _s -B5 (EW)	S _s -C1 (NSEW)	S _s -C2 (NS)	S _s -C2 (EW)	S _s -C3 (NS)	S _s -C3 (EW)	S _s -C4 (NS)			S _s -C4 (EW)
77.50	1	0.0576	0.0520	0.0473	0.0456	0.0390	0.0526	0.0692	0.0343	0.0401	0.0394	0.0492	0.0445	0.0512	0.186	0.559
70.20	2	0.112	0.101	0.0901	0.0887	0.0763	0.104	0.138	0.0643	0.0747	0.0759	0.0940	0.0849	0.0983	0.197	0.591
62.80	3	0.151	0.128	0.116	0.114	0.0970	0.138	0.182	0.0809	0.0939	0.0956	0.119	0.110	0.128	0.208	0.623
56.80	4	0.174	0.143	0.135	0.128	0.108	0.161	0.212	0.0959	0.105	0.108	0.133	0.125	0.146	0.214	0.642
50.30	5	0.180	0.142	0.142	0.125	0.112	0.167	0.265	0.101	0.106	0.109	0.132	0.126	0.150	0.219	0.658
43.20	6	0.188	0.140	0.158	0.129	0.110	0.156	0.264	0.104	0.0981	0.105	0.123	0.118	0.160	0.224	0.673
35.00																
34.23	7	0.0519	0.0380	0.0435	0.0356	0.0303	0.0417	0.0633	0.0277	0.0272	0.0283	0.0345	0.0312	0.0448	-	-

(単位：m)

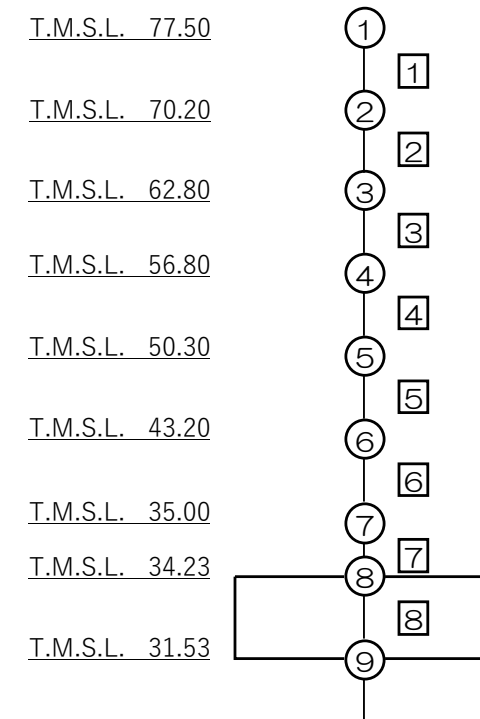

注記 1：○数字は質点番号を示す。
 2：□数字は要素番号を示す。

前頁と同じ

燃料加工建屋の基準地震動を1.2倍した地震力に対する地震応答計算書(114/121)
 (添付書類Ⅲ-2-1-1-1-1-1 「燃料加工建屋の地震応答計算書」との記載比較)

添付書類Ⅲ-6-2-1-1-1-1 「燃料加工建屋の基準地震動を1.2倍した地震力に対する地震応答計算書」	添付書類Ⅲ-2-1-1-1-1-1 「燃料加工建屋の地震応答計算書」	備考
<p>要素番号1</p> <p>要素番号2</p> <p>要素番号3</p> <p>要素番号4</p> <p>要素番号5</p> <p>要素番号6</p> <p>■1.2×Ss-A(H) □1.2×Ss-B1(EW) ◆1.2×Ss-B2(EW) ◇1.2×Ss-B3(EW) ▲1.2×Ss-B4(EW) △1.2×Ss-B5(EW) ●1.2×Ss-C1(NSEW) ○1.2×Ss-C2(NS) ×1.2×Ss-C2(EW) ✕1.2×Ss-C3(NS) ▬1.2×Ss-C3(EW) -1.2×Ss-C4(NS) +1.2×Ss-C4(EW)</p> <p>第4.2-5図 τ-γ関係と最大応答値 (1.2×S s, EW方向)</p>	<p>要素番号1</p> <p>要素番号2</p> <p>要素番号3</p> <p>要素番号4</p> <p>要素番号5</p> <p>要素番号6</p> <p>■Ss-A(H) □Ss-B1(EW) ◆Ss-B2(EW) ◇Ss-B3(EW) ▲Ss-B4(EW) △Ss-B5(EW) ●Ss-C1(NSEW) ○Ss-C2(NS) ×Ss-C2(EW) ✕Ss-C3(NS) ▬Ss-C3(EW) -Ss-C4(NS) +Ss-C4(EW)</p> <p>第4.1.2-14図 τ-γ関係と最大応答値 (基準地震動S s, ケースNo.0, EW方向)</p>	<p>前頁と同じ</p>

燃料加工建屋の基準地震動を1.2倍した地震力に対する地震応答計算書(115/121)
 (添付書類Ⅲ-2-1-1-1-1-1 「燃料加工建屋の地震応答計算書」との記載比較)

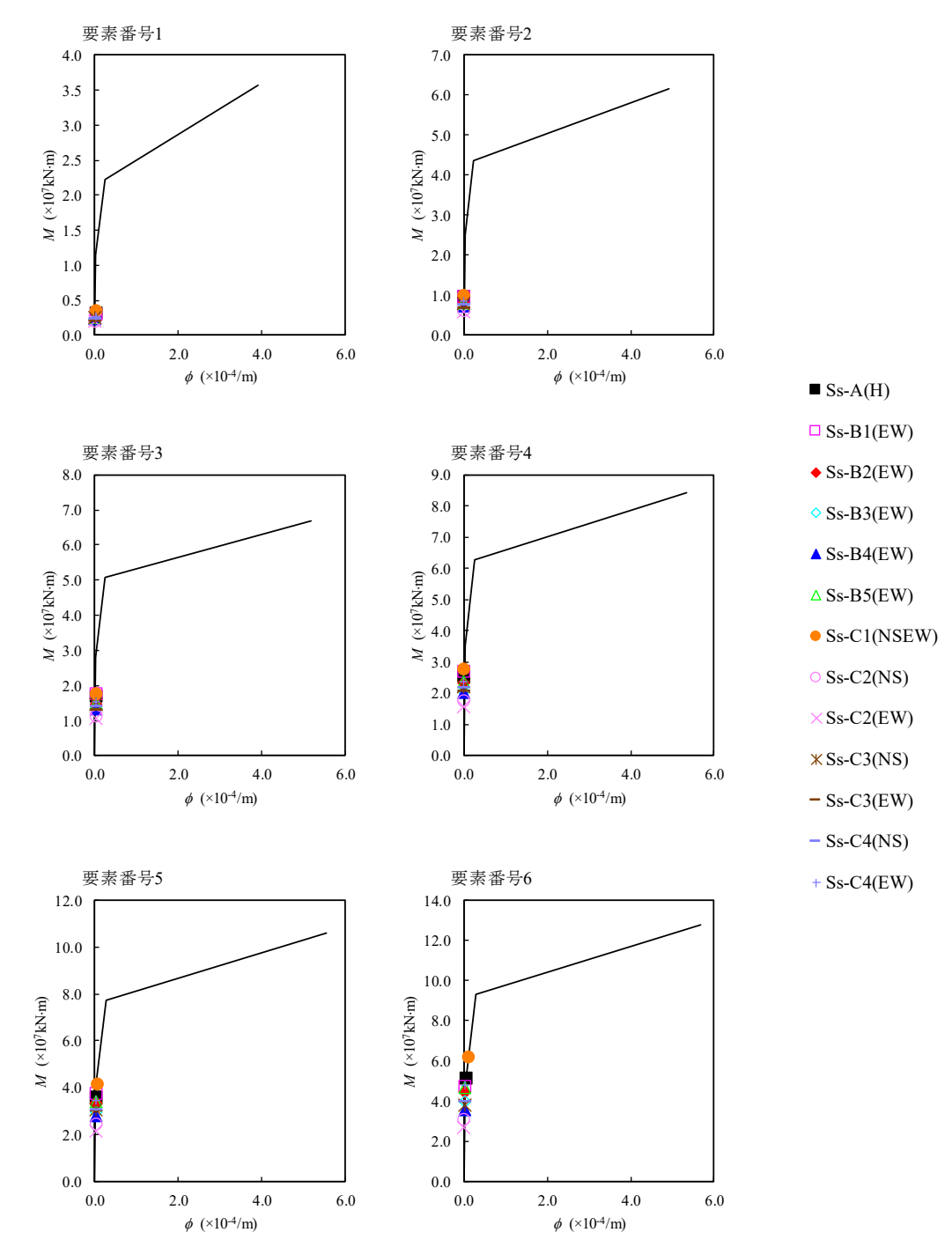
添付書類Ⅲ-6-2-1-1-1-1 「燃料加工建屋の基準地震動を1.2倍した地震力に対する地震応答計算書」	添付書類Ⅲ-2-1-1-1-1-1 「燃料加工建屋の地震応答計算書」	備考
	 <p>要素番号1</p> <p>要素番号2</p> <p>要素番号3</p> <p>要素番号4</p> <p>要素番号5</p> <p>要素番号6</p> <ul style="list-style-type: none"> ■ Ss-A(H) □ Ss-B1(EW) ◆ Ss-B2(EW) ◇ Ss-B3(EW) ▲ Ss-B4(EW) △ Ss-B5(EW) ● Ss-C1(NSEW) ○ Ss-C2(NS) × Ss-C2(EW) ✕ Ss-C3(NS) - Ss-C3(EW) - Ss-C4(NS) + Ss-C4(EW) <p>第4.1.2-15図 M-φ関係と最大応答値(基準地震動S_s, ケースNo.0, EW方向)</p>	前頁に同じ

燃料加工建屋の基準地震動を1.2倍した地震力に対する地震応答計算書(116/121)
 (添付書類Ⅲ-2-1-1-1-1-1 「燃料加工建屋の地震応答計算書」との記載比較)

添付書類Ⅲ-6-2-1-1-1-1 「燃料加工建屋の基準地震動を1.2倍した地震力に対する地震応答計算書」	添付書類Ⅲ-2-1-1-1-1-1 「燃料加工建屋の地震応答計算書」	備考																																																																																																																																																																																
<p style="text-align: center;">第4.2-6表 浮上り検討 (1.2×S_s) (a) NS方向</p> <table border="1" data-bbox="240 394 1285 991"> <thead> <tr> <th>地震動</th> <th>浮上り限界転倒モーメント (×10⁷kN・m)</th> <th>最小接地率算出時の 転倒モーメント (×10⁷kN・m)</th> <th>接地率 (%)</th> </tr> </thead> <tbody> <tr><td>1.2×S_s-A(H)</td><td rowspan="14">4.55</td><td>6.88</td><td>78.1</td></tr> <tr><td>1.2×S_s-B1(NS)</td><td>4.73</td><td>100</td></tr> <tr><td>1.2×S_s-B2(NS)</td><td>6.19</td><td>85.2</td></tr> <tr><td>1.2×S_s-B3(NS)</td><td>5.75</td><td>89.8</td></tr> <tr><td>1.2×S_s-B4(NS)</td><td>5.27</td><td>94.8</td></tr> <tr><td>1.2×S_s-B5(NS)</td><td>5.20</td><td>95.6</td></tr> <tr><td>1.2×S_s-C1(NSEW)</td><td>7.67</td><td>65.7</td></tr> <tr><td>1.2×S_s-C2(NS)</td><td>3.82</td><td>100</td></tr> <tr><td>1.2×S_s-C2(EW)</td><td>3.57</td><td>100</td></tr> <tr><td>1.2×S_s-C3(NS)</td><td>4.78</td><td>100</td></tr> <tr><td>1.2×S_s-C3(EW)</td><td>5.07</td><td>97.0</td></tr> <tr><td>1.2×S_s-C4(NS)</td><td>4.96</td><td>98.1</td></tr> <tr><td>1.2×S_s-C4(EW)</td><td>5.97</td><td>87.6</td></tr> </tbody> </table> <p>注記 : 上表のうち、1.2×S_s-C1については、誘発上下動を考慮するモデルによる接地率の値を示している。</p> <p style="text-align: center;">(b) EW方向</p> <table border="1" data-bbox="240 1129 1285 1726"> <thead> <tr> <th>地震動</th> <th>浮上り限界転倒モーメント (×10⁷kN・m)</th> <th>最小接地率算出時の 転倒モーメント (×10⁷kN・m)</th> <th>接地率 (%)</th> </tr> </thead> <tbody> <tr><td>1.2×S_s-A(H)</td><td rowspan="14">4.68</td><td>6.69</td><td>80.8</td></tr> <tr><td>1.2×S_s-B1(EW)</td><td>6.12</td><td>86.7</td></tr> <tr><td>1.2×S_s-B2(EW)</td><td>5.71</td><td>90.9</td></tr> <tr><td>1.2×S_s-B3(EW)</td><td>5.49</td><td>93.2</td></tr> <tr><td>1.2×S_s-B4(EW)</td><td>4.84</td><td>100</td></tr> <tr><td>1.2×S_s-B5(EW)</td><td>6.30</td><td>84.8</td></tr> <tr><td>1.2×S_s-C1(NSEW)</td><td>7.85</td><td>66.1</td></tr> <tr><td>1.2×S_s-C2(NS)</td><td>3.77</td><td>100</td></tr> <tr><td>1.2×S_s-C2(EW)</td><td>3.58</td><td>100</td></tr> <tr><td>1.2×S_s-C3(NS)</td><td>5.02</td><td>98.1</td></tr> <tr><td>1.2×S_s-C3(EW)</td><td>5.39</td><td>94.3</td></tr> <tr><td>1.2×S_s-C4(NS)</td><td>5.28</td><td>95.4</td></tr> <tr><td>1.2×S_s-C4(EW)</td><td>6.12</td><td>86.7</td></tr> </tbody> </table> <p>注記 : 上表のうち、1.2×S_s-C1については、誘発上下動を考慮するモデルによる接地率の値を示している。</p>	地震動	浮上り限界転倒モーメント (×10 ⁷ kN・m)	最小接地率算出時の 転倒モーメント (×10 ⁷ kN・m)	接地率 (%)	1.2×S _s -A(H)	4.55	6.88	78.1	1.2×S _s -B1(NS)	4.73	100	1.2×S _s -B2(NS)	6.19	85.2	1.2×S _s -B3(NS)	5.75	89.8	1.2×S _s -B4(NS)	5.27	94.8	1.2×S _s -B5(NS)	5.20	95.6	1.2×S _s -C1(NSEW)	7.67	65.7	1.2×S _s -C2(NS)	3.82	100	1.2×S _s -C2(EW)	3.57	100	1.2×S _s -C3(NS)	4.78	100	1.2×S _s -C3(EW)	5.07	97.0	1.2×S _s -C4(NS)	4.96	98.1	1.2×S _s -C4(EW)	5.97	87.6	地震動	浮上り限界転倒モーメント (×10 ⁷ kN・m)	最小接地率算出時の 転倒モーメント (×10 ⁷ kN・m)	接地率 (%)	1.2×S _s -A(H)	4.68	6.69	80.8	1.2×S _s -B1(EW)	6.12	86.7	1.2×S _s -B2(EW)	5.71	90.9	1.2×S _s -B3(EW)	5.49	93.2	1.2×S _s -B4(EW)	4.84	100	1.2×S _s -B5(EW)	6.30	84.8	1.2×S _s -C1(NSEW)	7.85	66.1	1.2×S _s -C2(NS)	3.77	100	1.2×S _s -C2(EW)	3.58	100	1.2×S _s -C3(NS)	5.02	98.1	1.2×S _s -C3(EW)	5.39	94.3	1.2×S _s -C4(NS)	5.28	95.4	1.2×S _s -C4(EW)	6.12	86.7	<p style="text-align: center;">第4.1.2-14表 浮上り検討 (基準地震動S_s, ケースNo.0) (a)NS方向</p> <table border="1" data-bbox="1427 394 2451 982"> <thead> <tr> <th>地震動</th> <th>浮上り限界転倒モーメント (×10⁷kN・m)</th> <th>最小接地率算出時の 転倒モーメント (×10⁷kN・m)</th> <th>接地率 (%)</th> </tr> </thead> <tbody> <tr><td>S_s-A(H)</td><td rowspan="14">4.78</td><td>5.78</td><td>89.5</td></tr> <tr><td>S_s-B1(NS)</td><td>4.01</td><td>100</td></tr> <tr><td>S_s-B2(NS)</td><td>5.24</td><td>95.2</td></tr> <tr><td>S_s-B3(NS)</td><td>4.78</td><td>100</td></tr> <tr><td>S_s-B4(NS)</td><td>4.51</td><td>100</td></tr> <tr><td>S_s-B5(NS)</td><td>4.49</td><td>100</td></tr> <tr><td>S_s-C1(NSEW)</td><td>7.15</td><td>75.2</td></tr> <tr><td>S_s-C2(NS)</td><td>3.51</td><td>100</td></tr> <tr><td>S_s-C2(EW)</td><td>3.06</td><td>100</td></tr> <tr><td>S_s-C3(NS)</td><td>4.14</td><td>100</td></tr> <tr><td>S_s-C3(EW)</td><td>4.51</td><td>100</td></tr> <tr><td>S_s-C4(NS)</td><td>4.44</td><td>100</td></tr> <tr><td>S_s-C4(EW)</td><td>5.32</td><td>94.4</td></tr> </tbody> </table> <p style="text-align: center;">(b)EW方向</p> <table border="1" data-bbox="1427 1117 2451 1705"> <thead> <tr> <th>地震動</th> <th>浮上り限界転倒モーメント (×10⁷kN・m)</th> <th>最小接地率算出時の 転倒モーメント (×10⁷kN・m)</th> <th>接地率 (%)</th> </tr> </thead> <tbody> <tr><td>S_s-A(H)</td><td rowspan="14">4.83</td><td>5.94</td><td>88.6</td></tr> <tr><td>S_s-B1(EW)</td><td>5.46</td><td>93.6</td></tr> <tr><td>S_s-B2(EW)</td><td>5.00</td><td>98.3</td></tr> <tr><td>S_s-B3(EW)</td><td>4.58</td><td>100</td></tr> <tr><td>S_s-B4(EW)</td><td>4.03</td><td>100</td></tr> <tr><td>S_s-B5(EW)</td><td>5.40</td><td>94.1</td></tr> <tr><td>S_s-C1(NSEW)</td><td>7.29</td><td>74.5</td></tr> <tr><td>S_s-C2(NS)</td><td>3.48</td><td>100</td></tr> <tr><td>S_s-C2(EW)</td><td>3.06</td><td>100</td></tr> <tr><td>S_s-C3(NS)</td><td>4.19</td><td>100</td></tr> <tr><td>S_s-C3(EW)</td><td>4.51</td><td>100</td></tr> <tr><td>S_s-C4(NS)</td><td>4.44</td><td>100</td></tr> <tr><td>S_s-C4(EW)</td><td>5.59</td><td>92.2</td></tr> </tbody> </table> <p>1.2×S_s 計算書においては誘発上下動を考慮するモデルを用いていることから注記を記載</p> <p>同上</p>	地震動	浮上り限界転倒モーメント (×10 ⁷ kN・m)	最小接地率算出時の 転倒モーメント (×10 ⁷ kN・m)	接地率 (%)	S _s -A(H)	4.78	5.78	89.5	S _s -B1(NS)	4.01	100	S _s -B2(NS)	5.24	95.2	S _s -B3(NS)	4.78	100	S _s -B4(NS)	4.51	100	S _s -B5(NS)	4.49	100	S _s -C1(NSEW)	7.15	75.2	S _s -C2(NS)	3.51	100	S _s -C2(EW)	3.06	100	S _s -C3(NS)	4.14	100	S _s -C3(EW)	4.51	100	S _s -C4(NS)	4.44	100	S _s -C4(EW)	5.32	94.4	地震動	浮上り限界転倒モーメント (×10 ⁷ kN・m)	最小接地率算出時の 転倒モーメント (×10 ⁷ kN・m)	接地率 (%)	S _s -A(H)	4.83	5.94	88.6	S _s -B1(EW)	5.46	93.6	S _s -B2(EW)	5.00	98.3	S _s -B3(EW)	4.58	100	S _s -B4(EW)	4.03	100	S _s -B5(EW)	5.40	94.1	S _s -C1(NSEW)	7.29	74.5	S _s -C2(NS)	3.48	100	S _s -C2(EW)	3.06	100	S _s -C3(NS)	4.19	100	S _s -C3(EW)	4.51	100	S _s -C4(NS)	4.44	100	S _s -C4(EW)	5.59	92.2	<p>両計算書共通に基礎浮上り非線形を考慮していることから、地震応答解析結果における浮上り検討結果を示す。</p>
地震動	浮上り限界転倒モーメント (×10 ⁷ kN・m)	最小接地率算出時の 転倒モーメント (×10 ⁷ kN・m)	接地率 (%)																																																																																																																																																																															
1.2×S _s -A(H)	4.55	6.88	78.1																																																																																																																																																																															
1.2×S _s -B1(NS)		4.73	100																																																																																																																																																																															
1.2×S _s -B2(NS)		6.19	85.2																																																																																																																																																																															
1.2×S _s -B3(NS)		5.75	89.8																																																																																																																																																																															
1.2×S _s -B4(NS)		5.27	94.8																																																																																																																																																																															
1.2×S _s -B5(NS)		5.20	95.6																																																																																																																																																																															
1.2×S _s -C1(NSEW)		7.67	65.7																																																																																																																																																																															
1.2×S _s -C2(NS)		3.82	100																																																																																																																																																																															
1.2×S _s -C2(EW)		3.57	100																																																																																																																																																																															
1.2×S _s -C3(NS)		4.78	100																																																																																																																																																																															
1.2×S _s -C3(EW)		5.07	97.0																																																																																																																																																																															
1.2×S _s -C4(NS)		4.96	98.1																																																																																																																																																																															
1.2×S _s -C4(EW)		5.97	87.6																																																																																																																																																																															
地震動		浮上り限界転倒モーメント (×10 ⁷ kN・m)	最小接地率算出時の 転倒モーメント (×10 ⁷ kN・m)	接地率 (%)																																																																																																																																																																														
1.2×S _s -A(H)	4.68	6.69	80.8																																																																																																																																																																															
1.2×S _s -B1(EW)		6.12	86.7																																																																																																																																																																															
1.2×S _s -B2(EW)		5.71	90.9																																																																																																																																																																															
1.2×S _s -B3(EW)		5.49	93.2																																																																																																																																																																															
1.2×S _s -B4(EW)		4.84	100																																																																																																																																																																															
1.2×S _s -B5(EW)		6.30	84.8																																																																																																																																																																															
1.2×S _s -C1(NSEW)		7.85	66.1																																																																																																																																																																															
1.2×S _s -C2(NS)		3.77	100																																																																																																																																																																															
1.2×S _s -C2(EW)		3.58	100																																																																																																																																																																															
1.2×S _s -C3(NS)		5.02	98.1																																																																																																																																																																															
1.2×S _s -C3(EW)		5.39	94.3																																																																																																																																																																															
1.2×S _s -C4(NS)		5.28	95.4																																																																																																																																																																															
1.2×S _s -C4(EW)		6.12	86.7																																																																																																																																																																															
地震動		浮上り限界転倒モーメント (×10 ⁷ kN・m)	最小接地率算出時の 転倒モーメント (×10 ⁷ kN・m)	接地率 (%)																																																																																																																																																																														
S _s -A(H)	4.78	5.78	89.5																																																																																																																																																																															
S _s -B1(NS)		4.01	100																																																																																																																																																																															
S _s -B2(NS)		5.24	95.2																																																																																																																																																																															
S _s -B3(NS)		4.78	100																																																																																																																																																																															
S _s -B4(NS)		4.51	100																																																																																																																																																																															
S _s -B5(NS)		4.49	100																																																																																																																																																																															
S _s -C1(NSEW)		7.15	75.2																																																																																																																																																																															
S _s -C2(NS)		3.51	100																																																																																																																																																																															
S _s -C2(EW)		3.06	100																																																																																																																																																																															
S _s -C3(NS)		4.14	100																																																																																																																																																																															
S _s -C3(EW)		4.51	100																																																																																																																																																																															
S _s -C4(NS)		4.44	100																																																																																																																																																																															
S _s -C4(EW)		5.32	94.4																																																																																																																																																																															
地震動		浮上り限界転倒モーメント (×10 ⁷ kN・m)	最小接地率算出時の 転倒モーメント (×10 ⁷ kN・m)	接地率 (%)																																																																																																																																																																														
S _s -A(H)	4.83	5.94	88.6																																																																																																																																																																															
S _s -B1(EW)		5.46	93.6																																																																																																																																																																															
S _s -B2(EW)		5.00	98.3																																																																																																																																																																															
S _s -B3(EW)		4.58	100																																																																																																																																																																															
S _s -B4(EW)		4.03	100																																																																																																																																																																															
S _s -B5(EW)		5.40	94.1																																																																																																																																																																															
S _s -C1(NSEW)		7.29	74.5																																																																																																																																																																															
S _s -C2(NS)		3.48	100																																																																																																																																																																															
S _s -C2(EW)		3.06	100																																																																																																																																																																															
S _s -C3(NS)		4.19	100																																																																																																																																																																															
S _s -C3(EW)		4.51	100																																																																																																																																																																															
S _s -C4(NS)		4.44	100																																																																																																																																																																															
S _s -C4(EW)		5.59	92.2																																																																																																																																																																															

燃料加工建屋の基準地震動を1.2倍した地震力に対する地震応答計算書(117/121)
 (添付書類Ⅲ-2-1-1-1-1-1 「燃料加工建屋の地震応答計算書」との記載比較)

添付書類Ⅲ-6-2-1-1-1-1 「燃料加工建屋の基準地震動を1.2倍した地震力に対する地震応答計算書」			添付書類Ⅲ-2-1-1-1-1-1 「燃料加工建屋の地震応答計算書」			備考		
第4.2-7表 最大接地圧 (1.2×S _s) (1/2)			第4.1.2-15表 最大接地圧 (基準地震動S _s , ケースNo.0) (1/2)			1.2×S _s 計算書においては、第2.2-1図の評価フローに示した通り、1.2×S _s に対する応答加速度、せん断ひずみ度及び接地圧について地震応答解析結果を示す。		
地震動	方向		最大接地圧(kN/m ²)	地震動	方向		最大接地圧(kN/m ²)	
1.2×S _s -A	NS	鉛直上向き	1174	S _s -A	NS		鉛直上向き	927
		鉛直下向き	1151				鉛直下向き	1023
	EW	鉛直上向き	1101		EW		鉛直上向き	947
		鉛直下向き	1120				鉛直下向き	1034
1.2×S _s -B1	NS	鉛直上向き	801	S _s -B1	NS		鉛直上向き	731
		鉛直下向き	943				鉛直下向き	861
	EW	鉛直上向き	1002		EW		鉛直上向き	887
		鉛直下向き	1068				鉛直下向き	986
1.2×S _s -B2	NS	鉛直上向き	1011	S _s -B2	NS		鉛直上向き	870
		鉛直下向き	1071				鉛直下向き	973
	EW	鉛直上向き	928		EW		鉛直上向き	836
		鉛直下向き	1024				鉛直下向き	949
1.2×S _s -B3	NS	鉛直上向き	925	S _s -B3	NS		鉛直上向き	797
		鉛直下向き	1043				鉛直下向き	945
	EW	鉛直上向き	884		EW		鉛直上向き	769
		鉛直下向き	1021				鉛直下向き	923
1.2×S _s -B4	NS	鉛直上向き	865	S _s -B4	NS		鉛直上向き	782
		鉛直下向き	979				鉛直下向き	898
	EW	鉛直上向き	813		EW	鉛直上向き	735	
		鉛直下向き	941			鉛直下向き	854	
1.2×S _s -B5	NS	鉛直上向き	850	S _s -B5	NS	鉛直上向き	771	
		鉛直下向き	988			鉛直下向き	909	
	EW	鉛直上向き	1009		EW	鉛直上向き	874	
		鉛直下向き	1076			鉛直下向き	986	

燃料加工建屋の基準地震動を1.2倍した地震力に対する地震応答計算書(118/121)
 (添付書類Ⅲ-2-1-1-1-1-1 「燃料加工建屋の地震応答計算書」との記載比較)

添付書類Ⅲ-6-2-1-1-1-1 「燃料加工建屋の基準地震動を1.2倍した地震力に対する地震応答計算書」				添付書類Ⅲ-2-1-1-1-1-1 「燃料加工建屋の地震応答計算書」				備考
第4.2-7表 最大接地圧 (1.2×S _s) (2/2)				第4.1.2-15表 最大接地圧 (基準地震動S _s , ケースNo.0) (2/2)				前頁に同じ
地震動	方向		最大接地圧 (kN/m ²)	地震動	方向		最大接地圧 (kN/m ²)	
1.2×S _s -C1	NS	鉛直上向き	1445	S _s -C1	NS	鉛直上向き	1172	
		鉛直下向き	1320			鉛直下向き	1157	
	EW	鉛直上向き	1431		EW	鉛直上向き	1189	
		鉛直下向き	1316			鉛直下向き	1167	
1.2×S _s -C2 (NS)	NS	鉛直上向き	719	S _s -C2 (NS)	NS	鉛直上向き	700	
		鉛直下向き	841			鉛直下向き	802	
	EW	鉛直上向き	710		EW	鉛直上向き	694	
		鉛直下向き	832			鉛直下向き	797	
1.2×S _s -C2 (EW)	NS	鉛直上向き	693	S _s -C2 (EW)	NS	鉛直上向き	659	
		鉛直下向き	815			鉛直下向き	761	
	EW	鉛直上向き	692		EW	鉛直上向き	657	
		鉛直下向き	814			鉛直下向き	759	
1.2×S _s -C3 (NS)	NS	鉛直上向き	817	S _s -C3 (NS)	NS	鉛直上向き	757	
		鉛直下向き	941			鉛直下向き	872	
	EW	鉛直上向き	844		EW	鉛直上向き	758	
		鉛直下向き	962			鉛直下向き	873	
1.2×S _s -C3 (EW)	NS	鉛直上向き	837	S _s -C3 (EW)	NS	鉛直上向き	784	
		鉛直下向き	956			鉛直下向き	896	
	EW	鉛直上向き	874		EW	鉛直上向き	779	
		鉛直下向き	982			鉛直下向き	893	
1.2×S _s -C4 (NS)	NS	—	882	S _s -C4 (NS)	NS	—	836	
	EW	—	912		EW	—	832	
1.2×S _s -C4 (EW)	NS	—	983	S _s -C4 (EW)	NS	—	913	
	EW	—	996		EW	—	940	

燃料加工建屋の基準地震動を1.2倍した地震力に対する地震応答計算書(119/121)
 (添付書類Ⅲ-2-1-1-1-1-1 「燃料加工建屋の地震応答計算書」との記載比較)

添付書類Ⅲ-6-2-1-1-1-1 「燃料加工建屋の基準地震動を1.2倍した地震力に対する地震応答計算書」	添付書類Ⅲ-2-1-1-1-1-1 「燃料加工建屋の地震応答計算書」	備考
	<p>4.1.3 材料物性のばらつきを考慮したケースの地震応答解析結果</p> <p>(1) 基準地震動 S_s 基準地震動 S_s による最大応答値を第 4.1.3-1 図～第 4.1.3-27 図及び第 4.1.3-1 表～第 4.1.3-19 表に示す。 浮上り検討を第 4.1.3-20 表及び第 4.1.3-21 表, 最大接地圧を第 4.1.3-22 表及び第 4.1.3-23 表に示す。</p> <p>(2) 弾性設計用地震動 S_d 弾性設計用地震動 S_d による最大応答値を第 4.1.3-28 図～第 4.1.3-54 図及び第 4.1.3-24 表～第 4.1.3-42 表に示す。 浮上り検討を第 4.1.3-43 表及び第 4.1.3-44 表, 最大接地圧を第 4.1.3-45 表及び第 4.1.3-46 表に示す。</p>	<p>地盤物性のばらつき ケース及び弾性設計 用地震動 S_d に係る記 載であることから 1.2×S_s 計算書に記 載無し</p> <p>1.0×S_s 計算書にお ける本頁以降の地震 応答解析結果につい ては, 本比較表上は 省略</p>

燃料加工建屋の基準地震動を1.2倍した地震力に対する地震応答計算書(120/121)
 (添付書類Ⅲ-2-1-1-1-1-1 「燃料加工建屋の地震応答計算書」との記載比較)

添付書類Ⅲ-6-2-1-1-1-1 「燃料加工建屋の基準地震動を1.2倍した地震力に対する地震応答計算書」	添付書類Ⅲ-2-1-1-1-1-1 「燃料加工建屋の地震応答計算書」	備考																																																																
	<p>4.2 静的解析 「3.4 解析方法」による解析方法で算出した地震層せん断力係数 $3.0C_i$ 及び静的地震力（水平地震力）を第4.2-1表に示す。</p> <p>第4.2-1表 地震層せん断力係数（$3.0C_i$）及び水平地震力 (a)NS 方向</p> <table border="1" data-bbox="1469 491 2407 911"> <thead> <tr> <th>T. M. S. L. (m)</th> <th>第 i 層が支える重量 W (kN)</th> <th>地震層せん断力係数 $3.0C_i$</th> <th>水平地震力 Q ($\times 10^5$kN)</th> </tr> </thead> <tbody> <tr><td>77.50~70.20</td><td>174000</td><td>0.625</td><td>1.09</td></tr> <tr><td>70.20~62.80</td><td>503000</td><td>0.570</td><td>2.87</td></tr> <tr><td>62.80~56.80</td><td>888000</td><td>0.528</td><td>4.69</td></tr> <tr><td>56.80~50.30</td><td>1317000</td><td>0.479</td><td>6.31</td></tr> <tr><td>50.30~43.20</td><td>1809000</td><td>0.438</td><td>7.92</td></tr> <tr><td>43.20~35.00</td><td>2339000</td><td>0.397</td><td>9.28</td></tr> <tr><td>35.00~34.23</td><td>2725000</td><td>0.368</td><td>10.03</td></tr> </tbody> </table> <p>注記 : T. M. S. L. 56.80m 以深の地震層せん断力係数 $3.0C_i$ に関しては水平地下震度を示す。</p> <p>(b)EW 方向</p> <table border="1" data-bbox="1469 1045 2407 1457"> <thead> <tr> <th>T. M. S. L. (m)</th> <th>第 i 層が支える重量 W (kN)</th> <th>地震層せん断力係数 $3.0C_i$</th> <th>水平地震力 Q ($\times 10^5$kN)</th> </tr> </thead> <tbody> <tr><td>77.50~70.20</td><td>174000</td><td>0.603</td><td>1.05</td></tr> <tr><td>70.20~62.80</td><td>503000</td><td>0.565</td><td>2.84</td></tr> <tr><td>62.80~56.80</td><td>888000</td><td>0.528</td><td>4.69</td></tr> <tr><td>56.80~50.30</td><td>1317000</td><td>0.479</td><td>6.31</td></tr> <tr><td>50.30~43.20</td><td>1809000</td><td>0.438</td><td>7.92</td></tr> <tr><td>43.20~35.00</td><td>2339000</td><td>0.397</td><td>9.28</td></tr> <tr><td>35.00~34.23</td><td>2725000</td><td>0.368</td><td>10.03</td></tr> </tbody> </table> <p>注記 : T. M. S. L. 56.80m 以深の地震層せん断力係数 $3.0C_i$ に関しては水平地下震度を示す。</p>	T. M. S. L. (m)	第 i 層が支える重量 W (kN)	地震層せん断力係数 $3.0C_i$	水平地震力 Q ($\times 10^5$ kN)	77.50~70.20	174000	0.625	1.09	70.20~62.80	503000	0.570	2.87	62.80~56.80	888000	0.528	4.69	56.80~50.30	1317000	0.479	6.31	50.30~43.20	1809000	0.438	7.92	43.20~35.00	2339000	0.397	9.28	35.00~34.23	2725000	0.368	10.03	T. M. S. L. (m)	第 i 層が支える重量 W (kN)	地震層せん断力係数 $3.0C_i$	水平地震力 Q ($\times 10^5$ kN)	77.50~70.20	174000	0.603	1.05	70.20~62.80	503000	0.565	2.84	62.80~56.80	888000	0.528	4.69	56.80~50.30	1317000	0.479	6.31	50.30~43.20	1809000	0.438	7.92	43.20~35.00	2339000	0.397	9.28	35.00~34.23	2725000	0.368	10.03	<p>1.2×Ss 計算書では静的地震力に係る評価はない</p>
T. M. S. L. (m)	第 i 層が支える重量 W (kN)	地震層せん断力係数 $3.0C_i$	水平地震力 Q ($\times 10^5$ kN)																																																															
77.50~70.20	174000	0.625	1.09																																																															
70.20~62.80	503000	0.570	2.87																																																															
62.80~56.80	888000	0.528	4.69																																																															
56.80~50.30	1317000	0.479	6.31																																																															
50.30~43.20	1809000	0.438	7.92																																																															
43.20~35.00	2339000	0.397	9.28																																																															
35.00~34.23	2725000	0.368	10.03																																																															
T. M. S. L. (m)	第 i 層が支える重量 W (kN)	地震層せん断力係数 $3.0C_i$	水平地震力 Q ($\times 10^5$ kN)																																																															
77.50~70.20	174000	0.603	1.05																																																															
70.20~62.80	503000	0.565	2.84																																																															
62.80~56.80	888000	0.528	4.69																																																															
56.80~50.30	1317000	0.479	6.31																																																															
50.30~43.20	1809000	0.438	7.92																																																															
43.20~35.00	2339000	0.397	9.28																																																															
35.00~34.23	2725000	0.368	10.03																																																															

燃料加工建屋の基準地震動を1.2倍した地震力に対する地震応答計算書(121/121)
 (添付書類Ⅲ-2-1-1-1-1-1 「燃料加工建屋の地震応答計算書」との記載比較)

添付書類Ⅲ-6-2-1-1-1-1 「燃料加工建屋の基準地震動を1.2倍した地震力に対する地震応答計算書」	添付書類Ⅲ-2-1-1-1-1-1 「燃料加工建屋の地震応答計算書」	備考																																																																
	<p>4.3 必要保有水平耐力 「3.4 解析方法」による解析方法で算出した必要保有水平耐力 Q_{um} を第4.3-1表に示す。</p> <p>第4.3-1表 必要保有水平耐力 (a)NS方向</p> <table border="1" data-bbox="1469 457 2407 877"> <thead> <tr> <th>T. M. S. L. (m)</th> <th>構造特性係数 D_s</th> <th>形状特性係数 F_{es}</th> <th>必要保有水平耐力 $Q_{um} (\times 10^5 \text{kN})$</th> </tr> </thead> <tbody> <tr><td>77.50~70.20</td><td>0.55</td><td>1.00</td><td>1.00</td></tr> <tr><td>70.20~62.80</td><td>0.55</td><td>1.00</td><td>2.63</td></tr> <tr><td>62.80~56.80</td><td>0.55</td><td>1.00</td><td>4.30</td></tr> <tr><td>56.80~50.30</td><td>0.55</td><td>1.00</td><td>5.78</td></tr> <tr><td>50.30~43.20</td><td>0.55</td><td>1.00</td><td>7.26</td></tr> <tr><td>43.20~35.00</td><td>0.55</td><td>1.00</td><td>8.51</td></tr> <tr><td>35.00~34.23</td><td>0.55</td><td>1.00</td><td>9.19</td></tr> </tbody> </table> <p>(b)EW方向</p> <table border="1" data-bbox="1469 947 2407 1367"> <thead> <tr> <th>T. M. S. L. (m)</th> <th>構造特性係数 D_s</th> <th>形状特性係数 F_{es}</th> <th>必要保有水平耐力 $Q_{um} (\times 10^5 \text{kN})$</th> </tr> </thead> <tbody> <tr><td>77.50~70.20</td><td>0.55</td><td>1.00</td><td>0.96</td></tr> <tr><td>70.20~62.80</td><td>0.55</td><td>1.00</td><td>2.60</td></tr> <tr><td>62.80~56.80</td><td>0.55</td><td>1.00</td><td>4.30</td></tr> <tr><td>56.80~50.30</td><td>0.55</td><td>1.00</td><td>5.78</td></tr> <tr><td>50.30~43.20</td><td>0.55</td><td>1.00</td><td>7.26</td></tr> <tr><td>43.20~35.00</td><td>0.55</td><td>1.00</td><td>8.51</td></tr> <tr><td>35.00~34.23</td><td>0.55</td><td>1.00</td><td>9.19</td></tr> </tbody> </table>	T. M. S. L. (m)	構造特性係数 D_s	形状特性係数 F_{es}	必要保有水平耐力 $Q_{um} (\times 10^5 \text{kN})$	77.50~70.20	0.55	1.00	1.00	70.20~62.80	0.55	1.00	2.63	62.80~56.80	0.55	1.00	4.30	56.80~50.30	0.55	1.00	5.78	50.30~43.20	0.55	1.00	7.26	43.20~35.00	0.55	1.00	8.51	35.00~34.23	0.55	1.00	9.19	T. M. S. L. (m)	構造特性係数 D_s	形状特性係数 F_{es}	必要保有水平耐力 $Q_{um} (\times 10^5 \text{kN})$	77.50~70.20	0.55	1.00	0.96	70.20~62.80	0.55	1.00	2.60	62.80~56.80	0.55	1.00	4.30	56.80~50.30	0.55	1.00	5.78	50.30~43.20	0.55	1.00	7.26	43.20~35.00	0.55	1.00	8.51	35.00~34.23	0.55	1.00	9.19	<p>1.2×Ss に対しては 保有水平耐力に対する 評価はない</p>
T. M. S. L. (m)	構造特性係数 D_s	形状特性係数 F_{es}	必要保有水平耐力 $Q_{um} (\times 10^5 \text{kN})$																																																															
77.50~70.20	0.55	1.00	1.00																																																															
70.20~62.80	0.55	1.00	2.63																																																															
62.80~56.80	0.55	1.00	4.30																																																															
56.80~50.30	0.55	1.00	5.78																																																															
50.30~43.20	0.55	1.00	7.26																																																															
43.20~35.00	0.55	1.00	8.51																																																															
35.00~34.23	0.55	1.00	9.19																																																															
T. M. S. L. (m)	構造特性係数 D_s	形状特性係数 F_{es}	必要保有水平耐力 $Q_{um} (\times 10^5 \text{kN})$																																																															
77.50~70.20	0.55	1.00	0.96																																																															
70.20~62.80	0.55	1.00	2.60																																																															
62.80~56.80	0.55	1.00	4.30																																																															
56.80~50.30	0.55	1.00	5.78																																																															
50.30~43.20	0.55	1.00	7.26																																																															
43.20~35.00	0.55	1.00	8.51																																																															
35.00~34.23	0.55	1.00	9.19																																																															

添付書類Ⅲ-6-2-1-1-1-1 「燃料加工建屋の基準地震動を1.2倍した地震力に対する地震応答計算書」別紙1	添付書類Ⅲ-2-1-1-1-1-1 「燃料加工建屋の地震応答計算書」別紙1	備考
<p>Ⅲ-6-2-1-1-1-1 別紙1 燃料加工建屋の地盤の非線形性に関する確認</p>	<p>Ⅲ-2-1-1-1-1-1 別紙1 燃料加工建屋の地盤の非線形性に関する確認</p>	<p>【備考における計算書呼び名の定義】 ・Ⅲ-6-2-1-1-1-1 別紙1 : 1.2×Ss 計算書 ・Ⅲ-2-1-1-1-1-1 別紙1 : 1.0×Ss 計算書</p>

燃料加工建屋の基準地震動を1.2倍した地震力に対する地震応答計算書 別紙1 (2/17)
 (添付書類Ⅲ-2-1-1-1-1-1 「燃料加工建屋の地震応答計算書」との記載比較)

添付書類Ⅲ-6-2-1-1-1-1 「燃料加工建屋の基準地震動を1.2倍した地震力に対する地震応答計算書」別紙1	添付書類Ⅲ-2-1-1-1-1-1 「燃料加工建屋の地震応答計算書」別紙1	備考
<p style="text-align: center;">目 次</p> <p style="text-align: right;">ページ</p> <p>1. 概要 3</p> <p>2. 入力地震動の算定方法に係る確認 4</p> <p>3. 逐次非線形解析の手法 8</p> <p>4. 確認結果 10</p> <p>5. まとめ 17</p>	<p style="text-align: center;">目 次</p> <p style="text-align: right;">ページ</p> <p>1. 概要 3</p> <p>2. 入力地震動の算定方法に係る確認 4</p> <p>3. 逐次非線形解析の手法 8</p> <p>4. 確認結果 10</p> <p>5. まとめ 17</p>	

燃料加工建屋の基準地震動を1.2倍した地震力に対する地震応答計算書 別紙1 (3/17)
 (添付書類Ⅲ-2-1-1-1-1-1 「燃料加工建屋の地震応答計算書」との記載比較)

添付書類Ⅲ-6-2-1-1-1-1 「燃料加工建屋の基準地震動を1.2倍した地震力に対する地震応答計算書」別紙1	添付書類Ⅲ-2-1-1-1-1-1 「燃料加工建屋の地震応答計算書」別紙1	備考
<p>1. 概要</p> <p>本資料は、燃料加工建屋の地盤の等価線形解析にあたり、表層地盤の一部の層において、等価線形解析の一般的な適用の目安である有効せん断ひずみ1%を大きく上回る場合があること、地盤の有効せん断ひずみが1%を大きく上回り、ひずみ依存特性における繰返し三軸圧縮試験結果の外挿範囲となっていることを踏まえ、これらが入力地震動の算定結果に影響を与えないことを確認した結果を示すものである。</p>	<p>1. 概要</p> <p>本資料は、燃料加工建屋の地盤の等価線形解析にあたり、表層地盤の一部の層において、等価線形解析の一般的な適用の目安である有効せん断ひずみ1%を大きく上回る場合があること、地盤の有効せん断ひずみが1%を大きく上回り、ひずみ依存特性における繰返し三軸圧縮試験結果の外挿範囲となっていることを踏まえ、これらが入力地震動の算定結果に影響を与えないことを確認した結果を示すものである。</p>	<p>差異なし</p>

燃料加工建屋の基準地震動を1.2倍した地震力に対する地震応答計算書 別紙1 (4/17)
 (添付書類Ⅲ-2-1-1-1-1-1 「燃料加工建屋の地震応答計算書」との記載比較)

添付書類Ⅲ-6-2-1-1-1-1 「燃料加工建屋の基準地震動を1.2倍した地震力に対する地震応答計算書」別紙1	添付書類Ⅲ-2-1-1-1-1-1 「燃料加工建屋の地震応答計算書」別紙1	備考
<p>2. 入力地震動の算定方法に係る確認 (1) 概要 1.2×S_sによる評価のうち、地盤の有効せん断ひずみが最大となる、1.2×S_s-C1に対する等価線形解析結果を第2.-1図に示す。</p> <p>この解析結果において、地盤の等価線形解析の適用範囲について、等価線形解析の一般的な適用の目安である有効せん断ひずみ1%を大きく上回ることが確認できる。また、表層地盤の造成盛土の一部層の地盤の有効せん断ひずみが、ひずみ依存特性における繰返し三軸圧縮試験結果(約1%まで結果を有している)の範囲を大きく上回り、外挿範囲となっていることを踏まえ、「Ⅲ-2-1-1-1-1-1別紙1 燃料加工建屋の地盤の非線形性に関する確認」と同様に、「(2)確認方法」に示すとおり、定量的な確認を行うこととする。</p>	<p>2. 入力地震動の算定方法に係る確認 (1) 概要 基準地震動S_sによる評価のうち、地盤の有効せん断ひずみが最大となる、地盤物性のばらつきを考慮したケース(-σ)の基準地震動S_s-C1に対する等価線形解析結果を第2.-1図に示す。</p> <p>この解析結果において、地盤の等価線形解析の適用範囲について、等価線形解析の一般的な適用の目安である有効せん断ひずみ1%を大きく上回ることが確認できる。また、表層地盤の造成盛土の一部層の地盤の有効せん断ひずみが、ひずみ依存特性における繰返し三軸圧縮試験結果(約1%まで結果を有している)の範囲を大きく上回り、外挿範囲となっていることが確認できる。</p> <p>地盤の等価線形解析の適用範囲については、「原子力発電所耐震設計技術規程 JEAC 4601-2008 ((社)日本電気協会)」によれば、支持岩盤の剛性低下率の平均値が0.7を下回らない範囲とされているが、再処理事業所の建物・構築物の基礎底面以深の地盤は、せん断ひずみが卓越しにくい硬質な岩盤であることから、上記の適用範囲外となることはないと考えられる。</p> <p>また、燃料加工建屋の地盤モデルは、建屋基礎底面以浅において、鷹架層及び六ヶ所層が分布しており、その上部に、軟質な造成盛土が分布している。第2.-1図に示すとおり、等価線形解析の一般的な適用の目安である有効せん断ひずみ1%を大きく上回るのは、建屋基礎底面以浅の地盤のうち、造成盛土の一部の層である。</p> <p>建屋基礎底面以浅の地盤のうち、鷹架層及び六ヶ所層については、有効せん断ひずみは1%を大きく上回らない結果となっていることから、建屋応答への寄与の大きい基礎底面レベルにおける入力地震動のうち、上昇波については地盤のせん断ひずみが大きくなっていることによる影響はないと考えられる。</p> <p>地盤のせん断ひずみが大きくなる造成盛土からの反射波についても、造成盛土のひずみ依存特性において、有効せん断ひずみ1%の段階で、既に剛性としては概ね最低値付近まで低下しており、それ以上のひずみレベルにおける剛性低下を考慮したとしても、得られる等価物性値としては大きく変化しないことから、等価線形解析を用いたとしても、燃料加工建屋の入力地震動の算定結果に大きな影響を与えることはないと考えられる。</p> <p>以上の考え方に対して、「(2)確認方法」に示すとおり、定量的な確認を行うこととする。</p>	<p>考慮する地震動の違い 両計算書で同様であるため1.2×S_s計算書では省略</p>

燃料加工建屋の基準地震動を1.2倍した地震力に対する地震応答計算書 別紙1 (5/17)
 (添付書類Ⅲ-2-1-1-1-1-1 「燃料加工建屋の地震応答計算書」との記載比較)

添付書類Ⅲ-6-2-1-1-1-1 「燃料加工建屋の基準地震動を1.2倍した地震力に対する地震応答計算書」別紙1	添付書類Ⅲ-2-1-1-1-1-1 「燃料加工建屋の地震応答計算書」別紙1	備考
<p>(2) 確認方法</p> <p>課題1：等価線形解析の適用について 等価線形解析の適用に対する定量的な確認として、等価線形解析に基づく地盤応答と、地盤の非線形特性を時々刻々と評価可能な逐次非線形解析に基づく地盤応答の比較を行うことにより、解析手法の相違が入力地震動の算定結果に影響を与えないことを確認する。</p> <p>比較対象とする逐次非線形解析結果は、「3. 逐次非線形解析の手法」にて示すケースのうち、ひずみ依存特性における繰返し三軸圧縮試験結果と一致するケース(基本ケース)によるものとする。</p> <p>課題2：ひずみ依存特性の外挿範囲について ひずみ依存特性の外挿部分に対する定量的な確認として、非線形特性のパラメータスタディを行い、外挿範囲のひずみ依存特性を変動させたとしても、入力地震動の算定結果に影響を与えないことを確認する。</p> <p>解析手法は、逐次非線形解析及び等価線形解析の両方に対してパラメータスタディを行い、外挿範囲のひずみ依存特性を変動させたとしても、入力地震動の算定結果に影響を与えないことを確認する。</p> <p>確認にあたっては、地盤のせん断ひずみの外挿範囲におけるひずみ依存特性について、非線形性が進む場合と進まない場合の両方を仮定条件としたケース(「3. 逐次非線形解析の手法」にて示すケースのうち、ケース①及びケース②)を設定したパラメータスタディを行い、ひずみ依存特性における繰返し三軸圧縮試験結果と一致する基本ケースによる地盤応答との比較を行うことにより、入力地震動の算定結果に影響を与えないことを確認する。</p>	<p>(2) 確認方法</p> <p>課題1：等価線形解析の適用について 等価線形解析の適用に対する定量的な確認として、等価線形解析に基づく地盤応答と、地盤の非線形特性を時々刻々と評価可能な逐次非線形解析に基づく地盤応答の比較を行うことにより、解析手法の相違が入力地震動の算定結果に影響を与えないことを確認する。</p> <p>比較対象とする逐次非線形解析結果は、「3. 逐次非線形解析の手法」にて示すケースのうち、ひずみ依存特性における繰返し三軸圧縮試験結果と一致するケース(基本ケース)によるものとする。</p> <p>課題2：ひずみ依存特性の外挿範囲について ひずみ依存特性の外挿部分に対する定量的な確認として、非線形特性のパラメータスタディを行い、外挿範囲のひずみ依存特性を変動させたとしても、入力地震動の算定結果に影響を与えないことを確認する。</p> <p>解析手法は、逐次非線形解析及び等価線形解析の両方に対してパラメータスタディを行い、外挿範囲のひずみ依存特性を変動させたとしても、入力地震動の算定結果に影響を与えないことを確認する。</p> <p>確認にあたっては、地盤のせん断ひずみの外挿範囲におけるひずみ依存特性について、非線形性が進む場合と進まない場合の両方を仮定条件としたケース(「3. 逐次非線形解析の手法」にて示すケースのうち、ケース①及びケース②)を設定したパラメータスタディを行い、ひずみ依存特性における繰返し三軸圧縮試験結果と一致する基本ケースによる地盤応答との比較を行うことにより、入力地震動の算定結果に影響を与えないことを確認する。</p>	<p>差異なし</p>

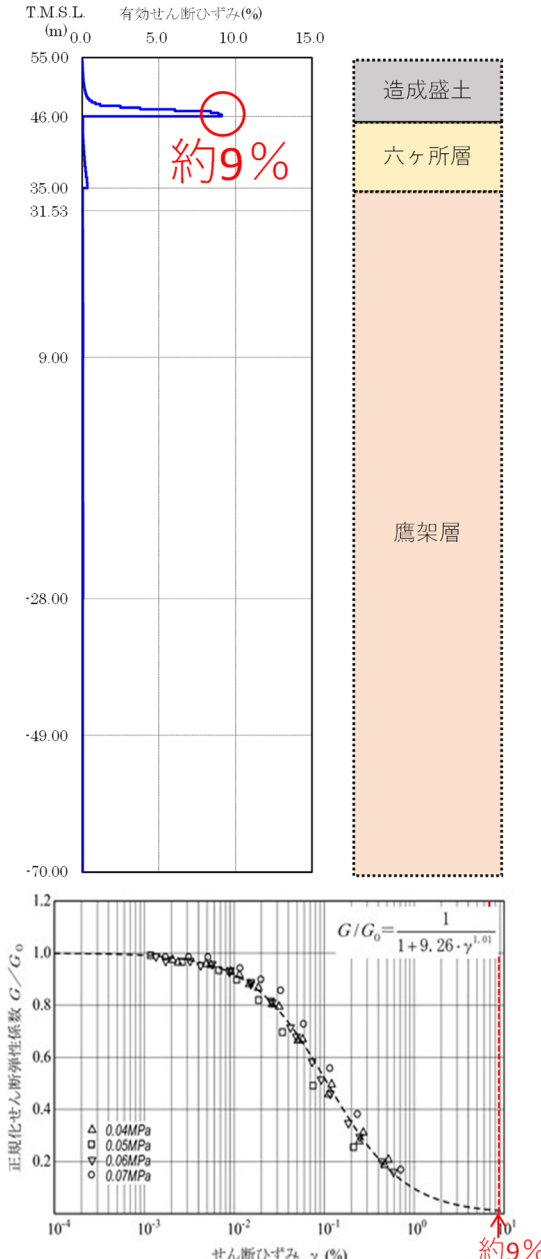
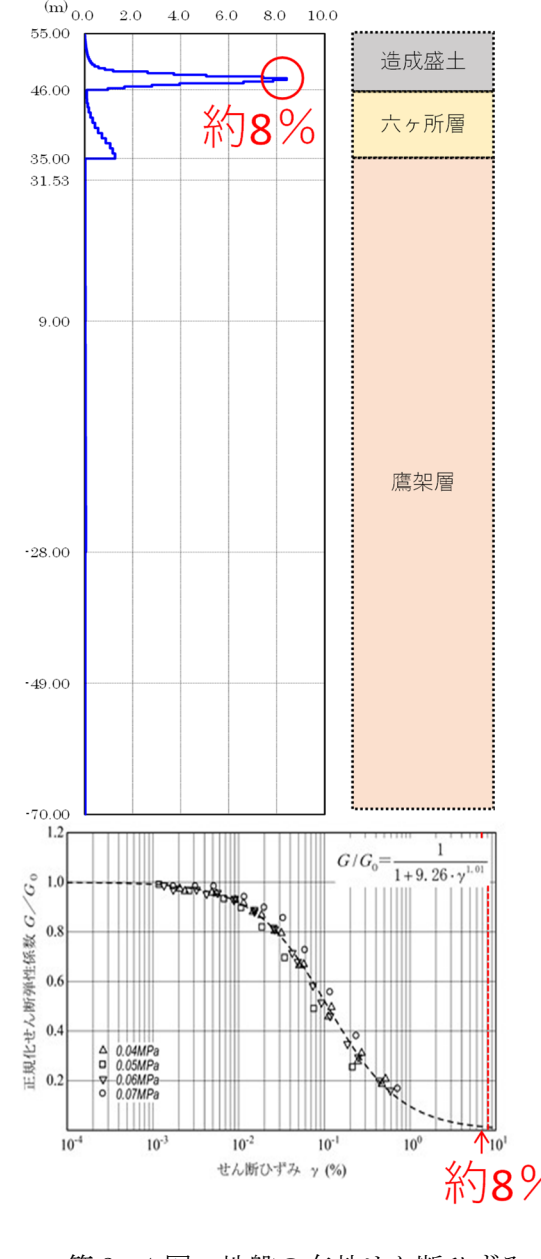
添付書類Ⅲ-6-2-1-1-1-1 「燃料加工建屋の基準地震動を1.2倍した地震力に対する地震応答計算書」別紙1	添付書類Ⅲ-2-1-1-1-1-1 「燃料加工建屋の地震応答計算書」別紙1	備考
 <p>第2.-1図 地盤の有効せん断ひずみ (燃料加工建屋 1.2×S s - C 1 の例)</p>	 <p>第2.-1図 地盤の有効せん断ひずみ (燃料加工建屋 S s - C 1 - σ ケースの例)</p>	<p>考慮する地震動の違い</p>

添付書類Ⅲ-6-2-1-1-1-1 「燃料加工建屋の基準地震動を1.2倍した地震力に対する地震応答計算書」別紙1	添付書類Ⅲ-2-1-1-1-1-1 「燃料加工建屋の地震応答計算書」別紙1	備考																
<p>(3) 確認対象地震動 造成盛土の有効せん断ひずみが、一般的な適用の目安である1%を超過する地震動を第2.-1表に示す。本資料における入力地震動の算定方法に係る確認は、造成盛土における有効せん断ひずみが最も大きい、重大事故対処施設の評価に係る$1.2 \times S_s - C1$に対して行う。 入力地震動の算定方法に係る確認にあたっては、地盤のひずみレベルが大きいほど解析手法及び非線形特性の設定に起因する差が大きくなると考えられるため、地盤のせん断ひずみの小さいその他の地震波についても同様の傾向が示されると考えられる。</p> <p style="text-align: center;">第2.-1表 対象地震動</p> <table border="1" data-bbox="231 632 1294 840"> <thead> <tr> <th>評価</th> <th>地震動</th> </tr> </thead> <tbody> <tr> <td rowspan="4">対象地震動(重大事故等対処施設)</td> <td>$1.2 \times S_s - A$, $1.2 \times S_s - B1$, $1.2 \times S_s - B2$,</td> </tr> <tr> <td>$1.2 \times S_s - B3$, $1.2 \times S_s - B4$, $1.2 \times S_s - B5$,</td> </tr> <tr> <td>$1.2 \times S_s - C1$, $1.2 \times S_s - C2$, $1.2 \times S_s - C3$,</td> </tr> <tr> <td>$1.2 \times S_s - C4$</td> </tr> </tbody> </table> <p style="text-align: center;">□: 確認対象地震動</p>	評価	地震動	対象地震動(重大事故等対処施設)	$1.2 \times S_s - A$, $1.2 \times S_s - B1$, $1.2 \times S_s - B2$,	$1.2 \times S_s - B3$, $1.2 \times S_s - B4$, $1.2 \times S_s - B5$,	$1.2 \times S_s - C1$, $1.2 \times S_s - C2$, $1.2 \times S_s - C3$,	$1.2 \times S_s - C4$	<p>(3) 確認対象地震動 造成盛土の有効せん断ひずみが、一般的な適用の目安である1%を超過する地震動を第2.-1表に示す。本資料における入力地震動の算定方法に係る確認は、造成盛土における有効せん断ひずみが最も大きい、設計基準対象施設の評価に係る地盤物性のばらつきを考慮したケース(-σ)の基準地震動$S_s - C1$に対して行う。 入力地震動の算定方法に係る確認にあたっては、地盤のひずみレベルが大きいほど解析手法及び非線形特性の設定に起因する差が大きくなると考えられるため、地盤のせん断ひずみの小さいその他の地震波についても同様の傾向が示されると考えられる。</p> <p style="text-align: center;">第2.-1表 対象地震動</p> <table border="1" data-bbox="1406 632 2469 997"> <thead> <tr> <th>評価</th> <th>地震動</th> </tr> </thead> <tbody> <tr> <td rowspan="4">対象地震動(設計基準)</td> <td>$S_s - A$, $S_s - B1$, $S_s - B2$, $S_s - B3$, $S_s - B4$, $S_s - B5$, $S_s - C1$, $S_s - C3$, $S_s - C4$</td> </tr> <tr> <td>$S_d - C1$</td> </tr> <tr> <td>$S_s - A(+\sigma)$, $S_s - B3(+\sigma)$, $S_s - C1(+\sigma)$, $S_d - C1(+\sigma)$</td> </tr> <tr> <td>$S_s - A(-\sigma)$, $S_s - B1(-\sigma)$, $S_s - B3(-\sigma)$, $S_s - C1(-\sigma)$</td> </tr> <tr> <td></td> <td>$S_d - A(-\sigma)$, $S_d - C1(-\sigma)$</td> </tr> </tbody> </table> <p style="text-align: center;">□: 確認対象地震動</p>	評価	地震動	対象地震動(設計基準)	$S_s - A$, $S_s - B1$, $S_s - B2$, $S_s - B3$, $S_s - B4$, $S_s - B5$, $S_s - C1$, $S_s - C3$, $S_s - C4$	$S_d - C1$	$S_s - A(+\sigma)$, $S_s - B3(+\sigma)$, $S_s - C1(+\sigma)$, $S_d - C1(+\sigma)$	$S_s - A(-\sigma)$, $S_s - B1(-\sigma)$, $S_s - B3(-\sigma)$, $S_s - C1(-\sigma)$		$S_d - A(-\sigma)$, $S_d - C1(-\sigma)$	<p>考慮する地震動の違い</p>
評価	地震動																	
対象地震動(重大事故等対処施設)	$1.2 \times S_s - A$, $1.2 \times S_s - B1$, $1.2 \times S_s - B2$,																	
	$1.2 \times S_s - B3$, $1.2 \times S_s - B4$, $1.2 \times S_s - B5$,																	
	$1.2 \times S_s - C1$, $1.2 \times S_s - C2$, $1.2 \times S_s - C3$,																	
	$1.2 \times S_s - C4$																	
評価	地震動																	
対象地震動(設計基準)	$S_s - A$, $S_s - B1$, $S_s - B2$, $S_s - B3$, $S_s - B4$, $S_s - B5$, $S_s - C1$, $S_s - C3$, $S_s - C4$																	
	$S_d - C1$																	
	$S_s - A(+\sigma)$, $S_s - B3(+\sigma)$, $S_s - C1(+\sigma)$, $S_d - C1(+\sigma)$																	
	$S_s - A(-\sigma)$, $S_s - B1(-\sigma)$, $S_s - B3(-\sigma)$, $S_s - C1(-\sigma)$																	
	$S_d - A(-\sigma)$, $S_d - C1(-\sigma)$																	

燃料加工建屋の基準地震動を1.2倍した地震力に対する地震応答計算書 別紙1 (8/17)
 (添付書類Ⅲ-2-1-1-1-1-1 「燃料加工建屋の地震応答計算書」との記載比較)

添付書類Ⅲ-6-2-1-1-1-1 「燃料加工建屋の基準地震動を1.2倍した地震力に対する地震応答計算書」別紙1	添付書類Ⅲ-2-1-1-1-1-1 「燃料加工建屋の地震応答計算書」別紙1	備考
<p>3. 逐次非線形解析の手法</p> <p>入力地震動の算定手法に係る確認を行うために実施する解析は逐次非線形解析とする。逐次非線形解析は、時間領域において非線形性を逐次考慮しながら地盤応答を計算する方法であり、地盤の非線形性を考慮するために応力～ひずみ関係の骨格曲線を用いて評価する。</p> <p>本検討における逐次非線形解析に用いる土の非線形モデル、履歴曲線及び材料減衰の設定については、「Ⅲ-2-1-1-1-1-1別紙1 燃料加工建屋の地盤の非線形性に関する確認」と同じものを用いる。</p> <p>非線形特性のパラメータスタディとしては、「Ⅲ-2-1-1-1-1-1別紙1 燃料加工建屋の地盤の非線形性に関する確認」と同様に、第3.-1図及び第3.-2図に示すとおり、地盤の繰返し三軸圧縮試験結果に基づく$G/G_0-\gamma$曲線に対応する骨格曲線($\tau-\gamma$)について、地盤のせん断ひずみ1%以上の領域におけるせん断応力τ及び減衰定数hを変動させたケース①及びケース②を考慮する。</p> <p>逐次非線形解析については、解析コードは「MuDIAN Ver. 8.0」を用いる。 なお、解析コードの検証及び妥当性確認等の概要については、「Ⅲ-3 計算機プログラム(解析コード)の概要」に示す。</p>	<p>3. 逐次非線形解析の手法</p> <p>入力地震動の算定手法に係る確認を行うために実施する解析は逐次非線形解析とする。逐次非線形解析は、時間領域において非線形性を逐次考慮しながら地盤応答を計算する方法であり、地盤の非線形性を考慮するために応力～ひずみ関係の骨格曲線を用いて評価する。</p> <p>本検討における土の非線形モデルについては、吉田ら^{*1*2}にて提案されている、調査結果から得られたひずみ依存特性と整合する動的特性を考慮することが可能な方法を用い、地盤の繰返し三軸圧縮試験結果に基づく$G/G_0-\gamma$曲線と一致する骨格曲線($\tau-\gamma$)を、第3.-1図の基本ケースに示すとおり設定する。履歴曲線は、地盤の逐次非線形解析を取り扱う文献^{*2*3}において広く用いられている Masing 則を適用する。本確認は、大ひずみ領域における大変形時の地盤の挙動に着目した検討であることから、本確認にて実施する逐次非線形解析に考慮する地盤の材料減衰は、変形量の大きい低周波領域で過大な減衰を与えない設定として、剛性比例減衰を定義する。</p> <p>逐次非線形解析は、荷重の載荷と除荷による時々刻々の影響を考慮し、力の釣り合いを時間領域で解析する手法であり、等価線形解析よりも大きなせん断ひずみに対して適用可能な手法である。</p> <p>なお、逐次非線形解析の大ひずみ領域における適用範囲について明確に示した知見はないものの、既往文献^{*3}において、逐次非線形解析を大ひずみ領域に適用する場合の留意事項として、骨格曲線の設定にあたり、地盤のせん断ひずみの増大に伴い応力が上昇する場合には、大きなひずみ領域における対応について確認の必要性が示されている。</p> <p>燃料加工建屋の造成盛土については、上記のとおり、地盤の繰返し三軸圧縮試験結果に基づく$G/G_0-\gamma$曲線と一致する骨格曲線($\tau-\gamma$)を設定しており、さらに、第3.-1図に示したとおり、試験結果が存在するせん断ひずみ1%までの領域でほぼ降伏していることから、試験結果が存在しない1%よりも大きいひずみ領域では、さらに大きな応力を負担するような設定にはなっていない。このことから、上記文献にて確認の必要性が示されているような、せん断ひずみの増大に伴い、実際の地盤では負担できない応力を考慮するような設定とはしていない。</p> <p>以上のことから、燃料加工建屋における確認にあたり、1%を超えるせん断ひずみに対して、逐次非線形解析を用いることに問題はないと考える。</p> <p>非線形特性のパラメータスタディとしては、第3.-1図に示すとおり、地盤の繰返し三軸圧縮試験結果に基づく$G/G_0-\gamma$曲線に対応する骨格曲線($\tau-\gamma$)について、地盤のせん断ひずみ1%以上の領域におけるせん断応力τを変動させることとする。</p> <p>具体的には、$G/G_0-\gamma$曲線に対応する骨格曲線をそのまま考慮したケース(基本ケース)に加え、極端な仮定条件として、地盤のせん断ひずみ1%以上において非線形化が進まず、せん断応力τの傾きが一定となるケース(ケース①)及び地盤のせん断ひずみ1%以上において地盤が降伏し、せん断応力τの傾きが0となるケース(ケース②)を考慮する。</p> <p>なお、上記ケース①及びケース②の条件では、地盤の繰返し三軸圧縮試験結果では、せん断ひずみ1%以降はデータが得られていないことを踏まえ、減衰が大きくなるような極端な設定として、第3.-2図に示すとおり、地盤の繰返し三軸圧縮試験結果に基づく$h-\gamma$曲線に対して、ひずみ1%以上の領域について一定の値を与えることとする。</p> <p>逐次非線形解析については、解析コードは「MuDIAN Ver. 8.0」を用いる。 なお、解析コードの検証及び妥当性確認等の概要については、「Ⅲ-3 計算機プログラム(解析コード)の概要」に示す。</p> <p>注記 *1: 吉田望他: 地盤の1次元非線形解析に用いる土のせん断応力-せん断ひずみ関係のモデル化(日本建築学会大会学術講演梗概集, 1990年10月) *2: K. Ishihara et al.: Modelling of stress-strain relations of soils in cyclic loading (Fifth International Conference on Numerical Methods in Geomechanics / Nagoya / 1-5 April 1985) *3: 建物と地盤の動的相互作用を考慮した応答解析と耐震設計(日本建築学会, 2006年)</p>	<p>両計算書で同様であるため1.2×Ss 計算書では省略</p>

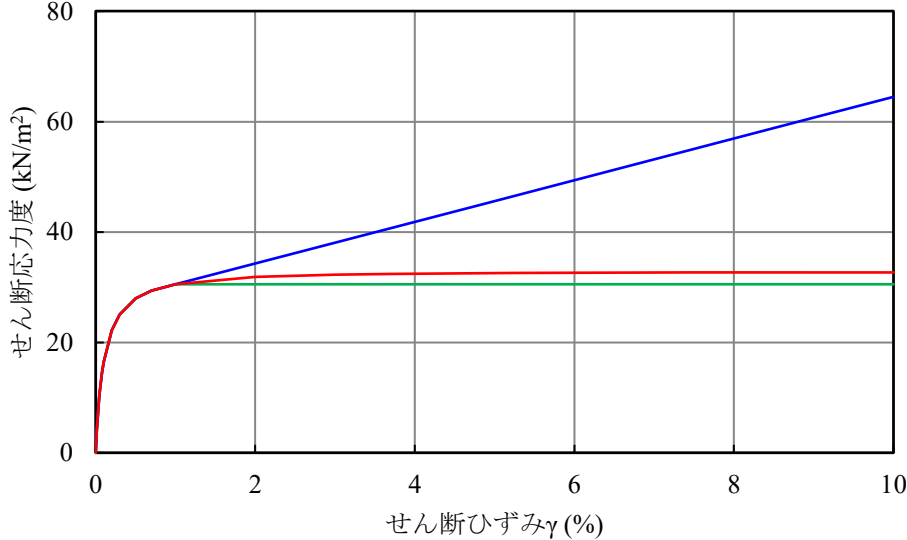
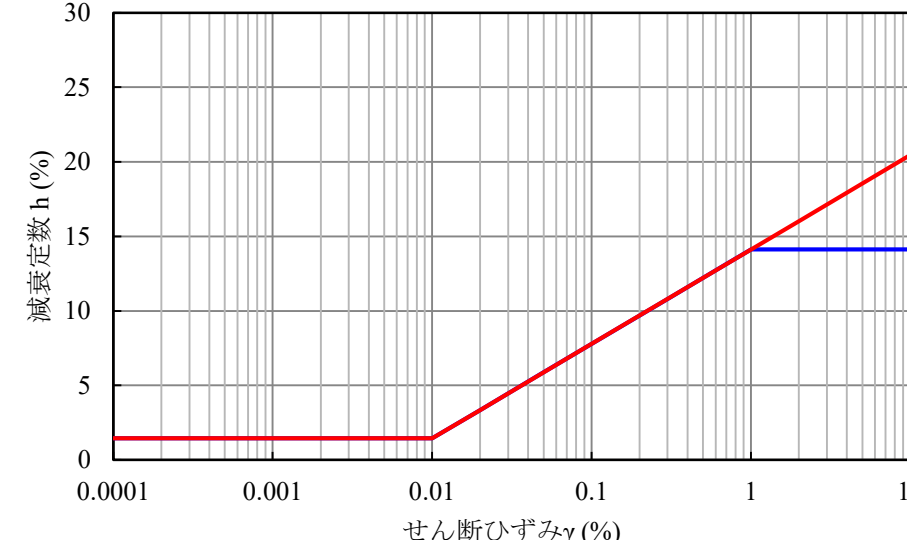
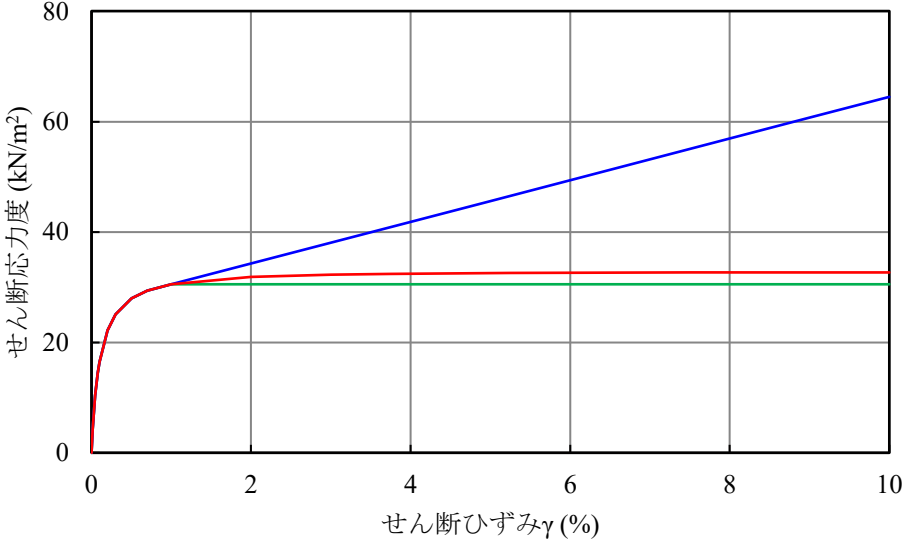
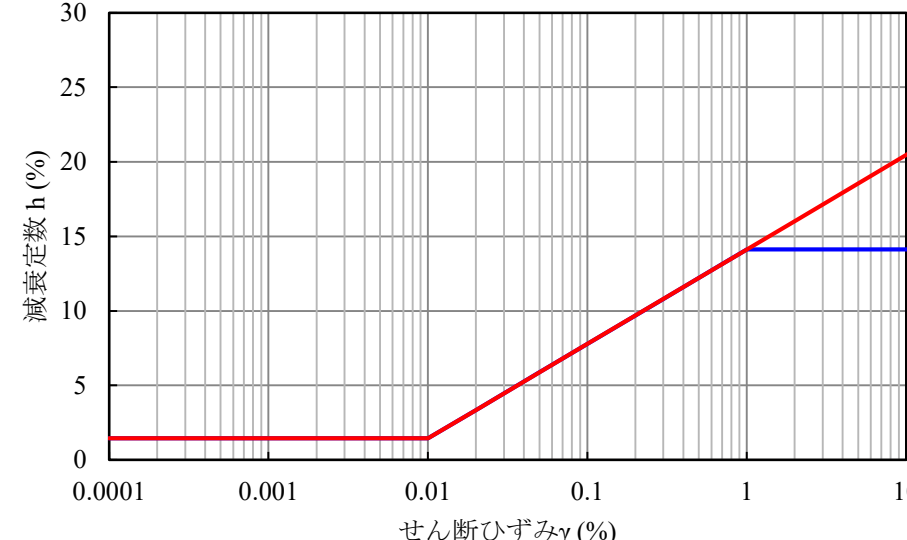
添付書類Ⅲ-6-2-1-1-1-1 「燃料加工建屋の基準地震動を1.2倍した地震力に対する地震応答計算書」別紙1	添付書類Ⅲ-2-1-1-1-1-1 「燃料加工建屋の地震応答計算書」別紙1	備考
<p> せん断応力度 (kN/m²) せん断ひずみ (%) </p>  <p> せん断ひずみ (%) </p> <p>第3.-1図 パラメータスタディにおいて考慮する地盤の骨格曲線</p> <p> 減衰定数 h (%) せん断ひずみ (%) </p>  <p>第3.-2図 パラメータスタディにおいて考慮する地盤の減衰定数</p>	<p> せん断応力度 (kN/m²) せん断ひずみ (%) </p>  <p> せん断ひずみ (%) </p> <p>第3.-1図 パラメータスタディにおいて考慮する地盤の骨格曲線</p> <p> 減衰定数 h (%) せん断ひずみ (%) </p>  <p>第3.-2図 パラメータスタディにおいて考慮する地盤の減衰定数</p>	<p>備考</p> <p>差異なし</p>

燃料加工建屋の基準地震動を1.2倍した地震力に対する地震応答計算書 別紙1 (10/17)
 (添付書類Ⅲ-2-1-1-1-1-1 「燃料加工建屋の地震応答計算書」との記載比較)

添付書類Ⅲ-6-2-1-1-1-1 「燃料加工建屋の基準地震動を1.2倍した地震力に対する地震応答計算書」別紙1	添付書類Ⅲ-2-1-1-1-1-1 「燃料加工建屋の地震応答計算書」別紙1	備考
<p>4. 確認結果</p> <p>(1) 概要 最も造成盛土における有効せん断ひずみ大きい、重大事故対処施設の評価に係る1.2×S_{s-C1}に対し、「3. 逐次非線形解析の手法」に示した基本ケースの逐次非線形解析、並びにケース①、ケース②の逐次非線形解析及び等価線形解析を実施し、入力地震動の比較を行った。 各ケースの地盤応答を第4.-1図及び4.-2図に示す。</p> <p>(2) 課題1：等価線形解析の適用について 等価線形解析（基本ケース）に基づく入力地震動と逐次非線形解析（基本ケース）に基づく入力地震動の比較として、燃料加工建屋基礎底面レベル（T.M.S.L. 31.53m）及び燃料加工建屋の側面入力地震動算定レベル（T.M.S.L. 34.23m, T.M.S.L. 35.00m, T.M.S.L. 43.20m）における地盤応答を比較した結果、第4.-2図に示すとおり、入力地震動の応答スペクトルは、逐次非線形解析に対して等価線形解析による算定結果が同等または保守的な結果となった。</p> <p>(3) 課題2：ひずみ依存特性の外挿範囲について 逐次非線形解析に考慮する非線形特性のパラメータスタディとして、ケース①及び②に基づく入力地震動と基本ケースに基づく入力地震動の比較として、燃料加工建屋基礎底面レベル（T.M.S.L. 31.53m）及び燃料加工建屋の側面入力地震動算定レベル（T.M.S.L. 34.23m, T.M.S.L. 35.00m, T.M.S.L. 43.20m）における地盤応答を比較した結果、第4.-2図に示すとおり、いずれの深さにおいても応答スペクトルの全周期帯において、有意な差はない結果となった。 また、等価線形解析に対して上記と同様のパラメータスタディを行った結果についても、第4.-3図及び第4.-4図に示すとおり、上記と同様の結果が得られた。</p>	<p>4. 確認結果</p> <p>(1) 概要 最も造成盛土における有効せん断ひずみ大きい、設計基準対象施設の評価に係る地盤物性のばらつきを考慮したケース(-σ)の基準地震動S_{s-C1}に対し、「3. 逐次非線形解析の手法」に示した基本ケースの逐次非線形解析、並びにケース①、ケース②の逐次非線形解析及び等価線形解析を実施し、入力地震動の比較を行った。 各ケースの地盤応答を第4.-1図及び4.-2図に示す。</p> <p>(2) 課題1：等価線形解析の適用について 等価線形解析（基本ケース）に基づく入力地震動と逐次非線形解析（基本ケース）に基づく入力地震動の比較として、燃料加工建屋基礎底面レベル（T.M.S.L. 31.53m）及び燃料加工建屋の側面入力地震動算定レベル（T.M.S.L. 34.23m, T.M.S.L. 35.00m, T.M.S.L. 43.20m）における地盤応答を比較した結果、第4.-2図に示すとおり、入力地震動の応答スペクトルは、逐次非線形解析に対して等価線形解析による算定結果が同等または保守的な結果となった。</p> <p>(3) 課題2：ひずみ依存特性の外挿範囲について 逐次非線形解析に考慮する非線形特性のパラメータスタディとして、ケース①及び②に基づく入力地震動と基本ケースに基づく入力地震動の比較として、燃料加工建屋基礎底面レベル（T.M.S.L. 31.53m）及び燃料加工建屋の側面入力地震動算定レベル（T.M.S.L. 34.23m, T.M.S.L. 35.00m, T.M.S.L. 43.20m）における地盤応答を比較した結果、第4.-2図に示すとおり、いずれの深さにおいても応答スペクトルの全周期帯において、有意な差はない結果となった。 また、等価線形解析に対して上記と同様のパラメータスタディを行った結果についても、第4.-4図に示すとおり、上記と同様の結果が得られた。</p>	<p>考慮する地震動の違い</p> <p>差異なし</p> <p>差異なし</p>

添付書類Ⅲ-6-2-1-1-1-1 「燃料加工建屋の基準地震動を1.2倍した地震力に対する地震応答計算書」別紙1	添付書類Ⅲ-2-1-1-1-1-1 「燃料加工建屋の地震応答計算書」別紙1	備考
<p>有効せん断ひずみ(%)</p> <p>加速度 (cm/s²)</p> <p>標高 T.M.S.L. (m)</p> <p>— 等価線形解析 (基本ケース) — 逐次非線形解析 (基本ケース) — 逐次非線形解析 (ケース①) — 逐次非線形解析 (ケース②)</p> <p>第4.-1図 地盤応答分布図 1.2×S_s-C1 (逐次非線形解析)</p>	<p>有効せん断ひずみ(%)</p> <p>加速度 (cm/s²)</p> <p>標高 T.M.S.L. (m)</p> <p>— 等価線形解析 (基本ケース) — 逐次非線形解析 (基本ケース) — 逐次非線形解析 (ケース①) — 逐次非線形解析 (ケース②)</p> <p>第4.-1図 地盤応答分布図 S_s-C1 (-σ) (逐次非線形解析)</p>	<p>備考</p> <p>考慮する地震動の違い</p>

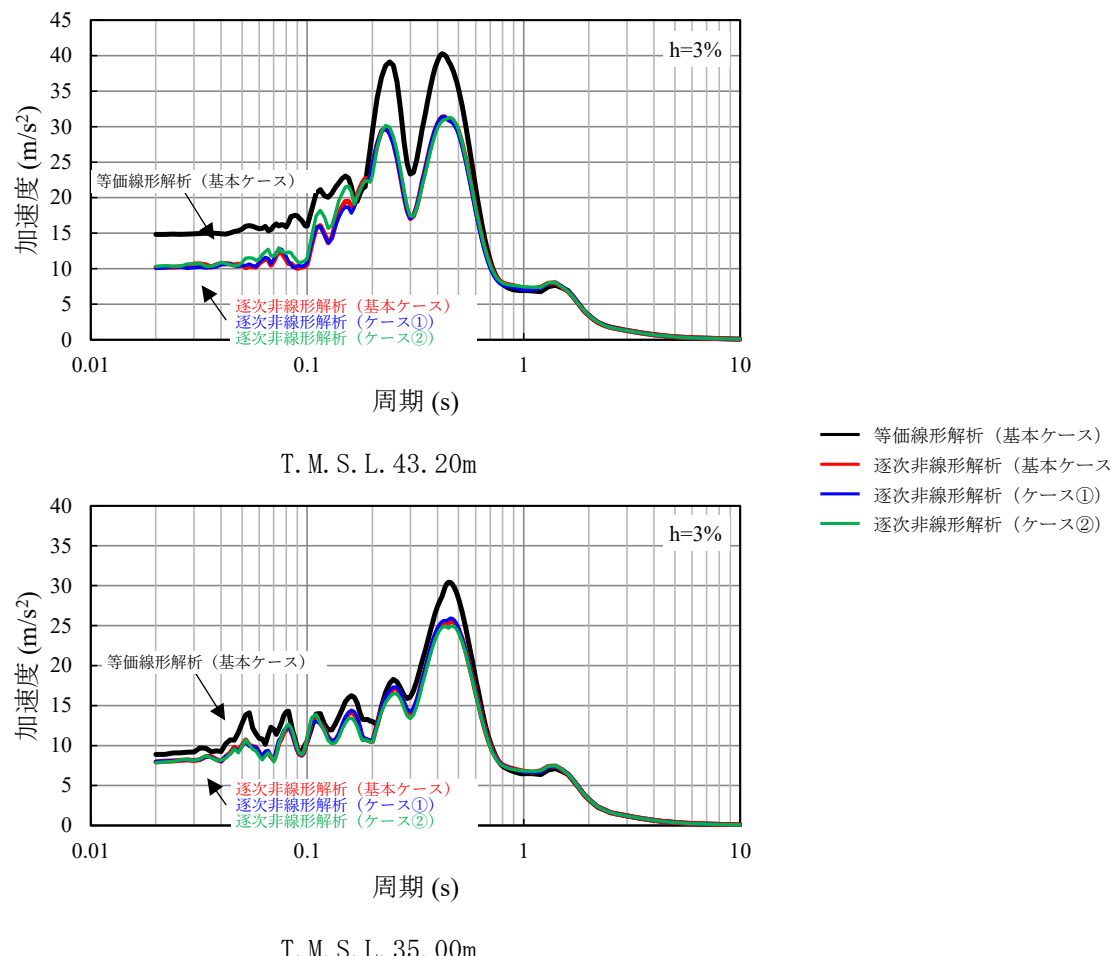
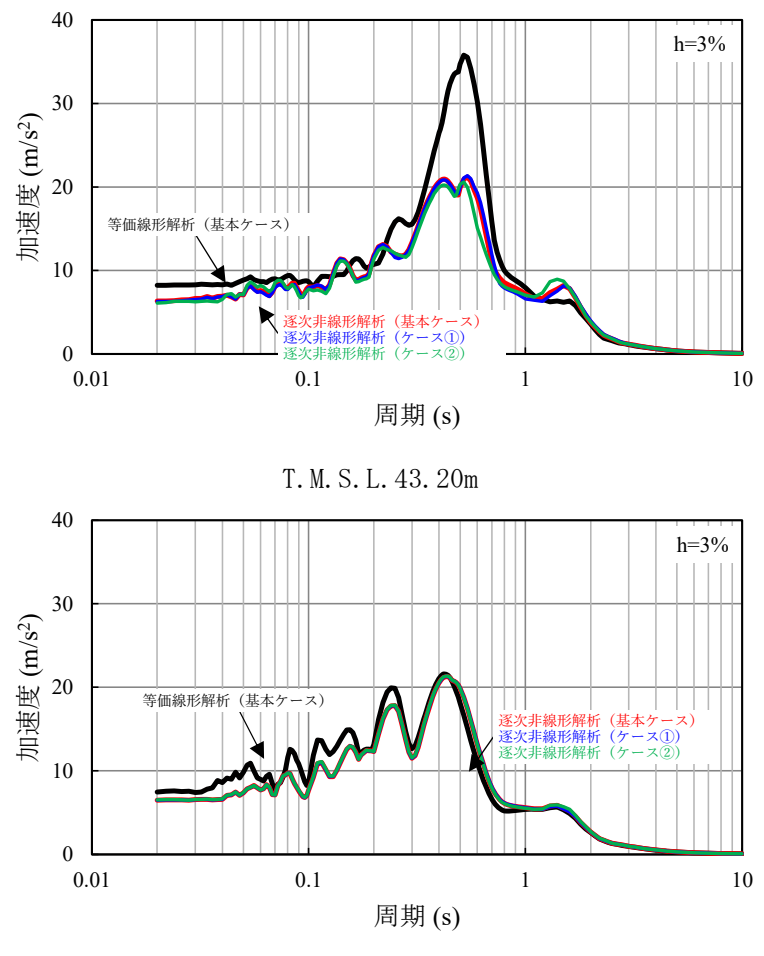
添付書類Ⅲ-6-2-1-1-1-1 「燃料加工建屋の基準地震動を1.2倍した地震力に対する地震応答計算書」別紙1	添付書類Ⅲ-2-1-1-1-1-1-1 「燃料加工建屋の地震応答計算書」別紙1	備考
 <p>第4.-2図 入力地震動の加速度応答スペクトル $1.2 \times S_s - C1$ (逐次非線形解析) (1/2)</p>	 <p>第4.-2図 入力地震動の加速度応答スペクトル $S_s - C1 (-\sigma)$ (逐次非線形解析) (1/2)</p>	<p>備考</p> <p>考慮する地震動の違い</p>

添付書類Ⅲ-6-2-1-1-1-1 「燃料加工建屋の基準地震動を1.2倍した地震力に対する地震応答計算書」別紙1	添付書類Ⅲ-2-1-1-1-1-1 「燃料加工建屋の地震応答計算書」別紙1	備考
<p>T. M. S. L. 34.23m</p> <p>T. M. S. L. 31.53m</p> <p>第4.-2図 入力地震動の加速度応答スペクトル $1.2 \times S_s - C1$ (逐次非線形解析) (2/2)</p>	<p>T. M. S. L. 34.23m</p> <p>T. M. S. L. 31.53m</p> <p>第4.-2図 入力地震動の加速度応答スペクトル $S_s - C1 (-\sigma)$ (逐次非線形解析) (2/2)</p>	<p>備考</p> <p>考慮する地震動の違い</p>

添付書類Ⅲ-6-2-1-1-1-1 「燃料加工建屋の基準地震動を1.2倍した地震力に対する地震応答計算書」別紙1	添付書類Ⅲ-2-1-1-1-1-1 「燃料加工建屋の地震応答計算書」別紙1	備考
<p>第4.-3図 地盤応答分布図 $1.2 \times S_s - C1$ (等価線形解析)</p>	<p>第4.-3図 地盤応答分布図 $S_s - C1 (-\sigma)$ (等価線形解析)</p>	<p>考慮する地震動の違い</p>

添付書類Ⅲ-6-2-1-1-1-1 「燃料加工建屋の基準地震動を1.2倍した地震力に対する地震応答計算書」別紙1	添付書類Ⅲ-2-1-1-1-1-1-1 「燃料加工建屋の地震応答計算書」別紙1	備考
<div data-bbox="231 268 949 667"> <p>h=3%</p> <p>等価線形解析 (基本ケース) 等価線形解析 (ケース②) 等価線形解析 (ケース①)</p> <p>周期 (s)</p> <p>T. M. S. L. 43. 20m</p> </div> <div data-bbox="231 745 949 1144"> <p>h=3%</p> <p>等価線形解析 (基本ケース) 等価線形解析 (ケース①) 等価線形解析 (ケース②)</p> <p>周期 (s)</p> <p>T. M. S. L. 35. 00m</p> </div> <p data-bbox="371 1239 1142 1302">第4.-4図 入力地震動の加速度応答スペクトル $1.2 \times S_s - C1$ (等価線形解析) (1/2)</p>	<div data-bbox="1409 268 2122 667"> <p>h=3%</p> <p>等価線形解析 (基本ケース) 等価線形解析 (ケース①) 等価線形解析 (ケース②)</p> <p>周期 (s)</p> <p>T. M. S. L. 43. 20m</p> </div> <div data-bbox="1409 745 2122 1144"> <p>h=3%</p> <p>等価線形解析 (基本ケース) 等価線形解析 (ケース①) 等価線形解析 (ケース②)</p> <p>周期 (s)</p> <p>T. M. S. L. 35. 00m</p> </div> <p data-bbox="1528 1239 2329 1302">第4.-4図 入力地震動の加速度応答スペクトル $S_s - C1 (-\sigma)$ (等価線形解析) (1/2)</p>	<p data-bbox="2537 283 2775 357">考慮する地震動の違い</p>

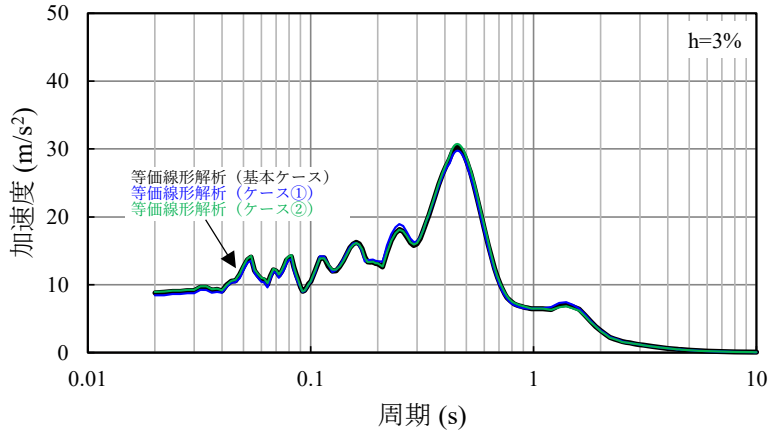
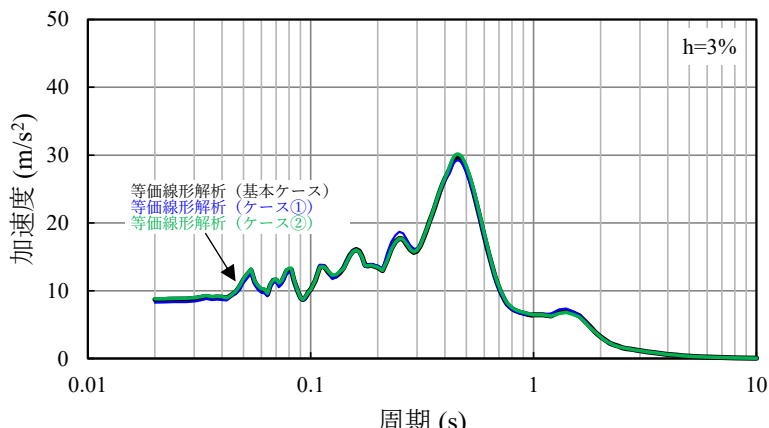
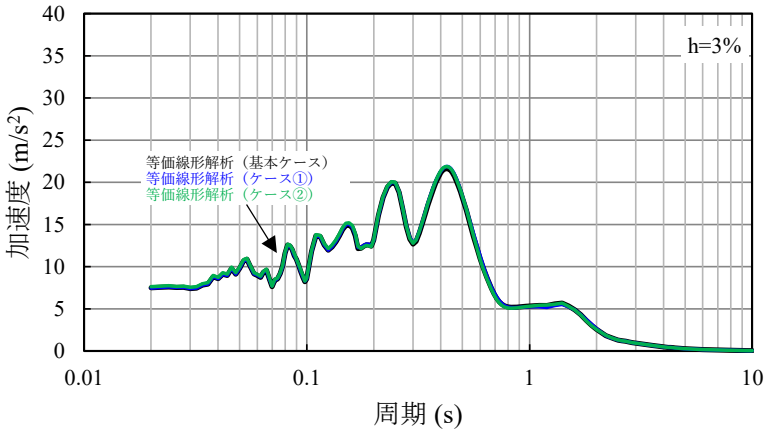
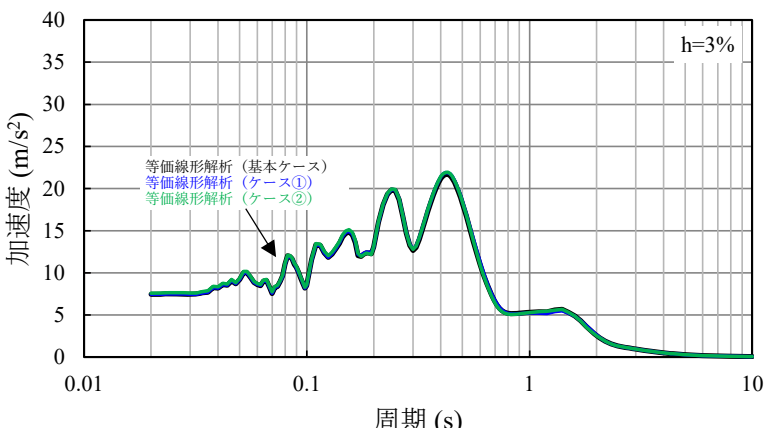
添付書類Ⅲ-6-2-1-1-1-1 「燃料加工建屋の基準地震動を1.2倍した地震力に対する地震応答計算書」別紙1	添付書類Ⅲ-2-1-1-1-1-1 「燃料加工建屋の地震応答計算書」別紙1	備考
<div style="display: flex; flex-direction: column; align-items: center;">  <p style="margin-left: 20px;">T. M. S. L. 34. 23m</p>  <p style="margin-left: 20px;">T. M. S. L. 31. 53m</p> </div> <p style="text-align: center;">第 4. -4 図 入力地震動の加速度応答スペクトル $1.2 \times S_s - C 1$ (等価線形解析) (2/2)</p>	<div style="display: flex; flex-direction: column; align-items: center;">  <p style="margin-left: 20px;">T. M. S. L. 34. 23m</p>  <p style="margin-left: 20px;">T. M. S. L. 31. 53m</p> </div> <p style="text-align: center;">第 4. -4 図 入力地震動の加速度応答スペクトル $S_s - C 1 (-\sigma)$ (等価線形解析) (2/2)</p>	<p>考慮する地震動の違い</p>

燃料加工建屋の基準地震動を1.2倍した地震力に対する地震応答計算書 別紙1 (17/17)
 (添付書類Ⅲ-2-1-1-1-1-1 「燃料加工建屋の地震応答計算書」との記載比較)

添付書類Ⅲ-6-2-1-1-1-1 「燃料加工建屋の基準地震動を1.2倍した地震力に対する地震応答計算書」別紙1	添付書類Ⅲ-2-1-1-1-1-1 「燃料加工建屋の地震応答計算書」別紙1	備考
<p>5. まとめ 以上の確認結果に基づくまとめを以下に示す。</p> <p>(1) 課題1：等価線形解析の適用について 「4. 確認結果」に示したとおり、地盤の有効せん断ひずみが1%を大きく超える範囲については、等価線形解析の一般的な適用の目安を上回るが、燃料加工建屋においては、逐次非線形解析と比較して等価線形解析による算定結果が同等または保守的な結果となったことから、燃料加工建屋の地震応答解析において表層地盤の一部の層の有効せん断ひずみが大きくなっていることに対して、等価線形解析を用いて入力地震動を算定することに問題はない。</p> <p>(2) 課題2：ひずみ依存特性の外挿範囲について 「4. 確認結果」に示したとおり、燃料加工建屋の造成盛土の一部の層において、地盤の有効せん断ひずみ度が、ひずみ依存特性における繰返し三軸圧縮試験結果の外挿範囲となっていることについて、極端なパラメータスタディを行ったとしても、外挿範囲の設定が入力地震動の算定結果に有意な影響を与えない結果となったことから、燃料加工建屋の地震応答解析においては、繰返し三軸圧縮試験結果に基づき設定したひずみ依存特性を用いることに問題はない。</p>	<p>5. まとめ 以上の確認結果に基づくまとめを以下に示す。</p> <p>(1) 課題1：等価線形解析の適用について 「4. 確認結果」に示したとおり、地盤の有効せん断ひずみが1%を大きく超える範囲については、等価線形解析の一般的な適用の目安を上回るが、燃料加工建屋においては、逐次非線形解析と比較して等価線形解析による算定結果が同等または保守的な結果となったことから、燃料加工建屋の地震応答解析において表層地盤の一部の層の有効せん断ひずみが大きくなっていることに対して、等価線形解析を用いて入力地震動を算定することに問題はない。</p> <p>(2) 課題2：ひずみ依存特性の外挿範囲について 「4. 確認結果」に示したとおり、燃料加工建屋の造成盛土の一部の層において、地盤の有効せん断ひずみ度が、ひずみ依存特性における繰返し三軸圧縮試験結果の外挿範囲となっていることについて、極端なパラメータスタディを行ったとしても、外挿範囲の設定が入力地震動の算定結果に有意な影響を与えない結果となったことから、燃料加工建屋の地震応答解析においては、繰返し三軸圧縮試験結果に基づき設定したひずみ依存特性を用いることに問題はない。</p>	<p>差異なし</p>

別紙4-21

燃料加工建屋の基準地震動を1.2倍 した地震力に対する耐震計算書

本添付書類は、別で定める方針に沿った評価・計算を示す書類であり、結果を示すものであることから、発電炉との比較は行わない。

燃料加工建屋の基準地震動を1.2倍した地震力に対する耐震計算書(1/32)
 (添付書類Ⅲ-2-1-1-1-1-2「燃料加工建屋の耐震計算書」との記載比較)

添付書類Ⅲ-6-2-1-1-1-2 「燃料加工建屋の基準地震動S _s を1.2倍した地震力に対する耐震計算書」	添付書類Ⅲ-2-1-1-1-1-2 「燃料加工建屋の耐震計算書」	備考
<p>1. 概要</p> <p>本資料は、「Ⅲ-6-1 基準地震動S_sを1.2倍した地震力による重大事故等対処施設に関する耐震計算の基本方針」に基づく燃料加工建屋の重大事故等対処の成立性確認における各部位の耐震評価結果について説明するものである。</p> <p>燃料加工建屋の重大事故等対処の成立性確認にあたっては、基準地震動S_sを1.2倍した地震力（以下、「1.2×S_s」という。）に対し、「Ⅲ-6-1 基準地震動S_sを1.2倍した地震力による重大事故等対処施設に関する耐震計算の基本方針」に示す建屋に求められる要件が成立することを確認する。</p>	<p>1. 概要</p> <p>本資料は、「Ⅲ-1-1 耐震設計の基本方針」に基づき、燃料加工建屋の地震時の構造強度及び機能維持の確認について説明するものである。その評価は地震応答解析及び応力解析に基づいて行う。</p> <p>燃料加工建屋のうち、安全機能を有する施設においては、閉じ込め機能を確保する範囲である重要区域を構成する壁及び床は「Sクラスの施設」に分類され、建屋全体は「Sクラス施設の間接支持構造物」に分類される。また、重大事故等対処施設において、建屋全体は「常設耐震重要重大事故等対処設備の間接支持構造物」に分類され、それぞれの分類に応じた耐震評価を示す。</p>	<p>【備考における計算書呼び名の定義】</p> <ul style="list-style-type: none"> ・Ⅲ-6-2-1-1-1-2 : 「1.2×S_s 計算書」 ・Ⅲ-2-1-1-1-1-2 : 「1.0×S_s 計算書」 <p>計算書内容に則した概要の記載の違い</p>

燃料加工建屋の基準地震動を1.2倍した地震力に対する耐震計算書(2/32)
 (添付書類Ⅲ-2-1-1-1-1-2「燃料加工建屋の耐震計算書」との記載比較)

添付書類Ⅲ-6-2-1-1-1-2 「燃料加工建屋の基準地震動S _s を1.2倍した地震力に対する耐震計算書」	添付書類Ⅲ-2-1-1-1-1-2 「燃料加工建屋の耐震計算書」	備考
	2. 基本方針 2.1 位置 燃料加工建屋の設置位置は、「Ⅲ-2-1-1-1-1-1 燃料加工建屋の地震応答計算書」に示す。	燃料加工建屋の設置位置及び構造概要については評価内容によらず不変であるため、1.2×S _s 計算書には記載しない。

燃料加工建屋の基準地震動を1.2倍した地震力に対する耐震計算書(3/32)
 (添付書類Ⅲ-2-1-1-1-1-2「燃料加工建屋の耐震計算書」との記載比較)

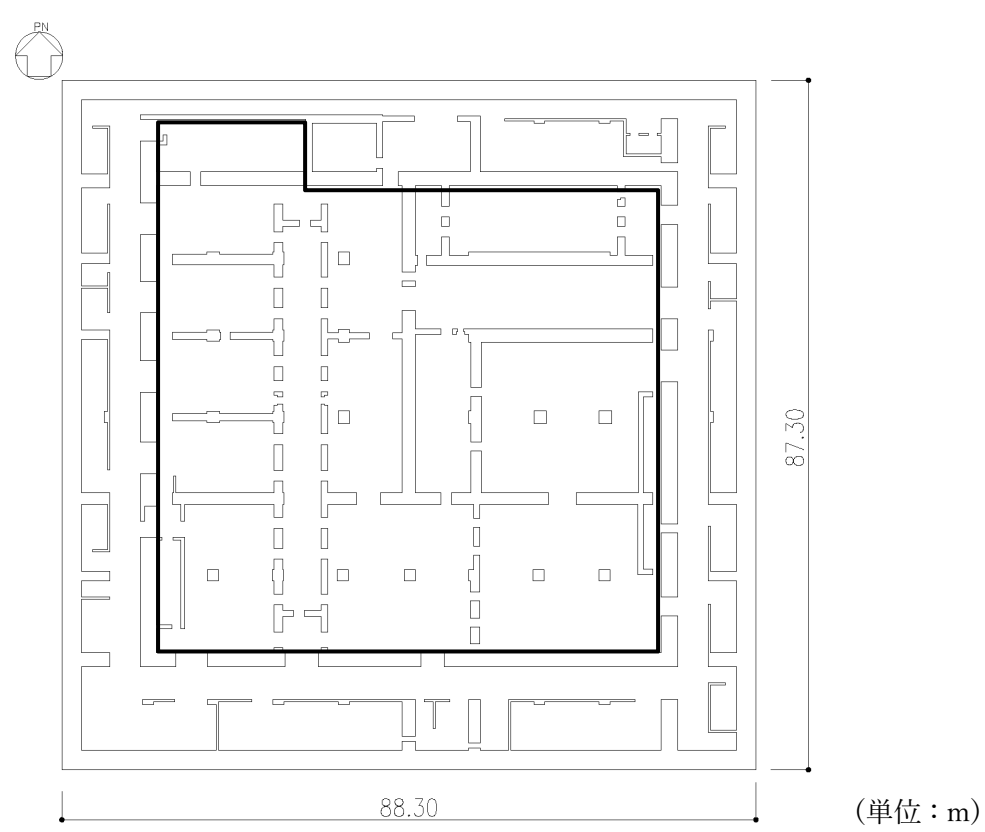
添付書類Ⅲ-6-2-1-1-1-2 「燃料加工建屋の基準地震動S _s を1.2倍した地震力に対する耐震計算書」	添付書類Ⅲ-2-1-1-1-1-2 「燃料加工建屋の耐震計算書」	備考
	<p>2.2 構造概要</p> <p>本建屋は、地下3階、地上2階建てで、主体構造は鉄筋コンクリート造である。平面規模は主要部分で87.30m(NS)×88.30m(EW)であり、建屋の高さは基礎スラブ下端から45.97mである。</p> <p>本建屋の主要耐震要素は、鉄筋コンクリート造の外壁及び一部の内壁である。また、基礎スラブはマンメイドロックを介して岩盤に設置されている。</p> <p>燃料加工建屋の重要区域を有する階の概略平面図を第2.2-1図及び第2.2-2図に、概略断面図を第2.2-3図に示す。その他の階の概略平面図は「Ⅲ-2-1-1-1-1-1 燃料加工建屋の地震応答計算書」に示す。</p>  <p style="text-align: right;">(単位：m)</p> <p>□ 閉じ込め機能を確保する範囲（重要区域）を示す。</p> <p style="text-align: right;">注記：建屋寸法は、壁外面押えとする。</p> <p>第2.2-1図 概略平面図 (T.M.S.L. 35.00m) 第2.2-2図 概略平面図 (T.M.S.L. 43.20m) 第2.2-3図 概略断面図</p>	<p>前頁に同じ</p> <p>1.0S_s計算書において、第2.2-1図と同様に他フロアの平面図及び断面図が添付されるものであるため、本比較表上は省略</p>

燃料加工建屋の基準地震動を1.2倍した地震力に対する耐震計算書(4/32)
 (添付書類Ⅲ-2-1-1-1-1-2「燃料加工建屋の耐震計算書」との記載比較)

添付書類Ⅲ-6-2-1-1-1-2 「燃料加工建屋の基準地震動S _s を1.2倍した地震力に対する耐震計算書」	添付書類Ⅲ-2-1-1-1-1-2 「燃料加工建屋の耐震計算書」	備考
<p>2. 評価方針</p> <p>燃料加工建屋の重大事故等対処の成立性確認としての地震時の評価においては、$1.2 \times S_s$に対する評価を行うこととし、「Ⅲ-6-2-1-1-1-1 燃料加工建屋の基準地震動S_sを1.2倍した地震力に対する地震応答計算書」の結果を踏まえたものとする。</p> <p>燃料加工建屋の評価は、「Ⅲ-6-1 基準地震動S_sを1.2倍した地震力による重大事故等対処施設に関する耐震計算の基本方針」に基づき、建屋全体のせん断ひずみ度に対する評価、支持地盤が建物を十分に支持できることの評価及び重大事故等対処に係る設備を支持するまたはアクセスルート及び操作場所を構成する部位に対する評価を行う。ここで、燃料加工建屋では、運転時、設計基準事故時及び重大事故等時の状態において、圧力、温度等の条件について有意な差異がないことから、重大事故等対処施設としての評価は、安全機能を有する施設と同一となる。</p>	<p>2.3 評価方針</p> <p>燃料加工建屋の安全機能を有する施設としての地震時の評価においては、基準地震動S_sによる地震力に対する評価（以下、「S_s地震時に対する評価」という。）、弾性設計用地震動S_dによる地震力又は静的地震力のいずれか大きい方の地震力に対する評価（以下、「S_d地震時に対する評価」という。）及び保有水平耐力の評価を行うこととし、それぞれの評価は「Ⅲ-2-1-1-1-1-1 燃料加工建屋の地震応答計算書」の結果を踏まえたものとする。</p> <p>燃料加工建屋の評価は、「Ⅲ-1-1 耐震設計の基本方針」に基づき、地震応答解析によりせん断ひずみ度、接地圧及び保有水平耐力の評価を、応力解析により断面の評価を行うことで、燃料加工建屋の構造強度、機能維持の確認を行う。評価にあたっては地盤物性のばらつきを考慮する。</p> <p>また、重大事故等対処施設としての評価においては、S_s地震時に対する評価及び保有水平耐力に対する評価を行う。ここで、燃料加工建屋では、運転時、設計基準事故時及び重大事故等時の状態において、圧力、温度等の条件について有意な差異がないことから、重大事故等対処施設としての評価は、安全機能を有する施設と同一となる。</p> <p>燃料加工建屋の評価フローを第2.3-1図に示す。</p>	<p>考慮する地震動、引用する添付書類、評価項目の違い</p> <p>1.2×S_sに対しては保有水平耐力に対する評価は無い</p> <p>1.2×S_sに対する評価は、前頁のとおり「添付書類Ⅲ-6-1」に基づき実施しており、当該添付書類にフロー図を添付していることから、本資料にフロー図は添付しない。</p>

燃料加工建屋の基準地震動を1.2倍した地震力に対する耐震計算書(5/32)
 (添付書類Ⅲ-2-1-1-1-1-2 「燃料加工建屋の耐震計算書」との記載比較)

添付書類Ⅲ-6-2-1-1-1-2 「燃料加工建屋の基準地震動S _s を1.2倍した地震力に対する耐震計算書」	添付書類Ⅲ-2-1-1-1-1-2 「燃料加工建屋の耐震計算書」	備考
	<p>注記 * : 「Ⅲ-2-1-1-1-1-1 燃料加工建屋の地震応答計算書」の結果を踏まえて評価を行う。</p> <pre> graph TD Start[評価開始] --> Policy[基本方針] Policy --> Earthquake[Evaluation by Earthquake Response Analysis] Policy --> Response[Evaluation by Response Analysis] Earthquake --> Drift[せん断ひずみ度の評価] Earthquake --> Pressure[接地圧の評価] Earthquake --> Capacity[保有水平耐力の評価] Response --> Section[断面の評価] Drift --> Conf1[■構造強度の確認 ■機能維持の確認 [支持機能の維持] [閉じ込め機能の維持]] Pressure --> Conf2[■構造強度の確認] Capacity --> Conf3[■構造強度の確認] Section --> Conf4[■構造強度の確認 ■機能維持の確認 [支持機能の維持] [閉じ込め機能の維持]] Conf1 --> End[評価終了] Conf2 --> End Conf3 --> End Conf4 --> End </pre> <p>第2.3-1図 燃料加工建屋の評価フロー</p>	<p>1.2×S_sに対する評価は、前頁のとおり「添付書類Ⅲ-6-1」に基づき実施しており、当該添付書類にフロー図を添付していることから、本資料にフロー図は添付しない。</p>

燃料加工建屋の基準地震動を1.2倍した地震力に対する耐震計算書(6/32)
 (添付書類Ⅲ-2-1-1-1-1-2「燃料加工建屋の耐震計算書」との記載比較)

添付書類Ⅲ-6-2-1-1-1-2 「燃料加工建屋の基準地震動S _s を1.2倍した地震力に対する耐震計算書」	添付書類Ⅲ-2-1-1-1-1-2 「燃料加工建屋の耐震計算書」	備考
<p>3. 準拠規格・基準等 燃料加工建屋の評価において準拠する規格・基準等を以下に示す。</p> <ul style="list-style-type: none"> ・建築基準法・同施行令 ・鉄筋コンクリート構造計算規準・同解説-許容応力度設計法- ((社)日本建築学会, 1999) (以下, 「RC規準」という。) ・原子力施設鉄筋コンクリート構造計算規準・同解説 ((社)日本建築学会, 2005) (以下, 「RC-N規準」という。) ・原子力発電所耐震設計技術指針 JEAG 4601-1987 ((社)日本電気協会) <ul style="list-style-type: none"> ・原子力発電所耐震設計技術指針 重要度分類・許容応力編 JEAG 4601・補-1984 ((社)日本電気協会) ・原子力発電所耐震設計技術指針 JEAG 4601-1991 追補版 ((社)日本電気協会) (以下, 「JEAG4601」と記載しているものは上記3指針を指す。) 	<p>2.4 準拠規格・基準等 燃料加工建屋の評価において, 準拠する規格・基準等を以下に示す。</p> <ul style="list-style-type: none"> ・建築基準法・同施行令・同告示 ・鉄筋コンクリート構造計算規準・同解説-許容応力度設計法- ((社)日本建築学会, 1999) (以下, 「RC規準」という。) ・原子力施設鉄筋コンクリート構造計算規準・同解説 ((社)日本建築学会, 2005) (以下, 「RC-N規準」という。) ・原子力発電所耐震設計技術指針 JEAG4601-1987 ((社)日本電気協会) ・原子力発電所耐震設計技術指針 重要度分類・許容応力編 JEAG4601・補-1984 ((社)日本電気協会) ・原子力発電所耐震設計技術指針 JEAG4601-1991 追補版 ((社)日本電気協会) (以下, 「JEAG4601」と記載しているものは上記3指針を指す。) 	<p>相違点無し</p>

燃料加工建屋の基準地震動を1.2倍した地震力に対する耐震計算書(7/32)
 (添付書類Ⅲ-2-1-1-1-1-2「燃料加工建屋の耐震計算書」との記載比較)

添付書類Ⅲ-6-2-1-1-1-2 「燃料加工建屋の基準地震動S _s を1.2倍した地震力に対する耐震計算書」	添付書類Ⅲ-2-1-1-1-1-2 「燃料加工建屋の耐震計算書」	備考
<p>4. 評価部位及び許容限界</p> <p>燃料加工建屋の重大事故等対処の成立性確認における各部位の耐震評価においては、「Ⅲ-6-2-1-1-1-1 燃料加工建屋の基準地震動S_sを1.2倍した地震力に対する地震応答計算書」に基づき、「Ⅲ-6-1 基準地震動S_sを1.2倍した地震力による重大事故等対処施設に関する耐震計算の基本方針」に示すとおり、各部位の構造強度を確認する。</p> <p>許容限界は、「V-1-1-4-4 地震を要因とする重大事故等に対する施設の耐震設計」に記載の構造強度上の制限及び機能維持の方針に基づき、第4.-1表のとおり設定する。ここで、「Ⅲ-6-1 基準地震動S_sを1.2倍した地震力による重大事故等対処施設に関する耐震計算の基本方針」に示すとおり、建物全体のせん断ひずみ度が2.0×10^{-3}以内に留まっている場合は、第4.-1表(a)に示すとおり、基礎スラブ、耐震壁以外の壁及び床スラブについては機能維持のための考え方は満足する。ただし、建物全体のせん断ひずみ度が2.0×10^{-3}以内に留まっている場合においても、耐震壁以外の壁及び床スラブについては、$1.2 \times S_s$に対する機能維持確認の成立性をより確実なものとする観点から$1.2 \times S_s$により発生する応力に基づく確認をあわせて実施する。</p>	<p>3. 地震応答解析による評価方法</p> <p>地震応答解析による評価において、燃料加工建屋の構造強度については、「Ⅲ-2-1-1-1-1-1 燃料加工建屋の地震応答計算書」に基づき、地盤物性のばらつきを考慮した最大せん断ひずみ度が許容限界を超えないこと、最大接地圧が地盤の支持力を十分下回ること、及び保有水平耐力が必要保有水平耐力に対して妥当な安全余裕を有することを確認する。</p> <p>また、支持機能及び閉じ込め機能の維持については、「Ⅲ-2-1-1-1-1-1 燃料加工建屋の地震応答計算書」に基づき、地盤物性のばらつきを考慮した耐震壁の最大せん断ひずみ度が許容限界を超えないことを確認する。</p> <p>地震応答解析による評価における燃料加工建屋の許容限界は、「Ⅲ-1-1-8 機能維持の基本方針」に記載の構造強度上の制限及び機能維持の方針に基づき、第3.-1表第3.-1表のとおり設定する。</p>	<p>「$1.2 \times S_s$ 計算書」における耐震壁のせん断ひずみに対する評価方法については、「4. 評価方法及び結果」において合わせて示す。</p>

燃料加工建屋の基準地震動を1.2倍した地震力に対する耐震計算書(8/32)
 (添付書類Ⅲ-2-1-1-1-1-2「燃料加工建屋の耐震計算書」との記載比較)

添付書類Ⅲ-6-2-1-1-1-2 「燃料加工建屋の基準地震動S sを1.2倍した地震力に対する耐震計算書」						添付書類Ⅲ-2-1-1-1-1-2 「燃料加工建屋の耐震計算書」						備考
第4.-1表 地震応答解析による評価における許容限界 (a) 建屋全体のせん断ひずみ度が 2.0×10^{-3} 以内に留まる場合						第3.-1表 地震応答解析による評価における許容限界(1/2) (a) 安全機能を有する施設としての評価						1.2×Ss 計算書における評価部位及び許容限界について整理していることから内容は異なる。
要求機能	機能設計上の確認事項	地震力	部位	機能維持のための考え方	許容限界(評価基準値)	要求機能	機能設計上の確認事項	地震力	部位	機能維持のための考え方	許容限界(評価基準値)	
-	構造強度を有すること	1.2×Ss	支持地盤	最大接地圧が地盤の支持力を十分下回ることを確認	極限支持力度 8800kN/m ²	-	構造強度を有すること	基準地震動Ss	基礎地盤	最大接地圧が地盤の支持力を十分下回ることを確認	極限支持力度 8500kN/m ²	
支持機能	構造強度を有すること	1.2×Ss	耐震壁	耐震壁の最大せん断ひずみ度が構造強度を確保するための許容限界を超えないことを確認	最大せん断ひずみ度 2.0×10^{-3}	閉じ込め機能	構造強度を有すること	基準地震動Ss	構造物全体	保有水平耐力が必要保有水平耐力に対して妥当な安全余裕を有することを確認	必要保有水平耐力	
			基礎スラブ	版全体の崩壊系に至らないことを確認	建物全体のせん断ひずみ度が 2.0×10^{-3} 以内に留まっている場合は、機能維持のための考え方は満足する				重要区域の壁	耐震壁の最大せん断ひずみ度が構造強度を確保するための許容限界を超えないことを確認*1	最大せん断ひずみ度 2.0×10^{-3}	
			地震を要因とする重大事故等対処設備を支持する耐震壁以外の壁	変形等の地震影響によって、コンクリートが大規模に失われることが無く、当該設備の支持ができることを確認	建物全体のせん断ひずみ度が 2.0×10^{-3} 以内に留まっている場合は、機能維持のための考え方は満足する*1				耐震壁*3	耐震壁の最大せん断ひずみ度が構造強度を確保するための許容限界を超えないことを確認	最大せん断ひずみ度 2.0×10^{-3}	
			地震を要因とする重大事故等対処設備を支持する床スラブ	変形等の地震影響によって、コンクリートが大規模に失われることが無く、操作場所及びアクセスルートが確保されることを確認	建物全体のせん断ひずみ度が 2.0×10^{-3} 以内に留まっている場合は、機能維持のための考え方は満足する*1							
操作場所、保管場所及びアクセスルートの保持機能	構造強度を有すること	1.2×Ss	耐震壁	耐震壁の最大せん断ひずみ度が構造強度を確保するための許容限界を超えないことを確認	最大せん断ひずみ度 2.0×10^{-3}	注記 *1: 機能維持のための考え方は「重要区域の壁及び床が諸室としての構成を喪失しないこと」であるが、さらなる安全余裕を考慮して、評価基準値としては、耐震壁の構造強度の確認に用いる許容限界を採用する。 *2: 「支持機能」の確認には、「内包する設備に対する波及的影響」の確認が含まれる。 *3: 建屋全体としては、地震力は主に耐震壁で負担する構造となっており、柱、梁、間仕切壁等が耐震壁の変形に追従することと、全体に剛性の高い構造となっており複数の耐震壁間の相対変位が小さく床スラブの変位が抑えられるため、各層の耐震壁が最大せん断ひずみ度の許容限界を満足していれば、建物・構築物に要求される機能は維持される。また、燃料加工建屋の一部はBクラスの遮蔽機能を有しているが、Bクラスとしての機能維持の確認は、「6. その他の評価」にて実施するSd地震時に建屋全体が概ね弾性範囲内に留まることの評価に包含される。						
			操作場所、保管場所及びアクセスルートを構成する耐震壁以外の壁	変形等の地震影響によって、コンクリートが大規模に失われることが無く、操作場所及びアクセスルートが確保されることを確認	建物全体のせん断ひずみ度が 2.0×10^{-3} 以内に留まっている場合は、機能維持のための考え方は満足する*1							
			操作場所、保管場所及びアクセスルートを構成する床スラブ	変形等の地震影響によって、コンクリートが大規模に失われることが無く、操作場所及びアクセスルートが確保されることを確認	建物全体のせん断ひずみ度が 2.0×10^{-3} 以内に留まっている場合は、機能維持のための考え方は満足する*1							
注記 *1: 耐震壁以外の壁及び床スラブについては、1.2×Ssに対する機能維持確認の成立性をより確実なものとする観点から、1.2×Ssにより発生する応力に基づく確認をあわせて実施する。												

燃料加工建屋の基準地震動を1.2倍した地震力に対する耐震計算書(9/32)
 (添付書類Ⅲ-2-1-1-1-1-2「燃料加工建屋の耐震計算書」との記載比較)

添付書類Ⅲ-6-2-1-1-1-2 「燃料加工建屋の基準地震動S sを1.2倍した地震力に対する耐震計算書」						添付書類Ⅲ-2-1-1-1-1-2 「燃料加工建屋の耐震計算書」						備考
(b) 建屋全体のせん断ひずみ度が 2.0×10^{-3} を上回る場合						第3.-1表 地震応答解析による評価における許容限界 (2/2) (b) 重大事故等対処施設としての評価						前頁に同じ
要求機能	機能設計上の性能目標	地震力	部位	機能維持のための考え方	許容限界(評価基準値)	要求機能	機能設計上の確認事項	地震力	部位	機能維持のための考え方	許容限界(評価基準値)	
-	構造強度を有すること	1.2×S s	支持地盤	最大接地圧が地盤の支持力を十分下回ることを確認	極限支持力度 8800kN/m ²	-	構造強度を有すること	基準地震動S s	基礎地盤	最大接地圧が地盤の支持力を十分下回ることを確認	極限支持力度 8500kN/m ²	
支持機能	構造強度を有すること	1.2×S s	耐震壁	耐震壁の最大せん断ひずみ度が構造強度を確保するための許容限界を超えないことを確認	地震時の損傷状態に対して機能が維持されること*1	支持機能*1	構造強度を有すること	保有水平耐力	構造物全体	保有水平耐力が必要 保有水平耐力に対して 妥当な安全余裕を有することを 確認	必要保有水平耐力	
			基礎スラブ	版全体の崩壊系に至らないことを確認	版全体の崩壊系に至らないこと*1			耐震壁*2	耐震壁の最大せん断ひずみ度が構造強度を確保するための許容限界を超えないことを確認	最大せん断ひずみ度 2.0×10^{-3}		
			地震を要因とする重大事故等対処設備を支持する耐震壁以外の壁	変形等の地震影響によって、コンクリートが大規模に失われることが無く、当該設備の支持ができることを確認	地震時の損傷状態に対して機能が維持されること*1							
			地震を要因とする重大事故等対処設備を支持する床スラブ		短期許容応力度を大きく上回らないこと*1							
操作場所、保管場所及びアクセスルートの保持機能	構造強度を有すること	1.2×S s	耐震壁	耐震壁の最大せん断ひずみ度が構造強度を確保するための許容限界を超えないことを確認	地震時の損傷状態に対して機能が維持されること*1							
			操作場所、保管場所及びアクセスルートを構成する耐震壁以外の壁	変形等の地震影響によって、コンクリートが大規模に失われることが無く、操作場所、アクセスルート及び保管場所が確保されることを確認	地震時の損傷状態に対して機能が維持されること*1							
			操作場所、保管場所及びアクセスルートを構成する床スラブ		短期許容応力度を大きく上回らないこと*1							
注記 *1: 具体的な許容限界の考え方については、当該部位の評価を行う際に別途設定する。						注記 *1: 「支持機能」の確認には、「内包する設備に対する波及的影響」の確認が含まれる。 *2: 建屋全体としては、地震力は主に耐震壁で負担する構造となっており、柱、梁、間仕切壁等が耐震壁の変形に追従することと、全体に剛性の高い構造となっており複数の耐震壁間の相対変位が小さく床スラブの変位が抑えられるため、各層の耐震壁が最大せん断ひずみ度の許容限界を満足していれば、建物・構築物に要求される機能は維持される。						

燃料加工建屋の基準地震動を1.2倍した地震力に対する耐震計算書(10/32)
 (添付書類Ⅲ-2-1-1-1-1-2「燃料加工建屋の耐震計算書」との記載比較)

添付書類Ⅲ-6-2-1-1-1-2 「燃料加工建屋の基準地震動S _s を1.2倍した地震力に対する耐震計算書」	添付書類Ⅲ-2-1-1-1-1-2 「燃料加工建屋の耐震計算書」	備考
	<p>4. 応力解析による評価方法</p> <p>4.1 評価対象部位及び評価方針</p> <p>燃料加工建屋の応力解析による評価対象部位は、基礎スラブ、重要区域の壁及び床とし、S_d地震時及びS_s地震時に対して以下の方針に基づき評価を行う。</p> <p>応力解析による評価フローを第4.1-1図に示す。応力解析にあたっては、「Ⅲ-2-1-1-1-1-1 燃料加工建屋の地震応答計算書」より得られた結果を用いて、荷重の組合せを行う。また、地震荷重の設定においては、地盤物性のばらつきを考慮する。</p> <p>基礎スラブのS_s地震時に対する評価は、FEMモデルを用いた弾性応力解析によることとし、地震力と地震力以外の荷重の組合せの結果、発生する応力が、「RC-N規準」に基づき設定した許容限界を超えないことを確認する。</p> <p>重要区域の壁のS_d地震時に対する評価は、せん断力分配解析を用いた弾性応力解析によることとし、地震力と地震力以外の荷重の組合せの結果、発生する応力が、「RC-N規準」に基づき設定した許容限界を超えないことを確認する。</p> <p>重要区域の床のS_d地震時及びS_s地震時に対する評価は、弾性応力解析により評価を行うこととし、その評価は、鉛直方向の地震力と地震力以外の荷重の組合せの結果、発生する応力が、「RC-N規準」に基づき設定した許容限界を超えないことを確認する。なお、水平方向の地震荷重に対する床スラブの評価は、建屋全体が剛性の高い構造となっており複数の耐震壁間の相対変形が小さく、床スラブの面内変形が抑えられることから、「3. 地震応答解析による評価方法」に含まれる。</p>	<p>1.2×S_s 計算書における各部位に発生する応力に対する評価方法については、「4. 評価方法及び結果」において合わせて示す。</p>

燃料加工建屋の基準地震動を1.2倍した地震力に対する耐震計算書(11/32)
 (添付書類Ⅲ-2-1-1-1-1-2「燃料加工建屋の耐震計算書」との記載比較)

添付書類Ⅲ-6-2-1-1-1-2 「燃料加工建屋の基準地震動 S_s を1.2倍した地震力に対する耐震計算書」	添付書類Ⅲ-2-1-1-1-1-2 「燃料加工建屋の耐震計算書」	備考
	<pre> graph TD Start[評価開始] --> Earthquake[地震荷重*] Start --> NonEarthquake[地震力以外の荷重] Earthquake --> Combination[荷重の組合せ] NonEarthquake --> Combination Combination --> Allowable[許容限界の設定 (「RC-N規準」に基づく)] Allowable --> Model[解析モデル及び諸元の設定] Model --> Stress[Ss地震時の応力評価] Stress --> Section[断面の評価] Section --> End[評価終了] </pre> <p>注記 * : 地盤物性のばらつきを考慮する。</p> <p>(a) 基礎スラブ</p> <p>第4.1-1図 応力解析の評価フロー (1/2)</p>	前頁に同じ

燃料加工建屋の基準地震動を1.2倍した地震力に対する耐震計算書(12/32)
 (添付書類Ⅲ-2-1-1-1-1-2 「燃料加工建屋の耐震計算書」との記載比較)

添付書類Ⅲ-6-2-1-1-1-2 「燃料加工建屋の基準地震動 S_s を1.2倍した地震力に対する耐震計算書」	添付書類Ⅲ-2-1-1-1-1-2 「燃料加工建屋の耐震計算書」	備考
	<pre> graph TD Start[評価開始] --> SD[地震荷重*1] Start --> NonSD[地震力以外の荷重] SD --> Comb[荷重の組合せ] NonSD --> Comb Comb --> SdEval[S d地震時の評価] Comb --> SsEval[S s地震時の評価*2] SdEval --> Limits[許容限界の設定 (「RC-N規準」に基づく)] SsEval --> Limits Limits --> Model[解析モデル及び諸元の設定] Model --> SdResp[S d地震時の応力評価] Model --> SsResp[S s地震時の応力評価] SdResp --> Section[断面の評価] SsResp --> Section Section --> End[評価終了] </pre> <p>注記 *1：地盤物性のばらつきを考慮する。 *2：S_s地震時の評価は重要区域の床のみ実施する。 (b) 重要区域の壁及び床</p> <p>第4.1-1図 応力解析の評価フロー (2/2)</p>	前頁に同じ

燃料加工建屋の基準地震動を1.2倍した地震力に対する耐震計算書(13/32)
 (添付書類Ⅲ-2-1-1-1-1-2「燃料加工建屋の耐震計算書」との記載比較)

添付書類Ⅲ-6-2-1-1-1-2 「燃料加工建屋の基準地震動S _s を1.2倍した地震力に対する耐震計算書」	添付書類Ⅲ-2-1-1-1-1-2 「燃料加工建屋の耐震計算書」	備考																						
	<p>4.2 荷重及び荷重の組合せ 各部位の評価における荷重及び荷重の組合せは、「Ⅲ-1-1 耐震設計の基本方針」にて設定している荷重及び荷重の組合せを用いる。</p> <p>4.2.1 荷重 各部位の評価において考慮する荷重を第4.2.1-1表に示す。</p> <p style="text-align: center;">第4.2.1-1表 考慮する荷重</p> <table border="1" data-bbox="1406 562 2466 1272"> <thead> <tr> <th>荷重名称</th> <th>内容</th> </tr> </thead> <tbody> <tr> <td>鉛直荷重 (VL)</td> <td></td> </tr> <tr> <td>固定荷重 (DL)</td> <td>構造物の自重</td> </tr> <tr> <td>配管荷重 (PL)</td> <td>配管による荷重 荷重一覧を第4.2.1-2表に示す。</td> </tr> <tr> <td>機器荷重 (EL)</td> <td>建屋内に格納される主要機器の荷重 荷重一覧を第4.2.1-2表に示す。</td> </tr> <tr> <td>積載荷重 (LL)</td> <td>家具, 什器, 人員荷重の他, 機器荷重に含まれない小さな機器類の荷重 荷重一覧を第4.2.1-2表に示す。</td> </tr> <tr> <td>クレーン荷重 (CL)</td> <td>A 通り-B 通り間天井クレーンの荷重 クレーン自重 408 kN (フレーム評価時には吊荷荷重 344kN を考慮する。) B 通り-D 通り間天井クレーンの荷重 クレーン自重 412 kN (フレーム評価時には吊荷荷重 393kN を考慮する。)</td> </tr> <tr> <td>積雪荷重 (SL)</td> <td>積雪量 190cm 地震荷重と組み合わせる場合は0.35の係数を乗じた値とする。</td> </tr> <tr> <td>地震荷重 (S)</td> <td>地盤物性のばらつきを考慮した地震荷重</td> </tr> <tr> <td>土圧荷重 (G)</td> <td>地下外壁に加わる土圧</td> </tr> <tr> <td>浮力 (B)</td> <td>地下水位に応じた浮力による荷重</td> </tr> </tbody> </table> <p style="text-align: center;">第4.2.1-2表 PL, EL, LL 一覧</p>	荷重名称	内容	鉛直荷重 (VL)		固定荷重 (DL)	構造物の自重	配管荷重 (PL)	配管による荷重 荷重一覧を第4.2.1-2表に示す。	機器荷重 (EL)	建屋内に格納される主要機器の荷重 荷重一覧を第4.2.1-2表に示す。	積載荷重 (LL)	家具, 什器, 人員荷重の他, 機器荷重に含まれない小さな機器類の荷重 荷重一覧を第4.2.1-2表に示す。	クレーン荷重 (CL)	A 通り-B 通り間天井クレーンの荷重 クレーン自重 408 kN (フレーム評価時には吊荷荷重 344kN を考慮する。) B 通り-D 通り間天井クレーンの荷重 クレーン自重 412 kN (フレーム評価時には吊荷荷重 393kN を考慮する。)	積雪荷重 (SL)	積雪量 190cm 地震荷重と組み合わせる場合は0.35の係数を乗じた値とする。	地震荷重 (S)	地盤物性のばらつきを考慮した地震荷重	土圧荷重 (G)	地下外壁に加わる土圧	浮力 (B)	地下水位に応じた浮力による荷重	<p>1.2×S_s 計算書における荷重の考え方については、「4.評価方法及び結果」の中で示す。</p> <p>具体の数値に係る表については、本比較表上は省略</p>
荷重名称	内容																							
鉛直荷重 (VL)																								
固定荷重 (DL)	構造物の自重																							
配管荷重 (PL)	配管による荷重 荷重一覧を第4.2.1-2表に示す。																							
機器荷重 (EL)	建屋内に格納される主要機器の荷重 荷重一覧を第4.2.1-2表に示す。																							
積載荷重 (LL)	家具, 什器, 人員荷重の他, 機器荷重に含まれない小さな機器類の荷重 荷重一覧を第4.2.1-2表に示す。																							
クレーン荷重 (CL)	A 通り-B 通り間天井クレーンの荷重 クレーン自重 408 kN (フレーム評価時には吊荷荷重 344kN を考慮する。) B 通り-D 通り間天井クレーンの荷重 クレーン自重 412 kN (フレーム評価時には吊荷荷重 393kN を考慮する。)																							
積雪荷重 (SL)	積雪量 190cm 地震荷重と組み合わせる場合は0.35の係数を乗じた値とする。																							
地震荷重 (S)	地盤物性のばらつきを考慮した地震荷重																							
土圧荷重 (G)	地下外壁に加わる土圧																							
浮力 (B)	地下水位に応じた浮力による荷重																							

燃料加工建屋の基準地震動を1.2倍した地震力に対する耐震計算書(14/32)
 (添付書類Ⅲ-2-1-1-1-1-2「燃料加工建屋の耐震計算書」との記載比較)

添付書類Ⅲ-6-2-1-1-1-2 「燃料加工建屋の基準地震動S _s を1.2倍した地震力に対する耐震計算書」	添付書類Ⅲ-2-1-1-1-1-2 「燃料加工建屋の耐震計算書」	備考						
	<p>4.2.2 荷重の組合せ 各部位の評価において考慮する荷重の組合せを第4.2.2-1表に示す。</p> <p style="text-align: center;">第4.2.2-1表 荷重の組合せ</p> <table border="1" data-bbox="1626 426 2249 533"> <thead> <tr> <th>部位</th> <th>荷重の組合せ</th> </tr> </thead> <tbody> <tr> <td>基礎スラブ</td> <td>VL+SL+S+G+B</td> </tr> <tr> <td>重要区域の壁及び床</td> <td>VL+SL+S</td> </tr> </tbody> </table>	部位	荷重の組合せ	基礎スラブ	VL+SL+S+G+B	重要区域の壁及び床	VL+SL+S	<p>1.2×S_s 計算書における荷重の考え方については、「5.評価方法及び結果」の中で示す。</p>
部位	荷重の組合せ							
基礎スラブ	VL+SL+S+G+B							
重要区域の壁及び床	VL+SL+S							

燃料加工建屋の基準地震動を1.2倍した地震力に対する耐震計算書(15/32)
 (添付書類Ⅲ-2-1-1-1-1-2「燃料加工建屋の耐震計算書」との記載比較)

添付書類Ⅲ-6-2-1-1-1-2 「燃料加工建屋の基準地震動S _s を1.2倍した地震力に対する耐震計算書」	添付書類Ⅲ-2-1-1-1-1-2 「燃料加工建屋の耐震計算書」	備考																								
	<p>4.3 許容限界 応力解析による評価における燃料加工建屋の許容限界は、「Ⅲ-1-1-8 機能維持の基本方針」に記載の構造強度上の制限及び機能維持の方針に基づき、第4.3-1表及び第4.3-2表のとおり設定する。 また、基礎スラブに関するコンクリートの圧縮強度を第4.3-3表に、鉄筋（主筋）の降伏強度を第4.3-4表に、重要区域の壁及び床に関するコンクリートの短期許容応力度を第4.3-5表に、鉄筋（主筋）の短期許容応力度を第4.3-6表に示す。</p> <p style="text-align: center;">第4.3-1表 応力解析による評価における基礎スラブの許容限界 (a) 安全機能を有する施設としての評価</p> <table border="1" data-bbox="1412 730 2460 936"> <thead> <tr> <th>要求機能</th> <th>機能設計上の確認事項</th> <th>地震力</th> <th>部位</th> <th>機能維持のための考え方</th> <th>許容限界(評価基準値)</th> </tr> </thead> <tbody> <tr> <td>支持機能*</td> <td>構造強度を有すること</td> <td>基準地震動 S_s</td> <td>基礎スラブ</td> <td>部材に生じる応力が構造強度を確保するための許容限界を超えないことを確認</td> <td>「RC-N 規準」に基づく終局耐力</td> </tr> </tbody> </table> <p>注記 *：「支持機能」の確認には、「内包する設備に対する波及的影響」の確認が含まれる。</p> <p style="text-align: center;">(b) 重大事故等対処施設としての評価</p> <table border="1" data-bbox="1412 1041 2460 1247"> <thead> <tr> <th>要求機能</th> <th>機能設計上の確認事項</th> <th>地震力</th> <th>部位</th> <th>機能維持のための考え方</th> <th>許容限界(評価基準値)</th> </tr> </thead> <tbody> <tr> <td>支持機能*</td> <td>構造強度を有すること</td> <td>基準地震動 S_s</td> <td>基礎スラブ</td> <td>部材に生じる応力が構造強度を確保するための許容限界を超えないことを確認</td> <td>「RC-N 規準」に基づく終局耐力</td> </tr> </tbody> </table> <p>注記 *：「支持機能」の確認には、「内包する設備に対する波及的影響」の確認が含まれる。</p>	要求機能	機能設計上の確認事項	地震力	部位	機能維持のための考え方	許容限界(評価基準値)	支持機能*	構造強度を有すること	基準地震動 S _s	基礎スラブ	部材に生じる応力が構造強度を確保するための許容限界を超えないことを確認	「RC-N 規準」に基づく終局耐力	要求機能	機能設計上の確認事項	地震力	部位	機能維持のための考え方	許容限界(評価基準値)	支持機能*	構造強度を有すること	基準地震動 S _s	基礎スラブ	部材に生じる応力が構造強度を確保するための許容限界を超えないことを確認	「RC-N 規準」に基づく終局耐力	<p>1.2×S_s 計算書における評価部位及び許容限界については、その考え方を添付書類Ⅲ-6-1に示し、具体的な設定を(8/32)において示している。</p>
要求機能	機能設計上の確認事項	地震力	部位	機能維持のための考え方	許容限界(評価基準値)																					
支持機能*	構造強度を有すること	基準地震動 S _s	基礎スラブ	部材に生じる応力が構造強度を確保するための許容限界を超えないことを確認	「RC-N 規準」に基づく終局耐力																					
要求機能	機能設計上の確認事項	地震力	部位	機能維持のための考え方	許容限界(評価基準値)																					
支持機能*	構造強度を有すること	基準地震動 S _s	基礎スラブ	部材に生じる応力が構造強度を確保するための許容限界を超えないことを確認	「RC-N 規準」に基づく終局耐力																					

燃料加工建屋の基準地震動を1.2倍した地震力に対する耐震計算書(16/32)
 (添付書類Ⅲ-2-1-1-1-1-2「燃料加工建屋の耐震計算書」との記載比較)

添付書類Ⅲ-6-2-1-1-1-2 「燃料加工建屋の基準地震動S _s を1.2倍した地震力に対する耐震計算書」	添付書類Ⅲ-2-1-1-1-1-2 「燃料加工建屋の耐震計算書」	備考																		
	<p style="text-align: center;">第4.3-2表 応力解析による評価における重要区域の壁及び床の許容限界</p> <table border="1" data-bbox="1412 323 2457 737"> <thead> <tr> <th>要求機能</th> <th>機能設計上の確認事項</th> <th>地震力</th> <th>部位</th> <th>機能維持のための考え方</th> <th>許容限界(評価基準値)</th> </tr> </thead> <tbody> <tr> <td>-</td> <td>構造強度を有すること</td> <td>弾性設計用地震動S_d及び静的地震力</td> <td>重要区域の壁 重要区域の床*1</td> <td>部材に生じる応力が構造強度を確保するための許容限界を超えないことを確認</td> <td>「RC-N規準」に基づく短期許容応力度</td> </tr> <tr> <td>閉じ込め機能</td> <td>構造強度を有すること*2</td> <td>基準地震動S_s</td> <td>重要区域の床</td> <td>部材に生じる応力が構造強度を確保するための許容限界を超えないことを確認*2</td> <td>「RC-N規準」に基づく短期許容応力度*3</td> </tr> </tbody> </table> <p>注記 *1: S_d地震時及びS_s地震時に対する評価の判定値は短期許容応力度であり、弾性設計用地震動S_d及び静的地震力による地震力よりも基準地震動S_sによる地震力の方が上回ることから、S_s地震時の評価に包含される。 *2: 機能維持のための考え方は「重要区域の壁及び床が諸室としての構成を喪失しないこと」であるが、さらなる安全余裕を考慮して、評価基準値としては、重要区域の床の構造強度の確認に用いる許容限界を採用する。 *3: 許容限界は終局耐力であるが、評価基準値は安全余裕を有したものとして短期許容応力度を採用する。</p>	要求機能	機能設計上の確認事項	地震力	部位	機能維持のための考え方	許容限界(評価基準値)	-	構造強度を有すること	弾性設計用地震動S _d 及び静的地震力	重要区域の壁 重要区域の床*1	部材に生じる応力が構造強度を確保するための許容限界を超えないことを確認	「RC-N規準」に基づく短期許容応力度	閉じ込め機能	構造強度を有すること*2	基準地震動S _s	重要区域の床	部材に生じる応力が構造強度を確保するための許容限界を超えないことを確認*2	「RC-N規準」に基づく短期許容応力度*3	前頁に同じ
要求機能	機能設計上の確認事項	地震力	部位	機能維持のための考え方	許容限界(評価基準値)															
-	構造強度を有すること	弾性設計用地震動S _d 及び静的地震力	重要区域の壁 重要区域の床*1	部材に生じる応力が構造強度を確保するための許容限界を超えないことを確認	「RC-N規準」に基づく短期許容応力度															
閉じ込め機能	構造強度を有すること*2	基準地震動S _s	重要区域の床	部材に生じる応力が構造強度を確保するための許容限界を超えないことを確認*2	「RC-N規準」に基づく短期許容応力度*3															

燃料加工建屋の基準地震動を1.2倍した地震力に対する耐震計算書(17/32)
 (添付書類Ⅲ-2-1-1-1-1-2「燃料加工建屋の耐震計算書」との記載比較)

添付書類Ⅲ-6-2-1-1-1-2 「燃料加工建屋の基準地震動S _s を1.2倍した地震力に対する耐震計算書」	添付書類Ⅲ-2-1-1-1-1-2 「燃料加工建屋の耐震計算書」	備考																				
	<p>第4.3-3表 基礎スラブに関するコンクリートの圧縮強度</p> <table border="1" data-bbox="1736 359 2139 464"> <thead> <tr> <th>設計基準強度F_c (N/mm²)</th> <th>圧縮強度 (N/mm²)</th> </tr> </thead> <tbody> <tr> <td>30</td> <td>30.0</td> </tr> </tbody> </table> <p>第4.3-4表 基礎スラブに関する鉄筋（主筋）の降伏強度</p> <table border="1" data-bbox="1748 569 2128 674"> <thead> <tr> <th>鉄筋種類</th> <th>引張及び圧縮 (N/mm²)</th> </tr> </thead> <tbody> <tr> <td>SD390</td> <td>390</td> </tr> </tbody> </table> <p>注記：材料強度は降伏強度を1.1倍して算出する。</p> <p>第4.3-5表 重要区域の壁及び床に関するコンクリートの短期許容応力度</p> <table border="1" data-bbox="1673 810 2202 915"> <thead> <tr> <th>設計基準強度F_c (N/mm²)</th> <th>圧縮 (N/mm²)</th> <th>せん断 (N/mm²)</th> </tr> </thead> <tbody> <tr> <td>30</td> <td>20.0</td> <td>1.18</td> </tr> </tbody> </table> <p>第4.3-6表 重要区域の壁及び床に関する鉄筋（主筋）の短期許容応力度</p> <table border="1" data-bbox="1656 1020 2220 1125"> <thead> <tr> <th>鉄筋種類</th> <th>引張及び圧縮 (N/mm²)</th> <th>せん断補強 (N/mm²)</th> </tr> </thead> <tbody> <tr> <td>SD345</td> <td>345</td> <td>345</td> </tr> </tbody> </table>	設計基準強度F _c (N/mm ²)	圧縮強度 (N/mm ²)	30	30.0	鉄筋種類	引張及び圧縮 (N/mm ²)	SD390	390	設計基準強度F _c (N/mm ²)	圧縮 (N/mm ²)	せん断 (N/mm ²)	30	20.0	1.18	鉄筋種類	引張及び圧縮 (N/mm ²)	せん断補強 (N/mm ²)	SD345	345	345	前頁に同じ
設計基準強度F _c (N/mm ²)	圧縮強度 (N/mm ²)																					
30	30.0																					
鉄筋種類	引張及び圧縮 (N/mm ²)																					
SD390	390																					
設計基準強度F _c (N/mm ²)	圧縮 (N/mm ²)	せん断 (N/mm ²)																				
30	20.0	1.18																				
鉄筋種類	引張及び圧縮 (N/mm ²)	せん断補強 (N/mm ²)																				
SD345	345	345																				

燃料加工建屋の基準地震動を1.2倍した地震力に対する耐震計算書(18/32)
 (添付書類Ⅲ-2-1-1-1-1-2「燃料加工建屋の耐震計算書」との記載比較)

添付書類Ⅲ-6-2-1-1-1-2 「燃料加工建屋の基準地震動S _s を1.2倍した地震力に対する耐震計算書」	添付書類Ⅲ-2-1-1-1-1-2 「燃料加工建屋の耐震計算書」	備考
	<p>4.4 評価方法</p> <p>4.4.1 基礎スラブの評価方法 (1) 解析モデル</p> <p>FEMモデルによる評価方法に関する記載であるため省略する。</p> <p>4.4.2 重要区域の壁の評価方法</p> <p>1.2×S_sに対する評価対象ではないため内容については省略する。</p> <p>4.4.3 重要区域の床の評価方法</p> <p>1.2×S_sに対する評価対象ではないため内容については省略する。</p>	<p>「1.2×S_s計算書」 において応力解析に FEMモデルは用いて いない。</p> <p>「1.2×S_s計算書」 における評価対象部 位ではない。</p> <p>同上</p>

5. 評価方法及び結果

5.1 耐震壁に対する評価

5.1.1 評価方法及び許容限界

「Ⅲ-6-1 基準地震動 S_s を1.2倍した地震力による重大事故等対処施設に関する耐震計算の基本方針」及び「2. 評価方針」に基づき、「Ⅲ-6-2-1-1-1-1 燃料加工建屋の基準地震動 S_s を1.2倍した地震力に対する地震応答計算書」に示した $1.2 \times S_s$ による燃料加工建屋の耐震壁の最大せん断ひずみ度が、終局耐力時に対応するせん断ひずみ度 (4.0×10^{-3}) を超えないことを確認する。

5.1.2 評価結果

第5.1.2-1表に $1.2 \times S_s$ による最大せん断ひずみ度と許容限界の比較結果を示す。

最大せん断ひずみ度は、NS方向では $1.2 \times S_s - C1$ において 0.658×10^{-3} (要素番号⑥) , EW方向では $1.2 \times S_s - C1$ において 0.516×10^{-3} (要素番号⑦) であり、許容限界 (4.0×10^{-3}) を超えないことを確認した。さらに、建屋全体のせん断ひずみ度がJEAG4601に示される許容限界である 2.0×10^{-3} を超えていないことを確認した。

以上のことから、重大事故等対処に係る設備を支持する耐震壁については、安全機能を有する施設の基準地震動 S_s に対する評価における支持機能に係る許容限界を超えないことから、大規模なコンクリートの剥落や設備の脱落に至るような損傷とならず、重大事故等の対処に係る要件を満足することを確認した。

第5.1.2-1表 $1.2 \times S_s$ による最大せん断ひずみ度と許容限界の比較結果

1.2×S _s による最大せん断ひずみ度		許容限界* (評価基準値)	判定
NS方向	EW方向		
0.658×10^{-3} (1.2×S _s -C1)	0.516×10^{-3} (1.2×S _s -C1)	4.0×10^{-3}	OK

注記 * : 原則として、建屋全体の最大せん断ひずみ度が 2.0×10^{-3} を超えないことを確認する。

5. 評価結果

5.1 地震応答解析による評価結果

5.1.1 耐震壁のせん断ひずみ度の評価結果

耐震壁について、地盤物性のばらつきを考慮した S_s 地震時の各層の最大せん断ひずみ度が、許容限界 (2.0×10^{-3}) を超えないことを確認する。せん断応力度(τ)-せん断ひずみ度(γ)関係と最大応答値を第5.1.1-1図に示す。

最大応答せん断ひずみ度は、 0.993×10^{-3} (要素番号6, -1σ , NS方向, $S_s - C1$) であり、許容限界 (2.0×10^{-3}) を超えないことを確認した。

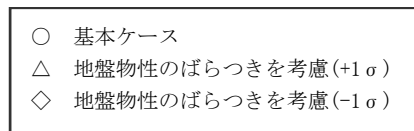
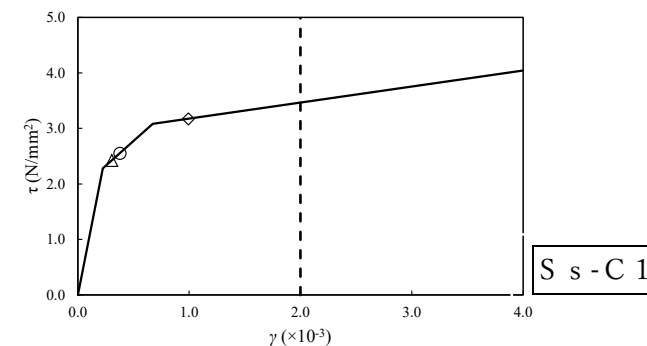

(単位: m)

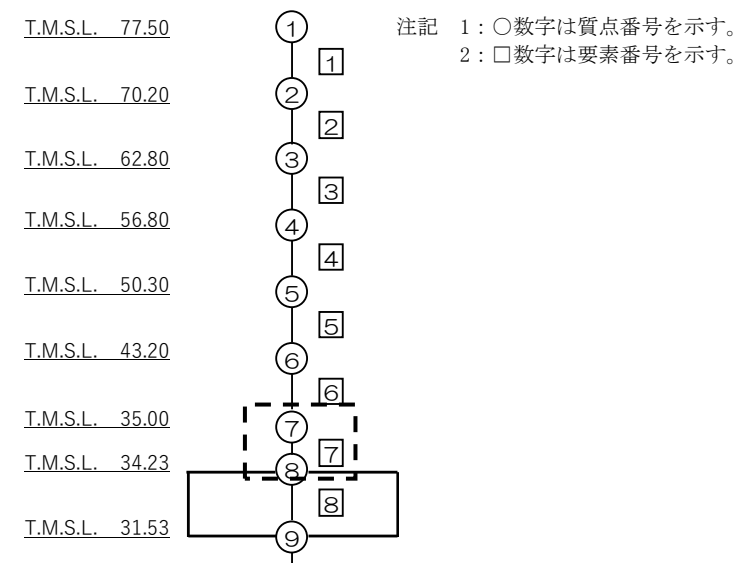

第5.1.1-1図 せん断応力度(τ)-せん断ひずみ度(γ)関係と最大応答値 (要素番号⑥, NS方向)

「 $1.2 \times S_s$ 計算書」では、評価方法及び評価結果について本章にまとめて記載している。

「 $1.2 \times S_s$ 計算書」では、評価結果について、建屋に求められる要件に対する見解をあわせて記載している。

燃料加工建屋の基準地震動を1.2倍した地震力に対する耐震計算書(20/32)
 (添付書類Ⅲ-2-1-1-1-1-2「燃料加工建屋の耐震計算書」との記載比較)

添付書類Ⅲ-6-2-1-1-1-2 「燃料加工建屋の基準地震動S _s を1.2倍した地震力に対する耐震計算書」	添付書類Ⅲ-2-1-1-1-1-2 「燃料加工建屋の耐震計算書」	備考																				
<p>5.2 支持地盤に対する評価結果 「2. 評価方針」に基づき、「Ⅲ-6-2-1-1-1-1 燃料加工建屋の基準地震動S_sを1.2倍した地震力に対する地震応答計算書」に示した1.2×S_s地震時の最大接地圧が、地盤の極限支持力度を十分下回ることを確認する。 1.2×S_s地震時の最大接地圧と地盤の極限支持力度の比較結果を第5.2-1表に示す。1.2×S_s地震時の最大接地圧は1445kN/m²であり、地盤の極限支持力度を十分下回ることから、支持地盤が建屋を十分に支持できることを確認した。</p> <p>第5.2-1表 1.2×S_s地震時の最大接地圧と地盤の極限支持力度の比較結果</p> <table border="1" data-bbox="186 596 1332 737"> <thead> <tr> <th colspan="2">最大接地圧(kN/m²)</th> <th rowspan="2">極限支持力度 (kN/m²)</th> <th rowspan="2">判定</th> </tr> <tr> <th>NS方向 (1.2×S_s-C1)</th> <th>EW方向 (1.2×S_s-C1)</th> </tr> </thead> <tbody> <tr> <td>1445</td> <td>1431</td> <td>8800</td> <td>OK</td> </tr> </tbody> </table>	最大接地圧(kN/m ²)		極限支持力度 (kN/m ²)	判定	NS方向 (1.2×S _s -C1)	EW方向 (1.2×S _s -C1)	1445	1431	8800	OK	<p>5.1.2 接地圧の評価結果 S_s地震時の最大接地圧が、地盤の極限支持力度を十分下回ることを確認する。 S_s地震時の最大接地圧と地盤の極限支持力度の比較結果を第5.1.2-1表に示す。S_s地震時の最大接地圧は1399kN/m²であり、地盤の極限支持力度を十分下回ることを確認した。</p> <p>第5.1.2-1表 S_s地震時の最大接地圧と地盤の極限支持力度の比較結果</p> <table border="1" data-bbox="1362 596 2507 737"> <thead> <tr> <th colspan="2">最大接地圧(kN/m²)</th> <th rowspan="2">極限支持力度 (kN/m²)</th> <th rowspan="2">判定</th> </tr> <tr> <th>NS方向 (S_s-C1, -1σ)</th> <th>EW方向 (S_s-C1, -1σ)</th> </tr> </thead> <tbody> <tr> <td>1349</td> <td>1399</td> <td>8500</td> <td>OK</td> </tr> </tbody> </table>	最大接地圧(kN/m ²)		極限支持力度 (kN/m ²)	判定	NS方向 (S _s -C1, -1σ)	EW方向 (S _s -C1, -1σ)	1349	1399	8500	OK	<p>構成に差分無し</p> <p>「1.2×S_s計算書」では、評価結果について、建屋に求められる要件に対する見解をあわせて記載している。</p>
最大接地圧(kN/m ²)		極限支持力度 (kN/m ²)			判定																	
NS方向 (1.2×S _s -C1)	EW方向 (1.2×S _s -C1)																					
1445	1431	8800	OK																			
最大接地圧(kN/m ²)		極限支持力度 (kN/m ²)	判定																			
NS方向 (S _s -C1, -1σ)	EW方向 (S _s -C1, -1σ)																					
1349	1399	8500	OK																			

燃料加工建屋の基準地震動を1.2倍した地震力に対する耐震計算書(21/32)
 (添付書類Ⅲ-2-1-1-1-1-2「燃料加工建屋の耐震計算書」との記載比較)

添付書類Ⅲ-6-2-1-1-1-2 「燃料加工建屋の基準地震動S _s を1.2倍した地震力に対する耐震計算書」	添付書類Ⅲ-2-1-1-1-1-2 「燃料加工建屋の耐震計算書」	備考
	5.1.3 保有水平耐力の評価結果 内容については省略する。	保有水平耐力の評価については「1.0×S _s 計算書」にて評価済みであり、地震力によって評価が変わるものではないことから、「1.2×S _s 計算書」には記載しない。

燃料加工建屋の基準地震動を1.2倍した地震力に対する耐震計算書(22/32)
 (添付書類Ⅲ-2-1-1-1-1-2「燃料加工建屋の耐震計算書」との記載比較)

添付書類Ⅲ-6-2-1-1-1-2 「燃料加工建屋の基準地震動S _s を1.2倍した地震力に対する耐震計算書」	添付書類Ⅲ-2-1-1-1-1-2 「燃料加工建屋の耐震計算書」	備考
<p>5.3 基礎スラブに対する評価</p> <p>燃料加工建屋の基礎スラブは、厚さが2.7m(外周端部は3.47m)であり、ピット階・B3階耐震壁の厚さ0.6m~2.5mよりも厚く、十分大きな剛性を有している部材であることから、建屋全体の層の変形が、終局状態に対して安全余裕が考慮されたせん断ひずみ度2.0×10^{-3}以下に留まっていれば、版全体の崩壊系に至るような基礎スラブの損傷は発生しない。また、「5.1耐震壁に対する評価」に示したとおり、$1.2 \times S_s$に対し、建屋全体としてせん断ひずみ度は2.0×10^{-3}以下となっている。</p> <p>このことから、燃料加工建屋の基礎スラブについては、版全体の崩壊系に至るような損傷としないことを確認した。</p>	<p>5.2 応力解析による評価結果</p> <p>5.2.1 基礎スラブの評価結果</p> <p>基礎スラブの評価結果を、軸力及び曲げモーメントに対する評価については、許容限界に対する発生曲げモーメントの割合が最も大きい要素に対して、また、面外せん断力に対する評価については、許容限界に対する発生面外せん断力の割合が最も大きい要素に対して示す。当該要素の位置を第5.2.1-1図、第5.2.1-2図に、評価結果を第5.2.1-1表に示す。なお、基礎スラブ厚及び配筋は、平成25年2月28日付け原管研収第121116001号にて認可を受けた設工認申請書の「Ⅲ-2-1-1-2 燃料加工建屋の耐震計算書」による。</p> <p>発生曲げモーメント及び発生面外せん断力が、それぞれの許容限界を超えないことを確認した。</p>	<p>基礎スラブに対する評価は、「添付書類Ⅲ-6-1」に示す方針に基づき、建物全体のせん断ひずみ度の大きさに応じた確認を行っており、燃料加工建屋における確認ではFEMモデル等を用いた応力解析による評価はない。</p>

燃料加工建屋の基準地震動を1.2倍した地震力に対する耐震計算書(23/32)
 (添付書類Ⅲ-2-1-1-1-1-2「燃料加工建屋の耐震計算書」との記載比較)

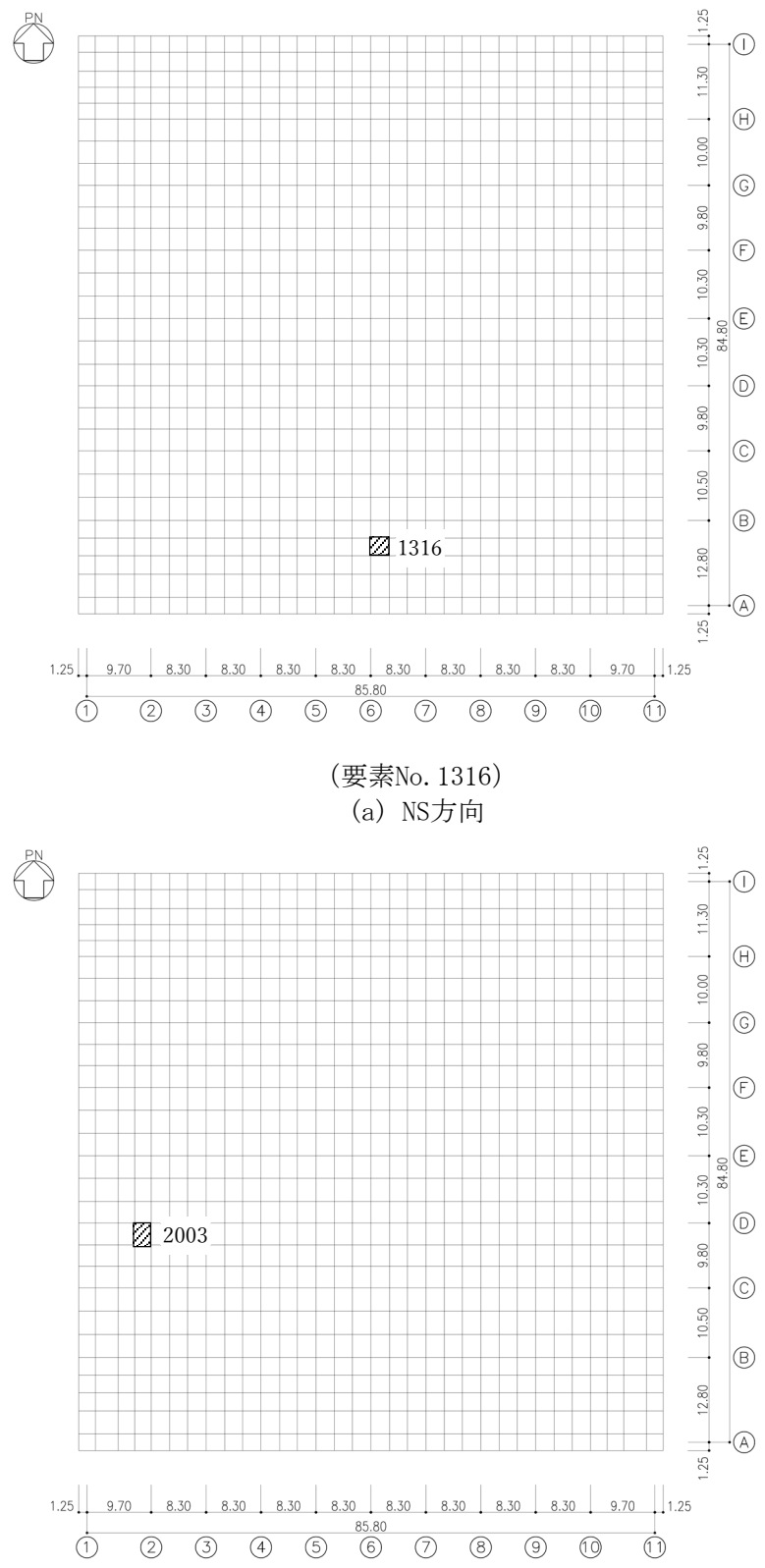
添付書類Ⅲ-6-2-1-1-1-2 「燃料加工建屋の基準地震動S _s を1.2倍した地震力に対する耐震計算書」	添付書類Ⅲ-2-1-1-1-1-2 「燃料加工建屋の耐震計算書」	備考
	 <p>(要素No. 1316) (a) NS方向</p> <p>(要素No. 2003) (b) EW方向</p>	前頁に同じ

第5.2.1-1図 軸力及び曲げモーメントに対する評価結果を示す要素の位置図

燃料加工建屋の基準地震動を1.2倍した地震力に対する耐震計算書(24/32)
 (添付書類Ⅲ-2-1-1-1-1-2「燃料加工建屋の耐震計算書」との記載比較)

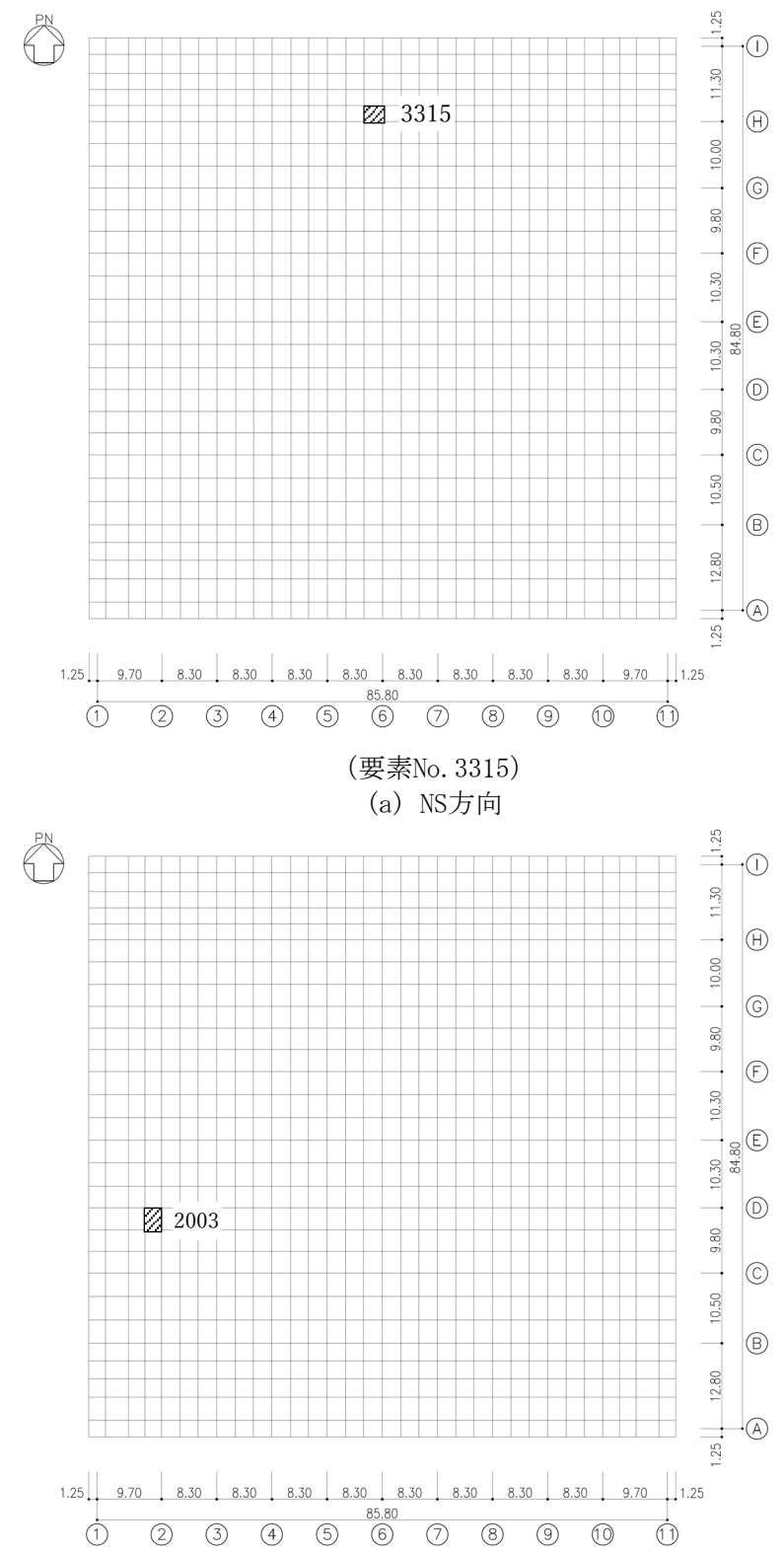
添付書類Ⅲ-6-2-1-1-1-2 「燃料加工建屋の基準地震動S _s を1.2倍した地震力に対する耐震計算書」	添付書類Ⅲ-2-1-1-1-1-2 「燃料加工建屋の耐震計算書」	備考
	 <p>(要素No. 3315) (a) NS方向</p> <p>(要素No. 2003) (b) EW方向</p> <p>第5.2.1-2図 面外せん断力に対する評価結果を示す要素の位置図</p>	前頁に同じ

燃料加工建屋の基準地震動を1.2倍した地震力に対する耐震計算書(25/32)
 (添付書類Ⅲ-2-1-1-1-1-2「燃料加工建屋の耐震計算書」との記載比較)

添付書類Ⅲ-6-2-1-1-1-2 「燃料加工建屋の基準地震動S _s を1.2倍した地震力に対する耐震計算書」	添付書類Ⅲ-2-1-1-1-1-2 「燃料加工建屋の耐震計算書」	備考																																																
	<p style="text-align: center;">第5.2.1-1表 基礎スラブの評価結果 (a) 軸力及び曲げモーメントに対する評価</p> <table border="1" data-bbox="1359 359 2510 533"> <thead> <tr> <th rowspan="2">方向</th> <th colspan="3">解析結果</th> <th rowspan="2">許容値 (kN・m/m)</th> <th rowspan="2">検定比</th> <th rowspan="2">判定</th> </tr> <tr> <th>要素番号</th> <th>荷重組合せ ケース</th> <th>発生曲げモーメント (kN・m/m)</th> </tr> </thead> <tbody> <tr> <td>NS</td> <td>1316</td> <td>4</td> <td>17002</td> <td>22615</td> <td>0.752</td> <td>OK</td> </tr> <tr> <td>EW</td> <td>2003</td> <td>3</td> <td>17218</td> <td>28167</td> <td>0.612</td> <td>OK</td> </tr> </tbody> </table> <p>注記 1: 許容値は曲げ終局強度を示す。 2: 検定比 = (発生曲げモーメント) / (許容値) 3: 軸力は圧縮を正とする。</p> <p style="text-align: center;">(b) 面外せん断力に対する評価</p> <table border="1" data-bbox="1359 705 2510 879"> <thead> <tr> <th rowspan="2">方向</th> <th colspan="3">解析結果</th> <th rowspan="2">許容値 (kN/m)</th> <th rowspan="2">検定比</th> <th rowspan="2">判定</th> </tr> <tr> <th>要素番号</th> <th>荷重組合せ ケース</th> <th>発生面外せん断力 (kN/m)</th> </tr> </thead> <tbody> <tr> <td>NS</td> <td>3315</td> <td>7</td> <td>4101</td> <td>4764</td> <td>0.861</td> <td>OK</td> </tr> <tr> <td>EW</td> <td>2003</td> <td>3</td> <td>6009</td> <td>7221</td> <td>0.833</td> <td>OK</td> </tr> </tbody> </table> <p>注記 1: 許容値は面外せん断終局強度を示す。 2: 検定比 = (発生面外せん断力) / (許容値)</p>	方向	解析結果			許容値 (kN・m/m)	検定比	判定	要素番号	荷重組合せ ケース	発生曲げモーメント (kN・m/m)	NS	1316	4	17002	22615	0.752	OK	EW	2003	3	17218	28167	0.612	OK	方向	解析結果			許容値 (kN/m)	検定比	判定	要素番号	荷重組合せ ケース	発生面外せん断力 (kN/m)	NS	3315	7	4101	4764	0.861	OK	EW	2003	3	6009	7221	0.833	OK	前頁に同じ
方向	解析結果			許容値 (kN・m/m)	検定比				判定																																									
	要素番号	荷重組合せ ケース	発生曲げモーメント (kN・m/m)																																															
NS	1316	4	17002	22615	0.752	OK																																												
EW	2003	3	17218	28167	0.612	OK																																												
方向	解析結果			許容値 (kN/m)	検定比	判定																																												
	要素番号	荷重組合せ ケース	発生面外せん断力 (kN/m)																																															
NS	3315	7	4101	4764	0.861	OK																																												
EW	2003	3	6009	7221	0.833	OK																																												

燃料加工建屋の基準地震動を1.2倍した地震力に対する耐震計算書(26/32)
 (添付書類Ⅲ-2-1-1-1-1-2「燃料加工建屋の耐震計算書」との記載比較)

添付書類Ⅲ-6-2-1-1-1-2 「燃料加工建屋の基準地震動S _s を1.2倍した地震力に対する耐震計算書」	添付書類Ⅲ-2-1-1-1-1-2 「燃料加工建屋の耐震計算書」	備考
	<p>5.2.2 重要区域の壁の評価結果</p> <p>内容については省略する。</p> <p>5.2.3 重要区域の床の評価結果</p> <p>内容については省略する。</p> <p>6. その他の評価</p> <p>内容については省略する。</p> <p>7. 図面リスト</p> <p>平成25年2月28日付け原管研収第121116001号にて認可を受けた設工認申請書の「Ⅲ-2-1-1-2 燃料加工建屋の耐震計算書」から変更が生じた耐震壁、柱及び大ばりの断面リストを第7.-1図～第7.-3図に示す。</p> <p>図については省略する。</p>	<p>「1.2×S_s 計算書」における評価対象部位ではない。</p> <p>「1.2×S_s 計算書」における評価対象部位ではない。</p> <p>「1.0×S_s 計算書」における弾性設計用地震動S_dに対する建屋全体の耐震性についての章であることから、「1.2×S_s 計算書」では記載なし。</p>

添付書類Ⅲ-6-2-1-1-1-2 「燃料加工建屋の基準地震動S _s を1.2倍した地震力に対する耐震計算書」	添付書類Ⅲ-2-1-1-1-1-2 「燃料加工建屋の耐震計算書」	備考
<p>5.4 耐震壁以外の壁に対する評価結果</p> <p>5.4.1 評価方法及び許容限界</p> <p>燃料加工建屋の壁については、耐震壁、耐震壁以外の壁ともに、RC規準における耐震壁の基準を満たすように鉄筋量を確保しており、さらに、壁端部については、直交する壁や柱等に鉄筋を十分な余長をもって定着しているため、層の変形に対しては十分に追従可能な構造としている。</p> <p>また、コンクリートのひび割れに対しては、応力が集中し、ひび割れが集中して発生する可能性のある壁端部及び開口部周辺において、補強筋を配してひび割れを抑制しており、脆弱な部位とはならない。</p> <p>さらに、「5.1 耐震壁に対する評価」に示したとおり、1.2×S_sに対し、建屋全体としてせん断ひずみ度が2.0×10⁻³以下となっていることから、大規模なコンクリートの剥落や設備の脱落に至るような損傷とならず、重大事故等の対処に係る要件を満足する。</p> <p>以上の検討に加え、燃料加工建屋の重大事故等対処に係る階(地上1階、地下1～3階)の耐震壁以外の壁については、「Ⅲ-6-1 基準地震動S_sを1.2倍した地震力による重大事故等対処施設に関する耐震計算の基本方針」及び「2. 評価方針」に基づき、1.2×S_s時に耐震壁以外の壁に生じる応力に対して損傷状態の確認を行う。</p> <p>評価にあたっては、1.2×S_sに対して耐震壁以外の壁に負担するせん断応力を算定し、鉄筋に対する評価を実施する。</p> <p>まず、耐震壁以外の壁に考慮するせん断応力は、1.2×S_sによる地震応答解析結果に基づき、各層の最大せん断ひずみ度から各壁に発生するせん断応力度τを算定する。せん断応力度τの算定にあたっては保守性を考慮し、地震応答解析において耐震壁の剛性のみを考慮しており、各層の変形量としては大きく算定されていることを踏まえ、耐震壁のみが地震力を負担する場合に耐震壁に作用するせん断応力度τと同じ応力度を耐震壁以外の壁についても考慮することとした。</p> <p>次に、耐震壁以外の壁に作用するせん断応力度τの全てを鉄筋のみで負担すると仮定し、下式により求まる鉄筋の軸応力度σ_tに変換した。</p> $\sigma_t = \tau / p_s$ <p>ここで、</p> <ul style="list-style-type: none"> σ_t: 鉄筋の軸応力度 τ: 耐震壁以外の壁に発生するせん断応力度 (耐震壁の剛性だけに期待したせん断応力度と同じ値を用いる) p_s: 耐震壁以外の壁の鉄筋比(縦筋及び横筋のうち、小さい値) <p>さらに、鉄筋の軸応力度σ_tを軸ひずみに変換した。軸ひずみは、鉄筋の降伏点以下の場合には、ヤング係数で除すことにより算定し、降伏点を超過する場合には、第5.4.1-1図に示すとおりエネルギー一定則により降伏後の鉄筋に発生する軸ひずみを算定した。</p> <p>評価は、1.2×S_sに対する鉄筋の軸ひずみが許容限界を超えないことを確認する。</p> <p>許容限界としては、耐震壁以外の壁の鉄筋の軸ひずみがJIS規格等に基づく破断伸び以下に留まっていれば耐震壁以外の壁は層の変形に追従し、過大な変形・たわみは生じないと考えられる。ただし、重大事故等の対処に係る要件を満足することを確認する上で、大規模なコンクリートの剥落や設備の脱落に至るような損傷とならないことを確認するために、耐震壁と同じ許容限界であるせん断ひずみ度2.0×10⁻³時に相当する耐震壁以外の壁の鉄筋の軸ひずみを許容限界とする。</p>		<p>1.2×S_sに対する評価対象部位であり、「1.0×S_s計算書」では記載なし。</p> <p>「1.2×S_s計算書」においては、「添付書類Ⅲ-6-1」に基づく評価方法、評価結果及び建屋に求められる要件に対する見解について本章にまとめて記載している。</p>

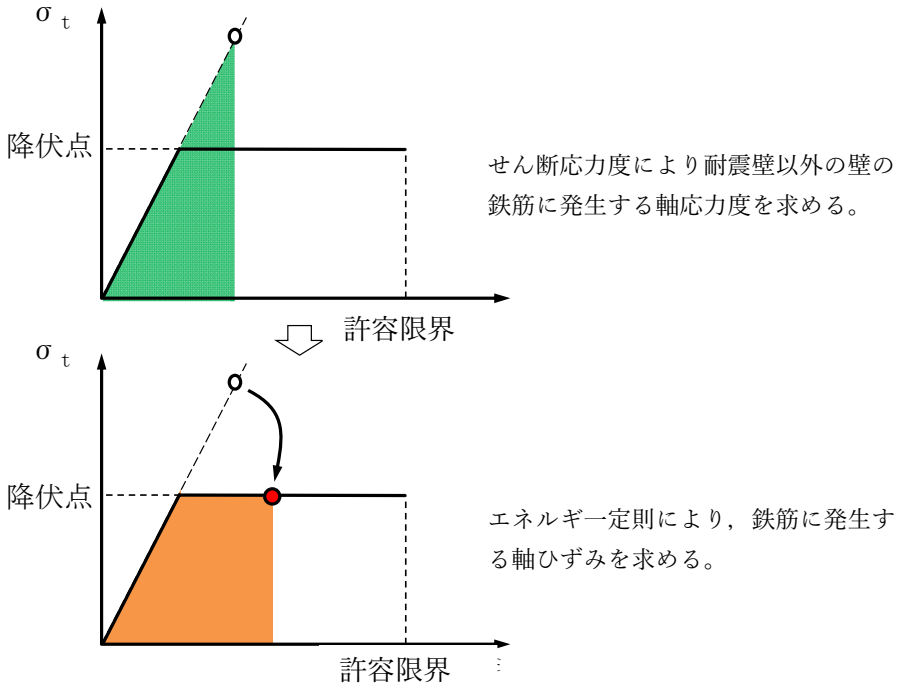
添付書類Ⅲ-6-2-1-1-1-2 「燃料加工建屋の基準地震動 S_s を1.2倍した地震力に対する耐震計算書」	添付書類Ⅲ-2-1-1-1-1-2 「燃料加工建屋の耐震計算書」	備考
 <p>せん断応力度により耐震壁以外の壁の鉄筋に発生する軸応力度を求める。</p> <p>許容限界</p> <p>降伏点</p> <p>σ_t</p> <p>せん断ひずみ</p> <p>エネルギー一定則により、鉄筋に発生する軸ひずみを求める。</p> <p>許容限界</p> <p>降伏点</p> <p>σ_t</p> <p>せん断ひずみ</p> <p>注記 : 許容限界とするせん断ひずみ度 2.0×10^{-3} 時の鉄筋の軸ひずみについても、上図と同様に、せん断ひずみ度 2.0×10^{-3} 時のせん断応力度に基づき、各壁の鉄筋比に応じた軸ひずみをエネルギー一定則により算定する。</p> <p>第5.4.1-1図 エネルギー一定則による鉄筋のひずみ算出</p>		同上

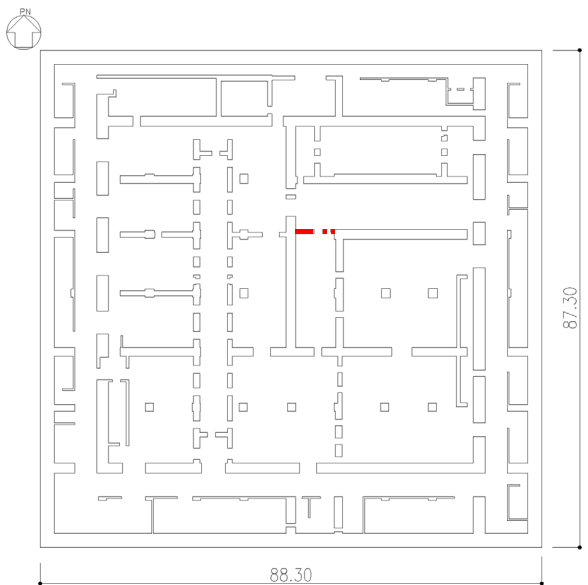
添付書類Ⅲ-6-2-1-1-1-2 「燃料加工建屋の基準地震動S _s を1.2倍した地震力に対する耐震計算書」	添付書類Ⅲ-2-1-1-1-1-2 「燃料加工建屋の耐震計算書」	備考										
<p>5.4.2 評価結果</p> <p>耐震壁以外の壁における鉄筋の軸ひずみ評価について、許容限界に対する発生軸ひずみの割合が最も大きい要素に対して示す。評価結果を第5.4.2-1表に、当該要素の位置を第5.4.2-1図に示す。</p> <p>燃料加工建屋の重大事故等対処に係る階（地上1階、地下1～3階）の重大事故等対処に係る設備を支持するまたはアクセスルート及び操作場所を構成すると想定される壁については、鉄筋の軸ひずみが、せん断ひずみ度 2.0×10^{-3} 時に相当する軸ひずみに対して十分な余裕を有していることから、大規模なコンクリートの剥落や設備の脱落に至るような損傷とならず、重大事故等の対処に係る要件を満足することを確認した。</p> <p>第5.4.2-1表 耐震壁以外の壁の評価結果</p> <table border="1" data-bbox="267 661 1261 735"> <thead> <tr> <th>階</th> <th>方向</th> <th>発生軸ひずみ</th> <th>許容限界</th> <th>検定比</th> </tr> </thead> <tbody> <tr> <td>地下3階</td> <td>EW</td> <td>1.622×10^{-3}</td> <td>1.779×10^{-3}</td> <td>0.912</td> </tr> </tbody> </table> <p>注記：最も検定比が大きい階及び位置について記載している。</p>  <p>第5.4.2-1図 耐震壁以外の壁の最大値発生位置 (地下3階壁)</p>	階	方向	発生軸ひずみ	許容限界	検定比	地下3階	EW	1.622×10^{-3}	1.779×10^{-3}	0.912		同上
階	方向	発生軸ひずみ	許容限界	検定比								
地下3階	EW	1.622×10^{-3}	1.779×10^{-3}	0.912								

燃料加工建屋の基準地震動を1.2倍した地震力に対する耐震計算書(30/32)
 (添付書類Ⅲ-2-1-1-1-1-2「燃料加工建屋の耐震計算書」との記載比較)

添付書類Ⅲ-6-2-1-1-1-2 「燃料加工建屋の基準地震動S _s を1.2倍した地震力に対する耐震計算書」	添付書類Ⅲ-2-1-1-1-1-2 「燃料加工建屋の耐震計算書」	備考
<p>5.5 床スラブ</p> <p>5.5.1 評価方法及び許容限界</p> <p>燃料加工建屋の床スラブについては、RC-N 基準に要求される耐震壁の基準よりも厚い600mm以上の厚さを有しており、剛性の高い設計としている。また、上下階の壁によって密に拘束されており、地震力に対して大変形が起きにくい構造となっていることから、耐震壁及び耐震壁以外の壁と比較して、部材全体としての面内変形は小さく抑えられる設計となっている。面外変形に対しては、床スラブは長期荷重の影響が支配的になること、またスラブ厚が600mm以上であることも踏まえると、地震時に降伏メカニズムを形成することはない。</p> <p>また、コンクリートのひび割れに対しては、応力が集中し、ひび割れが集中して発生する可能性のある開口部周辺において、補強筋を配してひび割れを抑制しており、脆弱な部位とはならない。</p> <p>さらに、「5.1 耐震壁に対する評価」に示したとおり、1.2×S_sに対し、建屋全体としてせん断ひずみ度が2.0×10⁻³以下となっていることから、大規模なコンクリートの剥落や設備の脱落に至るような損傷とならず、重大事故等の対処に係る要件を満足する。</p> <p>以上の検討に加え、燃料加工建屋の重大事故等対処に係る階(地上1階、地下1～3階)の床スラブについて、「Ⅲ-6-1 基準地震動S_sを1.2倍した地震力による重大事故等対処施設に関する耐震計算の基本方針」及び「2. 評価方針」に基づき、概ね弾性範囲に留まることを確認する。</p> <p>評価にあたっては、床スラブは上述のとおり、開口補強筋を配置することにより局所的な破壊が生じない設計としていることから、1.2×S_sに対して床スラブの部材全体として生じる応力を算定し、これに対して概ね弾性範囲に留まることを確認する。</p> <p>床スラブの部材全体として生じる応力は、第5.5.1-1図に示すとおり、地震時には床スラブに生じる慣性力が面内せん断力を介して壁に伝達されることから、面内せん断力に対して評価を行うこととし、当該床スラブの鉛直荷重と1.2×S_sによる地震荷重に基づく慣性力から算定する。</p> <p>まず、1.2×S_sによる地震応答解析結果に基づき、各層の最大加速度から耐震壁及び耐震壁以外の壁で囲まれた各位置の床スラブに発生する慣性力を算定した。</p> <p>次に、各位置の床スラブに発生する慣性力を、保守的に地震方向の壁のみが負担することを仮定し、床スラブの発生面内せん断力τを算定した。床に作用する面内せん断力τは、第5.5.1-1図に示すとおり、床に取り付く壁の配置を加味して適切に面内せん断力を分配することとした。</p> <p>評価は、床に生じる面内せん断力τが許容限界を超えないことを確認する。許容限界は、算定した床スラブの発生面内せん断力τが、コンクリートのひび割れ強度以下であることとする。</p>		<p>1.2×S_sに対する評価対象部位であり、「1.0×S_s計算書」では記載なし。</p> <p>「1.2×S_s計算書」においては、「添付書類Ⅲ-6-1」に基づく評価方法、評価結果及び建屋に求められる要件に対する見解について本章にまとめて記載している。</p>

添付書類Ⅲ-6-2-1-1-1-2 「燃料加工建屋の基準地震動 S_s を1.2倍した地震力に対する耐震計算書」	添付書類Ⅲ-2-1-1-1-1-2 「燃料加工建屋の耐震計算書」	備考
<div data-bbox="507 491 1086 995" data-label="Image"> </div> <p data-bbox="270 1031 1231 1134">注記 : 床スラブの両側に壁を有している場合は、両側の壁に面内せん断力を分配し、床スラブの一方のみに壁を有している場合は面内せん断力を分配せず、床から壁に面内せん断力が伝達すると仮定した。</p> <p data-bbox="430 1167 1172 1201">第5.5.1-1図 床スラブに発生する面内せん断力算定の考え方</p>		同上

添付書類Ⅲ-6-2-1-1-1-2 「燃料加工建屋の基準地震動S _s を1.2倍した地震力に対する耐震計算書」	添付書類Ⅲ-2-1-1-1-1-2 「燃料加工建屋の耐震計算書」	備考										
<p>5.5.2 評価結果</p> <p>面内せん断応力度に対する評価について、許容限界に対する検定比が最も大きい要素に対して示す。評価結果を第5.5.2-1表に、当該要素の位置を第5.5.2-1図に示す。</p> <p>燃料加工建屋の重大事故等対処に係る階（地上1階，地下1～3階）の床スラブについては、発生面内せん断応力度が許容限界を超えず、概ね弾性状態に留まることから、大規模なコンクリートの剥落や設備の脱落に至るような損傷とならず、重大事故等の対処に係る要件を満足し、さらに十分に剛として扱うことが可能なことを確認した。</p> <p>第5.5.2-1表 床スラブの評価結果</p> <table border="1" data-bbox="240 562 1285 667"> <thead> <tr> <th>階</th> <th>方向</th> <th>発生せん断応力度 τ (N/mm²)</th> <th>許容限界 τ_1 (N/mm²)</th> <th>検定比</th> </tr> </thead> <tbody> <tr> <td>地上1階</td> <td>NS</td> <td>1.03</td> <td>1.71</td> <td>0.61</td> </tr> </tbody> </table> <p>注記：最も検定比が大きい階及び位置について記載している。</p>  <p>第5.5.2-1図 床スラブの最大値発生位置 (地上1階床)</p>	階	方向	発生せん断応力度 τ (N/mm ²)	許容限界 τ_1 (N/mm ²)	検定比	地上1階	NS	1.03	1.71	0.61		同上
階	方向	発生せん断応力度 τ (N/mm ²)	許容限界 τ_1 (N/mm ²)	検定比								
地上1階	NS	1.03	1.71	0.61								

別紙4－22

計算機プログラム(解析コード)の 概要

目 次

	ページ
1. はじめに	1
Ⅲ-3-1 建物・構築物	
Ⅲ-3-2 機器・配管系	

1. はじめに

本資料は、「Ⅲ 加工施設の耐震性に関する説明書」において使用した解析コードについて説明するものである。

「Ⅲ 加工施設の耐震性に関する説明書」において使用した解析コードの使用状況一覧、解析コードの概要を以降に記載する。

Ⅲ－3－1 建物・構築物

目 次

	ページ
別紙 1 MSC NASTRAN	1-1
別紙 2 NOVAK	2-1
別紙 3 ST-CROSS	3-1
別紙 4 TDAS	4-1
別紙 5 MuDIAN	5-1
別紙 6 TDAP III	6-1

別紙1 MSC NASTRAN

1. 使用状況一覧

使用添付書類		バージョン
Ⅲ-2-1-1 -1-1-2	燃料加工建屋の耐震計算書	Ver. 2012. 1. 0
Ⅲ-2-3-1 -1-1 別紙 1	燃料加工建屋の水平 2 方向及び鉛直方向地震力の組合せに関する影響評価結果	Ver. 2012. 1. 0

2. 解析コードの概要

項目 \ コード名	MSC NASTRAN
開発機関	The MacNeal-Schwendler Corporation (現 MSC Software Corporation)
開発時期	1971 年 (一般商用リリース)
使用したバージョン	Ver. 2012. 1. 0
使用目的	弾性応力解析
コードの概要	<p>MSC NASTRAN (以下, 「本解析コード」という。) は, 航空機の機体強度解析用として開発された有限要素法による汎用解析計算機コードであり, 航空宇宙, 自動車, 造船, 機械, 土木及び建築などの様々な分野における使用実績を有している。</p> <p>動的解析, 静的解析, 熱伝導解析等の機能を有し, 固有振動数, 刺激係数及び応力等の算定が可能である。</p>
検証 (Verification) 及び 妥当性確認 (Validation)	<p>【検証(Verification)】 本解析コードの検証の内容は以下のとおりである。</p> <ul style="list-style-type: none"> 弾性応力解析について, 本コードで応力解析を行った解析解と, S. Timoshenko の理論式による理論解を比較し, 解析解と理論解が概ね一致することを確認している。 本解析コードの運用環境について, 動作環境を満足する計算機にインストールして用いていることを確認している。 <p>【妥当性確認(Validation)】 本解析コードの妥当性確認の内容は以下のとおりである。</p> <ul style="list-style-type: none"> 関西電力株式会社高浜 3 号機の工事計画認可申請において, 本申請と同じ使用目的での実績を有することを確認している。 本申請において使用するバージョンは, 上記の先行施設にて使用しているものと同じであることを確認している。 上述の検証の内容のとおり, 本申請における使用目的と整合した検証として, 弾性応力解析に対して本解析コードと理論解との比較を実施し, 本解析コードが理論解と同等の解を与えることを確認していることから, 本解析コードを本申請における弾性応力解析に使用することは妥当である。

別紙2 NOVAK

1. 使用状況一覧

使用添付書類		バージョン
Ⅲ-2-1-1 -1-1-1	燃料加工建屋の地震応答計算書	Ver. 1.0
Ⅲ-6-2-1 -1-1-1	燃料加工建屋の基準地震動 S_s を 1.2 倍した地震力 に対する地震応答計算書	Ver. 1.0

2. 解析コードの概要

項目 \ コード名	NOVAK
開発機関	株式会社竹中工務店
開発時期	1979 年
使用したバージョン	Ver. 1.0
使用目的	質点系モデルにおける側面地盤ばねの算定
コードの概要	NOVAK（以下、「本解析コード」という。）は、Novak の論文*1に基づき、水平、上下、回転成分の単位深さあたりの地盤の複素ばね剛性を振動数領域で計算するプログラムである。
検証 (Verification) 及び 妥当性確認 (Validation)	<p>【検証(Verification)】 本解析コードの検証の内容は以下のとおりである。</p> <ul style="list-style-type: none"> ・水平方向に無限の広がりをもつ剛円盤の水平・上下・回転ばねを対象として、本解析コードの解析解と、「入門・建物と地盤との動的相互作用」（日本建築学会）に添付されているコードによる解析解がほぼ一致することを確認している。 ・側面地盤ばね算定に対して、原子力産業界において、多数の解析で実績のある「NOVAK Ver. 2.1（開発機関：大成建設）」を用いた解析解と、本解析コードによる解析解を比較したベンチマーキングを行った結果、双方の解が概ね一致していることを確認している。 ・本解析コードの運用環境について、動作環境を満足する計算機にインストールして用いていることを確認している。 <p>【妥当性確認(Validation)】 本解析コードの妥当性確認の内容は以下のとおりである。</p> <ul style="list-style-type: none"> ・関西電力株式会社美浜 3 号機の工事計画認可申請において、本申請と同じ使用目的での実績を有することを確認している。 ・本申請において使用するバージョンは、上記の先行施設にて使用しているものと同じであることを確認している。 ・上述の検証の内容のとおり、本申請における使用目的と整合した検証として、側面地盤ばね算定に対して本解析コードと既往文献に添付される他コード及び原子力産業界において実績ある他コードとの比較を実施し、本解析コードがそれらと同等の解を与えることを確認していることから、本解析コードを本申請における側面地盤ばね算定に使用することは妥当である。

注記 *1 : M. NOVAK, T. NOGAMI and F. ABOUL-ELLA, " DYNAMIC SOIL REACTION FOR PLANE STRAIN CASE" , EM4, ASCE, 1978 年

別紙3 ST-CROSS

1. 使用状況一覧

使用添付書類		バージョン
Ⅲ-2-1-1 -1-1-1	燃料加工建屋の地震応答計算書	Ver. 1.0
Ⅲ-6-2-1 -1-1-1	燃料加工建屋の基準地震動 S_s を 1.2 倍した地震力 に対する地震応答計算書	Ver. 1.0

2. 解析コードの概要

項目 \ コード名	ST-CROSS
開発機関	株式会社竹中工務店
開発時期	1977年（使用開始時期）
使用したバージョン	Ver. 1.0
使用目的	質点系モデルにおける底面地盤ばねの算定
コードの概要	ST-CROSS（以下、「本解析コード」という。）は、半無限均質地盤の地表面点加振解（グリーン関数）を用いて、指定した矩形基礎形状に応じたインピーダンスマトリックスを求めることができる計算機コードである。
検証 (Verification) 及び 妥当性確認 (Validation)	<p>【検証(Verification)】 本解析コードの検証の内容は以下のとおりである。</p> <ul style="list-style-type: none"> ・基礎の底面地盤ばねについて、本解析コードで算定を行った解析解と、既往論文*1に記載されている結果（理論解）を比較し、解析解と理論解が概ね一致することを確認した。 ・本解析コードの運用環境について、動作環境を満足する計算機にインストールして用いていることを確認している。 <p>【妥当性確認 (Validation)】 本解析コードの妥当性確認の内容は以下のとおりである。</p> <ul style="list-style-type: none"> ・関西電力株式会社高浜3号機の工事計画認可申請において、本申請と同じ使用目的での実績を有することを確認している。 ・本申請において使用するバージョンは、上記の先行施設にて使用しているものと同じであることを確認している。 ・上述の検証の内容のとおり、本申請における使用目的と整合した検証として、底面地盤ばね算定に対して本解析コードと既往文献の評価結果との比較を実施し、本解析コードが既往文献の評価結果と同等の解を与えることを確認していることから、本解析コードを本申請における底面地盤ばね算定に使用することは妥当である。

注記 *1: 吉田ほか 平均変位評価による相互ばねについて、日本建築学会梗概集, 1986年

別紙4 TDAS

1. 使用状況一覧

使用添付書類		バージョン
Ⅲ-2-1-1 -1-1-1	燃料加工建屋の地震応答計算書	Ver. 20121030
Ⅲ-6-2-1 -1-1-1	燃料加工建屋の基準地震動 S_s を 1.2 倍した地震力 に対する地震応答計算書	Ver. 20121030

2. 解析コードの概要

項目	コード名
	TDAS
開発機関	株式会社竹中工務店
開発時期	1988年（使用開始時期）
使用したバージョン	Ver. 20121030
使用目的	質点系モデルによる地震応答解析
コードの概要	<p>TDAS（以下、「本解析コード」という。）は、曲げせん断要素及びばね要素で構成される質点系モデルの固有値解析及び時間領域での建屋基礎の浮上りを考慮した地震応答解析等を行うことができるプログラムである。</p> <p>1次元重複反射理論による地盤の振動解析（SHAKE）に基づき、埋め込みを伴う側面地盤ばね位置に入力する地盤応答を算定することができる。</p>
検証 (Verification) 及び 妥当性確認 (Validation)	<p>【検証(Verification)】 本解析コードの検証の内容は以下のとおりである。</p> <ul style="list-style-type: none"> ・1質点系モデルについて、本解析コードで地震応答解析を行った解析解と、Nigam-Jenningsの理論式による理論解を比較し、解析解と理論解が概ね一致することを確認している。 ・多質点系地震応答解析に対して、発電用原子炉施設の工事計画認可申請において実績のあるNORA2Dを用いた解析解と、本解析コードを用いた解析解を比較したベンチマーキングを行った結果、双方の解が概ね一致していることを確認している。 ・弾性地盤における周波数応答解析において、汎用ソフトウェアであるLiQSMARTを用いた解析解と、本解析コードを用いた解析解を比較したベンチマーキングを行った結果、双方の解が概ね一致していることを確認している。 ・本解析コードの運用環境について、動作環境を満足する計算機にインストールして用いていることを確認している。 <p>【妥当性確認(Validation)】 本解析コードの妥当性確認の内容は以下のとおりである。</p> <ul style="list-style-type: none"> ・東京電力ホールディングス株式会社柏崎刈羽7号機の工事計画認可申請において、本申請と同じ使用目的での実績を有することを確認している。 ・本申請において使用するバージョンは、上記の先行施設にて使用しているものと同じであることを確認している。 ・上述の検証の内容のとおり、本申請における使用目的と整合した検証として、質点系モデル及び弾性地盤による地震応答解析に対して本解析コードと理論解及び他コードの解析解との比較を実施し、本解析コードが理論解及び他コードと同等の解を与えることを確認していることから、本解析コードを本申請における質点系モデルによる地震応答解析に使用することは妥当である。

別紙5 MuDIAN

1. 使用状況一覧

使用添付書類		バージョン
Ⅲ-2-1-1 -1-1-1	燃料加工建屋の地震応答計算書 別紙 1 燃料加工建屋における地盤の非線形性に関する確認	Ver. 8.0
Ⅲ-6-2-1 -1-1-1	燃料加工建屋の基準地震動を 1.2 倍した地震力に対する地震応答計算書 別紙 1 燃料加工建屋における地盤の非線形性に関する確認	Ver. 8.0

2. 解析コードの概要

コード名	MuDIAN
開発機関	株式会社竹中工務店
開発時期	1993年
使用したバージョン	Ver. 8.0
使用目的	逐次非線形解析を用いた入力地震動の算定
コードの概要	<p>MuDIAN（以下、「本解析コード」という。）は、主に地盤の逐次非線形解析用として開発された有限要素解析コードである。地盤の非線形モデルとして、標準的なモール・クーロンモデルのほか、R-0モデルやH-Dモデルの他に、YTモデルを利用可能である。</p> <p>日本建築学会における学術論文において、時刻歴解析を必要とする地盤の非線形性を考慮した地震応答解析や、建屋と地盤の相互作用を考慮した地震応答解析に実績がある。</p>
検証 (Verification) 及び 妥当性確認 (Validation)	<p>【検証 (Verification)】</p> <p>本解析コードの検証の内容は以下のとおりである。</p> <ul style="list-style-type: none"> ・地盤の逐次非線形解析について、地盤のせん断ひずみが1%を超える条件を模擬した検証として、同じ地盤モデルの例題に対して、同じ非線形モデルを用いて実施した本解析コードの解析解と、発電用原子炉施設の工事計画認可申請において使用実績のあるFLIPによる解析解を比較したベンチマーキングを行った結果、双方の解がよく整合していることを確認している。 ・本解析コードの運用環境について、開発機関から提示された要件を満足していることを確認している。 <p>【妥当性確認 (Validation)】</p> <p>本解析コードの妥当性確認の内容は以下のとおりである。</p> <ul style="list-style-type: none"> ・上述の検証の内容のとおり、本申請における使用目的と整合した検証として、逐次非線形解析を用いた入力地震動の算定に対して本解析コードと実績ある他コードの解析解との比較を実施し、本解析コードが他コードと同等の解を与えることを確認していることから、本解析コードを本申請における逐次非線形解析を用いた入力地震動の算定に使用することは妥当である。 ・本申請における解析では地盤のせん断ひずみが1%を超える領域での解析を行うことに対し、地盤のせん断ひずみが1%を超える条件を模擬した検証を行っていることから、本解析コードを本申請における解析に使用することは妥当である。 ・調査結果から得られたひずみ依存特性と整合する動的特性を考慮できるYTモデルを設定可能な本解析コードを用いることは、本申請における解析の目的に照らして妥当である。

3. 解析コードの解析手法について

3.1 一般事項

- ・ 本解析コードは、株式会社竹中工務店で開発した、主に地盤の逐次非線形解析を対象としたプログラムであり、有限要素法に基づく解析プログラムである。
- ・ 本解析コードは、燃料加工建屋の地盤の逐次非線形解析に使用している。

3.2 解析コードの特徴

- ・ 本解析コードは、主に地盤の逐次非線形解析用として開発された有限要素解析コードで、地盤の非線形モデルとして、標準的なモール・クーロンモデルのほか、R-O モデルやH-D モデルの他に、YT モデルを使用可能である。
- ・ なお、本解析コードは、多自由度系の振動方程式及び時間積分法を用いて地盤の逐次非線形解析を行う解析プログラムである。

3.3 解析手法

3.3.1 運動方程式

一般に多自由度系の振動方程式は、(1)式で表される。

$$[M]\{\ddot{u}\} + [C]\{\dot{u}\} + [K]\{u\} = -[M]\{\ddot{y}\} \quad (1)$$

ここで

- [M] : 質量マトリクス
- [C] : 減衰マトリクス
- [K] : 剛性マトリクス
- { \ddot{u} } : 加速度ベクトル
- { \dot{u} } : 速度ベクトル
- { u } : 変位ベクトル
- { \ddot{y} } : 入力加速度ベクトル

3.3.2 減衰項の策定

減衰項はレイリー減衰として(2)式のように表される。

$$[C] = \alpha[M] + \beta[K] \quad (2)$$

$$\alpha = \frac{2\omega_1\omega_2(h_1\omega_2 - h_2\omega_1)}{\omega_2^2 - \omega_1^2}, \quad \beta = \frac{2(h_2\omega_2 - h_1\omega_1)}{\omega_2^2 - \omega_1^2}$$

ここで

- ω_1 : 減衰定数 h_1 を定義する円振動数
- ω_2 : 減衰定数 h_2 を定義する円振動数

3.3.3 時間積分法

本解析コードでは、時間積分法として Zienkiwicz(1985)の時間積分法 SSPj 法を採用している。本積分法は、時間積分法の積分係数を変えるだけで Wilson- θ 法、Newmark- β 法、Houbolt 法と等価な時間積分ができる方法である。その理論的背景を以下に示す。

n ステップから $n+1$ ステップまでの時間刻みを Δt とする。

$n+1$ ステップの変位 U_{n+1} は n ステップの変位 U_n とその部分項及び時間刻み Δt で (3) 式のように表される。

$$U_{n+1} = U_n + \dot{U}_n \cdot \Delta t + \ddot{U}_n \frac{1}{2} (\Delta t)^2 + \dots + \alpha \cdot (\Delta t)^p \cdot \frac{1}{p!} \quad (3)$$

ここで

U_i : 変位

\dot{U}_i : 変位の時間による一階微分

\ddot{U}_i : 変位の時間による二階微分

α : 時差項

p : 次数

(3) 式はさらに (4) 式のように書き表せる。

$$U_{n+1} = \sum_{q=0}^{p-1} U_n \frac{(\Delta t)^q}{q!} + \alpha \cdot \frac{(\Delta t)^p}{p!} = \bar{U}_{n+1} + \alpha \cdot \frac{(\Delta t)^p}{p!} \quad (4)$$

(4) 式で示された U_{n+1} を時間 t で微分すると速度、加速度が (4) 式と同様な形で書き表せる。運動方程式にこの変位、速度及び加速度を代入し、 Δt 間で重みつき残差法を用いると (5) 式が導かれる。

$$\int_0^{\Delta t} w \cdot (MU_{n+1} + CU_{n+1} + KU_{n+1} - f) dt = 0 \quad (5)$$

ここで

w : 重みつき関数

(5) 式において

$$\frac{\int_0^{\Delta t} w \cdot (\Delta t)^q dt}{\int_0^{\Delta t} w dt} = \theta_q \cdot (\Delta t)^q \quad (6)$$

$$q = 1 \sim p \quad \theta_0 = 1 \quad 0 \leq \theta_q \leq 1$$

とおくと、運動方程式は (7) 式のようにになる。

$$\begin{aligned}
& M \left(\sum_{q=2}^{p-1} U_{n+1} \cdot \frac{q}{(q-2)!} \cdot (\Delta t)^{q-2} \cdot \theta_{q-2} + \alpha \cdot \frac{(\Delta t)^{p-2}}{(p-2)!} \cdot \theta_{p-2} \right) \\
& + C \left(\sum_{q=1}^{p-1} U_{n+1} \cdot \frac{q}{(q-1)!} \cdot (\Delta t)^{q-1} \cdot \theta_{q-1} + \alpha \cdot \frac{(\Delta t)^{p-1}}{(p-1)!} \cdot \theta_{p-1} \right) \\
& + K \left(\sum_{q=1}^{p-1} U_{n+1} \cdot \frac{q}{q!} \cdot (\Delta t)^q \cdot \theta_q + \alpha \cdot \frac{(\Delta t)^p}{p!} \cdot \theta_p \right) - f = 0 \quad (7)
\end{aligned}$$

(7)式を α につき解き、(8)式に代入することで $n+1$ ステップの変位、速度、加速度とする。

$$\begin{aligned}
U_{n+1} &= \bar{U}_{n+1} + \alpha \cdot \frac{(\Delta t)^p}{p!} \\
\dot{U}_{n+1} &= \dot{\bar{U}}_{n+1} + \alpha \cdot \frac{(\Delta t)^{p-1}}{(p-1)!} \\
\ddot{U}_{n+1} &= \ddot{\bar{U}}_{n+1} + \alpha \cdot \frac{(\Delta t)^{p-2}}{(p-2)!}
\end{aligned} \quad (8)$$

3.3.4 YTモデルによる非線形特性

本申請における燃料加工建屋の逐次非線形解析については、地盤の非線形特性（応力-ひずみ関係）として、入力値に地盤の骨格剛性を直接定義可能なYTモデルを設定できる本解析コードを用いている。以下に、YTモデルの骨格曲線と履歴曲線を示す。

G/G_0 の値を与えた歪位置 γ_i でのせん断応力 τ_i は以下のようになる。

$$\tau_i = \left(\frac{G}{G_{max}} \right)_i \cdot \gamma_i \cdot G_{max} \quad (9)$$

これを $\tau - \gamma$ 平面にプロットし、これらの点を繋ぐことで、実験値と完全に一致する骨格曲線が得られる。また、履歴曲線に関しては、1サイクルあたりの履歴減衰が $h - \gamma$ 曲線から得られる減衰定数 h と等しくなるように、仮想の骨格曲線を双曲線で定義する。これらのせん断ひずみに対する非線形のモデル化の概念図を第3.3.4-1図に示す。

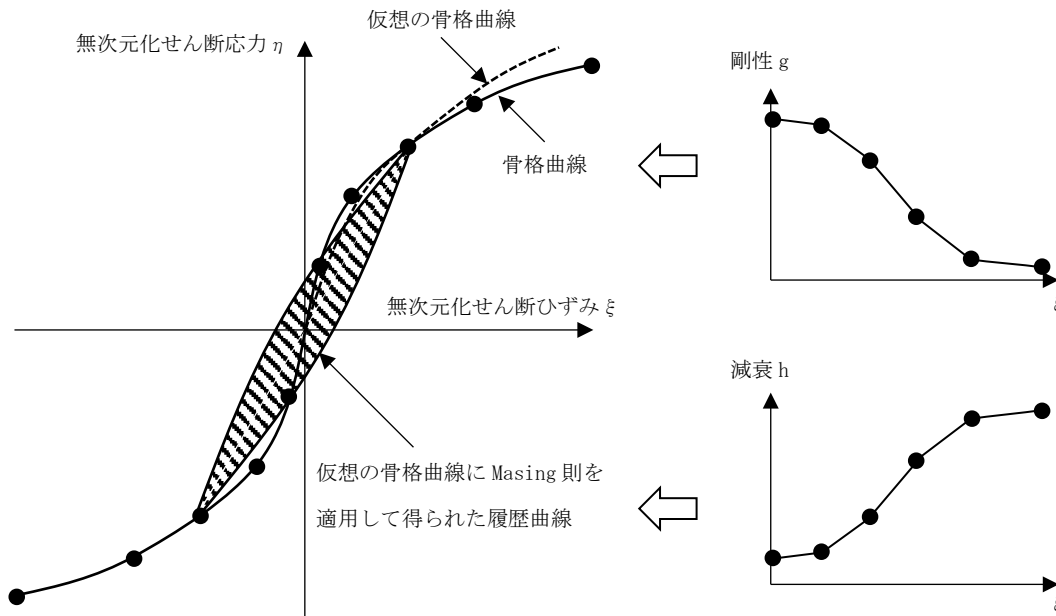

第3.3.4-1図 YTモデルによる非線形特性の設定

3.4 解析フローチャート

本解析コードを用いた解析フローチャートを第3.4-1図に示す。

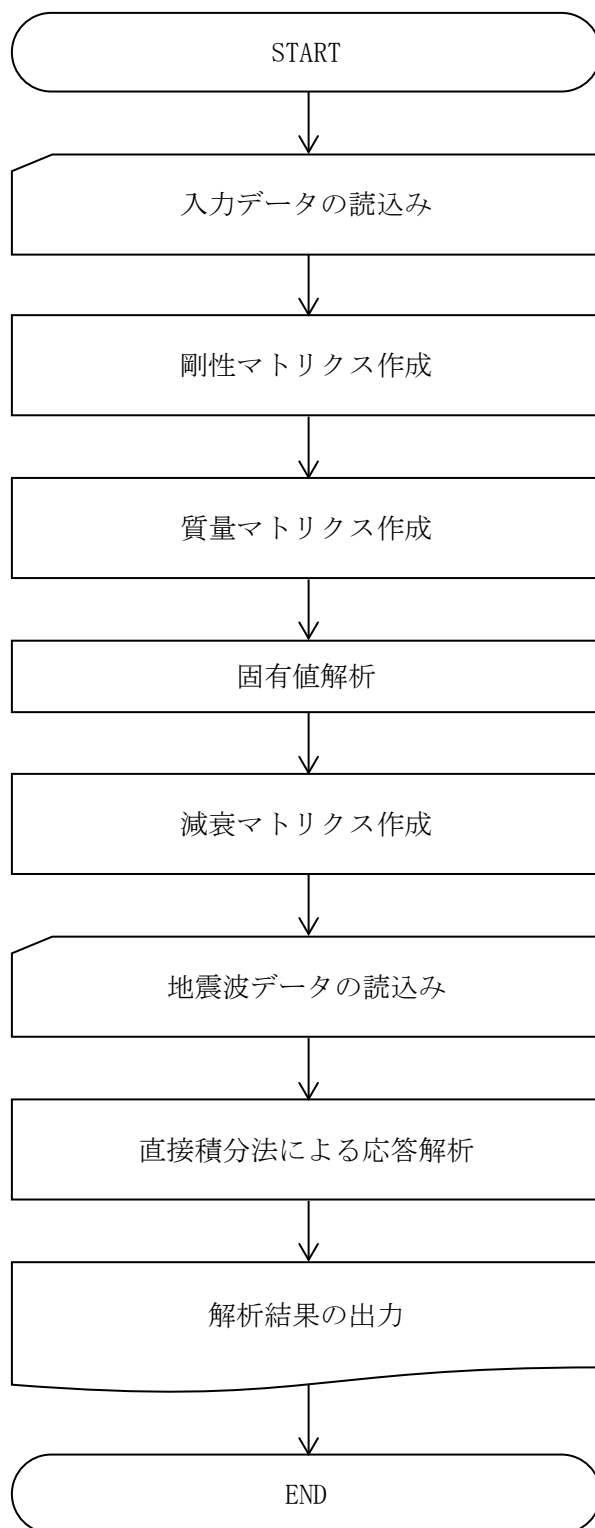

第3.4-1図 解析フローチャート

3.5 検証 (Verification) 及び妥当性確認 (Validation)

3.5.1 検証 (Verification)

(1) 検証の概要

地盤の逐次非線形解析について、地盤のせん断ひずみが1%を超える条件を模擬した検証として、同じ地盤モデルの例題に対して、同じ非線形モデルを用いて実施した本解析コードによる解析解と、発電用原子炉施設の工事計画認可申請において使用実績のあるFLIPによる解析解を比較することで、本プログラムの検証を行った。なお、比較に用いるFLIPは、別途検証が実施されたバージョンのものを用いる。

(2) 検証条件

検証を行う地盤モデルの初期物性値を第3.5.1-1表、地盤の非線形特性を第3.5.1-1図及び第3.5.1-2図に示す。地盤モデルは、燃料加工建屋の入力地震動算定に用いる地盤モデルのうち、表層地盤と同程度の地盤物性を想定し、 $V_s=100\text{m/s}\sim 400\text{m/s}$ 程度の地盤を設定した。検証に用いる入力地震波は第3.5.1-3図に示すElCentro地震波を用いる。

第3.5.1-1表 地盤の初期物性値

区分	層厚 (m)	分割 (m)	深度 (m)	単位体積重量 (kN/m ³)	せん断波速度 (m/s)	せん断弾性係数 (kN/m ²)	
第1層	4.00	1.00	1.00	17	110	20,976	
		1.00	2.00	17	110	20,976	
		1.00	3.00	17	110	20,976	
		1.00	4.00	17	110	20,976	
	10.80	1.20	5.20	16	124	25,087	
		1.20	6.40	16	124	25,087	
		1.20	7.60	16	124	25,087	
		1.20	8.80	16	124	25,087	
		1.20	10.00	16	124	25,087	
		1.20	11.20	16	124	25,087	
		1.20	12.40	16	124	25,087	
		1.20	13.60	16	124	25,087	
		1.20	14.80	16	124	25,087	
		第2層	9.60	1.60	16.40	16	162
1.60	18.00			16	162	42,818	
1.60	19.60			16	162	42,818	
1.60	21.20			16	162	42,818	
1.60	22.80			16	162	42,818	
1.60	24.40			16	162	42,818	
1.20	1.20		25.60	20	286	166,817	
8.00	2.00		27.60	20	252	129,512	
	2.00		29.60	20	252	129,512	
	2.00		31.60	20	252	129,512	
	2.00		33.60	20	252	129,512	
2.00	2.00		35.60	20	375	286,795	
基盤					20	442	398,432

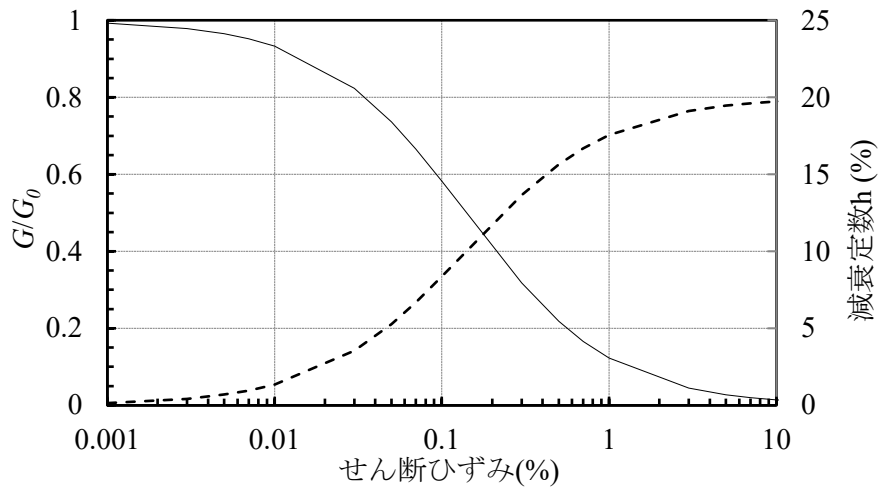

第 3.5.1-1 図 第 1 層のひずみ依存特性

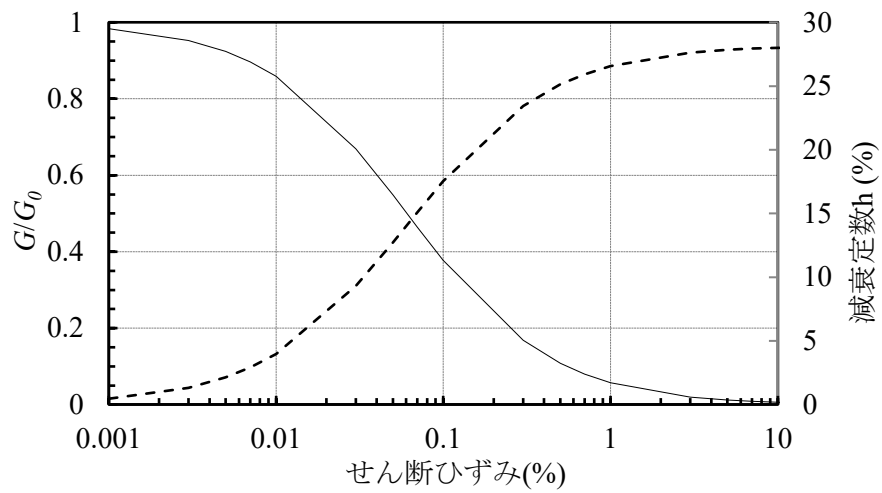

第 3.5.1-2 図 第 2 層のひずみ依存特性

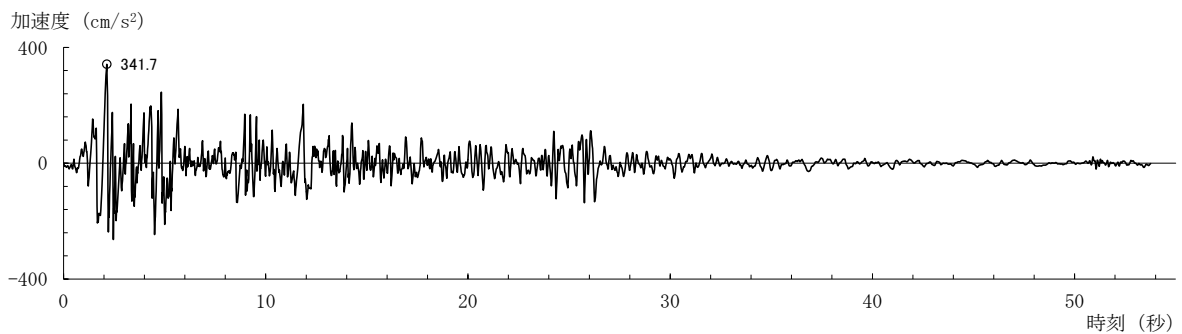

第 3.5.1-3 図 入力地震波の加速度時刻歴波形

(3) 地盤モデルの非線形特性

検証における地盤の非線形特性の設定にあたっては、本解析コード及びFLIPにおいて解析条件を可能な限り合わせるために、両解析コードで設定することのできる双曲線モデルを用いることとした。

(4) 解析結果の比較

地盤の最大応答値を第 3.5.1-4 図、地表面による加速度応答スペクトルを第 3.5.1-5 図に示す。本解析コードと FLIP の解析解は応答スペクトルの一部周期において若干の差が生じているものの概ね整合している。最大応答値の分布傾向や卓越周期はよく整合することを確認した。

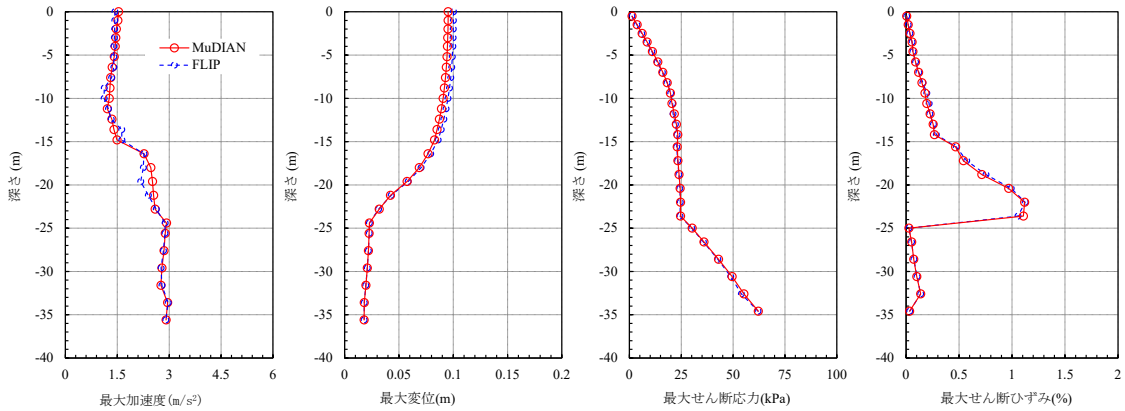

第 3.5.1-4 図 地盤の最大応答値

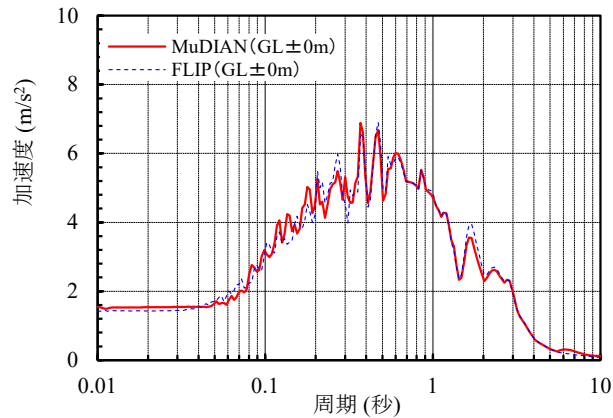

第 3.5.1-5 図 地表面による加速度応答スペクトル (h=3%)

(5) 解析結果の考察

本解析コードと FLIP の解析解について、地表面の加速度応答スペクトルの一部周期において若干の差が生じていることから、その差が生じた要因について、両プログラムにおける設定の違いを確認した。

一部周期における差については、第 3.5.1-6 図に示す履歴ループの概念図のとおり、両解析コードにおける履歴ループの考え方の違いにより発生したと考えられる。第 3.5.1-7 図に示す地盤の時刻歴せん断ひずみのとおり、両解析コードにおける解析解について、最大ひずみ及び経時特性はよく整合していることから、履歴ループの考え方の違いは、地盤の非線形挙動に対して有意な差は与えていない。

このことから、逐次非線形解析としてはいずれの解析コードにおいても適切に行われており、検証として問題となるものではない。

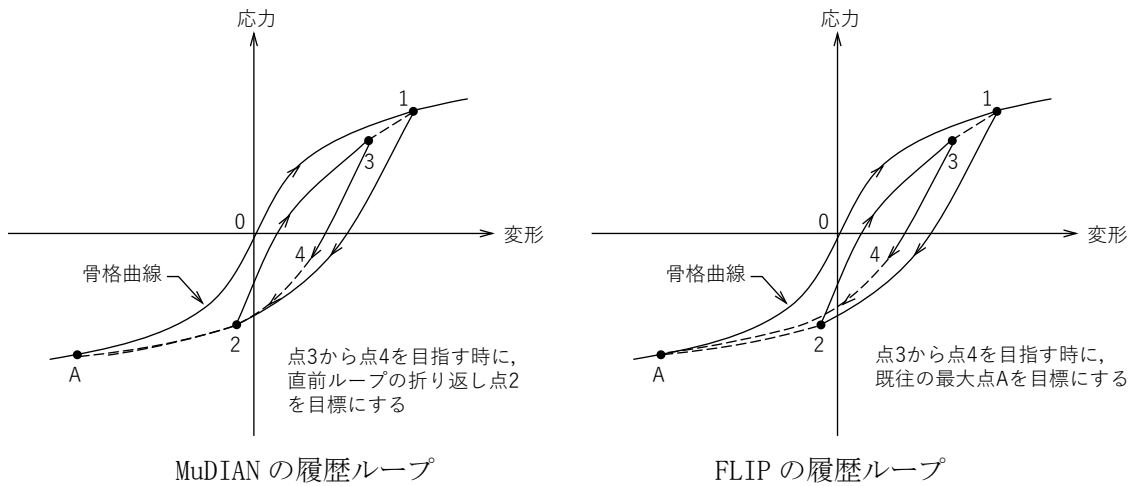

第 3.5.1-6 図 両解析コードにおける履歴ループの概念図

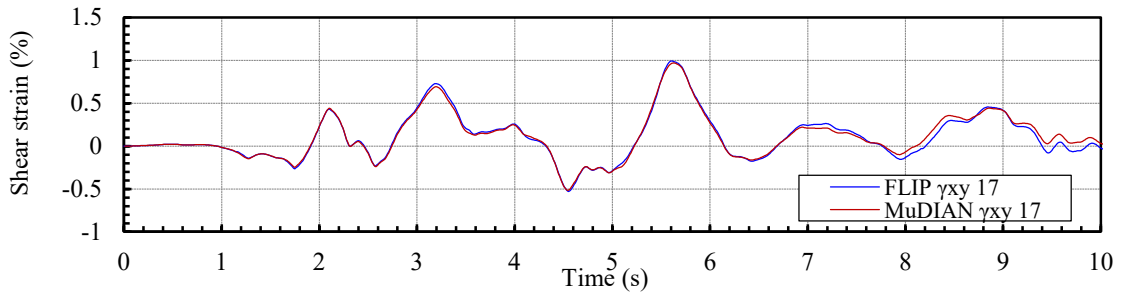

第 3.5.1-7 図 せん断ひずみの時刻歴波形

(6) 検証結果

本解析コードの解析解は，発電用原子炉施設の工事計画認可申請において使用実績のある FLIP の解析解と比較して，解析結果は整合的であり，さらに地盤の非線形挙動も整合していることを確認した。

3.5.2 妥当性確認 (Validation)

本解析コードの妥当性確認の内容は、以下のとおりである。

- 本申請における本解析コードの使用目的は地盤の逐次非線形解析であることに対し、「3.5.1 検証 (Verification)」に示したとおり、同種の解析について検証を行っていることから、本解析コードを本申請における解析に使用することは妥当である。
- 本申請における解析では、地盤のせん断ひずみが1%を超える領域での解析を行うことに対し、「3.5.1 検証 (Verification)」に示したとおり、検証にあたっては地盤のせん断ひずみが1%を超える条件を模擬していることから、本解析コードを本申請における解析に使用することは妥当である。
- 本申請における解析では、ひずみ依存特性を変動させたパラメータスタディを行っていることから、「3.3.4 YTモデルによる非線形特性」に示したとおり、地盤の骨格剛性を直接定義できるYTモデルを設定可能な本解析コードを用いることは、本申請における解析の目的に照らして妥当である。

3.5.3 評価結果

3.5.1 及び 3.5.2 より、本解析コードを燃料加工建屋の地盤の逐次非線形解析に用いることは妥当である。

4. 参考文献

- (1) 吉田望, 辻野修一, 石原研而: 地盤の1次元非線形解析に用いる土のせん断応力-せん断ひずみ関係のモデル化, 日本建築学会大会学術講演梗概集(中国) B, pp. 1639-1640, 1990. 10)
- (2) Iai, S., Matsunaga, Y. and Kameoka, T.: Parameter Identification for a Cyclic Mobility Model, Rep. of the Port and Harbour Res. Inst. Vol. 29, No. 4, pp. 57-83, 1990.

別紙6 TDAPⅢ

1. 使用状況一覧

使用添付書類		バージョン
Ⅲ-2-4-2 -1-1-1-1- 1	燃料加工建屋の隣接建屋に関する影響評価結果	Ver. 3.07

2. 解析コードの概要

項目	コード名 TDAPⅢ
開発機関	大成建設株式会社, 株式会社アーク情報システム
開発時期	1980年代後半
使用したバージョン	Ver. 3.07
使用目的	地震応答解析
コードの概要	<p>TDAPⅢ（以下、「本解析コード」という。）は、静荷重（節点力、静的震度、強制変形）及び動荷重（節点加振力、強制変位・速度・加速度、地震動入力）を扱うことができる構造解析の汎用解析コードである。線形解析及び非線形解析を時間領域における数値積分により行う。</p> <p>土木及び建築分野に特化した要素群及び材料非線形モデルを数多くサポートしていることが特徴で、日本国内では、官公庁、大学及び民間を問わず、多くの利用実績がある。</p>
検証 (Verification) 及び 妥当性確認 (Validation)	<p>【検証(Verification)】 本解析コードの検証の内容は以下のとおりである。</p> <ul style="list-style-type: none"> ・本解析コードによる地震応答解析の検証として、実績ある解析コードと同一諸元による固有値解析、地震応答解析を行い、算定結果が一致することを確認している。 ・動作環境を満足する計算機にインストールして用いていることを確認している。 <p>【妥当性確認(Validation)】 本解析コードの妥当性確認の内容は以下のとおりである。</p> <ul style="list-style-type: none"> ・九州電力株式会社川内1号機の工事計画認可申請において、本申請と同じ使用目的での実績を有することを確認している。 ・本申請において使用するバージョンは、上記の先行施設にて使用しているもの(Ver. 3.05)と異なるが、バージョンアップに伴う変更点は、今回の解析に使用していない材料や要素の追加及び出力関連の機能の追加に関するものであり、今回の解析結果に影響を及ぼさないことを確認している。 ・上述の検証の内容のとおり、本申請における使用目的と整合した検証として、地震応答解析に対して本解析コードと実績ある他コードとの比較を実施し、本解析コードが他コードと同等の解を与えることを確認していることから、本解析コードを本申請における地震応答解析に使用することは妥当である。

Ⅲ－3－2 機器・配管系

目 次

	ページ
別紙1 応答スペクトル.....	1-1

別紙1 応答スペクトル

1. 使用状況一覧

使用添付書類		バージョン
Ⅲ-1-1-6	設計用床応答曲線の作成方針	r2.06
Ⅲ-6-1	燃料加工建屋の基準地震動 S_s を 1.2 倍した地震力の床応答スペクトル	r2.06

2. 解析コードの概要

項目 \ コード名	応答スペクトル
開発機関	関西設計株式会社
開発時期	2018 年
使用したバージョン	r2.06
使用目的	設計用床応答曲線作成
コードの概要	<p>応答スペクトル_r2.06 (以下, 「本解析コード」という。)は, 加速度応答スペクトル作成プログラムであり, 建物・構築物の加速度時刻歴から設計用床応答曲線を作成することを目的とする。</p> <p>一定の固有周期及び減衰定数を有する 1 質点系の与えられた加速度時刻歴に対する最大応答加速度を計算し, 減衰定数が同一の系で計算された複数の床応答スペクトルの包絡値を求め, また床応答スペクトルの拡幅を行う。</p> <p>本解析コードは, 設計用床応答曲線を作成するために開発したハウスコードである。</p>
検証 (Verification) 及び 妥当性確認 (Validation)	<p>【検証(Verification)】</p> <p>本解析コードの検証の内容は以下のとおりである。</p> <ul style="list-style-type: none"> ・発電炉にて使用実績がある別解析コード「SAS」により作成した設計用床応答曲線と本解析コードで作成した設計用床応答曲線を比較し, 一致していることを確認している。 ・本解析コードの運用環境について, 動作環境を満足する計算機にインストールして用いていることを確認している。 <p>【妥当性確認(Validation)】</p> <p>本解析コードの妥当性確認の内容は以下のとおりである。</p> <ul style="list-style-type: none"> ・本申請で使用する床応答スペクトルの作成機能は, 理論モデルをそのままコード化した機能であり, 拡幅機能及び包絡機能を含め使用実績がある別解析コード「SAS」との比較により妥当性は確認している。 ・床応答スペクトルを作成する際, 入力する加速度時刻歴データの時間刻み幅, データの形式については, 使用実績がある別解析コード「SAS」との比較により妥当性を確認した範囲内にて使用している。 ・±10%拡幅, 時刻歴波の時間刻み及び固有周期計算間隔は JEAG4601-1987 に従っており, 妥当性は確認している。

3. 解析コードの解析手法について

3.1 一般事項

本書は、建物・構築物の地震応答解析から算出される加速度時刻歴から床応答スペクトルを作成する解析コードである応答スペクトルの説明書である。

本解析コードは、一定の固有周期及び減衰定数を有する 1 質点系の与えられた加速度時刻歴に対する最大応答加速度を計算する。また、減衰定数が同一の系で計算された複数の床応答スペクトルの包絡値を求め、拡張した設計用床応答曲線の作成を行う。

3.2 解析コードの特徴

本解析コードにおける 1 自由度系を用いた床応答スペクトルの作成は、ニガム法を用いることにより行う。主な特徴を以下に示す。

- ・加速度時刻歴から周期及び減衰定数に応じた床応答スペクトルを作成する。
- ・複数の床応答スペクトルを包絡させた床応答スペクトルに対して拡張した設計用床応答曲線を作成する。

3.3 解析手法

各床面での加速度時刻歴を入力とする 1 自由度系における応答について、減衰定数をパラメータとして以下に示すニガム法より算出する。

各質点における相対変位を x 、固有円振動数を ω 、減衰定数を h 、地動の加速度時刻歴を $\ddot{y}(t)$ としたとき、系の運動方程式は、

$$\ddot{x} + 2h \cdot \omega \cdot \dot{x} + \omega^2 \cdot x = -\ddot{y}(t) \quad (3.1)$$

と表される。 t は一定時間間隔 Δt ごとに与えられて、 \ddot{y}_i と \ddot{y}_{i+1} の間を直線によって補間し、 t_i を原点とするこの区間 $t_i \sim t_{i+1}$ 内の局所的な時間を τ 、 $\Delta \ddot{y} = \ddot{y}_{i+1} - \ddot{y}_i$ とすれば、

$$\ddot{y}(t) = \frac{\Delta \ddot{y}}{\Delta t} \tau + \ddot{y}_i \quad 0 \leq \tau \leq \Delta t \quad (3.2)$$

と表される。(3.1)式は区間的に

$$\ddot{x}(\tau) + 2h \cdot \omega \cdot \dot{x}(\tau) + \omega^2 \cdot x(\tau) = -\frac{\Delta \ddot{y}}{\Delta t} \tau - \ddot{y}_i \quad 0 \leq \tau \leq \Delta t \quad (3.3)$$

となる。この非同次微分方程式を解いて、区間のはじめ時刻 t_i における初期条件

$$\tau = 0 : x=x_i, \dot{x}=\dot{x}_i \quad (3.4)$$

を与えれば、区間の終わり $\tau = \Delta t$ (時刻 $t_{i+1}=t_i+\Delta t$) における相対変位応答および相対速度応答は、次のような形で求まる。

$$\left. \begin{aligned} x_{i+1} &= A_{11}x_i + A_{12}\dot{x}_i + B_{11}\ddot{y}_i + B_{12}\ddot{y}_{i+1} \\ \dot{x}_{i+1} &= A_{21}x_i + A_{22}\dot{x}_i + B_{21}\ddot{y}_i + B_{22}\ddot{y}_{i+1} \end{aligned} \right\} \quad (3.5)$$

ここで、A, B は、 ω , h, Δt が定まれば一意に定まる係数である。 x_{i+1} , \dot{x}_{i+1} が定まれば、絶対加速度応答は(3.1)式より

$$(\ddot{x}+\ddot{y})_{i+1} = - (2h \cdot \omega \cdot \dot{x}_{i+1} + \omega^2 \cdot x_{i+1}) \quad (3.6)$$

によって求められる。したがって、 $t=0$ における応答の初期値

$$x_1=0 \quad (3.7)$$

$$\dot{x}_1 = -\ddot{y}_1 \Delta t \quad (3.8)$$

$$(\ddot{x}+\ddot{y})_1 = 2h \cdot \omega \cdot \ddot{y}_1 \Delta t \quad (3.9)$$

を与えれば、(3.5)式と(3.6)式によって、応答値が算出される。

3.4 解析フローチャート

本解析コードを用いた解析フローチャートを第 3.4-1 図に示す。

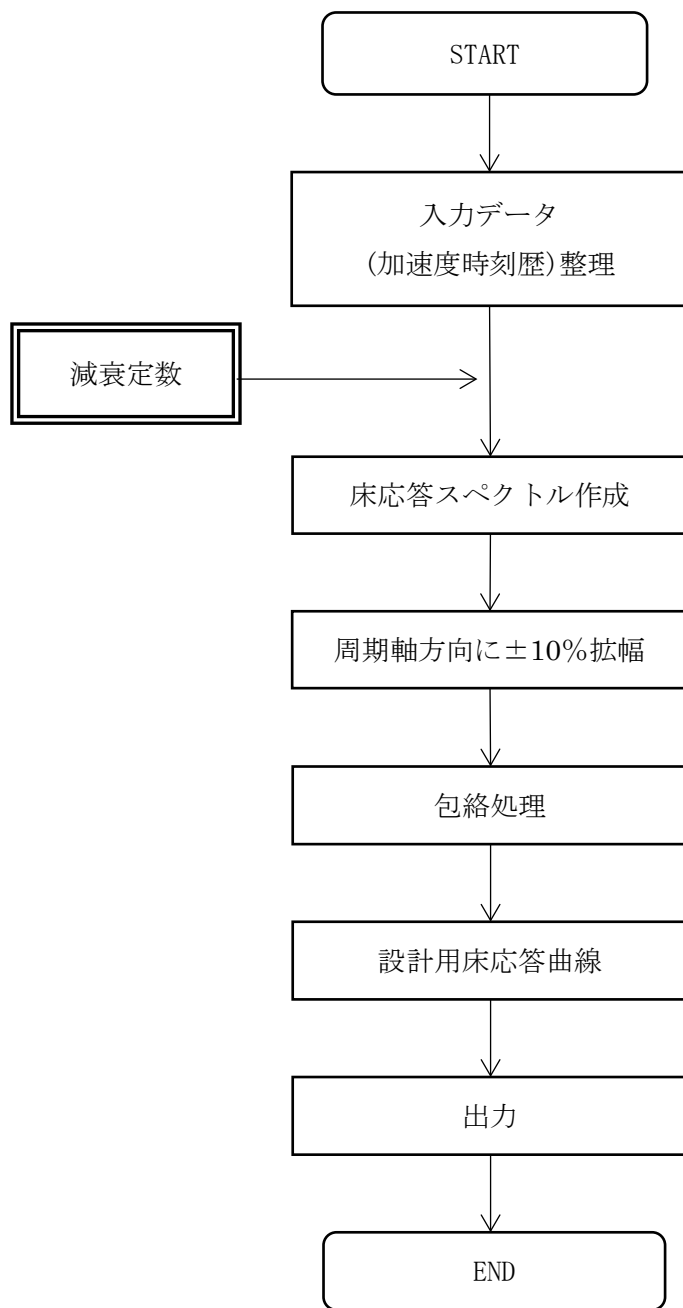

第 3.4-1 図 解析フローチャート

3.5 検証(Verification)及び妥当性確認(Validation)

3.5.1 検証(Verification)

(1) 検証の概要

別解析コード「SAS」にて作成した設計用床応答曲線(検証用データ)と本解析コードで作成した設計用床応答曲線の加速度を比較することで、本プログラムの検証を行った。

第 3.5-1 表 検証における比較項目

検証対象	比較項目
設計用床応答曲線	応答加速度

(2) 検証条件

燃料加工建屋の地震応答解析(解析コード検証時の地震応答解析モデルであり、「Ⅲ-2-1-1-1-1-1 燃料加工建屋の地震応答計算書」に記載された地震応答解析モデルとは異なる。)から得られた基準地震動 S_s に対する加速度時刻歴として、NS, EW 方向の床レベル 43.20m の質点番号⑥の S_s-A に対する応答を用いた。また、設計用床応答曲線を作成するための減衰定数は、機器・配管系の耐震計算に適用されるもののうち、1.0%とした。第 3.5-1 図に燃料加工建屋の地震応答解析モデルを示す。

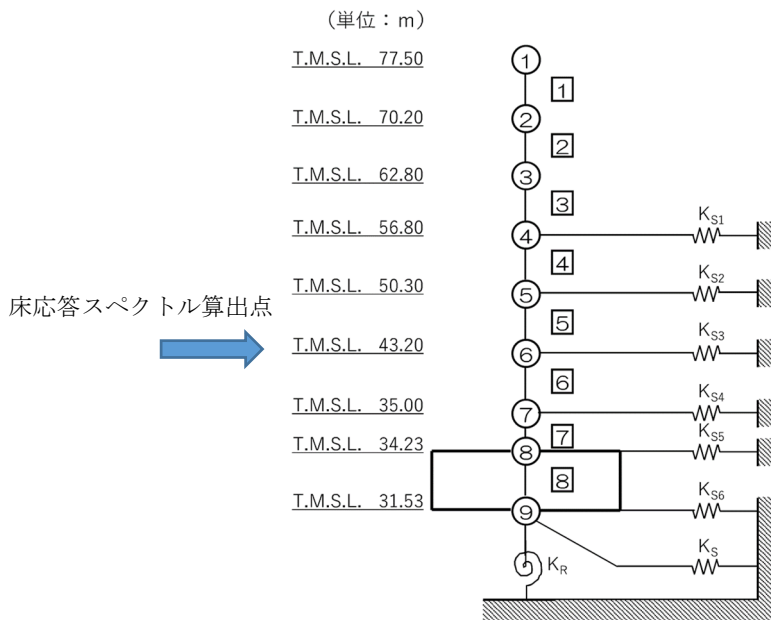

注記 1: ○数字は質点番号を示す。

注記 2: □数字は要素番号を示す。

第 3.5-1 図 燃料加工建屋地震応答解析モデル(水平方向)

(3) 解析結果の比較

各検証条件で作成した設計用床応答曲線について、検証用データと本解析コードで作成したデータの比較結果を第 3.5-2 図～第 3.5-4 図に示す。

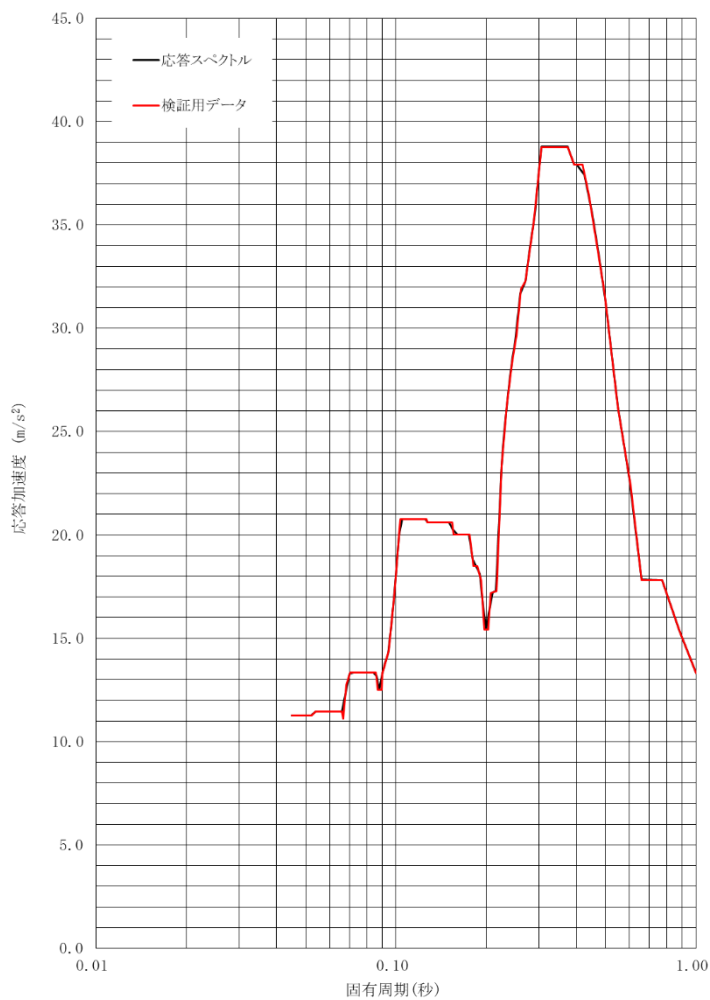

第 3.5-2 図 検証用データと本解析コードの比較結果
(NS 方向 床レベル 43.20m 減衰 1.0%)

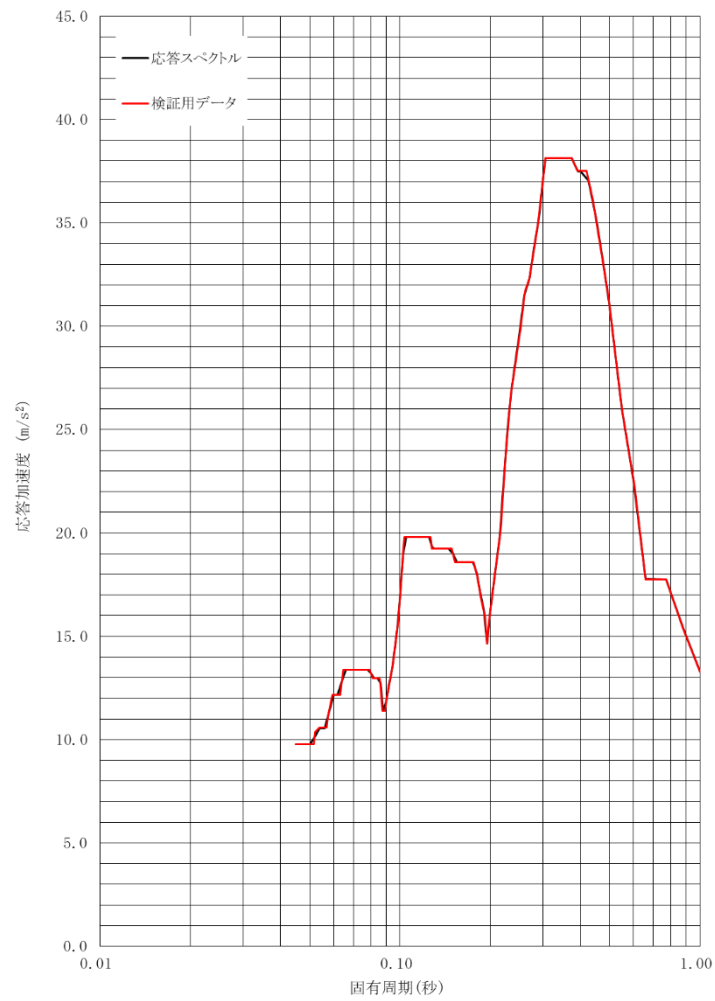

第 3.5-3 図 検証用データと本解析コードの比較結果
(EW 方向 床レベル 43.20m 減衰 1.0%)

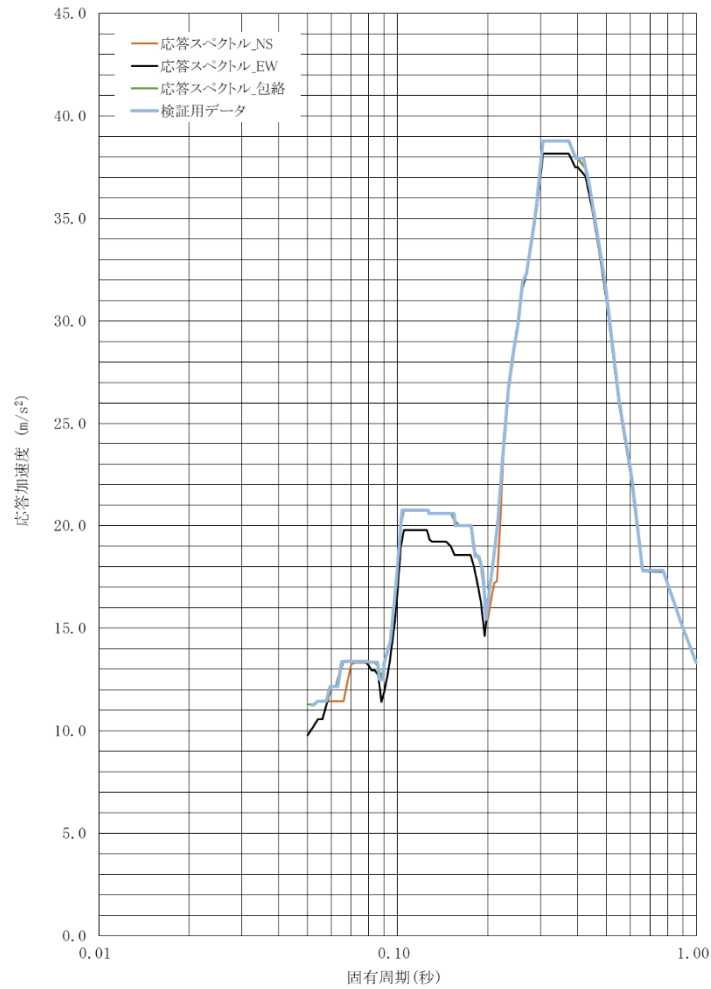

第 3.5-4 図 検証用データと本解析コードの比較結果
(水平方向包絡 床レベル 43.20m 減衰 1.0%)

(4) 検証結果

前項に示す設計用床応答曲線(固有周期と応答加速度)の比較結果のとおり，両者は一致しており，本解析コードを用いて得られた計算結果の妥当性を確認した。

3.5.2 妥当性確認(Validation)

本解析コードの妥当性確認の内容は、以下のとおりである。

- ・本申請で使用する機能は床応答スペクトルの作成機能、振幅機能及び包絡機能であり、同一の入力条件に対する 1 自由度系の最大応答加速度を固有周期ごとに算定し、別解析コード「SAS」と本解析コードの結果を比較することで妥当性を確認している。
- ・設計用床応答曲線を作成する際、入力する加速度時刻歴データの時間刻み幅、データの形式については、使用実績がある別解析コード「SAS」との比較により妥当性を確認した範囲内にて使用している。
- ・±10%振幅、加速度時刻歴データの時間刻み及び固有周期計算間隔は JEAG4601-1987 に従っており、妥当性は確認している。

3.5.3 評価結果

3.5.1 及び 3.5.2 より、本解析コードを、使用目的に示す設計用床応答曲線の作成に用いることは妥当である。

4. 参考文献

- (1) 大崎順彦, 新・地震動のスペクトル解析入門

別紙5

補足すべき項目の抽出

※ 本別紙は地盤 00-02、地震 00-02 統合した形式とする。

補足説明すべき項目の抽出
 (第五条（安全機能を有する施設の地盤）、第二十六条（重大事故等対処施設の地盤）、第六条、第二十七条（地震による損傷の防止）)

基本設計方針		添付書類(1)		添付書類(2)		補足すべき事項
1-1	第1章 共通項目 2.地盤 安全機能を有する施設及び重大事故等対処施設は、地震力が作用した場合においても当該施設を十分に支持することができる地盤に設置する。	Ⅲ-1-1 耐震設計の基本方針 2.耐震設計の基本方針 2.1基本方針 (1) 安全機能を有する施設	【2.1 基本方針 (1) g.】 ・耐震重要施設及びそれらを支持する建物・構築物については、自重及び通常時の荷重等に加え、基準地震動 S s による地震力が作用した場合においても、接地圧に対する十分な支持性能を有する地盤に設置する。 ・耐震重要施設以外の建物・構築物については、自重及び通常時の荷重等に加え、耐震重要度分類の各クラスに応じて算定する地震力が作用した場合においても、接地圧に対する十分な支持性能を有する地盤に設置する。 ・これらの地盤の評価については、「Ⅲ-1-1-2 地盤の支持性能に係る基本方針」に示す。	—	—	※補足すべき事項の対象なし
		Ⅲ-1-1 耐震設計の基本方針 2.耐震設計の基本方針 2.1基本方針 (2) 重大事故等対処施設	【2.1 基本方針 (2) g.】 ・常設耐震重要重大事故等対処設備を支持する建物・構築物については、自重及び通常時の荷重等に加え、基準地震動 S s による地震力が作用した場合においても、接地圧に対する十分な支持性能を有する地盤に設置する。 ・常設耐震重要重大事故等対処設備以外の常設重大事故等対処設備を支持する建物・構築物については、自重及び通常時の荷重等に加え、代替する機能を有する安全機能を有する施設が属する耐震重要度分類のクラスに適用される地震力が作用した場合においても、接地圧に対する十分な支持性能を有する地盤に設置する。 ・これらの地盤の評価については、「Ⅲ-1-1-2 地盤の支持性能に係る基本方針」に示す。	—	—	
		—	—	Ⅲ-1-1-2 地盤の支持性能に係る基本方針 2.基本方針	【2. 基本方針】 ・対象施設を設置する地盤の地震時における支持性能の評価については、安全機能を有する施設及び重大事故等対処施設の耐震重要度分類に応じた地震力により地盤に作用する接地圧が、地盤の支持力度に対して、妥当な余裕を有することを確認する。	
1-2	なお、以下の項目における建物・構築物とは、建物、構築物及び土木構造物の総称とする。	Ⅲ-1-1 耐震設計の基本方針 2.耐震設計の基本方針 2.1基本方針 (1) 安全機能を有する施設	【2.1 基本方針 (1) c.】 ・なお、「Ⅲ 加工施設の耐震性に関する説明書」における建物・構築物とは、建物、構築物及び土木構造物の総称とする。 ・MOX燃料加工施設の構築物は排気筒であり、土木構造物は洞道である。	—	—	<洞道の取扱い> ⇒洞道の申請上の取り扱いについて明確化するために補足説明する。 ・[補足耐2]洞道の設工認申請上の取り扱いについて
2-1	2.1 安全機能を有する施設の地盤 地震の発生によって生じるおそれがあるその安全機能の喪失に起因する放射線による公衆への影響の程度が特に大きい施設（以下「耐震重要施設」という。）及びそれらを支持する建物・構築物については、自重及び通常時の荷重等に加え、その供用中に大きな影響を及ぼすおそれがある地震動（以下「基準地震動 S s」という。）による地震力が作用した場合においても、接地圧に対する十分な支持性能を有する地盤に設置する。	Ⅲ-1-1 耐震設計の基本方針 2.耐震設計の基本方針 2.1基本方針 (1) 安全機能を有する施設	【2.1 基本方針 (1) g.】 ・耐震重要施設以外の建物・構築物については、自重及び通常時の荷重等に加え、耐震重要度分類の各クラスに応じて算定する地震力が作用した場合においても、接地圧に対する十分な支持性能を有する地盤に設置する。 ・これらの地盤の評価については、「Ⅲ-1-1-2 地盤の支持性能に係る基本方針」に示す。	—	—	※補足すべき事項の対象なし
		—	—	Ⅲ-1-1-2 地盤の支持性能に係る基本方針 2.基本方針	【2. 基本方針】 ・対象施設を設置する地盤の地震時における支持性能の評価については、安全機能を有する施設及び重大事故等対処施設の耐震重要度分類に応じた地震力により地盤に作用する接地圧が、地盤の支持力度に対して、妥当な余裕を有することを確認する。	
2-2	また、上記に加え、基準地震動 S s による地震力が作用することによって弱面上のずれが発生しない地盤として、事業（変更）許可を受けた地盤に設置する。	Ⅲ-1-1 耐震設計の基本方針 2.耐震設計の基本方針 2.1基本方針 (1) 安全機能を有する施設	【2.1 基本方針 (1) g.】 ・また、上記に加え、基準地震動 S s による地震力が作用することによって弱面上のずれが発生しない地盤として、事業（変更）許可を受けた地盤に設置する。	—	—	※補足すべき事項の対象なし
2-3	耐震重要施設以外の建物・構築物については、自重及び通常時の荷重等に加え、耐震重要度分類の各クラスに応じて算定する地震力が作用した場合においても、接地圧に対する十分な支持性能を有する地盤に設置する。	Ⅲ-1-1 耐震設計の基本方針 2.耐震設計の基本方針 2.1基本方針 (1) 安全機能を有する施設	【2.1 基本方針 (1) g.】 ・耐震重要施設以外の建物・構築物については、自重及び通常時の荷重等に加え、耐震重要度分類の各クラスに応じて算定する地震力が作用した場合においても、接地圧に対する十分な支持性能を有する地盤に設置する。	—	—	※補足すべき事項の対象なし
3	耐震重要施設は、地震発生に伴う地殻変動によって生じる支持地盤の傾斜及び撓み並びに地震発生に伴う建物・構築物間の不等沈下、液状化及び揺すり込み沈下といった周辺地盤の変状により、その安全機能が損なわれるおそれがない地盤として、事業（変更）許可を受けた地盤に設置する。	Ⅲ-1-1 耐震設計の基本方針 2.耐震設計の基本方針 2.1基本方針 (1) 安全機能を有する施設	【2.1 基本方針 (1) g.】 ・耐震重要施設は、地震発生に伴う地殻変動によって生じる支持地盤の傾斜及び撓み並びに地震発生に伴う建物・構築物間の不等沈下、液状化及び揺すり込み沈下といった周辺地盤の変状により、その安全機能が損なわれるおそれがない地盤として、事業（変更）許可を受けた地盤に設置する。	—	—	※補足すべき事項の対象なし
4	耐震重要施設は、将来活動する可能性のある断層等の露頭がない地盤として、事業（変更）許可を受けた地盤に設置する。	Ⅲ-1-1 耐震設計の基本方針 2.耐震設計の基本方針 2.1基本方針 (1) 安全機能を有する施設	【2.1 基本方針 (1) g.】 ・耐震重要施設は、将来活動する可能性のある断層等の露頭がない地盤として、事業（変更）許可を受けた地盤に設置する。	—	—	※補足すべき事項の対象なし
5-1	Sクラスの施設及びそれらを支持する建物・構築物の地盤の接地圧に対する支持力の許容限界については、自重及び通常時の荷重等と基準地震動 S s による地震力との組み合わせにより算定される接地圧が、安全上適切と認められる規格及び基準に基づく地盤の極限支持力度に対して、妥当な余裕を有するよう設計する。	Ⅲ-1-1 耐震設計の基本方針 5.機能維持の基本方針 5.1構造強度 5.1.5許容限界 (3)基礎地盤の支持性能	【5.1.5 許容限界】 (3) 基礎地盤の支持性能 a. Sクラスの建物・構築物、Sクラスの機器・配管系、常設耐震重要重大事故等対処設備が設置される重大事故等対処施設の建物・構築物、機器・配管系の基礎地盤 (a) 基準地震動による地震力との組合せに対する許容限界	—	—	※補足すべき事項の対象なし
		—	—	Ⅲ-1-1-2 地盤の支持性能に係る基本方針 4.地盤の支持力度 4.1 直接基礎の支持力度	【4.1 直接基礎の支持力度】 ・直接基礎の支持力度については、当該施設直下の地盤を対象とした試験結果を適用することを基本とする。直接基礎の支持力度の算定については、地盤工学会基準（JGS 1521-2003）地盤の平板載荷試験結果、又は平成22年10月22日付け平成22-05-21原第9号にて認可を受けた設工認申請書に係る使用前検査成績書における岩石試験結果を用いて、基礎指針2001による算定式に基づき設定する。 ・MMRについては、鷹架層と同等以上の力学特性を有することから、鷹架層の極限支持力度を適用する。	
5-2	また、上記のうちSクラスの施設の建物・構築物については、自重及び通常時の荷重等と弾性設計用地震動 S d による地震力又は静的地震力との組み合わせにより算定される接地圧について、安全上適切と認められる規格及び基準に基づく地盤の短期許容支持力度を許容限界とする。	Ⅲ-1-1 耐震設計の基本方針 5.機能維持の基本方針 5.1構造強度 5.1.5許容限界 (3)基礎地盤の支持性能	【5.1.5 許容限界】 (3) 基礎地盤の支持性能 a. Sクラスの建物・構築物、Sクラスの機器・配管系、常設耐震重要重大事故等対処設備が設置される重大事故等対処施設の建物・構築物、機器・配管系の基礎地盤 (a) 基準地震動による地震力との組合せに対する許容限界	—	—	※補足すべき事項の対象なし
		—	—	Ⅲ-1-1-2 地盤の支持性能に係る基本方針 4.地盤の支持力度 4.1 直接基礎の支持力度	【4.1 直接基礎の支持力度】 ・直接基礎の支持力度については、当該施設直下の地盤を対象とした試験結果を適用することを基本とする。直接基礎の支持力度の算定については、地盤工学会基準（JGS 1521-2003）地盤の平板載荷試験結果、又は平成22年10月22日付け平成22-05-21原第9号にて認可を受けた設工認申請書に係る使用前検査成績書における岩石試験結果を用いて、基礎指針2001による算定式に基づき設定する。 ・MMRについては、鷹架層と同等以上の力学特性を有することから、鷹架層の極限支持力度を適用する。	

基本設計方針		添付書類(1)		添付書類(2)		補足すべき事項
5-3	Bクラス及びCクラスの施設の地盤においては、自重及び通常時の荷重等と、静的地震力及び動的地震力(Bクラスの共振影響検討に係るもの)との組合せにより算定される接地圧に対して、安全上適切と認められる規格及び基準に基づく地盤の短期許容支持力度を許容限界とする。	Ⅲ-1-1 耐震設計の基本方針 5.機能維持の基本方針 5.1構造強度 5.1.5許容限界 (3)基礎地盤の支持性能	【5.1.5 許容限界】 (3)基礎地盤の支持性能 b. Bクラス及びCクラスの建物・構築物、機器・配管系、常設耐震重要重大事故等対処設備以外の常設重大事故等対処設備が設置される重大事故等対処施設の建物・構築物、機器・配管系の基礎地盤	—	—	※補足すべき事項の対象なし
		—	—	Ⅲ-1-1-2 地盤の支持性能に係る基本方針 4.地盤の支持力度 4.1 直接基礎の支持力度	【4.1 直接基礎の支持力度】 ・直接基礎の支持力度については、当該施設直下の地盤を対象とした試験結果を適用することを基本とする。直接基礎の支持力度の算定については、地盤工学会基準(JGS 1521-2003)地盤の平板載荷試験結果、又は平成22年10月22日付け平成22・05・21原第9号にて認可を受けた設工認申請書に係る使用前検査成績書における岩石試験結果を用いて、基礎指針2001による算定式に基づき設定する。 ・MMRについては、鷹架層と同等以上の力学特性を有することから、鷹架層の極限支持力度を適用する。	<地盤の支持力度> ⇒直接基礎の支持力算定式または平板載荷試験の結果から設定した算定方法、パラメータ等の詳細について補足説明する。 ・【補足盤1】地盤の支持性能について
6-1	2.2 重大事故等対処施設の地盤 常設耐震重要重大事故等対処設備を支持する建物・構築物については、自重及び通常時の荷重等に加え、基準地震動Ssによる地震力が作用した場合においても、接地圧に対する十分な支持性能を有する地盤に設置する。	Ⅲ-1-1 耐震設計の基本方針 2.耐震設計の基本方針 2.1基本方針 (2) 重大事故等対処施設	【2.1 基本方針 (2) g.】 ・常設耐震重要重大事故等対処設備を支持する建物・構築物については、自重及び通常時の荷重等に加え、基準地震動Ssによる地震力が作用した場合においても、接地圧に対する十分な支持性能を有する地盤に設置する。 ・これらの地盤の評価については、「Ⅲ-1-1-2 地盤の支持性能に係る基本方針」に示す。	—	—	※補足すべき事項の対象なし
		—	—	Ⅲ-1-1-2 地盤の支持性能に係る基本方針 2.基本方針	【2. 基本方針】 ・対象施設を設置する地盤の地震時における支持性能の評価については、安全機能を有する施設及び重大事故等対処施設の耐震重要度分類に応じた地震力により地盤に作用する接地圧が、地盤の支持力度に対して、適切な余裕を有することを確認する。	
6-2	また、上記に加え、基準地震動Ssによる地震力が作用することによって弱面上のずれが発生しない地盤として、事業(変更)許可を受けた地盤に設置する。	Ⅲ-1-1 耐震設計の基本方針 2.耐震設計の基本方針 2.1基本方針 (2) 重大事故等対処施設	【2.1 基本方針 (2) g.】 ・また、上記に加え、基準地震動Ssによる地震力が作用することによって弱面上のずれが発生しない地盤として、事業(変更)許可を受けた地盤に設置する。	—	—	※補足すべき事項の対象なし
6-3	常設耐震重要重大事故等対処設備以外の常設重大事故等対処設備を支持する建物・構築物については、自重及び通常時の荷重等に加え、代替する機能を有する安全機能を有する施設が属する耐震重要度分類のクラスに適用される地震力が作用した場合においても、接地圧に対する十分な支持性能を有する地盤に設置する。	Ⅲ-1-1 耐震設計の基本方針 2.耐震設計の基本方針 2.1基本方針 (2) 重大事故等対処施設	【2.1 基本方針 (2) g.】 ・常設耐震重要重大事故等対処設備以外の常設重大事故等対処設備を支持する建物・構築物については、自重及び通常時の荷重等に加え、代替する機能を有する安全機能を有する施設が属する耐震重要度分類のクラスに適用される地震力が作用した場合においても、接地圧に対する十分な支持性能を有する地盤に設置する。	—	—	※補足すべき事項の対象なし
7	常設耐震重要重大事故等対処設備を支持する建物・構築物は、地震発生に伴う地殻変動によって生じる支持地盤の傾斜及び接み並びに地震発生に伴う建物・構築物間の不等沈下、液状化及び挿すり込み沈下といった周辺地盤の変状により、重大事故に至るおそれのある事故(設計基準事故を除く。)又は重大事故(以下「重大事故等」という。)に対処するために必要な機能が損なわれるおそれがない地盤として、事業(変更)許可を受けた地盤に設置する。	Ⅲ-1-1 耐震設計の基本方針 2.耐震設計の基本方針 2.1基本方針 (2) 重大事故等対処施設	【2.1 基本方針 (2) g.】 ・常設耐震重要重大事故等対処設備を支持する建物・構築物は、地震発生に伴う地殻変動によって生じる支持地盤の傾斜及び接み並びに地震発生に伴う建物・構築物間の不等沈下、液状化及び挿すり込み沈下といった周辺地盤の変状により、その安全機能が損なわれるおそれがない地盤として、事業(変更)許可を受けた地盤に設置する。	—	—	※補足すべき事項の対象なし
8	常設耐震重要重大事故等対処設備を支持する建物・構築物は、将来活動する可能性のある断層等の露頭がない地盤として、事業(変更)許可を受けた地盤に設置する。	Ⅲ-1-1 耐震設計の基本方針 2.耐震設計の基本方針 2.1基本方針 (2) 重大事故等対処施設	【2.1 基本方針 (2) g.】 ・常設耐震重要重大事故等対処設備を支持する建物・構築物は、将来活動する可能性のある断層等の露頭がない地盤として、事業(変更)許可を受けた地盤に設置する。	—	—	※補足すべき事項の対象なし
9-1	常設耐震重要重大事故等対処設備を支持する建物・構築物の地盤の接地圧に対する支持力の許容限界については、自重及び通常時の荷重等と基準地震動Ssによる地震力との組み合わせにより算定される接地圧が、安全上適切と認められる規格及び基準に基づく地盤の極限支持力度に対して、適切な余裕を有するよう設計する。	Ⅲ-1-1 耐震設計の基本方針 5.機能維持の基本方針 5.1構造強度 5.1.5許容限界 (3)基礎地盤の支持性能	【5.1.5 許容限界 (3)】 a. Sクラスの建物・構築物、Sクラスの機器・配管系、常設耐震重要重大事故等対処設備が設置される重大事故等対処施設の建物・構築物、機器・配管系の基礎地盤 (a) 基準地震動による地震力との組合せに対する許容限界 ・接地圧が、安全上適切と認められる規格及び基準による地盤の極限支持力度に対して適切な余裕を有することを確認する。	—	—	※補足すべき事項の対象なし
		—	—	Ⅲ-1-1-2 地盤の支持性能に係る基本方針 4.地盤の支持力度 4.1 直接基礎の支持力度	【4.1 直接基礎の支持力度】 ・直接基礎の支持力度については、当該施設直下の地盤を対象とした試験結果を適用することを基本とする。直接基礎の支持力度の算定については、地盤工学会基準(JGS 1521-2003)地盤の平板載荷試験結果、又は平成22年10月22日付け平成22・05・21原第9号にて認可を受けた設工認申請書に係る使用前検査成績書における岩石試験結果を用いて、基礎指針2001による算定式に基づき設定する。 ・MMRについては、鷹架層と同等以上の力学特性を有することから、鷹架層の極限支持力度を適用する。	<地盤の支持力度> ⇒直接基礎の支持力算定式または平板載荷試験の結果から設定した算定方法、パラメータ等の詳細について補足説明する。 ・【補足盤1】地盤の支持性能について
9-2	常設耐震重要重大事故等対処設備以外の常設重大事故等対処設備を支持する建物・構築物及び機器・配管系の地盤においては、自重及び通常時の荷重等と、静的地震力及び動的地震力(Bクラスの施設の機能を代替する常設重大事故等対処設備の共振影響検討に係るもの)との組合せにより算定される接地圧に対して、安全上適切と認められる規格及び基準に基づく地盤の短期許容支持力度を許容限界とする。	Ⅲ-1-1 耐震設計の基本方針 5.機能維持の基本方針 5.1構造強度 5.1.5許容限界 (3)基礎地盤の支持性能	【5.1.5 許容限界 (3)】 b. Bクラス及びCクラスの建物・構築物、機器・配管系、常設耐震重要重大事故等対処設備以外の常設重大事故等対処設備が設置される重大事故等対処施設の建物・構築物、機器・配管系の基礎地盤 ・上記(3)a.(b)を適用する。	—	—	※補足すべき事項の対象なし
		—	—	Ⅲ-1-1-2 地盤の支持性能に係る基本方針 4.地盤の支持力度 4.1 直接基礎の支持力度	【4.1 直接基礎の支持力度】 ・直接基礎の支持力度については、当該施設直下の地盤を対象とした試験結果を適用することを基本とする。直接基礎の支持力度の算定については、地盤工学会基準(JGS 1521-2003)地盤の平板載荷試験結果、又は平成22年10月22日付け平成22・05・21原第9号にて認可を受けた設工認申請書に係る使用前検査成績書における岩石試験結果を用いて、基礎指針2001による算定式に基づき設定する。 ・MMRについては、鷹架層と同等以上の力学特性を有することから、鷹架層の極限支持力度を適用する。	<地盤の支持力度> ⇒直接基礎の支持力算定式または平板載荷試験の結果から設定した算定方法、パラメータ等の詳細について補足説明する。 ・【補足盤1】地盤の支持性能について
10	第1章 共通項目 3. 自然現象等 3.1 地震による損傷の防止 3.1.1 耐震設計 (1) 耐震設計の基本方針 MOX燃料加工施設は、次の方針に基づき耐震設計を行う。	Ⅲ-1-1 耐震設計の基本方針 1.概要	【1.概要】 ・MOX燃料加工施設の耐震設計が「加工施設の技術基準に関する規則」(以下「技術基準規則」という。)第五条及び第二十六条(地盤)、並びに第六条及び第二十七条(地震による損傷の防止)に適合することを説明するものである。 ・上記条文以外への適合性を説明する各資料にて基準地震動Ssに対して機能を保持するとしているものとして第十一条及び第二十九条(火災等による損傷の防止)に係る火災防護設備の耐震性については「Ⅲ-4 火災防護設備の耐震性に関する説明書」、第十二条(加工施設内における溢水による損傷の防止)に係る溢水防護設備の耐震性については「Ⅲ-5 溢水防護設備の耐震性に関する説明書」にて説明する。また、第三十条(重大事故等対処設備)に係る地震を要因とする重大事故等に対する施設の耐震性については「Ⅲ-6 地震を要因とする重大事故等に対する施設の耐震性に関する説明書」にて説明する。	—	—	<耐震評価対象の網羅性、既設工認との評価手法の相違点の整理> ⇒申請施設における評価対象施設、評価項目・部位の網羅性及び代表性を示すため、MOX燃料加工施設における既設工認との評価手法の相違点の整理について補足説明する。 ・【補足耐1】耐震評価対象の網羅性、既設工認との手法の相違点の整理について(建物・構築物、機器・配管系)
		Ⅲ-1-1 耐震設計の基本方針 2.耐震設計の基本方針 2.1 基本方針	【2.1 基本方針】 ・MOX燃料加工施設の耐震設計は、安全機能を有する施設については、地震により安全機能が損なわれるおそれがないこと、重大事故等対処施設については地震により重大事故に至るおそれがある事故又は重大事故(以下「重大事故等」という。)に対処するために必要な機能が損なわれるおそれがないことを目的とし、「技術基準規則」に適合する設計とする。	—	—	※補足すべき事項の対象なし

補足説明すべき項目の抽出
(第五条(安全機能を有する施設の地盤)、第二十六条(重大事故等対処施設の地盤)、第六条、第二十七条(地震による損傷の防止))

基本設計方針		添付書類(1)		添付書類(2)		補足すべき事項
11	なお、以下の項目における建物・構築物とは、建物、構築物及び土木構造物の総称とする。	Ⅲ-1-1 耐震設計の基本方針 2.耐震設計の基本方針 2.1基本方針	【2.1基本方針】 ・「Ⅲ加工施設の耐震性に関する説明書」における建物・構築物とは、建物、構築物及び土木構造物の総称とする。 ・MOX燃料加工施設の構築物は排気筒であり、土木構造物は洞道である。	—	—	<洞道の取扱い> ⇒洞道の申請上の取り扱いについて明確化するために補足説明する。 ・[補足耐2]洞道の設工認申請上の取り扱いについて
12	a. 安全機能を有する施設 (a) 安全機能を有する施設は、地震の発生によって生ずるおそれがある安全機能の喪失及びそれに続く放射線による公衆への影響を防止する観点から、施設の安全機能が喪失した場合の影響の相対的な程度(以下「耐震重要度」という。)に応じて、Sクラス、Bクラス又はCクラスに分類し、それぞれの耐震重要度に応じた地震力に十分耐えられる設計とする。	Ⅲ-1-1 耐震設計の基本方針 2.耐震設計の基本方針 2.1基本方針	【2.1基本方針(1)a.】 ・安全機能を有する施設は、地震の発生によって生ずるおそれがある安全機能の喪失及びそれに続く放射線による公衆への影響を防止する観点から、各施設の安全機能が喪失した場合の影響の相対的な程度(以下「耐震重要度」という。)に応じて、Sクラス、Bクラス及びCクラスに分類(以下「耐震重要度分類」という。)し、それぞれの耐震重要度に応じた地震力に十分耐えられる設計とする。	—	—	※補足すべき事項の対象なし
13	(b) 耐震重要施設((a)においてSクラスに分類する施設をいう。)は、その供用中に大きな影響を及ぼすおそれがある地震動(事業(変更)許可を受けた基準地震動(以下「基準地震動S s」という。))による地震力に対してその安全機能が損なわれるおそれがない設計とする。	Ⅲ-1-1 耐震設計の基本方針 2.耐震設計の基本方針 2.1基本方針	【2.1基本方針】 ・施設の設計にあたり考慮する、基準地震動及び弾性設計用地震動の概要を「Ⅲ-1-1-1 基準地震動S s及び弾性設計用地震動S dの概要」に示す。	—	—	※補足すべき事項の対象なし
		Ⅲ-1-1 耐震設計の基本方針 2.耐震設計の基本方針 2.1基本方針 (1)安全機能を有する施設	【2.1基本方針(1)b.】 b.耐震重要施設((a)においてSクラスに分類する施設をいう。)は、その供用中に大きな影響を及ぼすおそれがある地震動(事業(変更)許可を受けた基準地震動(以下「基準地震動S s」という。))による地震力に対してその安全機能が損なわれるおそれがない設計とする。	—	—	※補足すべき事項の対象なし
		Ⅲ-1-1 耐震設計の基本方針 2.耐震設計の基本方針 2.1基本方針 (1)安全機能を有する施設	【2.1基本方針(1)h.】 ・安全機能を有する施設の構造計画及び配置計画に際しては、地震の影響が低減されるように考慮する。	—	—	※補足すべき事項の対象なし
		Ⅲ-1-1 耐震設計の基本方針 10.耐震計算の基本方針	【10.耐震計算の基本方針】 ・耐震設計方針に基づいて設計した施設について、耐震計算を行うに当たり、既設工認で実績があり、かつ、最新の知見に照らしても妥当な手法及び条件を用いることを基本とする。 ・最新の知見を適用する場合は、その妥当性及び適用可能性を確認した上で適用する。 ・耐震計算における動的地震力の水平方向及び鉛直方向の組合せについては、水平1方向及び鉛直方向地震力の組合せで実施した上で、その計算結果に基づき水平2方向及び鉛直方向地震力の組合せが耐震性に及ぼす影響を評価する。 ・評価対象設備である配管、弁、機器(容器及びポンプ類)及び電気計装品(盤、装置及び器具)のうち、複数設備に共通して適用する計算方法については、「Ⅲ-1-1-11-1 配管の耐震支持方針」、「Ⅲ-1-1-11-2 ダクトの耐震支持方針」及び「Ⅲ-1-2 耐震計算書作成の基本方針」に示す。 ・評価に用いる環境温度については「V-1-1-4 安全機能を有する施設及び重大事故等対処設備が使用される条件の下における健全性に関する説明書」に従う。	—	—	※補足すべき事項の対象なし
14	(c) Sクラスの施設は、基準地震動S sによる地震力に対してその安全機能が損なわれるおそれがない設計とする。	Ⅲ-1-1 耐震設計の基本方針 2.耐震設計の基本方針 2.1基本方針	【2.1基本方針(1)c.】 ・Sクラスの施設は、基準地震動S sによる地震力に対してその安全機能が損なわれるおそれがない設計とする。	—	—	※補足すべき事項の対象なし
		Ⅲ-1-1 耐震設計の基本方針 10.耐震計算の基本方針	【10.耐震計算の基本方針】 ・耐震設計方針に基づいて設計した施設について、耐震計算を行うに当たり、既設工認で実績があり、かつ、最新の知見に照らしても妥当な手法及び条件を用いることを基本とする。 ・最新の知見を適用する場合は、その妥当性及び適用可能性を確認した上で適用する。 ・耐震計算における動的地震力の水平方向及び鉛直方向の組合せについては、水平1方向及び鉛直方向地震力の組合せで実施した上で、その計算結果に基づき水平2方向及び鉛直方向地震力の組合せが耐震性に及ぼす影響を評価する。 ・評価対象設備である配管、弁、機器(容器及びポンプ類)及び電気計装品(盤、装置及び器具)のうち、複数設備に共通して適用する計算方法については、「Ⅲ-1-1-11-1 配管の耐震支持方針」、「Ⅲ-1-1-11-2 ダクトの耐震支持方針」及び「Ⅲ-1-2 耐震計算書作成の基本方針」に示す。	—	—	※補足すべき事項の対象なし
15	建物・構築物については、基準地震動S sによる地震力に対して、建物・構築物全体としての変形能力(耐震壁のせん断ひずみ等)が終局耐力時の変形に対して十分な余裕を有し、部材・部位ごとのせん断ひずみ・応力等が終局耐力時のせん断ひずみ・応力等に対して、妥当な安全余裕を有する設計とする。	Ⅲ-1-1 耐震設計の基本方針 2.耐震設計の基本方針 2.1基本方針	【2.1基本方針(1)c.】 (1)安全機能を有する施設 ・Sクラスの施設は、基準地震動S sによる地震力に対してその安全機能が損なわれるおそれがない設計とする。 ・建物・構築物については、基準地震動S sによる地震力に対して、建物・構築物全体としての変形能力(耐震壁のせん断ひずみ等)が終局耐力時の変形に対して十分な余裕を有し、部材・部位ごとのせん断ひずみ・応力等が終局耐力時のせん断ひずみ・応力等に対して、妥当な安全余裕を有する設計とする。	—	—	※補足すべき事項の対象なし
16	機器・配管系については、基準地震動S sによる地震力に対して、その施設に要求される機能を保持する設計とし、塑性域に達するひずみが生じる場合であっても、その量が小さなレベルに留まって破断延性限界に十分な余裕を有し、その施設に要求される機能に影響を及ぼさない、また、動的機器等については、基準地震動S sによる応答に対してその設備に要求される機能を保持する設計とする。なお、動的機能が要求される機器については、当該機器の構造、動作原理等を考慮した評価を行い、既往の研究等で機能維持の確認がなされた機能確認済加速度等を超えていないことを確認する。	Ⅲ-1-1 耐震設計の基本方針 2.耐震設計の基本方針 2.1基本方針	【2.1基本方針(1)c.】 ・機器・配管系については、基準地震動S sによる地震力に対して、塑性域に達するひずみが生じる場合であっても、その量が小さなレベルに留まって破断延性限界に十分な余裕を有し、その施設の機能を保持できるように設計する。 ・動的機器等については、基準地震動S sによる地震力に対して、当該機器に要求される機能を維持する設計とする。このうち、動的機能が要求される機器については、当該機器の構造、動作原理等を考慮した評価を行い、既往の研究等で機能維持の確認がなされた機能確認済加速度等を超えないことを確認する。	—	—	※補足すべき事項の対象なし
17	また、Sクラスの施設は、事業(変更)許可を受けた弾性設計用地震動(以下「弾性設計用地震動S d」という。)による地震力又は静的地震力のいずれか大きい方の地震力に対しておおむね弾性状態に留まる範囲で耐えられる設計とする。	Ⅲ-1-1 耐震設計の基本方針 2.耐震設計の基本方針 2.1基本方針	【2.1基本方針】 ・施設の設計にあたり考慮する、基準地震動及び弾性設計用地震動の概要を「Ⅲ-1-1-1 基準地震動S s及び弾性設計用地震動S dの概要」に示す。	—	—	※補足すべき事項の対象なし
		Ⅲ-1-1 耐震設計の基本方針 2.耐震設計の基本方針 2.1基本方針 (1)安全機能を有する施設	【2.1基本方針(1)c.】 ・Sクラスの施設は、事業(変更)許可を受けた弾性設計用地震動(以下「弾性設計用地震動S d」という。)による地震力又は静的地震力のいずれか大きい方の地震力に対しておおむね弾性状態に留まる範囲で耐えられる設計とする。	—	—	※補足すべき事項の対象なし
18	建物・構築物については、弾性設計用地震動S dによる地震力又は静的地震力のいずれか大きい方の地震力により発生する応力に対して、建築基準法等の安全上適切と認められる規格及び基準による許容応力度を許容限界とする。	Ⅲ-1-1 耐震設計の基本方針 2.耐震設計の基本方針 2.1基本方針 (1)安全機能を有する施設	【2.1基本方針(1)c.】 ・建物・構築物については、弾性設計用地震動S dによる地震力又は静的地震力のいずれか大きい方の地震力により発生する応力に対して、建築基準法等の安全上適切と認められる規格及び基準による許容応力度を許容限界とする。	—	—	※補足すべき事項の対象なし

補足説明すべき項目の抽出
(第五条（安全機能を有する施設の地盤）、第二十六条（重大事故等対処施設の地盤）、第六条、第二十七条（地震による損傷の防止））

基本設計方針	添付書類(1)	添付書類(2)	補足すべき事項
19 機器・配管系については、弾性設計用地震動S dによる地震力又は静的地震力のいずれか大きい方の地震力による応答が全体的におおむね弾性状態に留まる設計とする。	Ⅲ-1-1 耐震設計の基本方針 2.耐震設計の基本方針 2.1 基本方針 (1)安全機能を有する施設	【2.1 基本方針(1) c.】 ・機器・配管系については、弾性設計用地震動S dによる地震力又は静的地震力のいずれか大きい方の地震力による応答が全体的におおむね弾性状態に留まる設計とする。	※補足すべき事項の対象なし
20 (d) Sクラスの施設について、静的地震力は、水平地震力と鉛直地震力が同時に不利な方向の組合せで作用するものとする。また、基準地震動S s及び弾性設計用地震動S dによる地震力は、水平2方向及び鉛直方向について適切に組み合わせて算定するものとする。	Ⅲ-1-1 耐震設計の基本方針 2.耐震設計の基本方針 2.1 基本方針 (1)安全機能を有する施設	【2.1 基本方針(1) d.】 ・Sクラスの施設について、静的地震力は水平方向地震力と鉛直方向地震力が同時に不利な方向の組合せで作用するものとする。 ・基準地震動S s及び弾性設計用地震動S dによる地震力は、水平2方向及び鉛直方向について適切に組み合わせて算定するものとする。	※補足すべき事項の対象なし
21 (e) Bクラス及びCクラスの施設は、静的地震力に対しておおむね弾性状態に留まる範囲で耐えられる設計とする。また、Bクラスの施設のうち、共振のおそれのある施設については、その影響についての検討を行う。検討に用いる地震動は、弾性設計用地震動S dに2分の1を乗じたものとする。当該地震動による地震力は、水平2方向及び鉛直方向について適切に組み合わせて算定するものとする。	Ⅲ-1-1 耐震設計の基本方針 2.1 基本方針 (1)安全機能を有する施設	【2.1 基本方針(1) e.】 ・Bクラス及びCクラスの施設は、静的地震力に対しておおむね弾性状態に留まる範囲で耐えられる設計とする。 ・Bクラス施設のうち、共振のおそれのある施設については、その影響についての検討を行う。検討に用いる地震動は、弾性設計用地震動S dに2分の1を乗じたものとする。当該地震動による地震力は、水平2方向及び鉛直方向について適切に組み合わせて算定するものとする。	※補足すべき事項の対象なし
	Ⅲ-1-1 耐震設計の基本方針 5.機能維持の基本方針 5.1 構造強度 5.1.5 許容限界 (1)安全機能を有する施設 b.機器・配管系	【5.1.5 許容限界(1) b.】 (b)Bクラス及びCクラスの機器 ・上記b.(a)ロ.による応力を許容限界とする。	※補足すべき事項の対象なし
	Ⅲ-1-1 耐震設計の基本方針 10.耐震計算の基本方針	【10.耐震計算の基本方針】 ・耐震設計方針に基づいて設計した施設について、耐震計算を行うに当たり、既設工認で実績があり、かつ、最新の知見に照らしても妥当な手法及び条件を用いることを基本とする。 ・最新の知見を適用する場合は、その妥当性及び適用可能性を確認した上で適用する。 ・耐震計算における動的地震力の水平方向及び鉛直方向の組合せについては、水平1方向及び鉛直方向地震力の組合せで実施した上で、その計算結果に基づき水平2方向及び鉛直方向地震力の組合せが耐震性に及ぼす影響を評価する。	※補足すべき事項の対象なし
22 (f) 耐震重要施設は、耐震重要度の下位のクラスに属する施設の波及的影響によって、その安全機能が損なわれない設計とする。	Ⅲ-1-1 耐震設計の基本方針 2.耐震設計の基本方針 2.1 基本方針 (1)安全機能を有する施設	【2.1 基本方針(1) f.】 (1)安全機能を有する施設 ・耐震重要施設は、耐震重要度の下位のクラスに属する施設(安全機能を有する施設以外の施設及び資機材等含む)の波及的影響によって、その安全機能を損なわれない設計とする。 ・安全機能を有する施設の設計において、安全機能を有する施設以外の施設が安全機能を有する施設と一体となって設置される設備は、当該設備の荷重を考慮した設計とする。	※補足すべき事項の対象なし
	Ⅲ-1-1 耐震設計の基本方針 6.構造計画と配置計画	【6.構造計画と配置計画】 ・安全機能を有する施設及び重大事故等対処施設の構造計画及び配置計画に際しては、地震の影響が低減されるように考慮する ・建物・構築物は、原則として剛構造とし、重要な建物・構築物は、地震力に対し十分な支持性能を有する地盤に支持させる。剛構造としない建物・構築物は、剛構造と同等又はそれを上回る耐震安全性を確保する。 ・耐震設計において地下水位の低下を期待する建物・構築物は、周囲の地下水を排水し、基礎スラブ底面レベル以深に地下水位を維持できるよう地下水排水設備(サブドレンポンプ、水位検出器等)を設置する。 地下水排水設備は、上記より対象となる建物・構築物の評価に影響するため、建物・構築物の機能要求を満たすように、基準地震動S sによる地震力に対して機能を維持するとともに、非常用電源設備又は基準地震動S sによる地震力に対し機能維持が可能な発電機からの給電が可能な設計とすることとし、その評価を「Ⅲ-2-1 加工設備等に係る耐震性に関する計算書」のうち地下水排水設備の耐震性についての計算書に示す。 ・機器・配管系は、応答性状を適切に評価し、適用する地震力に対して構造強度を有する設計とする。配置に自由度のあるものは、耐震上の観点からできる限り重心位置を低くし、かつ、安定性のよい据え付け状態になるよう、「9. 機器・配管系の支持方針について」に示す方針に従い配置する。 ・下位クラス施設は、耐震重要施設及び常設耐震重要重大事故等対処設備が設置される重大事故等対処施設に対して離隔を取り配置する。又は耐震重要施設及び常設耐震重要重大事故等対処設備が設置される重大事故等対処施設の重大事故等に対処するために必要な機能を保持する設計とする。	※補足すべき事項の対象なし
	Ⅲ-1-1 耐震設計の基本方針 10.耐震計算の基本方針	【10.耐震計算の基本方針】 ・耐震設計方針に基づいて設計した施設について、耐震計算を行うに当たり、既設工認で実績があり、かつ、最新の知見に照らしても妥当な手法及び条件を用いることを基本とする。 ・最新の知見を適用する場合は、その妥当性及び適用可能性を確認した上で適用する。 ・耐震計算における動的地震力の水平方向及び鉛直方向の組合せについては、水平1方向及び鉛直方向地震力の組合せで実施した上で、その計算結果に基づき水平2方向及び鉛直方向地震力の組合せが耐震性に及ぼす影響を評価する。 ・評価対象設備である配管、弁、機器(容器及びポンプ類)及び電気計装品(盤、装置及び器具)のうち、複数設備に共通して適用する計算方法については、「Ⅲ-1-1-11-1 配管の耐震支持方針」、「Ⅲ-1-1-11-2 ダクトの耐震支持方針」及び「Ⅲ-1-2 耐震計算書作成の基本方針」に示す。	※補足すべき事項の対象なし
23 (g) 耐震重要施設については、周辺地盤の変状により、その安全機能が損なわれるおそれがない設計とする。	Ⅲ-1-1 耐震設計の基本方針 2.耐震設計の基本方針 2.1 基本方針 (1)安全機能を有する施設	【2.1 基本方針(1) g.】 ・耐震重要施設については、周辺地盤の変状が生じた場合により、その安全機能が損なわれるおそれがない設計とする。 ・耐震重要施設のうち周辺地盤の液状化のおそれがある施設は、その周辺地盤の液状化を考慮した場合においても、支持機能及び構造健全性が確保される設計とする。 ・建物・構築物の基礎地盤として置き換えるマンメイドロック(以下「MMR」という。)については、基礎面及び周辺地盤の掘削に対する不陸整正及び建物・構築物がMMRを介して鷹架層に支持されることを目的とする。そのため、直下の鷹架層と同等以上の支持性能を有する設計とし、接地圧に対する支持性能評価においては鷹架層の支持力を適用する。 ・これらの地盤の評価については、「Ⅲ-1-1-2 地盤の支持性能に係る基本方針」に示す。	※補足すべき事項の対象なし
24 b. 重大事故等対処施設 (a) 重大事故等対処施設について、安全機能を有する施設の耐震設計における動的地震力又は静的地震力に対する設計方針を踏襲し、重大事故等対処施設の構造上の特徴、重大事故等時における運転状態及び重大事故等時の状態で施設に作用する荷重等を考慮し、適用する地震力に対して重大事故等に対処するために必要な機能が損なわれるおそれがない設計とする。	Ⅲ-1-1 耐震設計の基本方針 2.耐震設計の基本方針 2.1 基本方針 (2)重大事故等対処施設	【2.1 基本方針(2) a.】 ・重大事故等対処施設について、安全機能を有する施設の耐震設計における動的地震力又は静的地震力に対する設計方針を踏襲し、重大事故等対処施設の構造上の特徴、重大事故等時における運転状態及び重大事故等時の状態で施設に作用する荷重等を考慮し、適用する地震力に対して重大事故等に対処するために必要な機能が損なわれるおそれがない設計とする。	※補足すべき事項の対象なし

補足説明すべき項目の抽出
(第五条（安全機能を有する施設の地盤）、第二十六条（重大事故等対処施設の地盤）、第六条、第二十七条（地震による損傷の防止））

基本設計方針	添付書類(1)	添付書類(2)	添付書類(2)	補足すべき事項
25 重大事故等対処施設について、施設の各設備が有する重大事故等に対処するために必要な機能及び設置状態を踏まえて、常設耐震重要重大事故等対処設備、常設耐震重要重大事故等対処設備以外の常設重大事故等対処設備に分類し、それぞれの設備分類に応じて設計する。	Ⅲ-1-1 耐震設計の基本方針 2.耐震設計の基本方針 2.1 基本方針 (2)重大事故等対処施設	【2.1 基本方針(2) a.】 ・重大事故等対処施設については、施設の各設備が有する重大事故等時に対処するために必要な機能及び設置状態を踏まえて、重大事故等が発生した場合において対処するために必要な機能を有する設備であって常設のもの(以下「常設重大事故等対処設備」という。)を、常設耐震重要重大事故等対処設備及び常設耐震重要重大事故等対処設備以外の常設重大事故等対処設備に分類し、それぞれの設備分類に応じて設計する。	-	※補足すべき事項の対象なし
26 (h) 常設耐震重要重大事故等対処設備が設置される重大事故等対処施設は、基準地震動 S s による地震力に対して重大事故等に対処するために必要な機能が損なわれるおそれがない設計とする。	Ⅲ-1-1 耐震設計の基本方針 2.耐震設計の基本方針 2.1 基本方針	【2.1 基本方針(2) b.】 ・常設耐震重要重大事故等対処設備が設置される重大事故等対処施設は、基準地震動 S s による地震力に対して、重大事故等に対処するために必要な機能が損なわれるおそれがない設計とする。	-	※補足すべき事項の対象なし
	Ⅲ-1-1 耐震設計の基本方針 2.耐震設計の基本方針 2.1 基本方針	【2.1 基本方針(2) h.】 ・重大事故等対処施設の構造計画及び配置計画に際しては、地震の影響が低減されるように考慮する。	-	※補足すべき事項の対象なし
27 建物・構築物については、基準地震動 S s による地震力に対して、建物・構築物全体としての変形能力（耐震壁のせん断ひずみ等）が終局耐力時の変形に対して十分な余裕を有し、部材・部位ごとのせん断ひずみ・応力等が終局耐力時のせん断ひずみ・応力等に対して、妥当な安全余裕を有する設計とする。	Ⅲ-1-1 耐震設計の基本方針 2.耐震設計の基本方針 2.1 基本方針 (2)重大事故等対処施設	【2.1 基本方針(2) b.】 ・建物・構築物については、構築物全体としての変形能力(耐震壁のせん断ひずみ等)が終局耐力時の変形に対して十分な余裕を有し、部材・部位ごとのせん断ひずみ・応力等が終局耐力時のせん断ひずみ・応力等に対して、妥当な安全余裕を有する設計とする。	-	※補足すべき事項の対象なし
28 機器・配管系については、基準地震動 S s による地震力に対して、その施設に要求される機能を保持する設計とし、塑性域に達するひずみが生じる場合であっても、その量が小さなレベルに留まって破断延性限界に十分な余裕を有し、その施設に要求される機能に影響を及ぼさない設計とする。また、動的機器等については、基準地震動 S s による応答に対して、その設備に要求される機能を保持する設計とする。なお、動的機能が要求される機器については、当該機器の構造、動作原理等を考慮した評価を行い、既往の研究等で機能維持の確認がなされた機能確認済加速度等を超えていないことを確認する。	Ⅲ-1-1 耐震設計の基本方針 2.耐震設計の基本方針 2.1 基本方針 (2)重大事故等対処施設	【2.1 基本方針(2) b.】 ・機器・配管系については、基準地震動 S s による地震力に対して、その施設に要求される機能を保持するように設計し、塑性域に達するひずみが生じる場合であっても、その量が小さなレベルに留まって破断延性限界に十分な余裕を有し、その施設に要求される機能を保持できる設計とする。 ・動的機器等については、基準地震動 S s による地震力に対して、当該機器に要求される機能を維持する設計とする。このうち、動的機能が要求される機器については、当該機器の構造、動作原理等を考慮した評価を行い、既往の研究等で機能維持の確認がなされた機能確認済加速度等を超えないことを確認する。	-	※補足すべき事項の対象なし
29 (c) 常設耐震重要重大事故等対処設備が設置される重大事故等対処施設に適用する基準地震動 S s による地震力は水平2方向及び鉛直方向について適切に組み合わせて算定するものとする。	Ⅲ-1-1 耐震設計の基本方針 2.耐震設計の基本方針 2.1 基本方針 (2)重大事故等対処施設	【2.1 基本方針(2) c.】 ・常設耐震重要重大事故等対処設備が設置される重大事故等対処施設に適用する基準地震動 S s による地震力は、水平2方向及び鉛直方向について適切に組み合わせて算定するものとする。	-	※補足すべき事項の対象なし
30 (d) 常設耐震重要重大事故等対処設備以外の常設重大事故等対処設備が設置される重大事故等対処施設は、代替する機能を有する安全機能を有する施設が属する耐震重要度に適用される地震力に十分耐えることができる設計とする。また、代替する安全機能を有する施設がない常設重大事故等対処設備は、安全機能を有する施設の耐震設計における耐震重要度の分類の方針に基づき、重大事故等対処時の使用条件を踏まえて、当該設備の機能喪失により放射線による公衆への影響の程度に応じて分類し、その地震力に対し十分に耐えることができる設計とする。	Ⅲ-1-1 耐震設計の基本方針 2.耐震設計の基本方針 2.1 基本方針 (2)重大事故等対処施設	【2.1 基本方針(2) d.】 ・常設耐震重要重大事故等対処設備以外の常設重大事故等対処設備が設置される重大事故等対処施設については、設計基準事故に対処するための設備が有する機能を代替する施設の属する耐震重要度に応じた地震力に対し十分に耐えられる設計とする。 ・代替する安全機能を有する施設がない常設重大事故等対処設備は、安全機能を有する施設の耐震設計における耐震重要度の分類の方針に基づき、重大事故等対処時の使用条件を踏まえて、当該設備の機能喪失により放射線による公衆への影響の程度に応じて分類した地震力に対し十分に耐えられる設計とする。	-	※補足すべき事項の対象なし
	Ⅲ-1-1 耐震設計の基本方針 10.耐震計算の基本方針	【10.耐震計算の基本方針】 ・耐震設計方針に基づいて設計した施設について、耐震計算を行うに当たり、既設工認で実績があり、かつ、最新の知見に照らしても妥当な手法及び条件を用いることを基本とする。 ・最新の知見を適用する場合は、その妥当性及び適用可能性を確認した上で適用する。 ・耐震計算における動的地震力の水平方向及び鉛直方向の組合せについては、水平1方向及び鉛直方向地震力の組合せで実施した上で、その計算結果に基づき水平2方向及び鉛直方向地震力の組合せが耐震性に及ぼす影響を評価する。 ・評価対象設備である配管、弁、機器(容器及びポンプ類)及び電気計装品(盤、装置及び器具)のうち、複数設備に共通して適用する計算方法については、「Ⅲ-1-1-11-1 配管の耐震支持方針」、「Ⅲ-1-1-11-2 ダクトの耐震支持方針」及び「Ⅲ-1-2 耐震計算書作成の基本方針」に示す。	-	※補足すべき事項の対象なし

補足説明すべき項目の抽出
(第五条（安全機能を有する施設の地盤）、第二十六条（重大事故等対処施設の地盤）、第六条、第二十七条（地震による損傷の防止））

基本設計方針		添付書類(1)	添付書類(2)	補足すべき事項	
31	(e) 常設耐震重要重大事故等対処設備が設置される重大事故等対処施設は、Bクラス及びCクラスの施設、常設耐震重要重大事故等対処設備以外の常設重大事故等対処設備が設置される重大事故等対処施設、可搬型重大事故等対処設備の波及的影響によって、その重大事故等に対処するために必要な機能を損なわない設計とする。	Ⅲ-1-1 耐震設計の基本方針 2.耐震設計の基本方針 2.1 基本方針	【2.1 基本方針(2) 重大事故等対処施設 e.】 ・常設耐震重要重大事故等対処設備が設置される重大事故等対処施設は、Bクラス及びCクラスの施設、常設耐震重要重大事故等対処設備以外の常設重大事故等対処設備が設置される重大事故等対処施設、可搬型重大事故等対処設備の波及的影響によって、重大事故等に対処するために必要な機能を損なわない設計とする。	-	※補足すべき事項の対象なし
		Ⅲ-1-1 耐震設計の基本方針 6.構造計画と配置計画	【6.構造計画と配置計画】 ・安全機能を有する施設及び重大事故等対処施設の構造計画及び配置計画に際しては、地震の影響が低減されるように考慮する。 ・建物・構築物は、原則として剛構造とし、重要な建物・構築物は、地震力に対し十分な支持性能を有する地盤に支持させる。剛構造としない建物・構築物は、剛構造と同等又はそれを上回る耐震安全性を確保する。 ・耐震設計において地下水位の低下を期待する建物・構築物は、周囲の地下水を排水し、基礎スラブ底面レベル以下に地下水位を維持できるよう地下水排水設備(サブドレンポンプ、水位検出器等)を設置する。 地下水排水設備は、上記より対象となる建物・構築物の評価に影響するため、建物・構築物の機能要求を満たすように、基準地震動Ssによる地震力に対して機能を維持するとともに、非常用電源設備又は基準地震動Ssによる地震力に対し機能維持が可能な発電機からの給電が可能な設計とすることとし、その評価を「Ⅲ-2-1 加工設備等に係る耐震性に関する計算書」のうち地下水排水設備の耐震性についての計算書に示す。 ・機器・配管系は、応答性状を適切に評価し、適用する地震力に対して構造強度を有する設計とする。配置に自由度のあるものは、耐震上の観点からできる限り重心位置を低くし、かつ、安定性のよい据え付け状態になるよう、「9. 機器・配管系の支持方針について」に示す方針に従い配置する。 ・下位クラス施設は、常設耐震重要重大事故等対処設備が設置される重大事故等対処施設に対して隔離を取り配置する、又は重大事故等に対処するために必要な機能を保持する設計とする。	-	※補足すべき事項の対象なし
		Ⅲ-1-1 耐震設計の基本方針 10.耐震計算の基本方針	【10.耐震計算の基本方針】 ・耐震設計方針に基づいて設計した施設について、耐震計算を行うに当たり、既設工事で実績があり、かつ、最新の知見に照らしても妥当な手法及び条件を用いることを基本とする。 ・最新の知見を適用する場合は、その妥当性及び適用可能性を確認した上で適用する。 ・耐震計算における動的地震力の水平方向及び鉛直方向の組合せについては、水平1方向及び鉛直方向地震力の組合せで実施した上で、その計算結果に基づき水平2方向及び鉛直方向地震力の組合せが耐震性に及ぼす影響を評価する。 ・評価対象設備である配管、弁、機器(容器及びポンプ類)及び電気計装品(盤、装置及び器具)のうち、複数設備に共通して適用する計算方法については、「Ⅲ-1-1-11-1 配管の耐震支持方針」、「Ⅲ-1-1-11-2 ダクトの耐震支持方針」及び「Ⅲ-1-2 耐震計算書作成の基本方針」に示す。	-	※補足すべき事項の対象なし
32	(f) 緊急時対策所の耐震設計の基本方針については、「(6) 緊急時対策所」に示す。	Ⅲ-1-1 耐震設計の基本方針 2.耐震設計の基本方針 2.1 基本方針 (2) 重大事故等対処施設	【2.1 基本方針(2) f.】 ・緊急時対策所の耐震設計における機能維持の基本方針については、「5.2 機能維持」に示す。	-	※補足すべき事項の対象なし
33	(g) 常設耐震重要重大事故等対処設備が設置される重大事故等対処施設については、周辺地盤の変状により、重大事故等に対処するために必要な機能が損なわれるおそれがない設計とする。	Ⅲ-1-1 耐震設計の基本方針 2.耐震設計の基本方針 2.1 基本方針 (2) 重大事故等対処施設	【2.1 基本方針(2) g.】 ・常設耐震重要重大事故等対処設備が設置される重大事故等対処施設については、周辺地盤の変状により、重大事故等に対処するために必要な機能が損なわれるおそれがない設計とする。 ・常設耐震重要重大事故等対処設備が設置される重大事故等対処施設のうちその周辺地盤の液状化のおそれがある施設は、その周辺地盤の液状化を考慮した場合においても、支持機能及び構造健全性が確保される設計とする。 ・これらの地盤の評価については、「Ⅲ-1-1-2 地盤の支持性能に係る基本方針」に示す。	-	※補足すべき事項の対象なし
34	(2) 耐震設計上の重要度分類及び重大事故等対処施設の設備分類 a. 安全機能を有する施設の耐震設計上の重要度分類 安全機能を有する施設の耐震重要度を以下のとおり分類する。	Ⅲ-1-1 耐震設計の基本方針 3.耐震設計上の重要度分類及び重大事故等対処施設の設備分類 3.1 安全機能を有する施設の耐震設計上の重要度分類	【3.1 安全機能を有する施設の耐震設計上の重要度分類】 ・安全機能を有する施設の耐震設計上の重要度を以下のとおり分類する。 ・下記に基づく各施設の具体的な耐震設計上の重要度分類及び当該施設を支持する構造物の支持機能が維持されることを確認する地震動を「Ⅲ-1-1-3 重要度分類及び重大事故等対処設備の設備分類の基本方針」の第2.4-1表、申請設備の耐震重要度分類について同添付書類の第2.4-2表に示す。	-	※補足すべき事項の対象なし
35	(a) Sクラスの施設 自ら放射性物質を内蔵している施設、当該施設に直接関係しておりその機能喪失により放射性物質を外部に放散する可能性のある施設、放射性物質を外部に放散する可能性のある事態を防止するために必要な施設及び放射性物質が外部に放散される事故発生の際に外部に放散される放射性物質による影響を低減させるために必要となる施設であって、環境への影響が大きいもの。 イ. MOXを非密封で取り扱う設備・機器を収納するグローブボックス等であって、その破損による公衆への放射線の影響が大きい施設 ロ. 上記イ.に関連する設備・機器で放射性物質の外部への放散を抑制するための設備・機器 ハ. 上記イ.及びロ.の設備・機器の機能を確保するために必要な施設	Ⅲ-1-1 耐震設計の基本方針 3.耐震設計上の重要度分類及び重大事故等対処施設の設備分類 3.1 安全機能を有する施設の耐震設計上の重要度分類 (1) Sクラスの施設	【3.1 安全機能を有する施設の耐震設計上の重要度分類】 ・自ら放射性物質を内蔵している施設、当該施設に直接関係しておりその機能喪失により放射性物質を外部に放散する可能性のある施設、放射性物質を外部に放散する可能性のある事態を防止するために必要な施設及び放射性物質が外部に放散される事故発生の際に外部に放散される放射性物質による影響を低減させるために必要となる施設であって、環境への影響が大きいもの。 a. MOXを非密封で取り扱う設備・機器を収納するグローブボックス等であって、その破損による公衆への放射線の影響が大きい施設 b. 上記a.に関連する設備・機器で放射性物質の外部への放散を抑制するための設備・機器 c. 上記a.及びb.の設備・機器の機能を確保するために必要な施設	-	※補足すべき事項の対象なし
			Ⅲ-1-1-3 重要度分類及び重大事故等対処設備の設備分類の基本方針 2.安全機能を有する施設の重要度分類 (1) Sクラスの施設	【2.1 耐震設計上の重要度分類(1)】 ・自ら放射性物質を内蔵している施設、当該施設に直接関係しておりその機能喪失により放射性物質を外部に放散する可能性のある施設、放射性物質を外部に放散する可能性のある事態を防止するために必要な施設及び放射性物質が外部に放散される事故発生の際に外部に放散される放射性物質による影響を低減させるために必要となる施設であって、環境への影響が大きいもの。 a. MOXを非密封で取り扱う設備・機器を収納するグローブボックス等であって、その破損による公衆への放射線の影響が大きい施設 b. 上記a.に関連する設備・機器で放射性物質の外部への放散を抑制するための設備・機器 c. 上記a.及びb.の設備・機器の機能を確保するために必要な施設	-
36	(b) Bクラスの施設 安全機能を有する施設のうち、機能喪失した場合の影響がSクラスに属する施設と比べ小さい施設。 イ. 核燃料物質を取り扱う設備・機器又はMOXを非密封で取り扱う設備・機器を収納するグローブボックス等であって、その破損による公衆への放射線の影響が比較的小さいもの(ただし、核燃料物質が少ないか又は取納方式によりその破損による公衆への放射線の影響が十分小さいものは除く。)ロ. 放射性物質の外部への放散を抑制するための設備・機器であってSクラス以外の設備・機器	Ⅲ-1-1 耐震設計の基本方針 3.耐震設計上の重要度分類及び重大事故等対処施設の設備分類 3.1 安全機能を有する施設の耐震設計上の重要度分類 (2) Bクラスの施設	【3.1 安全機能を有する施設の耐震設計上の重要度分類(2)】 ・安全機能を有する施設のうち、機能喪失した場合の影響がSクラスに属する施設と比べ小さい施設。 a. 核燃料物質を取り扱う設備・機器又はMOXを非密封で取り扱う設備・機器を収納するグローブボックス等であって、その破損による公衆への放射線の影響が比較的小さいもの(ただし、核燃料物質が少ないか又は取納方式によりその破損による公衆への放射線の影響が十分小さいものは除く。)ロ. 放射性物質の外部への放散を抑制するための設備・機器であってSクラス以外の設備・機器	-	※補足すべき事項の対象なし
			Ⅲ-1-1-3 重要度分類及び重大事故等対処設備の設備分類の基本方針 2.安全機能を有する施設の重要度分類 (2) Bクラスの施設	【2.1 耐震設計上の重要度分類(2)】 安全機能を有する施設のうち、機能喪失した場合の影響がSクラスに属する施設と比べ小さい施設。 a. 核燃料物質を取り扱う設備・機器又はMOXを非密封で取り扱う設備・機器を収納するグローブボックス等であって、その破損による公衆への放射線の影響が比較的小さいもの(ただし、核燃料物質が少ないか又は取納方式によりその破損による公衆への放射線の影響が十分小さいものは除く。)ロ. 放射性物質の外部への放散を抑制するための設備・機器であってSクラス以外の設備・機器	-

補足説明すべき項目の抽出
 (第五条(安全機能を有する施設の地盤)、第二十六条(重大事故等対処施設の地盤)、第六条、第二十七条(地震による損傷の防止))

基本設計方針	添付書類(1)	添付書類(2)	補足すべき事項
37 (c) Cクラスの施設 Sクラスに属する施設及びBクラスに属する施設以外の一般産業施設又は公共施設と同等の安全性が要求される施設。	Ⅲ-1-1 耐震設計の基本方針 3.耐震設計上の重要度分類及び重大事故等対処施設の設備分類 3.1 安全機能を有する施設の耐震設計上の重要度分類 (3) Cクラスの施設	【3.1 安全機能を有する施設の耐震設計上の重要度分類(3)】 ・Sクラスに属する施設及びBクラスに属する施設以外の一般産業施設又は公共施設と同等の安全性が要求される施設。	※補足すべき事項の対象なし
38 上記に基づくクラス別施設を第3.1.1-1表に示す。 なお、同表には当該施設を支持する建物・構築物の支持機能が維持されることを確認する地震動及び波及的影響を考慮すべき施設に適用する地震動についても併記する。	Ⅲ-1-1 耐震設計の基本方針 3.耐震設計上の重要度分類及び重大事故等対処施設の設備分類 3.1 安全機能を有する施設の耐震設計上の重要度分類	【3.1 安全機能を有する施設の耐震設計上の重要度分類】 ・安全機能を有する施設の耐震設計上の重要度を以下のとおり分類する。 ・下記に基づく各施設の具体的な耐震設計上の重要度分類及び当該施設を支持する構造物の支持機能が維持されることを確認する地震動を「Ⅲ-1-1-3 重要度分類及び重大事故等対処施設の設備分類の基本方針」の第2.4-1表、申請設備の耐震重要度分類について同添付書類の第2.4-2表に示す。 ※各施設の重要度分類及び支持機能の要求される地震動を「Ⅲ-1-1-3 重要度分類及び重大事故等対処施設の設備分類の基本方針」に示す。	※補足すべき事項の対象なし
	-	Ⅲ-1-1-3 重要度分類及び重大事故等対処施設の設備分類の基本方針 2.安全機能を有する施設の重要度分類 2.1 耐震設計上の重要度分類	【2.1 耐震設計上の重要度分類】 ・安全機能を有する施設の耐震設計上の重要度を次のように分類する。 ※補足すべき事項の対象なし
	-	Ⅲ-1-1-3 重要度分類及び重大事故等対処施設の設備分類の基本方針 2.安全機能を有する施設の重要度分類 2.4 MOX燃料加工施設の区分	【2.4 MOX燃料加工施設の区分】 ・安全機能を有する施設の耐震重要度分類に対するクラス別施設を第2.4-1表に、安全機能を有する施設の申請設備の耐震重要度分類表を第2.4-2表に示す。 ・同表には、当該施設を支持する建物・構築物の支持機能が維持されることを確認する地震動及び波及的影響を考慮すべき施設に適用する地震動(以下「検討用地震動」という。)を併記する。 ※補足すべき事項の対象なし
39 b. 重大事故等対処施設の設備分類 重大事故等対処施設について、施設の各設備が有する重大事故等に対処するために必要な機能及び設置状態を踏まえて、以下の設備分類に応じた設計とする。	Ⅲ-1-1 耐震設計の基本方針 3.耐震設計上の重要度分類及び重大事故等対処施設の設備分類 3.2 重大事故等対処施設の設備分類	【3.2 重大事故等対処施設の設備分類】 ・重大事故等対処施設について、耐震設計上の分類を各設備が有する重大事故等に対処するために必要な機能及び設置状態を踏まえ、以下のとおり分類する。	※補足すべき事項の対象なし
40 (a) 常設耐震重要重大事故等対処設備 重大事故等対処施設において、施設が有する重大事故が発生した場合において、対処するために必要な機能を有する設備であって常設のもの。 イ. 常設耐震重要重大事故等対処設備 常設耐震重要重大事故等対処施設であって、耐震重要施設に属する設計基準事故に対処するための設備が有する機能を代替するもの。 ロ. 常設耐震重要重大事故等対処設備以外の常設耐震重要重大事故等対処設備 常設耐震重要重大事故等対処施設であって、上記イ. 以外のもの。	Ⅲ-1-1 耐震設計の基本方針 3.耐震設計上の重要度分類及び重大事故等対処施設の設備分類 (1) 常設耐震重要重大事故等対処設備	【3.2 重大事故等対処施設の設備分類(1)】 a. 常設耐震重要重大事故等対処設備 ・常設耐震重要重大事故等対処施設であって、耐震重要施設に属する設計基準事故に対処するための設備が有する機能を代替するもの b. 常設耐震重要重大事故等対処設備以外の常設耐震重要重大事故等対処設備 ・常設耐震重要重大事故等対処施設であって、上記a. 以外のもの	※補足すべき事項の対象なし
41 上記に基づく重大事故等対処施設の設備分類について第3.1.1-2表に示す。 なお、同表には、重大事故等対処設備を支持する建物・構築物の支持機能が損なわれないことを確認する地震力についても併記する。	Ⅲ-1-1 耐震設計の基本方針 3.耐震設計上の重要度分類及び重大事故等対処施設の設備分類 3.2 重大事故等対処施設の設備分類	【3.2 重大事故等対処施設の設備分類】 ・重大事故等対処施設の設備について、耐震設計上の分類を各設備が有する重大事故等に対処するために必要な機能及び設置状態を踏まえ、以下のとおり分類する。 ・下記の分類に基づき耐震評価を行う申請設備の設備分類について「Ⅲ-1-1-3 重要度分類及び重大事故等対処施設の設備分類の基本方針」の第4.3-1表に示す。	※補足すべき事項の対象なし
	-	Ⅲ-1-1-3 重要度分類及び重大事故等対処施設の設備分類の基本方針 4.重大事故等対処施設の設備分類 4.3 重大事故等対処施設の区分 4.3.3 間接支持機能及び波及的影響	【4.3 重大事故等対処施設の区分】 ・重大事故等対処施設の耐震設計上の設備分類を第4.3-1表に示す。 ・同表には、当該施設を支持する建物・構築物の支持機能が維持されることを確認する検討用地震動及び波及的影響を考慮するべき施設に検討用地震動を併記する。 ※補足すべき事項の対象なし
42 (3) 地震力の算定方法 耐震設計に用いる設計用地震力は、以下の方法で算定される静的地震力及び動的地震力とする。	Ⅲ-1-1 耐震設計の基本方針 4.設計用地震力 4.1 地震力の算定方法	Ⅲ-1-1 耐震設計の基本方針 【4.設計用地震力】 【4.1 地震力の算定方法】 ・耐震設計に用いる地震力の算定は以下の方法による。	※補足すべき事項の対象なし
	Ⅲ-1-1 耐震設計の基本方針 4.設計用地震力 4.2 設計用地震力	【4.2 設計用地震力】 ・「4.1 地震力の算定方法」に基づく設計用地震力は「Ⅲ-1-1-8 機能維持の基本方針」の第2-1表に示す地震力に従い算定するものとする。	※補足すべき事項の対象なし
	-	Ⅲ-1-1-8 機能維持の基本方針 2.機能維持の確認に用いる設計用地震力	【2.機能維持の確認に用いる設計用地震力】 ・機能維持の確認に用いる設計用地震力については、「Ⅲ-1-1 耐震設計の基本方針」の「4.設計用地震力」に示す設計用地震力の算定方法に基づくこととし、具体的な算定方法は第2-1表に示す。 また、当該申請における機器・配管系の設計用地震力の算定に際しては、「Ⅲ-1-1-6 設計用床応答曲線の作成方針」に定める方法にて設定した設計用床応答曲線を用いる。 第2-1表 設計用地震力 (1) 静的地震力 a. 安全機能を有する施設 b. 重大事故等対処施設 (2) 動的地震力 a. 安全機能を有する施設 b. 重大事故等対処施設 (3) 設計用地震力 a. 安全機能を有する施設 b. 重大事故等対処施設 ※補足すべき事項の対象なし

補足説明すべき項目の抽出
 (第五条（安全機能を有する施設の地盤）、第二十六条（重大事故等対処施設の地盤）、第六条、第二十七条（地震による損傷の防止）)

基本設計方針	添付書類(1)	添付書類(2)	補足すべき事項
43 a. 静的地震力 安全機能を有する施設に適用する静的地震力は、Sクラス、Bクラス及びCクラスの施設に適用することとし、それぞれの耐震重要度に応じて以下の地震層せん断力係数及び震度に基づき算定する。	III-1-1 耐震設計の基本方針 4.設計用地震力 4.1 地震力の算定法 4.1.1 静的地震力	-	※補足すべき事項の対象なし
44 重大事故等対処施設については、常設耐震重要重大事故等対処設備以外の常設重大事故等対処設備が設置される重大事故等対処施設に、代替する機能を有する安全機能を有する施設が属する耐震重要度に適用される地震力を適用する。	III-1-1 耐震設計の基本方針 4.設計用地震力 4.1 地震力の算定法 4.1.1 静的地震力	-	※補足すべき事項の対象なし
45 (a) 建物・構築物 水平地震力は、地震層せん断力係数C _i に、次に示す施設の耐震重要度に応じた係数を乗じ、さらに当該層以上の重量を乗じて算定するものとする。 Sクラス 3.0 Bクラス 1.5 Cクラス 1.0 ここで、地震層せん断力係数C _i は、標準せん断力係数C ₀ を0.2以上とし、建物・構築物の振動特性、地盤の種類等を考慮して求められる値とする。 また、必要保有水平耐力の算定においては、地震層せん断力係数C _i に乘じる施設の耐震重要度に応じた係数は、耐震重要度の各クラスともに1.0とし、その際に用いる標準せん断力係数C ₀ は1.0以上とする。 Sクラスの施設については、水平地震力と鉛直地震力が同時に不利な方向の組合せで作用するものとする。鉛直地震力は、震度0.3以上を基準とし、建物・構築物の振動特性及び地盤の種類等を考慮し、高さ方向に一定として求めた鉛直震度より算定する。	III-1-1 耐震設計の基本方針 4.設計用地震力 4.1 地震力の算定法 4.1.1 静的地震力 (1)建物・構築物	-	※補足すべき事項の対象なし
46 (b) 機器・配管系 耐震重要度の各クラスの地震力は、上記(a)に示す地震層せん断力係数C _i に施設の耐震重要度に応じた係数を乗じたものを水平震度とし、当該水平震度及び上記(a)の鉛直震度をそれぞれ20%増とした震度より求めるものとする。 Sクラスの施設については、水平地震力と鉛直地震力は同時に不利な方向の組合せで作用するものとする。ただし、鉛直震度は高さ方向に一定とする。 上記(a)及び(b)の標準せん断力係数C ₀ 等の割増し係数については、耐震性向上の観点から、一般産業施設及び公共施設の耐震基準との関係を考慮して設定する。	III-1-1 耐震設計の基本方針 4.設計用地震力 4.1 地震力の算定法 4.1.1 静的地震力 (2)機器・配管系	-	※補足すべき事項の対象なし
47 b. 動的地震力 安全機能を有する施設について、Sクラスの施設の設計に適用する動的地震力は、基準地震動S _s 及び弾性設計用地震動S _d から定める入力地震動を適用する。 Bクラスの施設のうち共振のおそれのある施設については、上記Sクラスの施設に適用する弾性設計用地震動S _d に2分の1を乗じたものから定める入力地震動を適用する。	III-1-1 耐震設計の基本方針 4.設計用地震力 4.1 地震力の算定法 4.1.2 動的地震力	-	※補足すべき事項の対象なし
48 重大事故等対処施設については、常設耐震重要重大事故等対処設備が設置される重大事故等対処施設に基準地震動S _s による地震力を適用する。 常設耐震重要重大事故等対処設備以外の常設重大事故等対処設備が設置される重大事故等対処施設のうち、Bクラスに属する施設の機能を代替する施設であって共振のおそれのある施設については、「b. 動的地震力」に示す共振のおそれのあるBクラス施設に適用する地震力を適用する。 なお、重大事故等対処施設のうち、安全機能を有する施設の基本構造と異なる施設については、適用する地震力に対して、要求される機能及び構造健全性が維持されることを確認するため、当該施設の構造を適切にモデル化した上での地震応答解析、加振試験等を実施する。	III-1-1 耐震設計の基本方針 4.設計用地震力 4.1 地震力の算定法 4.1.2 動的地震力	-	※補足すべき事項の対象なし
49 安全機能を有する施設及び重大事故等対処施設の動的解析においては、地盤の諸定数も含めて材料のばらつきによる変動幅を適切に考慮する。	III-1-1 耐震設計の基本方針 4.設計用地震力 4.1 地震力の算定法 4.1.2 動的地震力	-	<地盤物性値の設定> ⇒地震応答解析に用いる地盤モデル及び地盤物性値に関する根拠を示すため、地盤モデル及び地盤物性値の設定内容について補足説明する。 ・[補足耐7]地震応答解析に用いる地盤モデル及び地盤物性値の設定について
50 動的地震力は、水平2方向及び鉛直方向について適切に組み合わせて算定する。水平2方向及び鉛直方向地震力の組合せによる影響確認に当たっては、水平1方向及び鉛直方向地震力を組み合わせた既往の耐震計算への影響が考えられる施設、設備を抽出し、建物・構築物の3次元応答性状及びそれによる機器・配管系への影響を考慮した上で、既往の方法を用いた耐震性に及ぼす影響を評価する。	III-1-1 耐震設計の基本方針 4.設計用地震力 4.1 地震力の算定法 4.1.2 動的地震力	-	<水平2方向及び鉛直方向地震力の組合せ> ⇒水平2方向及び鉛直方向地震力の組合せに関する影響評価にあたり、設備形状に応じた影響評価の内容について補足説明する。 ・[補足耐12]水平2方向及び鉛直方向地震力の組合せに関する設備の抽出及び考え方について ⇒水平2方向及び鉛直方向地震力の組合せに関する影響評価に係る根拠を示すため、評価部位の抽出内容について補足説明する。 ・[補足耐13]水平2方向及び鉛直方向地震力の組合せに関する評価部位の抽出

基本設計方針	添付書類(1)	添付書類(2)	添付書類(2)	補足すべき事項
<p>51 (a) 入力地震動 地質調査の結果によれば、重要なMOX燃料加工施設の設置位置周辺は、新第三紀の鷹架層が十分な拡がりをもって存在することが確認されている。 解放基盤表面は、この新第三紀の鷹架層のS波速度が0.7km/s以上を有する標高約-70mの位置に想定することとする。 基準地震動S_s及び弾性設計用地震動S_dは、解放基盤表面で定義する。 建物・構築物の地震応答解析モデルに対する入力地震動は、解放基盤表面からの地震波の伝播特性を適切に考慮した上で、必要に応じ2次元FEM解析又は1次元波動論により、地震応答解析モデルの入力位置で評価した入力地震動を設定する。また、必要に応じて地盤の非線形応答に関する動的変形特性を考慮することとし、地盤のひずみに応じた地盤物性値を用いて作成する。非線形性の考慮に当たっては、地下水排水設備による地下水位の低下状態を踏まえ評価する。 地盤条件を考慮する場合には、地震動評価で考慮した敷地全体の地下構造との関係や対象建物・構築物位置での地質・速度構造の違いにも留意する。 また、必要に応じ敷地における観測記録による検証や最新の科学的・技術的知見を踏まえ、地質・速度構造等の地盤条件を設定する。</p>	<p>Ⅲ-1-1 耐震設計の基本方針 4.設計用地震力 4.1 地震力の算定法 4.1.2 動的地震力</p> <p>【4.1.2 動的地震力】 ・地質調査の結果によれば、重要なMOX燃料加工施設の設置位置周辺は、新第三紀の鷹架層が十分な拡がりをもって存在することが確認されている。 解放基盤表面は、この新第三紀の鷹架層のS波速度が0.7km/s以上を有する標高約-70mの位置に想定することとする。 ・基準地震動S_s及び弾性設計用地震動S_dは、解放基盤表面で定義する。 ・建物・構築物の地震応答解析モデルに対する入力地震動は、解放基盤表面からの地震波の伝播特性を適切に考慮した上で、必要に応じ2次元FEM解析又は1次元波動論により、地震応答解析モデルの入力位置で評価した入力地震動を設定する。 ・必要に応じて地盤の非線形応答に関する動的変形特性を考慮することとし、地盤のひずみに応じた地盤物性値を用いて作成する。非線形性の考慮に当たっては、地下水排水設備による地下水位の低下状態を踏まえ評価する。 ・入力地震動の設定に用いる地下構造モデルについては、地震動評価で考慮した敷地全体の地下構造及び対象建物・構築物の直下又は周辺の地質・速度構造の特徴を踏まえて適切に設定する。 ・必要に応じ敷地における観測記録による検証や最新の科学的・技術的知見を踏まえ、地質・速度構造等の地盤条件を設定する。 ・Bクラスの施設及びBクラス施設の機能を代替する常設重大事故等対処設備が設置される重大事故等対処施設のうち共振のおそれがあり、動的解析が必要なものに対しては、弾性設計用地震動S_dに2分の1を乗じたものを用いる。</p>	-	-	※補足すべき事項の対象なし
-	-	Ⅲ-1-1-1 基準地震動S _s 及び弾性設計用地震動S _d の概要	【5.1 解放基盤表面の設定】 ・各種地質調査結果より、敷地の地盤は速度構造的に特異性を有する地盤ではないと考えられる。解放基盤表面については、敷地地下で著しい高低差がなく、ほぼ水平で相当な拡がりを持ち、著しい風化を受けていない岩盤である鷹架層において、S波速度が概ね0.7km/s以上となる標高-70mの位置に設定した。	※補足すべき事項の対象なし
-	-	Ⅲ-1-1-5 地震応答解析の基本方針 2.地震応答解析の方針 2.1建物・構築物 2.1.1 建物・構築物 (2.1.2に記載のものを除く)	【2.1.1 建物・構築物 (2.1.2に記載のものを除く) (1)】 ・解放基盤表面は、S波速度が0.7km/s以上であるT.M.S.L.-70mとしている。 ・建物・構築物の地震応答解析における入力地震動は、解放基盤表面で定義される基準地震動S _s 及び弾性設計用地震動S _d を基に、対象建物・構築物の地盤条件を適切に考慮した上で、必要に応じ2次元FEM解析又は1次元波動論により、地震応答解析モデルの入力位置で評価した入力地震動を設定する。 ・建物・構築物の地震応答解析における入力地震動は、地震動評価で考慮した敷地全体の地下構造及び対象建物・構築物の直下又は周辺の地質・速度構造の特徴を踏まえて適切に設定した地下構造モデルを用いて設定するとともに、地盤の非線形応答に関する動的変形特性を考慮する。地盤の非線形特性の考慮に当たっては、地下水排水設備による地下水位の低下状態を踏まえ評価する。地盤の動的変形特性を考慮した入力地震動の算定に当たっては、地盤のひずみの大きさに応じて解析手法の適用性に留意する。更に必要に応じ敷地における観測記録による検証や最新の科学的・技術的知見を踏まえ、地質・速度構造等の地盤条件を設定する。 ・安全機能を有する施設における耐震Bクラスの建物・構築物及び重大事故等対処施設における耐震Bクラス施設の機能を代替する常設重大事故等対処設備が設置される重大事故等対処施設の建物・構築物のうち共振のおそれがあり、動的解析が必要なものに対しては、弾性設計用地震動S _d を2分の1倍したものを用いる。	<p><地盤物性値の設定> ⇒地震応答解析に用いる地盤モデル及び地盤物性値に関する根拠を示すため、地盤モデル及び地盤物性値の設定内容について補足説明する。 ・[補足耐7]地震応答解析に用いる地盤モデル及び地盤物性値の設定について</p> <p><材料物性のばらつき> ⇒動的解析における材料物性のばらつきの考慮に関する根拠を示すため、ばらつきの考慮に係る検討内容について補足説明する。 ・[補足耐9]地震応答解析における材料物性のばらつきに関する検討 ⇒建物、構築物の材料物性のばらつきの影響を考慮した応答に対する影響の確認方法及び影響確認結果について示す。 ・[補足耐10]地震応答解析における材料物性のばらつきに伴う影響確認について</p> <p><SRSS法の適用性> ⇒鉛直方向地震力の導入に伴うSRSS法の適用性について補足説明する。 ・[補足耐16]水平方向と鉛直方向の動的地震力の二乗和平方根(SRSS)法による組合せについて</p> <p><液状化による影響> ⇒液状化による影響について設計用床応答曲線と液状化影響を考慮した床応答曲線との比較等、影響確認結果について補足説明する。 ・[補足耐3]土木構造物の液状化に伴う機電設備の影響確認について</p>
-	-	Ⅲ-1-1-5 地震応答解析の基本方針 2.地震応答解析の方針 2.2 機器・配管系 (1)入力地震動	【2.1.2 土木構造物(1)】 ・土木構造物の地震応答解析における入力地震動は、解放基盤表面で定義される弾性設計用地震動S _d に2分の1を乗じたものを基に、対象構造物の地盤条件を適切に考慮した上で、必要に応じ2次元FEM解析又は1次元波動論により、地震応答解析モデルの入力位置で評価した入力地震動を設定する。地盤条件を考慮する場合には、地震動評価で考慮した敷地全体の地下構造との関係にも留意し、地盤の非線形応答に関する動的変形特性を考慮する。	-
-	-	Ⅲ-1-1-5 地震応答解析の基本方針 2.地震応答解析の方針 2.2 機器・配管系 (1)入力地震動又は入力地震力	【2.2 機器・配管系(1)】 ・機器・配管系の地震応答解析における入力地震動又は入力地震力は、基準地震動S _s 及び弾性設計用地震動S _d 、又は当該機器・配管系の設置床における設計用床応答曲線若しくは時刻歴応答波とする。 ・建屋応答解析における各入力地震動が接地率に与える影響を踏まえ、誘発上下動を考慮するモデルを用いている場合については、鉛直方向の加速度応答時刻歴に誘発上下動を考慮することとする。 ・安全機能を有する施設における耐震Bクラスの機器・配管系のうち共振のおそれがあり、動的解析が必要なものに対しては、弾性設計用地震動S _d を基に線形解析により作成した設計用床応答曲線の応答加速度を2分の1倍したものを用いる。	<p><減衰定数の設定> ⇒地震応答解析に用いる減衰定数に関する根拠を示すため、減衰定数の設定内容について補足説明する。 ・[補足耐5]地震応答解析モデルに用いる鉄筋コンクリート造部の減衰定数に関する検討</p> <p><減衰定数の適用> ⇒施設の評価において適用する減衰定数のうち、最新知見として得られた減衰定数を用いることの妥当性、設備への適用性について補足説明する。 ・[補足耐6]新たに適用した減衰定数について</p>

基本設計方針		添付書類(1)		添付書類(2)		補足すべき事項
52	Bクラスの施設及びBクラス施設の機能を代替する常設重大事故等対処設備が設置される重大事故等対処施設のうち共振のおそれがあり、動的解析が必要なものに対しては、弾性設計用地震動S dに2分の1を乗じたものを用いる。	III-1-1 耐震設計の基本方針 4.設計用地震力 4.1 地震力の算定法 4.1.2 動的地震力	【4.1.2 動的地震力】 ・Bクラスの施設及びBクラス施設の機能を代替する常設重大事故等対処設備が設置される重大事故等対処施設のうち共振のおそれがあり、動的解析が必要なものに対しては、弾性設計用地震動S dに2分の1を乗じたものを用いる。	-	-	※補足すべき事項の対象なし
		-	-	III-1-1-1 基準地震動S s及び弾性設計用地震動S dの概要 5.敷地地盤の振動特性 5.1 解放基盤表面の設定	【5.1 解放基盤表面の設定】 ・各種地質調査結果より、敷地の地盤は速度構造的に特異性を有する地盤ではないと考えられる。解放基盤表面については、敷地地下で著しい高低差がなく、ほぼ水平で相当な扯がりを有し、著しい風化を受けていない岩盤である鷹架層において、S波速度が概ね0.7km/s以上となる標高-70mの位置に設定した。	※補足すべき事項の対象なし
		-	-	III-1-1-5 地震応答解析の基本方針 2.地震応答解析の方針 2.1建物・構築物 2.1.1 建物・構築物(2.1.2に記載のものを除く) (1)入力地震動	【2.1.1 建物・構築物(2.1.2に記載のものを除く)(1)】 ・解放基盤表面は、S波速度が0.7km/s以上であるT.M.S.L.-70mとしている。 ・建物・構築物の地震応答解析における入力地震動は、解放基盤表面で定義される基準地震動S s及び弾性設計用地震動S dを基に、対象建物・構築物の地盤条件を適切に考慮した上で、必要に応じ2次元FEM解析又は1次元波動論により、地震応答解析モデルの入力位置で評価した入力地震動を設定する。 ・地盤条件を考慮する場合には、地震動評価で考慮した敷地全体の地下構造との関係や対象建物・構築物位置での地質・速度構造の違いにも留意するとともに、地盤の非線形応答に関する動的変形特性を考慮する。地盤の動的変形特性を考慮した入力地震動の算定にあたっては、地盤のひずみの大きさに応じて解析手法の適用性に留意する。更に必要に応じ敷地における観測記録による検証や最新の科学的・技術的知見を踏まえ、地質・速度構造等の地盤条件を設定する。 ・安全機能を有する施設における耐震Bクラスの建物・構築物及び重大事故等対処施設における耐震Bクラス施設の機能を代替する常設重大事故等対象設備が設置される重大事故等対処施設の建物・構築物のうち共振のおそれがあり、動的解析が必要なものに対しては、弾性設計用地震動S dを2分の1倍したものを用いる。	<地盤物性値の設定> ⇒地震応答解析に用いる地盤モデル及び地盤物性値に関する根拠を示すため、地盤モデル及び地盤物性値の設定内容について補足説明する。 ・[補足耐7]地震応答解析に用いる地盤モデル及び地盤物性値の設定について
		-	-	III-1-1-5 地震応答解析の基本方針 2.地震応答解析の方針 2.1建物・構築物 2.1.2 土木構造物 (1)入力地震動	【2.1.2 土木構造物(1)】 ・土木構造物の地震応答解析における入力地震動は、解放基盤表面で定義される弾性設計用地震動S dに2分の1を乗じたものを基に、対象構造物の地盤条件を適切に考慮した上で、必要に応じ2次元FEM解析又は1次元波動論により、地震応答解析モデルの入力位置で評価した入力地震動を設定する。地盤条件を考慮する場合には、地震動評価で考慮した敷地全体の地下構造との関係にも留意し、地盤の非線形応答に関する動的変形特性を考慮する。	※補足すべき事項の対象なし
		-	-	III-1-1-5 地震応答解析の基本方針 2.地震応答解析の方針 2.2 機器・配管系 (1)入力地震動又は入力地震力	【2.2 機器・配管系(1)】 ・機器・配管系の地震応答解析における入力地震動又は入力地震力は、基準地震動S s及び弾性設計用地震動S d、又は当該機器・配管系の設置床における設計用床応答曲線若しくは時刻歴応答波とする。 ・建屋応答解析における各入力地震動が接地率に与える影響を踏まえ、誘発上下動を考慮するモデルを用いている場合については、鉛直方向の加速度応答時刻歴に誘発上下動を考慮することとする。 ・安全機能を有する施設における耐震Bクラスの機器・配管系のうち共振のおそれがあり、動的解析が必要なものに対しては、弾性設計用地震動S dを基に線形解析により作成した設計用床応答曲線の応答加速度を2分の1倍したものを用いる。	※補足すべき事項の対象なし

補足説明すべき項目の抽出
 (第五条(安全機能を有する施設の地盤)、第二十六条(重大事故等対処施設の地盤)、第六条、第二十七条(地震による損傷の防止))

基本設計方針	添付書類(1)		添付書類(2)	補足すべき事項
<p>(b) 動的解析法 イ. 建物・構築物 動的解析に当たっては、対象施設の形状、構造特性、振動特性等を踏まえ、地震応答解析手法の適用性及び適用限界等を考慮のうえ、適切な解析法を選定するとともに、建物・構築物に応じて十分な調査に基づく適切な解析条件を設定する。動的解析は、原則として、時刻歴応答解析法を用いて求めるものとする。</p> <p>また、3次元応答性状等の評価は、線形解析に適用可能な周波数応答解析法による。</p> <p>建物・構築物の動的解析に当たっては、建物・構築物の剛性はそれらの形状、構造特性、振動特性、減衰特性を十分考慮して評価し、集中質点系に置換した解析モデルを設定する。</p> <p>動的解析には、建物・構築物と地盤の相互作用及び埋込み効果を考慮するものとし、解析モデルの地盤のばね定数は、基礎版の平面形状、地盤の剛性等を考慮して定める。地盤の剛性等については、必要に応じて地盤の非線形応答を考慮することとし、地盤のひずみに応じた地盤物性値に基づくものとする。設計用地盤定数の設定にあたっては、地盤の構造特性の考慮として、地震動評価で考慮した敷地全体の地下構造との関係や対象建物・構築物位置での地質・速度構造の違いにも留意し、原則として、弾性波試験によるものを用いる。</p> <p>地盤-建物・構築物連成系の減衰定数は、振動エネルギーの地下逸散及び地震応答における各部のひずみレベルを考慮して定める。</p> <p>基準地震動 S s 及び弾性設計用地震動 S d に対する応答解析において、主要構造要素がある程度以上弾性範囲を超える場合には、実験等の結果に基づき、該当する建物部分の構造特性に応じて、その弾塑性挙動を適切に模擬した復元力特性を考慮した応答解析を行う。</p> <p>また、Sクラスの施設を支持する建物・構築物及び常設耐震重要重大事故等対処設備が設置される重大事故等対処施設を支持する建物・構築物の支持機能を検討するための動的解析において、当該施設を支持する建物・構築物の主要構造要素がある程度以上弾性範囲を超える場合には、その弾塑性挙動を適切に模擬した復元力特性を考慮した応答解析を行う。</p> <p>地震応答解析に用いる材料定数については、地盤の諸定数も含めて材料のばらつきによる変動幅を適切に考慮する。また、材料のばらつきによる変動が建物・構築物の振動性状や応答性状に及ぼす影響として考慮すべき要因を選定した上で、選定された要因を考慮した動的解析により設計用地震力を設定する。</p>	<p>Ⅲ-1-1 耐震設計の基本方針 4.設計用地震力 4.1 地震力の算定法 4.1.2 動的地震力</p> <p>Ⅲ-1-1 耐震設計の基本方針 10.耐震計算の基本方針 10.1 建物・構築物</p> <p>—</p> <p>—</p> <p>—</p>	<p>【4.1.2 動的地震力】 ・動的解析の方法、設計用減衰定数等については、「Ⅲ-1-1-5 地震応答解析の基本方針」に示す。 ・設計用床応答曲線の作成方法については、「Ⅲ-1-1-6 設計用床応答曲線の作成方針」に示す。</p> <p>【10.1 建物・構築物】 ・建物・構築物の評価は、基準地震動 S s 及び弾性設計用地震動 S d を基に設定した入力地震動に対する構造全体としての変形、並びに地震応答解析による地震力及び「4. 設計用地震力」で示す設計用地震力による適切な応力解析に基づいた地震応力と、組み合わせるべき地震力以外の荷重により発生する局所的な応力が、「5. 機能維持の基本方針」で示す許容限界内にあることを確認すること(解析による設計)により行う。 ・評価手法は、以下に示す解析法によりJEAG4601に基づき実施することを基本とする。また、評価に当たっては、材料物性のばらつき等を適切に考慮する。 ・時刻歴応答解析法 ・FEM等を用いた応力解析法 ・スペクトルモーダル解析法 ・建物・構築物の動的解析にて、地震時の地盤の有効応力の変化に応じた影響を考慮する場合は、有効応力解析を実施する。有効応力解析に用いる液状化強度特性は、敷地の原地盤における代表性及び網羅性を踏まえた上で保守性を考慮して設定する。 ・具体的な評価手法は、「Ⅲ-2 加工施設の耐震性に関する計算書」に示す。 ・水平2方向及び鉛直方向地震力の組合せに関する影響評価については「Ⅲ-2-2 水平2方向及び鉛直方向地震力の組合せに関する影響評価結果方針」に示す。 ・地震時及び地震後に機能維持が要求される設備については、FEMを用いた応力解析等により、静的又は動的解析により求める地震応力と、組み合わせるべき地震力以外の荷重により発生する局所的な応力が、許容限界内にあることを確認する。</p> <p>Ⅲ-1-1-5 地震応答解析の基本方針 2.地震応答解析の方針 2.1 建物・構築物 2.1.1 建物・構築物 (2)解析方法及び解析モデル</p> <p>—</p> <p>—</p> <p>—</p>	<p>—</p> <p>—</p> <p>【2.1.1 建物・構築物(2.1.2に記載のものを除く) (2)】 ・動的解析による地震力の算定に当たっては、地震応答解析手法の適用性及び適用限界等を考慮の上、適切な解析法を選定するとともに、建物・構築物に応じた適切な解析条件を設定する。また、原則として、建物・構築物の地震応答解析及び床応答曲線の作成は、線形解析及び非線形解析に適用可能な時刻歴応答解析法による。 ・建物・構築物の動的解析に当たっては、建物・構築物の剛性はそれらの形状、構造特性等を十分考慮して評価し、集中質点系等に置換した解析モデルを設定する。 ・動的解析には、建物・構築物と地盤との相互作用を考慮するものとし、解析モデルの地盤のばね定数は、基礎版の平面形状、基礎側面と地盤の接触状況及び地盤の剛性等を考慮して定める。各入力地震動が接地率に与える影響を踏まえて、地盤ばねには必要に応じて、基礎浮上りによる非線形性又は誘発上下動を考慮できる浮上り非線形性を考慮するものとする。設計用地盤定数は、原則として、弾性波試験によるものを用いる。</p> <p>【2.1.1 建物・構築物(2.1.2に記載のものを除く) (2)】 ・動的解析による地震力の算定に当たっては、地震応答解析手法の適用性、適用限界等を考慮の上、適切な解析法を選定するとともに、各構造物に応じた適切な解析条件を設定する。地震応答解析は、地盤と構造物の相互作用を考慮できる手法とし、地盤及び構造物の地震時における非線形挙動の有無や程度に応じて、線形、等価線形又は非線形解析のいずれかに行う。地震応答解析に用いる材料定数については、材料物性のばらつき等による変動が土木構造物の振動性状や応答性状に及ぼす影響を検討し、材料物性のばらつき等を適切に考慮する。</p> <p>【2.1.1 建物・構築物(2.1.2に記載のものを除く) (2)】 ・動的解析による地震力の算定に当たっては、地震応答解析手法の適用性、適用限界等を考慮の上、適切な解析法を選定するとともに、各構造物に応じた適切な解析条件を設定する。地震応答解析は、地盤と構造物の相互作用を考慮できる手法とし、地盤及び構造物の地震時における非線形挙動の有無や程度に応じて、線形、等価線形又は非線形解析のいずれかに行う。地震応答解析に用いる材料定数については、材料物性のばらつき等による変動が土木構造物の振動性状や応答性状に及ぼす影響を検討し、材料物性のばらつき等を適切に考慮する。</p> <p>【2.1.1 建物・構築物(2.1.2に記載のものを除く) (2)】 ・動的解析による地震力の算定に当たっては、地震応答解析手法の適用性、適用限界等を考慮の上、適切な解析法を選定するとともに、各構造物に応じた適切な解析条件を設定する。地震応答解析は、地盤と構造物の相互作用を考慮できる手法とし、地盤及び構造物の地震時における非線形挙動の有無や程度に応じて、線形、等価線形又は非線形解析のいずれかに行う。地震応答解析に用いる材料定数については、材料物性のばらつき等による変動が土木構造物の振動性状や応答性状に及ぼす影響を検討し、材料物性のばらつき等を適切に考慮する。</p> <p>【2.1.2 土木構築物】 (2)解析方法及び解析モデル 動的解析にて、地震時の地盤の有効応力の変化に応じた影響を考慮する場合は、有効応力解析を実施する。有効応力解析に用いる液状化強度特性は、敷地の原地盤における代表性及び網羅性を踏まえた上で保守性を考慮して設定する。</p>	<p>(既設工認と今回設工認の解析モデル及び手法の比較) ⇒地震応答解析及び応力解析における解析モデルの設定根拠を示すため、既設工認と今回設工認の解析モデル及び手法の比較について補足説明する。 ・[補足耐31]地震応答解析及び応力解析における既設工認と今回設工認の解析モデル及び手法の比較</p> <p><地盤ばね、スケルトンカーブの設定> ⇒地震応答解析に用いる地盤ばね、スケルトンカーブに関する根拠を示すため、地盤ばね、スケルトンカーブの設定内容について補足説明する。 ・[補足耐32]「建屋側面地盤ばね」及び「地盤のひずみ依存特性」の評価手法について ・[補足耐33]地震応答解析における耐震壁のせん断スケルトンカーブの設定</p> <p><隣接建屋の影響> ⇒隣接建屋の影響検討に関する根拠を示すため、隣接建屋の検討方法等の内容について補足説明する。 ・[補足耐34]隣接建屋の影響に関する検討 ⇒建屋・構築物の隣接建屋の影響を考慮した応答に対する検討内容及び影響検討結果について補足説明する。 ・[補足耐35]隣接建屋の影響に対する影響評価について</p> <p><液状化による影響評価> ⇒液状化による影響評価に関する根拠を示すため、設計用地下水水位の設定内容、液状化による影響評価内容及び液状化の評価条件となるパラメータについて補足説明する。 ・[補足耐36]建物・構築物周辺の設計用地下水水位の設定について ・[補足盤1]地盤の支持性能について ・[補足耐3]土木構築物の液状化に伴う機電設備の影響評価について</p>
<p>建物・構築物の動的解析においては、地下水排水設備による地下水水位の低下を考慮して適切な解析手法を選定する。ここで、地震時の地盤の有効応力の変化に応じた影響を考慮する場合は、有効応力解析を実施する。有効応力解析に用いる液状化強度特性は、敷地の原地盤における代表性及び網羅性を踏まえた上で保守性を考慮して設定することを基本とする。</p>	<p>Ⅲ-1-1 耐震設計の基本方針 10.耐震計算の基本方針 10.1 建物・構築物</p> <p>—</p> <p>—</p> <p>—</p>	<p>【10.1 建物・構築物】 ・建物・構築物の評価は、基準地震動 S s 及び弾性設計用地震動 S d を基に設定した入力地震動に対する構造全体としての変形、並びに地震応答解析による地震力及び「4. 設計用地震力」で示す設計用地震力による適切な応力解析に基づいた地震応力と、組み合わせるべき地震力以外の荷重により発生する局所的な応力が、「5. 機能維持の基本方針」で示す許容限界内にあることを確認すること(解析による設計)により行う。 ・評価手法は、以下に示す解析法によりJEAG4601に基づき実施することを基本とする。また、評価に当たっては、材料物性のばらつき等を適切に考慮する。 ・時刻歴応答解析法 ・FEM等を用いた応力解析法 ・スペクトルモーダル解析法 ・建物・構築物の動的解析にて、地震時の地盤の有効応力の変化に応じた影響を考慮する場合は、有効応力解析を実施する。有効応力解析に用いる液状化強度特性は、敷地の原地盤における代表性及び網羅性を踏まえた上で保守性を考慮して設定する。 ・具体的な評価手法は、「Ⅲ-2 加工施設の耐震性に関する計算書」に示す。</p> <p>Ⅲ-1-1-5 地震応答解析の基本方針 2.地震応答解析の方針 2.1 建物・構築物 2.1.1 建物・構築物 (2.1.2に記載のものを除く)</p> <p>—</p> <p>—</p> <p>—</p>	<p>—</p> <p>—</p> <p>【2.1.1 建物・構築物(2.1.2に記載のものを除く) (2)】 ・動的解析による地震力の算定に当たっては、地震応答解析手法の適用性、適用限界等を考慮の上、適切な解析法を選定するとともに、各構造物に応じた適切な解析条件を設定する。地震応答解析は、地盤と構造物の相互作用を考慮できる手法とし、地盤及び構造物の地震時における非線形挙動の有無や程度に応じて、線形、等価線形又は非線形解析のいずれかに行う。地震応答解析に用いる材料定数については、材料物性のばらつき等による変動が土木構造物の振動性状や応答性状に及ぼす影響を検討し、材料物性のばらつき等を適切に考慮する。</p> <p>【2.1.1 建物・構築物(2.1.2に記載のものを除く) (2)】 ・動的解析による地震力の算定に当たっては、地震応答解析手法の適用性、適用限界等を考慮の上、適切な解析法を選定するとともに、各構造物に応じた適切な解析条件を設定する。地震応答解析は、地盤と構造物の相互作用を考慮できる手法とし、地盤及び構造物の地震時における非線形挙動の有無や程度に応じて、線形、等価線形又は非線形解析のいずれかに行う。地震応答解析に用いる材料定数については、材料物性のばらつき等による変動が土木構造物の振動性状や応答性状に及ぼす影響を検討し、材料物性のばらつき等を適切に考慮する。</p> <p>【2.1.2 土木構築物】 (2)解析方法及び解析モデル 動的解析にて、地震時の地盤の有効応力の変化に応じた影響を考慮する場合は、有効応力解析を実施する。有効応力解析に用いる液状化強度特性は、敷地の原地盤における代表性及び網羅性を踏まえた上で保守性を考慮して設定する。</p>	<p><既設工認と今回設工認の解析モデル及び手法の比較> ⇒地震応答解析及び応力解析における解析モデルの設定根拠を示すため、既設工認と今回設工認の解析モデル及び手法の比較について補足説明する。 ・[補足耐31]地震応答解析及び応力解析における既設工認と今回設工認の解析モデル及び手法の比較</p> <p><地盤ばね、スケルトンカーブの設定> ⇒地震応答解析に用いる地盤ばね、スケルトンカーブに関する根拠を示すため、地盤ばね、スケルトンカーブの設定内容について補足説明する。 ・[補足耐32]「建屋側面地盤ばね」及び「地盤のひずみ依存特性」の評価手法について ・[補足耐33]地震応答解析における耐震壁のせん断スケルトンカーブの設定</p> <p><隣接建屋の影響> ⇒隣接建屋の影響検討に関する根拠を示すため、隣接建屋の検討方法等の内容について補足説明する。 ・[補足耐34]隣接建屋の影響に関する検討 ⇒建屋・構築物の隣接建屋の影響を考慮した応答に対する検討内容及び影響検討結果について補足説明する。 ・[補足耐35]隣接建屋の影響に対する影響評価について</p> <p><液状化による影響評価> ⇒液状化による影響評価に関する根拠を示すため、設計用地下水水位の設定内容、液状化による影響評価内容及び液状化の評価条件となるパラメータについて補足説明する。 ・[補足耐36]建物・構築物周辺の設計用地下水水位の設定について ・[補足盤1]地盤の支持性能について ・[補足耐3]土木構築物の液状化に伴う機電設備の影響評価について</p>

補足説明すべき項目の抽出
(第五条（安全機能を有する施設の地盤）、第二十六条（重大事故等対処施設の地盤）、第六条、第二十七条（地震による損傷の防止））

基本設計方針	添付書類(1)	添付書類(2)	補足すべき事項
<p>動的解析に用いる解析モデルは、周辺施設も含めた地震観測網により得られた観測記録を用いた検討及び詳細な3次元FEMを用いた解析により振動性状の把握を行い、解析モデルの妥当性の確認を行う。</p>	<p>Ⅲ-1-1 耐震設計の基本方針 4. 設計用地震力 4.1 地震力の算定法 4.1.2 動的地震力</p>	<p>—</p>	<p>※補足すべき事項の対象なし</p>
	<p>—</p>	<p>Ⅲ-1-1-5 地震応答解析の基本方針 2. 地震応答解析の方針 2.1 建物・構築物 2.1.1 建物・構築物 (2.1.2に記載のものを除く)</p>	<p>※補足すべき事項の対象なし</p>
<p>建物・構築物のうち土木建造物の動的解析に当たっては、構築物と地盤の相互作用を考慮できる連成系の地震応答解析手法を用いる。地震応答解析手法は、地盤及び構築物の地震時における非線形挙動の有無や程度に応じて、線形、等価線形又は非線形解析のいずれかによる。地盤の地震応答解析モデルは、構築物と地盤の動的相互作用を考慮できる有限要素法を用いる。構築物の地震応答解析に用いる減衰定数については、地盤と構築物の非線形性を考慮して適切に設定する。</p>	<p>Ⅲ-1-1 耐震設計の基本方針 10. 耐震計算の基本方針 10.1 建物・構築物</p>	<p>—</p>	<p>※補足すべき事項の対象なし</p>
	<p>—</p>	<p>Ⅲ-1-1-5 地震応答解析の基本方針 2.1.2 土木建造物 (2)</p>	<p>※補足すべき事項の対象なし</p>
<p>地震力については、水平2方向及び鉛直方向について適切に組み合わせで算定する。</p>	<p>Ⅲ-1-1 耐震設計の基本方針 4. 設計用地震力 4.1 地震力の算定法 4.1.2 動的地震力</p>	<p>—</p>	<p><水平2方向及び鉛直方向地震力の組合せ> ⇒水平2方向及び鉛直方向地震力の組合せに関する影響評価に当たり、設備形状に応じた影響評価の内容について補足説明する。 ・[補足耐12]水平2方向及び鉛直方向地震力の組合せに関する設備の抽出及び考え方について ⇒水平2方向及び鉛直方向地震力の組合せに関する影響評価に係る根拠を示すため、評価部位の抽出内容について補足説明する。 ・[補足耐13]水平2方向及び鉛直方向地震力の組合せに関する評価部位の抽出</p>
<p>ロ、機器・配管系 動的解析による地震力の算定に当たっては、地震応答解析手法の適用性、適用限界等を考慮のうえ、適切な解析法を選定するとともに、解析条件として考慮すべき減衰定数、剛性等の各種物性値は、適切な規格及び基準又は試験等の結果に基づき設定する。</p>	<p>Ⅲ-1-1 耐震設計の基本方針 10. 耐震計算の基本方針 10.2 機器・配管系</p>	<p>—</p>	<p>< S d 評価結果の記載方法 > ⇒ S クラス施設の耐震計算書における S d 評価結果の記載方法について補足説明する。 ・[補足耐20]耐震 S クラス設備の耐震計算書における S d 評価結果の記載方法 < 固有周期の算出 > ⇒ 固有周期を算出せず剛とみなしている設備の固有周期について補足説明する。 ・[補足耐37]剛な設備の固有周期の算出について < 機器・配管系の類型化 > 既設工認時の評価内容及び説明内容を踏まえ機器、配管系に対する類型化の分類の考え方について補足説明する。 ・[補足耐38]機器・配管系の類型化に対する分類の考え方について ⇒ 耐震計算書の作成方針 ⇒ 機電設備の耐震計算書の作成方針について構成、記載方法、記載の留意点等について補足説明する。 ・[補足耐39]機電設備の耐震計算書の作成について < 既設工認からの変更点 > ⇒ 機器の耐震計算書作成の基本方針の変更点として、定型式への最新知見の反映等の考え方について補足説明する。 ・[補足耐41]機器の耐震計算における既設工認からの計算式の変更点について ⇒ 耐震設計における既設工認から評価内容の評価条件等の変更内容について補足 ・[補足耐42]既設工認からの変更点について</p>
<p>—</p>	<p>—</p>	<p>Ⅲ-1-1-5 地震応答解析の基本方針 2. 地震応答解析の方針 2.2 機器・配管系</p>	<p>※補足すべき事項の対象なし</p>
<p>—</p>	<p>—</p>	<p>Ⅲ-1-1-6 設計用床応答曲線の作成方針 1. 概要</p> <p>Ⅲ-1-1-6 別紙 各施設の設計用床応答曲線 【1. 概要】 ・機器・配管系の動的解析に用いる設計用床応答曲線の作成方針及びその方針に基づき作成した設計用床応答曲線に関して説明する。</p> <p>Ⅲ-1-1-6 別紙 各施設の設計用床応答曲線 【1. 概要】 ・燃料加工建屋の設備・機器の耐震設計に用いる各床面の静的震度、最大床応答加速度及び設計用床応答曲線について示したものである。</p>	<p>※補足すべき事項の対象なし</p>

基本設計方針	添付書類(1)	添付書類(2)	補足すべき事項
<p>機器については、形状、構造特性等を考慮して、代表的な振動モードを適切に表現できるような質点系モデル、有限要素モデル等に置換し、設計用床応答曲線を用いたスペクトルモーダル解析法又は時刻歴応答解析法により応答を求める。</p> <p>また、時刻歴応答解析法及びスペクトルモーダル解析法を用いる場合は地盤物性等のばらつきを適切に考慮する。スペクトルモーダル解析法には地盤物性等のばらつきを考慮した床応答曲線を用いる。</p> <p>配管系については、適切なモデルを作成し、設計用床応答曲線を用いたスペクトルモーダル解析法により応答を求める。</p> <p>スペクトルモーダル解析法及び時刻歴応答解析法の選択に当たっては、衝突・すべり等の非線形現象を模擬する観点又は既往研究の知見を取り入れ実機の挙動を模擬する観点で、建物・構築物の剛性及び地盤物性のばらつきへの配慮をしつつ時刻歴応答解析法を用いる等、解析対象とする現象、対象設備の振動特性・構造特性等を考慮し適切に選定する。</p> <p>また、設備の3次元的な広がりや踏まえ、適切に評価できるモデルを用い、水平2方向及び鉛直方向の応答成分について適切に組み合わせるものとする。</p> <p>なお、剛性の高い機器・配管系は、その設置床面の最大床応答加速度の1.2倍の加速度を静的に作用させて地震力を算定する。</p>	<p>Ⅲ-1-1 耐震設計の基本方針</p> <p>10. 耐震計算の基本方針</p> <p>10.2 機器・配管系</p> <p>【10.2 機器・配管系】</p> <ul style="list-style-type: none"> 機器・配管系の評価は、「4.設計用地震力」で示す設計用地震力による適切な応力解析に基づいた地震応力と、組み合わせるべき他の荷重による応力との組合せ応力が「5.機能維持の基本方針」で示す許容限界内にあることを確認すること(解析による設計)により行う。 評価手法は、以下に示す解析法によりJEAG4601に基づき実施することを基本とし、その他の手法を適用する場合は適用性を確認の上適用することとする。なお、時刻歴応答解析法及びスペクトルモーダル解析法を用いる場合は、材料物性のばらつき等を適切に考慮する。 <ul style="list-style-type: none"> スペクトルモーダル解析法 時刻歴応答解析法 定式化された計算式を用いた解析法 FEM等を用いた応力解析法 具体的な評価手法は、「Ⅲ-1-1-10 機器の耐震支持方針」、「Ⅲ-1-1-11-1 配管の耐震支持方針」、「Ⅲ-1-1-11-2 ダクトの耐震支持方針」、「Ⅲ-1-2 耐震計算書作成の基本方針」及び「Ⅲ-2 加工施設の耐震性に関する計算書」に示す。 地震時及び地震後に機能維持が要求される設備については、地震応答解析により機器・配管系に作用する加速度が振動試験又は解析等により機能が維持できることを確認した加速度(動的機能維持確認加速度又は電氣的機能維持確認加速度)以下、若しくは、静的又は動的解析により求まる地震荷重が許容荷重以下となることを確認する。 これらの水平2方向及び鉛直方向地震力の組合せに関する影響評価については、「Ⅲ-2-3 水平2方向及び鉛直方向地震力の組合せに関する影響評価結果」に示す。 	<p>—</p>	<p>< S d 評価結果の記載方法 > ⇒ S クラス施設の耐震計算書における S d 評価結果の記載方法について補足説明する。 ・ [補足耐20]耐震Sクラス設備の耐震計算書における S d 評価結果の記載方法</p> <p>< 固有周期の算出 > ⇒ 固有周期を算出せず剛とみなしている設備の固有周期について補足説明する。 ・ [補足耐37]剛な設備の固有周期の算出について</p> <p>< 機器・配管系の類型化 > 機器・配管系の類型化の分類について補足説明する。 ・ [補足耐38]機器・配管系の類型化に対する分類の考え方について</p> <p>< 耐震計算書の作成方針 > ⇒ 機電設備の耐震計算書の作成方針について補足説明する。 ・ [補足耐39]機電設備の耐震計算書の作成について</p> <p>< 配管系の評価手法 > ⇒ 配管系の耐震評価における配管の評価手法として設定した標準支持間隔に対する対応等について補足説明する。 ・ [補足耐40]配管系の評価手法(定ビッチスパン法)について</p> <p>< 既設工認からの変更点 > ⇒ 既設工認からの変更点について補足説明する。 ・ [補足耐41]機器の耐震計算における既設工認からの計算式の変更点について ・ [補足耐42]既設工認からの変更点について</p>
<p>—</p>	<p>—</p>	<p>Ⅲ-1-1-5 地震応答解析の基本方針</p> <p>2. 地震応答解析の方針</p> <p>2.2 機器・配管系</p> <p>(2)解析方法及び解析モデル</p> <p>【2.2 機器・配管系(2)】</p> <ul style="list-style-type: none"> 動的解析による地震力の算定に当たっては、地震応答解析法の適用性及び適用限界等を考慮の上、適切な解析法を選定するとともに、解析条件として考慮すべき減衰定数、剛性等の各種物性値は、適切な規格・基準、あるいは実験等の結果に基づき設定する。 機器の解析に当たっては、形状、構造特性等を考慮して、代表的な振動モードを適切に表現できるような質点系モデル、はりやシェル等の要素を使用した有限要素モデル等に置換し、設計用床応答曲線を用いたスペクトルモーダル解析法又は時刻歴応答解析法により応答を求める。 配管系については、適切なモデルを作成し、設計用床応答曲線を用いたスペクトルモーダル解析法又は時刻歴応答解析法により応答を求める。 スペクトルモーダル解析法又は時刻歴応答解析法を用いる場合は材料物性のばらつき等を適切に考慮する。 スペクトルモーダル解析法及び時刻歴応答解析法の選択に当たっては、衝突・すべり等の非線形現象を模擬する観点又は既往研究の知見を取り入れ実機の挙動を模擬することによる、現実的な応答加速度や荷重を算出する観点で、材料物性のばらつき等への配慮を考慮しつつ時刻歴応答解析法を用いる等、解析対象とする現象、対象設備の振動特性・構造特性等を考慮し適切に選定する。 3次元的な広がりを持つ設備については、3次元的な配置を踏まえ、適切にモデル化し、水平2方向及び鉛直方向の応答成分について適切に組み合わせるものとする。具体的な方針については「Ⅲ-1-1-7 水平2方向及び鉛直方向地震力の組合せに関する影響評価方針」に示す。 剛性の高い機器・配管系は、その機器・配管系の設置床面の最大床応答加速度の1.2倍の加速度を震度として作用させて構造強度評価に用いる地震力を算定する。 	<p>—</p>
<p>—</p>	<p>—</p>	<p>Ⅲ-1-1-6 設計用床応答曲線の作成方針</p> <p>2. 床応答スペクトルに係る基本方針及び作成方法</p> <p>2.1 基本方針</p> <p>【2.1 基本方針】</p> <ul style="list-style-type: none"> 床応答スペクトルに対し、各MOX燃料加工施設の固有周期のシフトを考慮し、周期方向に±10 %の拡幅を行い、設計用床応答曲線とする。 	<p>—</p>
<p>—</p>	<p>Ⅲ-1-1-10 機器の耐震支持方針</p> <p>2. 機器の支持構造物</p> <p>2.1 基本原則</p> <p>【2.1 基本原則】</p> <ul style="list-style-type: none"> 機器の耐震支持方針は下記によるものとする。 重要な機器は岩盤上に設けた強固な基礎又は岩盤により支持され十分耐震性を有する建物・構築物内の基礎上に設置する。 支持構造物を含め十分剛構造とすることで建物・構築物との共振を防止する。 剛性を十分に確保できない場合は、機器系の振動特性に応じた地震応答解析により、応力評価に必要な荷重等を算定し、その荷重等に耐える設計とする。 重心位置を低くおさえる。 配管反力をできる限り機器にもたせない構造とする。 偏心荷重を避ける。 高温機器は熱膨張を拘束しない構造とする。 動的機能が要求されるものについては地震時に機能を喪失しない構造とする。 内部構造物については容器との相互作用を考慮した構造とする。 支持架構上に設置される機器については、原則として架構を十分剛に設計する。剛ではない場合は、架構の剛性を考慮した地震荷重等に耐える設計とするとともに、剛ではない架構に設置される機器については、架構の剛性を考慮した地震応答解析を行う。解析に当たっては、設計用床応答曲線又は時刻歴応答波を用いて耐震性の確認を行うものとし、そのうち時刻歴応答波については、実機の挙動により模擬する場合に用いる。 	<p>—</p>	
<p>—</p>	<p>Ⅲ-1-1-11-1 配管の耐震支持方針</p> <p>1. 配管の耐震支持方針</p> <p>1.1 概要</p> <p>1.3 配管の設計</p> <p>1.3.2 多質点系はりモデルを用いた評価方法</p> <p>【1.3.2 多質点系はりモデルを用いた評価方法】</p> <ul style="list-style-type: none"> 多質点系はりモデルを用いた評価方法では、原則として固定点から固定点までを独立した1つのブロックとして、地震荷重、自重、熱荷重等により配管に生じる応力が許容応力以下となるように配管経路及び支持方法を定める。 	<p>—</p>	<p>—</p>
<p>—</p>	<p>Ⅲ-1-1-11-1 配管の耐震支持方針</p> <p>1. 配管の耐震支持方針</p> <p>1.1 概要</p> <p>1.3 配管の設計</p> <p>1.3.3 標準支持間隔を用いた評価方法</p> <p>【1.3.3 標準支持間隔を用いた評価方法】</p> <ul style="list-style-type: none"> 標準支持間隔法による配管の耐震計算は、配管を直管部、曲がり部、集中質量部、分岐部、Z形部、円形部及び分岐+曲がり部の各要素に分類し、要素ごとに許容値を満足する最大の支持間隔を算出する。 	<p>—</p>	<p>—</p>
<p>—</p>	<p>Ⅲ-1-1-11-2 ダクトの耐震支持方針</p> <p>4. ダクト設計の基本方針</p> <p>4.4 ダクト支持点の設計方法</p> <p>4.4.1 標準支持間隔を用いた評価方法</p> <p>【4.4.1 標準支持間隔を用いた評価方法】</p> <ul style="list-style-type: none"> 静的震度、1.2ZPA及び設計用床応答曲線から地震力を算定し、ダクトに生じる曲げモーメントが許容座屈曲げモーメント以下となるように支持間隔を算定する。 	<p>—</p>	<p>—</p>
<p>—</p>	<p>Ⅲ-1-1-12 電気計測制御装置等の耐震支持方針</p> <p>3. 電気計測制御装置等の耐震設計方針</p> <p>3.3 耐震設計の手順</p> <p>3.3.4 電路類の耐震設計手順</p> <p>【3.3.4 電路類の耐震設計手順】</p> <ul style="list-style-type: none"> 構造的に健全ならば機能が維持されるので構造的検討のみを行う。この際には多質点系はりモデルによる解析又は標準支持間隔法を用いる。多質点系はりモデルによる解析の場合は、固有振動数に応じて応答解析による方法、又は静的解析による方法を用いて構造的健全性を確認する方針とする。 標準支持間隔法を用いる場合は、静的又は動的な地震力による応力が許容応力以下となる標準支持間隔を設定し、標準支持間隔以内で支持することにより耐震性を確保する。 	<p>—</p>	<p>—</p>

補足説明すべき項目の抽出
(第五条（安全機能を有する施設の地盤）、第二十六条（重大事故等対処施設の地盤）、第六条、第二十七条（地震による損傷の防止））

基本設計方針	添付書類(1)		添付書類(2)	補足すべき事項
<p>c. 設計用減衰定数 地震応答解析に用いる減衰定数は、安全上適切と認められる規格及び基準に基づき、設備の種類、構造等により適切に選定するとともに、試験等で妥当性を確認した値も用いる。</p> <p>なお、建物・構築物の地震応答解析に用いる鉄筋コンクリートの減衰定数の設定については、既往の知見に加え、既設施設の地震観測記録等により、その妥当性を検討する。</p> <p>また、地盤と土木構造物の連成系地震応答解析モデルの減衰定数については、地中構造物としての特徴、同モデルの振動特性を考慮して適切に設定する。</p>	<p>Ⅲ-1-1 耐震設計の基本方針 4.設計用地震力 4.1 地震力の算定方法 4.1.2 動的地震力</p>	-	-	<p><減衰定数の設定> ⇒地震応答解析に用いる減衰定数に関する根拠を示すため、減衰定数の設定内容について補足説明する。 ・[補足耐5]地震応答解析モデルに用いる鉄筋コンクリート造部の減衰定数に関する検討</p> <p><減衰定数の適用> ⇒施設の評価において適用する減衰定数のうち、最新知見として得られた減衰定数を用いることの妥当性、適用する設備への適用妥当性について補足説明する。 ・[補足耐6]新たに適用した減衰定数について</p>
<p>(4) 荷重の組合せと許容限界 耐震設計における荷重の組合せと許容限界は、以下によるものとする。 耐震設計における機能維持は、安全機能を有する施設の耐震重要度及び重大事故等対処施設の設備分類に応じた地震力に対して、施設の構造強度の確保及び遮蔽機能、閉じ込め機能、支持機能、臨界防止機能等の特性に応じて機能が維持できる設計とする。</p> <p>a. 耐震設計上考慮する状態 地震以外に設計上考慮する状態を以下に示す。 (a) 安全機能を有する施設 イ. 建物・構築物 （イ）通常時の状態 MOX燃料加工施設が運転している状態。</p> <p>(ロ) 設計用自然条件 設計上基本的に考慮しなければならない自然条件（積雪、風）。</p>	<p>Ⅲ-1-1 耐震設計の基本方針 5.機能維持の基本方針</p> <p>Ⅲ-1-1 耐震設計の基本方針 5.機能維持の基本方針 5.1 構造強度</p> <p>Ⅲ-1-1 耐震設計の基本方針 5.機能維持の基本方針 5.1 構造強度 5.1.1 耐震設計上考慮する状態</p>	-	-	<p><土木構造物の要求機能> ⇒土木構造物の要求機能について補足説明する。 ・[補足耐2]河道の設工認申請上の取り扱いについて</p>
<p>ロ. 機器・配管系 （イ）通常時の状態 MOX燃料加工施設が運転している状態。</p> <p>(ロ) 設計基準事故時の状態 当該状態が発生した場合にはMOX燃料加工施設から多量の放射性物質が放出するおそれがあるものとして安全設計上想定すべき事象が発生した状態。</p>	<p>Ⅲ-1-1 耐震設計の基本方針 5.機能維持の基本方針 5.1 構造強度 5.1.1 耐震設計上考慮する状態</p>	-	-	※補足すべき事項の対象なし
<p>(b) 重大事故等対処施設 イ. 建物・構築物 （イ）通常時の状態 MOX燃料加工施設が運転している状態。</p> <p>(ロ) 重大事故等時の状態 MOX燃料加工施設が、重大事故に至るおそれがある事故又は重大事故の状態、重大事故等対処施設の機能を必要とする状態。</p> <p>(ハ) 設計用自然条件 設計上基本的に考慮しなければならない自然条件（積雪、風）。</p>	<p>Ⅲ-1-1 耐震設計の基本方針 5.機能維持の基本方針</p> <p>Ⅲ-1-1 耐震設計の基本方針 5.機能維持の基本方針 5.1 構造強度</p> <p>Ⅲ-1-1 耐震設計の基本方針 5.機能維持の基本方針 5.1 構造強度 5.1.1 耐震設計上考慮する状態</p>	-	-	<p>※補足すべき事項の対象なし</p> <p>※補足すべき事項の対象なし</p>
<p>ロ. 機器・配管系 （イ）通常時の状態 MOX燃料加工施設が運転している状態。</p> <p>(ロ) 設計基準事故時の状態 当該状態が発生した場合にはMOX燃料加工施設から多量の放射性物質が放出するおそれがあるものとして安全設計上想定すべき事象が発生した状態。</p> <p>(ハ) 重大事故等時の状態 MOX燃料加工施設が重大事故に至るおそれがある事故又は重大事故の状態、重大事故等対処施設の機能を必要とする状態。</p>	<p>Ⅲ-1-1 耐震設計の基本方針 5.機能維持の基本方針</p> <p>Ⅲ-1-1 耐震設計の基本方針 5.機能維持の基本方針 5.1 構造強度 5.1.1 耐震設計上考慮する状態</p>	-	-	※補足すべき事項の対象なし

基本設計方針	添付書類(1)	添付書類(2)	添付書類(2)	補足すべき事項
<p>65</p> <p>b. 荷重の種類 (a) 安全機能を有する施設 イ. 建物・構築物 (イ) MOX燃料加工施設のおかれている状態にかかわらず通常時に作用している荷重、すなわち固定荷重、積載荷重、土圧及び水圧 (ロ) 地震力、積雪荷重及び風荷重 ただし、通常時に作用している荷重には、機器・配管系から作用する荷重が含まれるものとし、地震力には、地震時土圧、地震時水圧及び機器・配管系からの反力が含まれるものとする。</p>	<p>III-1-1 耐震設計の基本方針 5.機能維持の基本方針 5.1 構造強度 5.1.2 荷重の種類 (1)安全機能を有する施設</p>	<p>【5.1.2 荷重の種類(1)】 a.建物・構築物 (a)MOX燃料加工施設のおかれている状態にかかわらず通常時に作用している荷重、すなわち固定荷重、積載荷重、土圧及び水圧 (b)地震力、積雪荷重及び風荷重 ・通常時に作用している荷重には、機器・配管系から作用する荷重が含まれるものとし、地震力には、地震時の土圧、機器・配管系からの反力等による荷重が含まれるものとする。</p>	<p>-</p>	<p>※補足すべき事項の対象なし</p>
<p>66</p> <p>ロ. 機器・配管系 (イ) 通常時に作用している荷重 (ロ) 設計基準事故時の状態で施設に作用する荷重 (ハ) 地震力 ただし、各状態において施設に作用する荷重には、通常時に作用している荷重、すなわち自重等の固定荷重が含まれるものとする。また、屋外に設置される施設については、建物・構築物に準じる。</p>	<p>III-1-1 耐震設計の基本方針 5.機能維持の基本方針 5.1 構造強度 5.1.2 荷重の種類 (1)安全機能を有する施設</p>	<p>【5.1.2 荷重の種類(1)】 b.機器・配管系 (a)通常時に作用している荷重 (b)設計基準事故時の状態で施設に作用する荷重 (c)地震力 ・各状態において施設に作用する荷重には、通常時に作用している荷重、すなわち自重等の固定荷重が含まれるものとする。また、屋外に設置される施設の積雪荷重、風荷重については、建物・構築物に準じる。</p>	<p>-</p>	<p>※補足すべき事項の対象なし</p>
<p>67</p> <p>(b) 重大事故等対処施設 イ. 建物・構築物 (イ) MOX燃料加工施設のおかれている状態にかかわらず通常時に作用している荷重、すなわち固定荷重、積載荷重、土圧及び水圧 (ロ) 重大事故等時の状態で施設に作用する荷重 (ハ) 地震力、積雪荷重及び風荷重 ただし、通常時及び重大事故等時の状態で施設に作用する荷重には、機器・配管系から作用する荷重が含まれるものとし、地震力には、地震時土圧、地震時水圧及び機器・配管系からの反力が含まれるものとする。</p>	<p>III-1-1 耐震設計の基本方針 5.機能維持の基本方針 5.1 構造強度 5.1.2 荷重の種類 (2)重大事故等対処施設</p>	<p>【5.1.2 荷重の種類(2)】 a.建物・構築物 (a)MOX燃料加工施設のおかれている状態にかかわらず通常時に作用している荷重、すなわち固定荷重、積載荷重、土圧及び水圧 (b)重大事故等時の状態で施設に作用する荷重 (c)地震力、積雪荷重及び風荷重 ・通常時及び重大事故等時に作用している荷重には、機器・配管系から作用する荷重が含まれるものとし、地震力には、地震時の土圧、地震時水圧及び機器・配管系からの反力等による荷重が含まれるものとする。</p>	<p>-</p>	<p>※補足すべき事項の対象なし</p>
<p>68</p> <p>ロ. 機器・配管系 (イ) 通常時に作用している荷重 (ロ) 設計基準事故時の状態で施設に作用する荷重 (ハ) 重大事故等時の状態で施設に作用する荷重 (ニ) 地震力 ただし、各状態において施設に作用する荷重には、通常時に作用している荷重、すなわち自重等の固定荷重が含まれるものとする。また、屋外に設置される施設については、建物・構築物に準じる。</p>	<p>III-1-1 耐震設計の基本方針 5.機能維持の基本方針 5.1 構造強度 5.1.2 荷重の種類 (2)重大事故等対処施設</p>	<p>【5.1.2 荷重の種類(2)】 b.機器・配管系 (a)通常時に作用している荷重 (b)設計基準事故時の状態で施設に作用する荷重 (c)重大事故等時の状態で施設に作用する荷重 (d)地震力 ・各状態において施設に作用する荷重には、通常時に作用している荷重、すなわち自重等の固定荷重が含まれるものとする。また、屋外に設置される施設の積雪荷重、風荷重については、建物・構築物に準じる。</p>	<p>-</p>	<p>※補足すべき事項の対象なし</p>
<p>69</p> <p>c. 荷重の組合せ 地震力と他の荷重との組合せについては、「3.3 外部からの衝撃による損傷の防止」で設定している風及び積雪による荷重を考慮し、以下のとおり設定する。 イ. 安全機能を有する施設 イ. 建物・構築物 (イ) Sクラスの建物・構築物については、通常時に作用している荷重(固定荷重、積載荷重、土圧及び水圧)、積雪荷重及び風荷重と基準地震動Ssによる地震力とを組み合わせる。 (ロ) Sクラス、Bクラス及びCクラスの建物・構築物については、通常時に作用している荷重(固定荷重、積載荷重、土圧及び水圧)、積雪荷重及び風荷重と基準地震動Ss以外の地震動による地震力又は静的地震力とを組み合わせる。 この際、通常時に作用している荷重のうち、土圧及び水圧について、基準地震動Ssによる地震力又は弾性設計用地震動Sdによる地震力と組み合わせる場合は、当該地震時の土圧及び水圧とする。</p>	<p>III-1-1 耐震設計の基本方針 5.機能維持の基本方針 5.1 構造強度 5.1.3 荷重の組合せ (1)安全機能を有する施設</p>	<p>【5.1.3 荷重の組合せ(1)】 ・地震力と他の荷重との組合せは以下による。 a.建物・構築物 (a) Sクラスの建物・構築物については、通常時に作用している荷重(固定荷重、積載荷重、土圧及び水圧)、積雪荷重及び風荷重と基準地震動Ssによる地震力とを組み合わせる。 (b) Sクラスの建物・構築物については、通常時に作用している荷重(固定荷重、積載荷重、土圧及び水圧)、積雪荷重及び風荷重と基準地震動Ss以外の地震動による地震力又は静的地震力とを組み合わせる。 (c) Bクラス及びCクラス施設の建物・構築物については、通常時に作用する荷重(固定荷重、積載荷重、土圧及び水圧)、積雪荷重及び風荷重と動的な地震力又は静的地震力とを組み合わせる。 ・通常時に作用している荷重のうち、土圧及び水圧について、基準地震動Ssによる地震力又は弾性設計用地震動Sdによる地震力と組み合わせる場合は、当該地震時の土圧及び水圧とする。</p>	<p>-</p>	<p>※補足すべき事項の対象なし</p>
<p>70</p> <p>ロ. 機器・配管系 (イ) Sクラスの機器・配管系については、通常時に作用している荷重及び設計基準事故時に生じる荷重と基準地震動Ssによる地震力、弾性設計用地震動Sdによる地震力又は静的地震力とを組み合わせる。 (ロ) Bクラスの機器・配管系については、通常時に作用している荷重と共振影響検討用の地震動による地震力又は静的地震力とを組み合わせる。 (ハ) Cクラスの機器・配管系については、通常時に作用している荷重と静的地震力とを組み合わせる。 なお、屋外に設置される施設については、建物・構築物と同様に積雪荷重及び風荷重を組み合わせる。</p>	<p>III-1-1 耐震設計の基本方針 5.機能維持の基本方針 5.1 構造強度 5.1.3 荷重の組合せ (1)安全機能を有する施設</p>	<p>【5.1.3 荷重の組合せ(1)】 b.機器・配管系 (a) Sクラスの機器・配管系については、通常時に作用する荷重、設計基準事故時に生じる荷重と基準地震動Ssによる地震力、弾性設計用地震動Sdによる地震力又は静的地震力とを組み合わせる。 (b) Sクラスの機器・配管系については、設計基準事故時の状態のうち地震によって引き起こされるおそれのある事故等によって施設に作用する荷重は、その事故事象の継続時間等との関係を踏まえ、適切な地震力とを組み合わせる。 (c) Bクラスの機器・配管系については、通常時に作用する荷重と共振影響検討用の地震動による地震力又は静的地震力とを組み合わせる。 (d) Cクラスの機器・配管系については、通常時に作用する荷重と静的地震力とを組み合わせる。 (e) 機器・配管系の設計基準事故(以下本項目では「事故」という。)時に生じるそれぞれの荷重については、地震によって引き起こされるおそれのある事故によって作用する荷重及び地震によって引き起こされるおそれのない事故であっても、いったん事故が発生した場合、長時間継続する事故によって作用する荷重は、その事故の発生確率、継続時間及び地震動の超過確率の関係を踏まえ、適切な地震力と組み合わせる。なお、設計基準事故時の状態で施設に作用する荷重は、通常時に施設に作用する荷重を超えるもの及び長時間施設に作用するものがないため、地震荷重と組み合わせるものはない。 ・屋外に設置される施設については、建物・構築物と同様に積雪荷重及び風荷重を組み合わせる。</p>	<p>-</p>	<p><地震時荷重と事故時荷重との組合せについて> ⇒設計基準事故時の荷重と地震力との組合せ要否の検討内容について補足説明する。 ・[補足耐14]地震時荷重と事故時荷重との組合せについて</p>

基本設計方針	添付書類(1)	添付書類(2)	補足すべき事項
<p>71</p> <p>(b) 重大事故等対処施設 イ. 建物・構築物 (イ) 常設耐震重要重大事故等対処設備が設置される重大事故等対処施設の建物・構築物については、通常時に作用している荷重(固定荷重、積載荷重、土圧及び水圧)、積雪荷重、風荷重及び基準地震動S_sによる地震力とを組み合わせる。 (ロ) 常設耐震重要重大事故等対処設備が設置される重大事故等対処施設の建物・構築物については、通常時に作用している荷重(固定荷重、積載荷重、土圧及び水圧)、積雪荷重、風荷重及び重大事故等時の状態で施設に作用する荷重のうち、地震によって引き起こされるおそれがある事象によって作用する荷重と基準地震動S_sによる地震力とを組み合わせる。 (ハ) 常設耐震重要重大事故等対処設備が設置される重大事故等対処施設の建物・構築物については、通常時に作用している荷重(固定荷重、積載荷重、土圧及び水圧)、積雪荷重、風荷重及び重大事故等時の状態で施設に作用する荷重のうち、地震によって引き起こされるおそれがない事象による荷重は、その事故事象の発生確率、継続時間及び地震動の年超過確率の関係を踏まえ、適切な地震力(基準地震動S_s又は弾性設計用地震動S_dによる地震力)と組み合わせる。この組合せについては、事故事象の発生確率、継続時間及び地震動の年超過確率の積等を考慮し、工学的、総合的に勘案の上設定する。なお、継続時間については対策の成立性も考慮した上で設定する。 (ニ) 常設耐震重要重大事故等対処設備以外の常設重大事故等対処設備が設置される重大事故等対処施設の建物・構築物については、通常時に作用している荷重(固定荷重、積載荷重、土圧及び水圧)、積雪荷重及び風荷重と、弾性設計用地震動S_dによる地震力又は静的地震力とを組み合わせる。 この際、通常時に作用している荷重のうち、土圧及び水圧について、基準地震動S_sによる地震力又は弾性設計用地震動S_dによる地震力と組み合わせる場合は、当該地震時の土圧及び水圧とする。</p>	<p>III-1-1 耐震設計の基本方針 5.機能維持の基本方針 5.1 構造強度 5.1.3 荷重の組合せ (2) 重大事故等対処施設</p> <p>【5.1.3 荷重の組合せ(2)】 a.建物・構築物 (a)常設耐震重要重大事故等対処設備が設置される重大事故等対処施設の建物・構築物については、通常時に作用している荷重(固定荷重、積載荷重、土圧及び水圧)、積雪荷重、風荷重と基準地震動S_sによる地震力とを組み合わせる。 (b)常設耐震重要重大事故等対処設備が設置される重大事故等対処施設の建物・構築物については、通常時に作用している荷重(固定荷重、積載荷重、土圧及び水圧)、積雪荷重、風荷重及び重大事故等時の状態で施設に作用する荷重のうち、地震によって引き起こされるおそれがある事象によって作用する荷重と基準地震動S_sによる地震力とを組み合わせる。 (c)常設耐震重要重大事故等対処設備が設置される重大事故等対処施設の建物・構築物については、通常時に作用している荷重(固定荷重、積載荷重、土圧及び水圧)、積雪荷重、風荷重及び重大事故等時の状態で施設に作用する荷重のうち、地震によって引き起こされるおそれがない事象による荷重は、その事故事象の発生確率、継続時間及び地震動の年超過確率の関係を踏まえ、適切な地震力(基準地震動S_s又は弾性設計用地震動S_dによる地震力)と組み合わせる。この組合せについては、事故事象の発生確率、継続時間及び地震動の年超過確率の積等を考慮し、工学的、総合的に勘案の上設定する。なお、継続時間については対策の成立性も考慮した上で設定する。 MOX燃料加工施設の重大事故等は、事業(変更)許可申請書において、重大事故の対処に係る有効性評価のために技術的な想定を超えた偶発的な事象の同時発生が生じると仮定したものであるため、重大事故等時の状態で施設に作用している荷重は、地震荷重と組み合わせるものはない。 (d)常設耐震重要重大事故等対処設備以外の常設重大事故等対処設備が設置される重大事故等対処施設の建物・構築物については、通常時に作用している荷重(固定荷重、積載荷重、土圧及び水圧)、積雪荷重及び風荷重と、弾性設計用地震動S_dに2分の1を乗じたものによる地震力又は静的地震力とを組み合わせる。 通常時に作用している荷重のうち、土圧及び水圧について、基準地震動S_sによる地震力又は弾性設計用地震動S_dに2分の1を乗じたものによる地震力と組み合わせる場合は、当該地震時の土圧及び水圧とする。</p>	<p>-</p>	<p>※補足すべき事項の対象なし</p>
<p>72</p> <p>ロ. 機器・配管系 (イ) 常設耐震重要重大事故等対処設備が設置される重大事故等対処施設の機器・配管系については、通常時に作用している荷重と基準地震動S_sによる地震力とを組み合わせる。 (ロ) 常設耐震重要重大事故等対処設備が設置される重大事故等対処施設の機器・配管系については、通常時に作用している荷重、設計基準事故時の状態及び重大事故等時の状態で施設に作用している荷重のうち、地震によって引き起こされるおそれがある事象によって作用する荷重と基準地震動S_sによる地震力とを組み合わせる。重大事故等が地震によって引き起こされるおそれがある事象であるかについては、安全機能を有する施設の耐震設計の考え方にに基づき設定する。 (ハ) 常設耐震重要重大事故等対処設備が設置される重大事故等対処施設の機器・配管系については、通常時に作用している荷重、設計基準事故時の状態及び重大事故等時の状態で施設に作用している荷重のうち、地震によって引き起こされるおそれがない事象による荷重は、基準地震動S_s又は弾性設計用地震動S_dによる地震力と組み合わせる。 (ニ) 常設耐震重要重大事故等対処設備以外の常設重大事故等対処設備が設置される重大事故等対処施設の機器・配管系については、通常時に作用している荷重と弾性設計用地震動S_dによる地震力又は静的地震力とを組み合わせる。 なお、屋外に設置される施設については、建物・構築物と同様に積雪荷重及び風荷重を組み合わせる。</p>	<p>III-1-1 耐震設計の基本方針 5.機能維持の基本方針 5.1 構造強度 5.1.3 荷重の組合せ (2) 重大事故等対処施設</p> <p>【5.1.3 荷重の組合せ(2)】 b.機器・配管系 (a)常設耐震重要重大事故等対処設備が設置される重大事故等対処施設の機器・配管系については、通常時に作用している荷重と基準地震動S_sによる地震力とを組み合わせる。 (b)常設耐震重要重大事故等対処設備が設置される重大事故等対処施設の機器・配管系については、通常時に作用している荷重、設計基準事故時の状態及び重大事故等時の状態で施設に作用している荷重のうち、地震によって引き起こされるおそれがある事象によって作用する荷重と基準地震動S_sによる地震力とを組み合わせる。重大事故等が地震によって引き起こされるおそれがある事象であるかについては、安全機能を有する施設の耐震設計の考え方にに基づき設定する。 (c)常設耐震重要重大事故等対処設備が設置される重大事故等対処施設の機器・配管系については、通常時に作用している荷重、設計基準事故時の状態及び重大事故等時の状態で施設に作用している荷重のうち、地震によって引き起こされるおそれがない事象による荷重は、その事故事象の発生確率、継続時間及び地震動の年超過確率の関係を踏まえ、適切な地震力(基準地震動S_s又は弾性設計用地震動S_dによる地震力)と組み合わせる。 ・設計基準事故時の状態で施設に作用する荷重は、通常時に施設に作用する荷重を超えるもの及び長時間施設に作用するものがないため、地震荷重と組み合わせるものはない。 ・MOX燃料加工施設の重大事故等は、事業(変更)許可申請書において、重大事故の対処に係る有効性評価のために技術的な想定を超えた状態として仮定しているが、地震を要因として特定される重大事故はないため、重大事故等時の状態で施設に作用している荷重は、地震荷重と組み合わせるものはない。 (d)常設耐震重要重大事故等対処設備以外の常設重大事故等対処設備が設置される重大事故等対処施設の機器・配管系については、通常時に作用している荷重と弾性設計用地震動S_dに2分の1を乗じたものによる地震力又は静的地震力とを組み合わせる。 ・屋外に設置される施設については、建物・構築物と同様に積雪荷重及び風荷重を組み合わせる。</p>	<p>-</p>	<p><地震時荷重と事故時荷重との組合せについて> ⇒設計基準事故時の荷重と地震力との組合せ要否の検討内容について補足説明する。 ・[補足耐14]地震時荷重と事故時荷重との組合せについて</p>

基本設計方針	添付書類(1)	添付書類(2)	補足すべき事項
<p>73 (c) 荷重の組合せ上の留意事項 イ. 安全機能を有する施設のうち耐震重要度の異なる施設を支持する建物・構築物の当該部分の支持機能を確認する場合においては、支持される施設の耐震重要度に応じた地震力と通常時に作用している荷重とを組み合わせる。 ロ. 安全機能を有する施設のうち機器・配管系の設計基準事故（以下本項目では「事故」という。）時に生じる荷重については、地震によって引き起こされるおそれのある事故によって作用する荷重及び地震によって引き起こされるおそれのない事故であっても、いったん事故が発生した場合、長時間継続する事故による荷重は、その事故の発生確率、継続時間及び地震動の超過確率の関係を踏まえ、適切な地震力と組み合わせる。 ハ. 安全機能を有する施設及び重大事故等対処施設に適用する動的地震力は、水平2方向及び鉛直方向について適切に組み合わせるものとする。 ニ. 積雪荷重については、屋外に設置されている安全機能を有する施設及び重大事故等対処施設のうち、積雪による受圧面積が小さい施設や、通常時に作用している荷重に対して積雪荷重の割合が無視できる施設を除き、地震力との組合せを考慮する。 ホ. 風荷重については、屋外の直接風を受ける場所に設置されている安全機能を有する施設及び重大事故等対処施設のうち、風荷重の影響が地震荷重と比べて相対的に無視できないような構造、形状及び仕様の施設においては、地震力との組合せを考慮する。 ヘ. 荷重として考慮する水圧のうち地下水圧については、地下水排水設備による地下水位の低下を踏まえた設計用地下水圧に基づき設定する。 ト. 設備分類の異なる重大事故等対処施設を支持する建物・構築物の当該部分の支持機能を確認する場合においては、支持される施設の設備分類に応じた地震力と通常時に作用している荷重（固定荷重、積載荷重、土圧及び水圧）及び重大事故等時の状態で施設に作用する荷重並びに積雪荷重及び風荷重を組み合わせる。 チ. 常設耐震重要重大事故等対処設備が設置される重大事故等対処施設の機器・配管系の、通常時に作用している荷重、設計基準事故時の状態及び重大事故等時の状態で施設に作用している荷重のうち、地震によって引き起こされるおそれがない事象による荷重と、基準地震動S_s又は弾性設計用地震動S_dによる地震力との組合せについては、事故事象の発生確率、継続時間及び地震動の年超過確率の積等を考慮し、工学的、総合的に勘案の上設定する。なお、継続時間については対策の成立性も考慮した上で設定する。</p>	<p>III-1-1 耐震設計の基本方針 5.機能維持の基本方針 5.1 構造強度 5.1.3 荷重の組合せ (1)安全機能を有する施設</p> <p>【5.1.3 荷重の組合せ(1)】 b.機器・配管系 (a) Sクラスの機器・配管系については、通常時に作用する荷重、設計基準事故(以下本項目では「事故」という。)時に生じる荷重と基準地震動S_sによる地震力、弾性設計用地震動S_dによる地震力又は静的地震力と組み合わせる。 (b) Sクラスの機器・配管系については、設計基準事故時の状態のうち地震によって引き起こされるおそれのある事故等によって施設に作用する荷重は、その事故事象の継続時間等との関係を踏まえ、適切な地震力とを組み合わせる。 (c) Bクラスの機器・配管系については、通常時に作用する荷重と共振影響検出用の地震動による地震力又は静的地震力とを組み合わせる。 (d) Cクラスの機器・配管系については、通常時に作用する荷重と静的地震力とを組み合わせる。 (e)機器・配管系の設計基準事故時(以下「事故等」という。)に生じるそれぞれの荷重については、地震によって引き起こされるおそれのある事故等によって作用する荷重及び地震によって引き起こされるおそれのない事故等であっても、いったん事故等が発生した場合、長時間継続する事故等によって作用する荷重は、その事故等の発生確率、継続時間及び地震動の超過確率の関係を踏まえ、適切な地震力と組み合わせる。なお、設計基準事故時の状態で施設に作用する荷重は、通常時に施設に作用する荷重を超えるもの及び長時間施設に作用するものがないため、地震荷重と組み合わせるものはない。 ・屋外に設置される施設については、建物・構築物と同様に積雪荷重及び風荷重を組み合わせる。</p>	<p>-</p>	<p><地震時荷重と事故時荷重との組合せについて> ⇒設計基準事故時の荷重と地震力との組合せ要否の検討内容について補足説明する。 ・[補足耐14]地震時荷重と事故時荷重との組合せについて</p>
	<p>III-1-1 耐震設計の基本方針 5.機能維持の基本方針 5.1 構造強度 5.1.3 荷重の組合せ (2)重大事故等対処施設</p> <p>【5.1.3 荷重の組合せ(2)】 b.機器・配管系 (a)常設耐震重要重大事故等対処設備が設置される重大事故等対処施設の機器・配管系については、通常時に作用している荷重と基準地震動S_sによる地震力を組み合わせる。 (b)常設耐震重要重大事故等対処設備が設置される重大事故等対処施設の機器・配管系については、通常時に作用している荷重、設計基準事故時の状態及び重大事故等時の状態で施設に作用している荷重のうち、地震によって引き起こされるおそれがある事象によって作用する荷重と基準地震動S_sによる地震力を組み合わせる。重大事故等が地震によって引き起こされるおそれがある事象であるかについては、安全機能を有する施設の耐震設計の考え方に基づき設定する。 (c)常設耐震重要重大事故等対処設備が設置される重大事故等対処施設の機器・配管系については、通常時に作用している荷重設計基準事故時の状態及び重大事故等時の状態で施設に作用している荷重のうち、地震によって引き起こされるおそれがない事象による荷重は、その事故事象の発生確率、継続時間及び地震動の年超過確率の関係を踏まえ、適切な地震力(基準地震動S_s又は弾性設計用地震動S_dによる地震力)と組み合わせる。 ・設計基準事故時の状態で施設に作用する荷重は、通常時に施設に作用する荷重を超えるもの及び長時間施設に作用するものがないため、地震荷重と組み合わせるものはない。 ・MOX燃料加工施設の重大事故等は、事業(変更)許可申請書において、重大事故の対処に係る有効性評価のために技術的な想定を超えた状態として仮定しているが、地震を要因として特定される重大事故はないため、重大事故等時の状態で施設に作用している荷重は、地震荷重と組み合わせるものはない。</p>	<p>-</p>	<p>※補足すべき事項の対象なし</p>
<p>74 d. 許容限界 各施設の地震力と他の荷重とを組み合わせた状態に対する許容限界は、以下のとおりとし、安全上適切と認められる規格及び基準又は試験等で妥当性が確認されている値を用いる。</p>	<p>III-1-1 耐震設計の基本方針 5.機能維持の基本方針 5.1 構造強度 5.1.5 許容限界</p> <p>【5.1.5 許容限界】 ・各施設の地震力と他の荷重とを組み合わせた状態に対する許容限界は次のとおりとし、JEA64601等の安全上適切と認められる規格及び基準又は試験等で妥当性が確認されている値を用いる。</p>	<p>-</p>	<p>※補足すべき事項の対象なし</p>

基本設計方針	添付書類(1)		添付書類(2)	補足すべき事項
<p>75 (a) 安全機能を有する施設 イ. 建物・構築物 (イ) Sクラスの建物・構築物 i. 基準地震動S_sによる地震力との組合せに対する許容限界 建物・構築物全体としての変形能力(耐震壁のせん断ひずみ等)が終局耐力時の変形に対して十分な余裕を有し、部材・部位ごとのせん断ひずみ・応力等が終局耐力時のせん断ひずみ・応力等に対して、適切な安全余裕を有することとする。 なお、終局耐力とは、建物・構築物に対する荷重又は応力を漸次増大していくとき、その変形又はひずみが著しく増加するに至る限界の最大耐力とし、既往の実験式等に基づき適切に定めるものとする。 ii. 弾性設計用地震動S_dによる地震力又は静的地震力との組合せに対する許容限界 Sクラスの建物・構築物については、地震力に対しておおむね弾性状態に留まるように、発生する応力に対して、建築基準法等の安全上適切と認められる規格及び基準による許容応力度を許容限界とする。</p>	<p>III-1-1 耐震設計の基本方針 5.機能維持の基本方針 5.1 構造強度 5.1.5 許容限界 (1)安全機能を有する施設 5.2 機能維持 (1)安全機能を有する施設</p> <p>【5.1.5 許容限界(1)】 a. 建物・構築物 (a) Sクラスの建物・構築物 イ. 基準地震動S_sによる地震力との組合せに対する許容限界 ・建物・構築物全体としての変形能力(耐震壁のせん断ひずみ等)が終局耐力時の変形に対して十分な余裕を有し、部材・部位ごとのせん断ひずみ・応力等が終局耐力時のせん断ひずみ・応力等に対して、適切な安全余裕を持たせることとする。 ・終局耐力とは、建物・構築物に対する荷重又は応力を漸次増大していくとき、その変形又はひずみが著しく増加するに至る限界の最大耐力とし、既往の実験式等に基づき適切に定めるものとする。 ロ. 弾性設計用地震動S_dによる地震力又は静的地震力との組合せに対する許容限界 ・地震力に対しておおむね弾性状態に留まるように、発生する応力に対して、建築基準法等の安全上適切と認められる規格及び基準による許容応力度を許容限界とする。 【5.2 機能維持】 (1)安全機能を有する施設 a. 建物・構築物 (b) 支持機能の維持 ・機器・配管系の設備を間接的に支持する機能の維持が要求される施設は、地震時及び地震後において、被支持設備の機能を維持するため、被支持設備の安全機能を有する施設の耐震重要度に応じた地震動に対して、構造強度を確保することで、支持機能が維持できる設計とする。 ・建物・構築物の鉄筋コンクリート造の場合は、耐震壁のせん断ひずみの許容限界を満足すること又は基礎を構成する部材に生じる応力が終局強度に対し適切な安全余裕を有していることで、Sクラス設備等に対する支持機能が維持できる設計とする。 (c) 閉じ込め機能維持 ・閉じ込め機能の維持が要求される施設については、地震時及び地震後において、放射性物質を限定された区域に閉じ込めるため、耐震重要度に応じた地震動に対して構造強度を確保することで、当該機能が維持できる設計とする。 ・閉じ込め機能の維持が要求される施設のうち、鉄筋コンクリート造の施設は、地震時及び地震後において、放射性物質が漏れ出した場合にその影響の拡大を防止するため、閉じ込め機能の維持が要求される壁及び床が安全機能を有する施設の耐震重要度に応じた地震動に対して諸室としての構成を喪失しないことで閉じ込め機能が維持できる設計とする。 ・これらの機能維持の考え方を、「III-1-1-8 機能維持の基本方針」に示す。なお、重大事故等対処施設の設計においては、設計基準事故時の状態と重大事故等時の状態での評価条件の比較を行い、重大事故等時の状態の方が厳しい場合は別途、重大事故等時の状態にて設計を行う。</p>	-	-	※補足すべき事項の対象なし
	<p>III-1-1 耐震設計の基本方針 8.ダクティリティに関する考慮</p> <p>【8.ダクティリティに関する考慮】 ・MOX燃料加工施設は、構造安全性を一層高めるために、材料の選定等に留意し、その構造体のダクティリティを高めるよう設計する。具体的には「III-1-1-9 構造計画、材料選択上の留意点」に示す。</p>	-	-	※補足すべき事項の対象なし
<p>76 (ロ) Bクラス及びCクラスの建物・構築物 上記(イ)ii.による許容応力度を許容限界とする。</p>	<p>III-1-1 耐震設計の基本方針 5.機能維持の基本方針 5.1 構造強度 5.1.5 許容限界 (1)安全機能を有する施設 5.2 機能維持 (1)安全機能を有する施設</p> <p>【5.1.5 許容限界(1)】 a. 建物・構築物 (b) Bクラス及びCクラスの建物・構築物 上記(a)ロ.による許容応力度を許容限界とする。 【5.2 機能維持】 (1)安全機能を有する施設 a. 建物・構築物 (a) 遮蔽機能の維持 ・遮蔽機能の維持が要求される施設は、地震時及び地震後において、放射線業務従事者の放射線障害防止、MOX燃料加工施設周辺の空間線量率の低減、居住性の確保及び放射線障害から公衆を守るため、安全機能を有する施設の耐震重要度に応じた地震動に対して「5.1 構造強度」に基づく構造強度を確保し、遮蔽体の形状及び厚さを確保することで、遮蔽機能を維持する設計とする。 ・「II 放射線による被ばくの防止に関する説明書」における遮蔽機能の維持に関する耐震設計方針についても本項に従う。 (b) 支持機能の維持 ・機器・配管系の設備を間接的に支持する機能の維持が要求される施設は、地震時及び地震後において、被支持設備の機能を維持するため、被支持設備の安全機能を有する施設の耐震重要度に応じた地震動に対して、構造強度を確保することで、支持機能が維持できる設計とする。 ・建物・構築物の鉄筋コンクリート造の場合は、耐震壁のせん断ひずみの許容限界を満足すること又は基礎を構成する部材に生じる応力が終局強度に対し適切な安全余裕を有していることで、Sクラス設備等に対する支持機能が維持できる設計とする。 ・これらの機能維持の考え方を、「III-1-1-8 機能維持の基本方針」に示す。なお、重大事故等対処施設の設計においては、設計基準事故時の状態と重大事故等時の状態での評価条件の比較を行い、重大事故等時の状態の方が厳しい場合は別途、重大事故等時の状態にて設計を行う。</p>	-	-	※補足すべき事項の対象なし

補足説明すべき項目の抽出
 (第五条(安全機能を有する施設の地盤)、第二十六条(重大事故等対処施設の地盤)、第六条、第二十七条(地震による損傷の防止))

基本設計方針	添付書類(1)		添付書類(2)	補足すべき事項
<p>(ハ) 建物・構築物の保有水平耐力 建物・構築物(土木構造物を除く。)については、当該建物・構築物の保有水平耐力が必要保有水平耐力に対して、耐震重要度に応じた適切な安全余裕を有していることを確認する。</p>	<p>Ⅲ-1-1 耐震設計の基本方針 5.機能維持の基本方針 5.1 構造強度 5.1.5 許容限界 (1)安全機能を有する施設</p>	-	-	<p>※補足すべき事項の対象なし</p>
<p>ロ. 機器・配管系 (イ) Sクラスの機器・配管系 i. 標準地震動S_sによる地震力との組合せに対する許容限界 塑性域に達するひずみが生じる場合であっても、その量が小さなレベルに留まって破断延性限界に十分な余裕を有し、その施設の機能に影響を及ぼすことがない限度に応力、荷重を制限する値を許容限界とする。 ii. 弾性設計用地震動S_dによる地震力又は静的地震力との組合せに対する許容限界 発生する応力に対して、応答が全体的におおむね弾性状態に留まるように、降伏応力又はこれと同等の安全性を有する応力を許容限界とする。</p>	<p>Ⅲ-1-1 耐震設計の基本方針 5.機能維持の基本方針 5.1 構造強度 5.1.5 許容限界 (1)安全機能を有する施設</p>	-	-	<p><疲労評価における等価繰返し回数> ⇒疲労評価を実施している設備について、適用する等価繰返し回数の設定方法、サイクル数のカウント方法等の妥当性について補足説明する。 ・[補足耐21]耐震評価における等価繰返し回数の妥当性確認について</p>
	<p>Ⅲ-1-1 耐震設計の基本方針 5.機能維持の基本方針 5.2 機能維持</p>	-	-	<p><動的機能維持評価> ⇒動的機能維持の評価内容について補足説明する。 ・[補足耐24]動的機能維持評価手法の適用について</p> <p><電気盤等の機能維持評価> ⇒電気盤等の機能維持評価に用いる水平方向加速度の保守性に対する確認結果について補足説明する。 ・[補足耐25]電気盤等の機能維持評価に適用する水平方向の評価用地震力について</p>
	<p>Ⅲ-1-1 耐震設計の基本方針 8.ダクティリティに関する考慮</p>	-	-	<p>※補足すべき事項の対象なし</p>
	<p>Ⅲ-1-1 耐震設計の基本方針 10.耐震計算の基本方針 10.2機器・配管系</p>	-	-	<p><S_d評価結果の記載方法> ⇒Sクラス施設の耐震計算書におけるS_d評価結果の記載方法について補足説明する。 ・[補足耐20]耐震Sクラス設備の耐震計算書におけるS_d評価結果の記載方法</p> <p><固有周期の算出> ⇒固有周期を算出せず剛とみなしている設備の固有周期について補足説明する。 ・[補足耐37]剛な設備の固有周期の算出について</p> <p><機器・配管系の類型化> ⇒既設工認時の評価内容及び説明内容を踏まえ機器、配管系に対する類型化の分類の考え方について補足説明する。 ・[補足耐38]機器・配管系の類型化に対する分類の考え方について</p> <p><耐震計算書の作成方針> ⇒機電設備の耐震計算書の作成方針について構成、記載方法、記載の留意点等について補足説明する。 ・[補足耐39]機電設備の耐震計算書の作成について</p> <p><既設工認からの変更点> ⇒機器の耐震計算書作成の基本方針の変更点として、定型式への最新知見の反映等の考え方について補足説明する。 ・[補足耐41]機器の耐震計算における既設工認からの計算式の変更点について ⇒耐震設計における既設工認から評価内容の評価条件等の変更内容について補足説明する。 ・[補足耐42]既設工認からの変更点について</p>

補足説明すべき項目の抽出
(第五条（安全機能を有する施設の地盤）、第二十六条（重大事故等対処施設の地盤）、第六条、第二十七条（地震による損傷の防止））

基本設計方針	添付書類(1)	添付書類(2)	補足すべき事項
<p>(ロ) Bクラス及びCクラスの機器・配管系 上記(イ)ii.による応力を許容限界とする。</p>	<p>III-1-1 耐震設計の基本方針 5.機能維持の基本方針 5.1 構造強度 5.1.5 許容限界 (1)安全機能を有する施設</p>	<p>【5.1.5 許容限界(1)】 b.機器・配管系 (b) Bクラス及びCクラスの機器・配管系 ・上記b.(a)ロ.による応力を許容限界とする。</p>	<p><疲労評価における等価繰返し回数設定> ⇒疲労評価を実施している設備について、適用する等価繰返し回数の設定方法、サイクル数のカウント方法等の妥当性について補足説明する。 ・[補足耐21]耐震評価における等価繰返し回数の妥当性確認について</p>
<p>上記の他、閉じ込め機能、臨界防止機能、動的機能、電気的機能等の維持が必要な機器・配管系については、その機能を維持できる許容限界を適切に設定する。</p>	<p>III-1-1 耐震設計の基本方針 5.機能維持の基本方針 5.2 機能維持 (1)安全機能を有する施設</p>	<p>【5.2 機能維持(1)】 b. 機器・配管系 (a) 動的機能維持 ・動的機能が要求される回転機器及び弁は、地震時及び地震後において、その設備に要求される安全機能を維持するため、安全機能を有する施設の耐震重要度に応じた地震動に対して、要求される動的機能が維持できることを実証試験又は解析により確認することで、当該機能を維持する設計とする。実証試験等により確認されている機能維持加速度を超える場合には、詳細検討により機能維持を満足する設計とする。 ・弁等の機器の地震応答解析結果の応答加速度が当該機器を支持する配管の地震応答により増加すると考えられるときは、当該配管の地震応答の影響を考慮し、一定の余裕を見込むこととする。 (b) 電気的機能維持 ・電気的機能が要求される機器は、地震時及び地震後において、その機器に要求される安全機能を維持するため、安全機能を有する施設の耐震重要度に応じた地震動に対して、要求される電気的機能が維持できることを試験又は解析により確認し、当該機能を維持する設計とする。 (c) 遮蔽機能の維持 ・遮蔽機能の維持が要求される施設は、地震時及び地震後において、放射線業務従事者の放射線障害防止、MOX燃料加工施設周辺の空間線量率の低減、居住性の確保及び放射線障害から公衆を守るため、安全機能を有する施設の耐震重要度に応じた地震動に対して「5.1 構造強度」に基づく構造強度を確保し、遮蔽機能が要求される位置に留まることで、遮蔽機能を維持する設計とする。 ・「II 放射線による被ばくの防止に関する説明書」における遮蔽機能の維持に関する耐震設計方針についても本項に従う。 (d) 閉じ込め機能維持 ・閉じ込め機能の維持が要求される施設については、地震時及び地震後において、放射性物質を限定された区域に閉じ込めるため、耐震重要度に応じた地震動に対して構造強度を確保することで、当該機能が維持できる設計とする。 ・閉じ込め機能が要求されるグローブボックスは、地震時及び地震後において、グローブボックスに要求される安全機能を維持するため、安全機能を有する施設の耐震重要度に応じた地震動に対して、要求される閉じ込め機能が維持できることを試験又は解析により確認し、当該機能が維持できる設計とする。 (e) 臨界防止機能の維持 臨界防止の維持が要求される施設については、地震時及び地震後において、臨界を防止するため、耐震重要度に応じた地震動に対して構造強度を確保すること、地震時において発生する変形量を制限する必要がある設備は、これを配慮することで、当該機能が維持できる設計とする。 ・これらの機能維持の考え方を、「III-1-1-8 機能維持の基本方針」に示す。なお、重大事故等対処施設の設計においては、設計基準事故時の状態と重大事故等時の状態での評価条件の比較を行い、重大事故等時の状態の方が厳しい場合は別途、重大事故等時の状態にて設計を行う。</p>	<p><動的機能維持評価> ⇒動的機能維持の評価内容について補足説明する。 ・[補足耐24]動的機能維持評価手法の適用について <電気盤等の機能維持評価> ⇒電気盤等の機能維持評価に用いる水平方向加速度の保守性に対する確認結果について補足説明する。 ・[補足耐25]電気盤等の機能維持評価に適用する水平方向の評価用地震力について</p>
<p>(b) 重大事故等対処施設 イ. 建物・構築物 (イ) 常設耐震重要重大事故等対処設備が設置される重大事故等対処施設の建物・構築物 上記(a)イ.(イ)i.を適用する。</p>	<p>III-1-1 耐震設計の基本方針 5.機能維持の基本方針 5.1 構造強度 5.1.5 許容限界 (2)重大事故等対処施設 5.2 機能維持 (2)重大事故等対処施設</p>	<p>【5.1.5 許容限界(2)】 a.建物・構築物 (a) 常設耐震重要重大事故等対処設備が設置される重大事故等対処施設の建物・構築物 ・上記(1)a.(a)イ.を適用する。 【5.2 機能維持】 (2)重大事故等対処施設 a.建物・構築物 (a)遮蔽機能の維持 ・遮蔽機能の維持が要求される施設は、地震時及び地震後において、放射線業務従事者の放射線障害防止、MOX燃料加工施設周辺の空間線量率の低減、居住性の確保及び放射線障害から公衆を守るため、重大事故等対処施設の設備分類に応じた地震動に対して「5.1 構造強度」に基づく構造強度を確保し、遮蔽体の形状及び厚さを確保することで、遮蔽機能を維持する設計とする。 ・「II 放射線による被ばくの防止に関する説明書」における遮蔽機能の維持に関する耐震設計方針についても本項に従う。 (b)気密性の維持 ・気密性の維持が要求される施設は、地震時及び地震後において、居住性確保のため、事故時に放射性気体の流入を防ぐことを目的として、重大事故等対処施設の設備分類に応じた地震動に対して「5.1 構造強度」に基づく構造強度を確保すること及び換気設備の性能があいまって施設の気圧差を確保することで、必要な気密性を確保できる設計とする。 (c)支持機能の維持 ・機器・配管系の設備を間接的に支持する機能の維持が要求される施設は、地震時及び地震後において、被支持設備の機能を維持するため、被支持設備の重大事故等対処施設の設備分類に応じた地震動に対して、構造強度を確保することで、支持機能が維持できる設計とする。 建物・構築物の鉄筋コンクリート造の場合は、耐震壁のせん断ひずみの許容限界を満足すること又は基礎を構成する部材に生じる応力が終局強度に対し妥当な安全余裕を有していることで、常設耐震重要重大事故等対処設備等に対する支持機能が維持できる設計とする。 ・これらの機能維持の考え方を、「III-1-1-8 機能維持の基本方針」に示す。なお、重大事故等対処施設の設計においては、設計基準事故時の状態と重大事故等時の状態での評価条件の比較を行い、重大事故等時の状態の方が厳しい場合は別途、重大事故等時の状態にて設計を行う。</p>	<p>※補足すべき事項の対象なし</p>
<p></p>	<p>III-1-1 耐震設計の基本方針 8.ダクティリティに関する考慮</p>	<p>【8.ダクティリティに関する考慮】 ・MOX燃料加工施設は、構造安全性を一層高めるために、材料の選定等に留意し、その構造体のダクティリティを高めるよう設計する。具体的には「III-1-1-9 構造計画、材料選択上の留意点」に示す。</p>	<p>※補足すべき事項の対象なし</p>
<p>(ロ) 常設耐震重要重大事故等対処設備以外の常設重大事故等対処設備が設置される重大事故等対処施設の建物・構築物 上記(a)イ.(ロ)を適用する。</p>	<p>III-1-1 耐震設計の基本方針 5.機能維持の基本方針 5.1 構造強度 5.1.5 許容限界 (2)重大事故等対処施設 5.2 機能維持 (2)重大事故等対処施設</p>	<p>【5.1.5 許容限界(2)】 a.建物・構築物 (b)常設耐震重要重大事故等対処設備以外の常設重大事故等対処設備が設置される重大事故等対処施設の建物・構築物(i.に記載のものは除く) ・上記(1)a.(b)を適用する。 【5.2 機能維持】 (2)重大事故等対処施設 a.建物・構築物 (c)支持機能の維持 ・機器・配管系の設備を間接的に支持する機能の維持が要求される施設は、地震時及び地震後において、被支持設備の機能を維持するため、被支持設備の重大事故等対処施設の設備分類に応じた地震動に対して、構造強度を確保することで、支持機能が維持できる設計とする。 建物・構築物の鉄筋コンクリート造の場合は、耐震壁のせん断ひずみの許容限界を満足すること又は基礎を構成する部材に生じる応力が終局強度に対し妥当な安全余裕を有していることで、常設耐震重要重大事故等対処設備等に対する支持機能が維持できる設計とする。 ・これらの機能維持の考え方を、「III-1-1-8 機能維持の基本方針」に示す。なお、重大事故等対処施設の設計においては、設計基準事故時の状態と重大事故等時の状態での評価条件の比較を行い、重大事故等時の状態の方が厳しい場合は別途、重大事故等時の状態にて設計を行う。</p>	<p>※補足すべき事項の対象なし</p>

補足説明すべき項目の抽出
 (第五条 (安全機能を有する施設の地盤)、第二十六条 (重大事故等対処施設の地盤)、第六条、第二十七条 (地震による損傷の防止))

基本設計方針	添付書類(1)	添付書類(2)	添付書類(2)	補足すべき事項
(ハ) 設備分類の異なる重大事故等対処施設を支持する建物・構築物 上記(イ)を適用するほか、建物・構築物は、変形等に対してその支持機能が損なわれない設計とする。なお、当該施設を支持する建物・構築物の支持機能が損なわれないことを確認する際の地震力は、支持される施設に適用される地震力とする。	III-1-1 耐震設計の基本方針 5.機能維持の基本方針 5.1 構造強度 5.1.5 許容限界 (2) 重大事故等対処施設	【5.1.5 許容限界(2)】 a. 建物・構築物 (c) 設備分類の異なる重大事故等対処施設を支持する建物・構築物 ・上記(a)を適用するほか、設備分類の異なる重大事故等対処施設を支持する建物・構築物は、変形等に対してその支持機能が損なわれない設計とする。なお、当該施設を支持する建物・構築物の支持機能が損なわれないことを確認する際の地震力は、支持される施設に適用される地震力とする。	-	※補足すべき事項の対象なし
(ニ) 建物・構築物の保有水平耐力 建物・構築物については、当該建物・構築物の保有水平耐力が必要保有水平耐力に対して、重大事故等対処施設が代替する機能を有する安全機能を有する施設が属する耐震重要度に応じた適切な安全余裕を有していることを確認する。	III-1-1 耐震設計の基本方針 5.機能維持の基本方針 5.1 構造強度 5.1.5 許容限界 (2) 重大事故等対処設備	【5.1.5 許容限界(2)】 a. 建物・構築物 (d) 建物・構築物の保有水平耐力 ・建物・構築物については、当該建物・構築物の保有水平耐力が必要保有水平耐力に対して、耐震重要度又は重大事故等対処施設が代替する機能を有する安全機能を有する施設が属する耐震重要度に応じた適切な安全余裕を有していることを確認する。	-	※補足すべき事項の対象なし
ロ、 機器・配管系 (イ) 常設耐震重要重大事故等対処設備が設置される重大事故等対処施設の機器・配管系 上記(a)ロ、(イ)1.を適用する。	III-1-1 耐震設計の基本方針 5.機能維持の基本方針 5.1 構造強度 5.1.5 許容限界 (2) 重大事故等対処施設	【5.1.5 許容限界(2)】 b. 機器・配管系 (a) 常設耐震重要重大事故等対処設備が設置される重大事故等対処施設の機器・配管系 ・上記(1)b、(a)イ、による応力を許容限界とする。	-	<疲労評価における等価繰返し回数の設定> ⇒疲労評価を実施している設備について、適用する等価繰返し回数の設定方法、サイクル数のカウント方法等の妥当性について補足説明する。 ・【補足耐21】耐震評価における等価繰返し回数の妥当性確認について
	III-1-1 耐震設計の基本方針 5.機能維持の基本方針 5.2 機能維持 (1) 動的機能維持 (2) 電気的機能維持	【5.2 機能維持】 (1) 動的機能維持 ・動的機能が要求される回転機器及び弁は、地震時及び地震後において、その設備に要求される安全機能を維持するため、安全機能を有する施設の耐震重要度又は重大事故等対処施設の設備分類に応じた地震動に対して、要求される動的機能が維持できることを試験又は解析により確認すること ・弁等の機器の地震応答解析結果の応答加速度が当該機器を支持する配管の地震応答により増加すると考えられるときは、当該配管の地震応答の影響を考慮し、一定の余裕を見込むこととする。 (2) 電気的機能維持 ・電気的機能が要求される機器は、地震時及び地震後において、その機器に要求される安全機能を維持するため、安全機能を有する施設の耐震重要度又は重大事故等対処施設の設備分類に応じた地震動に対して、要求される電気的機能が維持できることを試験又は解析により確認し、当該機能を維持する設計とする。	-	<動的機能維持評価> ⇒動的機能維持の評価部位の妥当性及び評価方法について補足説明する。 ・【補足耐24】動的機能維持評価手法の適用について <電気盤等の機能維持評価> ⇒電気盤等の機能維持評価に用いる水平方向加速度の保守性に対する確認結果について補足説明する。 ・【補足耐25】電気盤等の機能維持評価に適用する水平方向の評価用地震力について
	III-1-1 耐震設計の基本方針 8.ダクティリティに関する考慮	【8. ダクティリティに関する考慮】 ・MOX燃料加工施設は、構造安全性を一層高めるために、材料の選定等に留意し、その構造体のダクティリティを高めるよう設計する。具体的には「III-1-1-9 構造計画、材料選択上の留意点」に示す。	-	※補足すべき事項の対象なし
	III-1-1 耐震設計の基本方針 10.耐震計算の基本方針 10.2 機器・配管系	【10.2 機器・配管系】 ・地震時及び地震後に機能維持が要求される設備については、地震応答解析により機器・配管系に作用する加速度が振動試験又は解析等により機能が維持できることを確認した加速度(動的機能維持確認許容加速度又は電気的機能維持確認許容加速度)以下、若しくは、静的又は動的解析により求まる地震荷重が許容荷重以下となることを確認する。	-	<S d 評価結果の記載方法> ⇒Sクラス施設の耐震計算書におけるS d 評価結果の記載方法について補足説明する。 ・【補足耐20】耐震Sクラス設備の耐震計算書におけるS d 評価結果の記載方法 <固有周期の算出> ⇒固有周期を算出せず剛とみなしている設備の固有周期について補足説明する。 ・【補足耐37】剛な設備の固有周期の算出について <機器・配管系の類型化> ⇒既設工認時の評価内容及び説明内容を踏まえ機器、配管系に対する類型化の分類の考え方について補足説明する。 ・【補足耐38】機器・配管系の類型化に対する分類の考え方について <耐震計算書の作成方針> ⇒機電設備の耐震計算書の作成方針について構成、記載方法、記載の留意点等について補足説明する。 ・【補足耐39】機電設備の耐震計算書の作成について <既設工認からの変更点> ⇒機器の耐震計算書作成の基本方針の変更点として、定型式への最新知見の反映等の考え方について補足説明する。 ・【補足耐41】機器の耐震計算における既設工認からの計算式の変更点について ⇒耐震設計における既設工認から評価内容の評価条件等の変更内容について補足説明する。 ・【補足耐42】既設工認からの変更点について
(ロ) 常設耐震重要重大事故等対処設備以外の常設重大事故等対処設備が設置される重大事故等対処施設の機器・配管系 上記(a)ロ、(ロ)を適用する。	III-1-1 耐震設計の基本方針 5.機能維持の基本方針 5.1 構造強度 5.1.5 許容限界 (2) 重大事故等対処施設	【5.1.5 許容限界(2)】 b. 機器・配管系 (b) 常設耐震重要重大事故等対処設備以外の常設重大事故等対処設備が設置される重大事故等対処施設の機器・配管系 上記(1)b、(b)による応力を許容限界とする。	-	<疲労評価における等価繰返し回数設定> ⇒疲労評価を実施している設備について、適用する等価繰返し回数の設定方法、サイクル数のカウント方法等の妥当性について補足説明する。 ・【補足耐21】耐震評価における等価繰返し回数の妥当性確認について

基本設計方針	添付書類(1)		添付書類(2)	補足すべき事項
<p>87</p> <p>上記の他、閉じ込め機能、臨界防止機能、動的機能、電気的機能等の維持が必要な機器・配管系については、その機能を維持できる許容限界を適切に設定する。</p>	<p>5. 機能維持の基本方針</p> <p>5.2 機能維持</p> <p>(2) 重大事故等対処施設</p> <p>【5.2 機能維持(2)】</p> <p>b. 機器・配管系</p> <p>(a) 動的機能維持</p> <ul style="list-style-type: none"> ・動的機能が要求される回転機器及び弁は、地震時及び地震後において、その設備に要求される安全機能を維持するため、重大事故等対処施設の設備分類に応じた地震動に対して、要求される動的機能が維持できることを実証試験又は解析により確認することで、当該機能を維持する設計とする。実証試験等により確認されている機能維持加速度を超える場合には、詳細検討により機能維持を満足する設計とする。 ・弁等の機器の地震応答解析結果の応答加速度が当該機器を支持する配管の地震応答により増加すると考えられるときは、当該配管の地震応答の影響を考慮し、一定の余裕を見込むこととする。 <p>(b) 電気的機能維持</p> <ul style="list-style-type: none"> ・電気的機能が要求される機器は、地震時及び地震後において、その機器に要求される安全機能を維持するため、重大事故等対処施設の設備分類に応じた地震動に対して、要求される電気的機能が維持できることを試験又は解析により確認し、当該機能を維持する設計とする。 <p>(c) 閉じ込め機能維持</p> <ul style="list-style-type: none"> ・閉じ込め機能の維持が要求される施設については、地震時及び地震後において、放射性物質を限定された区域に閉じ込めるため、耐震重要度に応じた地震動に対して構造強度を確保することで、当該機能が維持できる設計とする。 ・閉じ込め機能が要求されるグローブボックスは、地震時及び地震後において、グローブボックスに要求される安全機能を維持するため、安全機能を有する施設の耐震重要度に応じた地震動に対して、要求される閉じ込め機能が維持できることを試験又は解析により確認し、当該機能が維持できる設計とする。 <p>(d) 貯水機能の維持</p> <ul style="list-style-type: none"> ・重大事故等への対処に必要となる水を確保するための貯水機能の維持が要求される水供給設備は、地震時及び地震後において、貯水機能を維持するため、安全機能を有する施設の耐震重要度分類及び重大事故等対処施設の設備分類に応じた地震力に対して、構造強度を確保することで、貯水機能が維持できる設計とする。 ・地震力が作用した場合において、構造部材の曲げについては、許容応力度、構造部材のせん断については許容せん断応力度を許容限界とするが、構造部材のうち、鉄筋コンクリートの曲げについては限界層間変形角又は終局曲率、鉄筋コンクリートのせん断についてはせん断耐力を許容限界とする場合もある。 ・なお、限界層間変形角、終局曲率及びせん断耐力に対しては妥当な安全余裕を持たせることとし、貯水機能が維持できる設計とする。 ・これらの機能維持の考え方を、「Ⅲ-1-1-8 機能維持の基本方針」に示す。なお、重大事故等対処施設の設計においては、設計基準事故時の状態と重大事故等時の状態での評価条件の比較を行い、重大事故等時の状態の方が厳しい場合は別途、重大事故等時の状態にて設計を行う。 	-	-	<p><動的機能維持評価></p> <p>⇒動的機能維持の評価内容について補足説明する。</p> <ul style="list-style-type: none"> ・[補足耐24]動的機能維持評価手法の適用について <p><電気盤等の機能維持評価></p> <p>⇒電気盤等の機能維持評価に用いる水平方向加速度の保守性に対する確認結果について補足説明する。</p> <ul style="list-style-type: none"> ・[補足耐25]電気盤等の機能維持評価に適用する水平方向の評価用地震力について
<p>88</p> <p>(5) 設計における留意事項</p> <p>a. 主要設備等、補助設備、直接支持構造物及び間接支持構造物</p> <p>主要設備等、補助設備及び直接支持構造物については、耐震重要度に応じた地震力に十分耐えられる設計とするとともに、安全機能を有する施設のうち、耐震重要施設に該当する設備は、基準地震動Ssによる地震力に対してその安全機能が損なわれるおそれがない設計とする。</p>	<p>Ⅲ-1-1 耐震設計の基本方針</p> <p>5. 機能維持の基本方針</p> <p>5.2 機能維持</p> <p>(5) 支持機能の維持</p> <p>【5.2 機能維持「(5) 支持機能の維持」】</p> <ul style="list-style-type: none"> ・機器・配管系の設備を間接的に支持する機能の維持が要求される施設は、地震時及び地震後において、被支持設備の機能を維持するため、被支持設備の耐震重要度又は重大事故等対処施設の設備分類に応じた地震動に対して、構造強度を確保することで、支持機能が維持できる設計とする。 ・建物・構築物の鉄筋コンクリート造の場合は、耐震壁のせん断ひずみの許容限界を満足すること又は基礎を構成する部材に生じる応力が終局強度に対し妥当な安全余裕を有していることで、Sクラス設備等に対する支持機能が維持できる設計とする。 ・建物・構築物のうち土木構造物については、安全上適切と認められる規格及び基準による許容応力度を許容限界とし、機器・配管系の支持機能が維持できる設計とする。 	-	-	<p><間接支持構造物の評価></p> <p>⇒間接支持構造物の評価に用いる解析モデル等に関する根拠を示すため、解析モデル等の設定内容について補足説明する。</p> <ul style="list-style-type: none"> ・[補足耐26]応力解析におけるモデル化、境界条件及び拘束条件の考え方 ・[補足耐27]地震荷重の入力方法 ・[補足耐28]建物・構築物の耐震評価における組合せ係数法の適用性について ・[補足耐29]応力解析における断面の評価部位の選定 <p><土木構造物の要求機能></p> <p>⇒土木構造物に要求される支持機能の維持について補足説明する。</p> <ul style="list-style-type: none"> ・[補足耐2]洞道の設工認申請上の取り扱いについて
	<p>Ⅲ-1-1 耐震設計の基本方針</p> <p>9. 機器・配管系の支持方針について</p> <p>【9. 機器・配管系の支持方針について】</p> <ul style="list-style-type: none"> ・機器・配管系本体については「5. 機能維持の基本方針」に基づいて耐震設計を行う。それらの支持構造物については、容器及びポンプ類等の機器、配管系、電気計測制御装置等の設計方針を「Ⅲ-1-1-10 機器の耐震支持方針」、 「Ⅲ-1-1-11-1 配管の耐震支持方針」、 「Ⅲ-1-1-11-2 ダクトの耐震支持方針」及び「Ⅲ-1-1-12 電気計測制御装置等の耐震支持方針」に示す。 	-	-	<p><鉛直方向の動的地震力考慮における影響></p> <p>⇒鉛直方向地震力の導入により浮き上がり等の影響を受ける設備を抽出し、影響検討を行った結果について補足説明する。</p> <ul style="list-style-type: none"> ・[補足耐15]鉛直方向の動的地震力考慮による設備の浮き上がり等の影響について <p><コンクリート定着部について></p> <p>⇒屋内設備のコンクリート定着部が基礎ボルトより耐震性を有しており、基礎ボルトの耐震評価を実施することによる健全性について補足説明する。</p> <ul style="list-style-type: none"> ・[補足耐22]屋内設備に対するアンカー定着部の評価について <p><配管系の評価手法></p> <p>⇒配管系の耐震評価における配管の評価手法として既設工認にて設定した標準支持間隔に対する対応等について補足説明する。</p> <ul style="list-style-type: none"> ・[補足耐40]配管系の評価手法(定ピッチスパン法)について <p><機器・配管の相対変位に対する考慮></p> <p>⇒機器と配管の取り合い部に対し、相対変位を考慮した設計内容について補足説明する。</p> <ul style="list-style-type: none"> ・[補足耐43]機器と配管の相対変位に対する設計上の扱いについて <p><ダクトの耐震設計について></p> <p>⇒ダクト評価で用いる補正係数、安全係数の設定根拠について補足説明する。</p> <ul style="list-style-type: none"> ・[補足耐44]ダクト評価で用いる補正係数、安全係数の設定根拠について

補足説明すべき項目の抽出
(第五条（安全機能を有する施設の地盤）、第二十六条（重大事故等対処施設の地盤）、第六条、第二十七条（地震による損傷の防止））

基本設計方針	添付書類(1)	添付書類(2)	補足すべき事項
<p>89 また、間接支持構造物については、支持する主要設備等又は補助設備の耐震重要度に適用する地震動による地震力に対して支持機能が損なわれない設計とする。</p>	<p>Ⅲ-1-1 耐震設計の基本方針 5.機能維持の基本方針 5.1 構造強度 5.1.5 許容限界 (1) 安全機能を有する施設 a. 建物・構築物 (c) 耐震重要度の異なる施設を支持する建物・構築物 上記(a)イ.を適用するほか、耐震重要度の異なる施設を支持する建物・構築物が、変形等に対してその支持機能が損なわれない設計とする。なお、当該施設を支持する建物・構築物の支持機能が損なわれないことを確認する際の地震力は、支持される施設に適用される地震力とする。</p>	<p>-</p>	<p>※補足すべき事項の対象なし</p>
	<p>Ⅲ-1-1 耐震設計の基本方針 5.機能維持の基本方針 5.2 機能維持 (5) 支持機能の維持</p>	<p>-</p>	<p><間接支持構造物の評価> ⇒間接支持構造物の評価に用いる解析モデル等に関する根拠を示すため、解析モデル等の設定内容について補足説明する。 ・[補足耐26]応力解析におけるモデル化、境界条件及び拘束条件の考え方 ・[補足耐27]地震荷重の入力方法 ・[補足耐28]建物・構築物の耐震評価における組合せ係数法の適用性について ・[補足耐29]応力解析における断面の評価部位の選定</p> <p><土木構造物の要求機能> ⇒土木構造物要求機能について補足説明する。 ・[補足耐2] 洞道の設工認申請上の取り扱いについて</p>
<p>90 h. 波及的影響に対する考慮 耐震重要施設は、耐震重要度の下位のクラスに属する施設の波及的影響によって、その安全機能が損なわれないものとする。</p>	<p>Ⅲ-1-1 耐震設計の基本方針 3. 耐震設計上の重要度分類及び重大事故等対処施設の設備分類 3.3 波及的影響に対する考慮</p>	<p>-</p>	<p><波及的影響に対する考慮> ⇒波及的影響の設計対象施設の抽出の考え方、抽出過程、抽出結果について補足説明する。 ・[補足耐4] 下位クラス施設の波及的影響の検討について（建物・構築物、機器・配管系）</p>
	<p>Ⅲ-1-1 耐震設計の基本方針 6. 構造計画と配置計画</p>	<p>-</p>	
<p>91 評価に当たっては、以下の4つの観点をもとに、敷地全体を俯瞰した調査・検討を行い、各観点より選定した事象に対する波及的影響の評価により波及的影響を考慮すべき施設を抽出し、耐震重要施設の安全機能への影響がないことを確認する。</p> <p>波及的影響の評価に当たっては、耐震重要施設の設計に用いる地震動又は地震力を適用する。なお、地震動又は地震力の選定に当たっては、施設の配置状況、使用時間を踏まえて適切に設定する。また、波及的影響の確認においては水平2方向及び鉛直方向の地震力が同時に作用する場合に影響を及ぼす可能性のある施設、設備を選定し評価する。</p> <p>ここで、下位クラス施設とは、耐震重要施設以外のMOX燃料加工施設内にある施設（資機材等含む。）をいう。</p> <p>波及的影響を防止するよう現場を維持するため、保安規定に、機器設置時の配慮事項等を定めて管理する。</p> <p>なお、原子力施設の地震被害情報をもとに、4つの観点以外に検討すべき事項がないか確認し、新たな検討事項が抽出された場合には、その観点を追加する。</p>	<p>Ⅲ-1-1 耐震設計の基本方針 3. 耐震設計上の重要度分類及び重大事故等対処施設の設備分類 3.3 波及的影響に対する考慮</p>	<p>-</p>	<p><波及的影響に対する考慮> ⇒波及的影響の設計対象施設の抽出の考え方、抽出過程、抽出結果について補足説明する。 ・[補足耐4] 下位クラス施設の波及的影響の検討について（建物・構築物、機器・配管系）</p>
	<p>-</p>	<p>Ⅲ-1-1-4 波及的影響に係る基本方針 3. 波及的影響を考慮した施設の設計の観点</p>	<p>[3.1 波及的影響を考慮した施設の設計の観点] ・上位クラス施設の設計においては、「事業許可基準規則の解釈別記3」（以下「別記3」という。）に記載の以下の4つの観点で実施する。 ・また、上記(1)～(4)以外に設計の観点に含める事項がないかを確認する。原子力施設情報公開ライブラリ(NUCIA:ニューシア)から、原子力施設の被害情報を抽出し、その要因を整理する。地震被害の発生要因が別記3(1)～(4)の検討事項に分類されない要因については、その要因も設計の観点に追加する。</p>
	<p>-</p>	<p>Ⅲ-1-1-4 波及的影響に係る基本方針 4. 波及的影響の設計対象とする下位クラス施設</p>	<p>[4. 波及的影響の設計対象とする下位クラス施設] ・「3. 波及的影響を考慮した施設の設計方針」に基づき構造強度等を確保するように設計するものとして選定した下位クラス施設を以下に示す。</p>
	<p>-</p>	<p>Ⅲ-1-1-4 波及的影響に係る基本方針 5. 波及的影響の設計対象とする下位クラス施設の耐震設計方針</p>	<p>[5. 波及的影響の設計対象とする下位クラス施設の耐震設計方針] ・「4. 波及的影響の設計対象とする下位クラス施設」において選定した施設の耐震設計方針を示す。</p>
	<p>-</p>	<p>Ⅲ-1-1-4 波及的影響に係る基本方針 5. 波及的影響の設計対象とする下位クラス施設の耐震設計方針 5.3設計用地震動又は地震力</p>	<p>[5.3 設計用地震動又は地震力] ・波及的影響の設計対象とする下位クラス施設においては、上位クラス施設の設計に用いる地震動又は地震力を適用する。</p>
	<p>-</p>	<p>Ⅲ-1-1-4 波及的影響に係る基本方針 6. 工事段階における下位クラス施設の調査・検討</p>	<p>[6. 工事段階における下位クラス施設の調査・検討] ・工事段階においても、上位クラス施設の設計段階の際に検討した配置・補強等が設計どおりに施されていることを、敷地全体を俯瞰した調査・検討を行うことで確認する。また、仮置資材等、現場の配置状況等の確認を必要とする下位クラス施設についても合わせて確認する。 ・工事段階における検討は、別記3の4つの観点のうち、(3)及び(4)の観点、すなわち下位クラス施設の損傷、転倒及び落下による影響について、現場調査により実施する。 ・工事段階における確認の後も、波及的影響を防止するように現場を保持するため、保安規定に機器設置時の配慮事項等を定めて管理する。</p>

補足説明すべき項目の抽出
(第五条（安全機能を有する施設の地盤）、第二十六条（重大事故等対処施設の地盤）、第六条、第二十七条（地震による損傷の防止））

基本設計方針	添付書類(1)	添付書類(2)	補足すべき事項
<p>92</p> <p>(a) 設置地盤及び地震応答性状の相違に起因する相対変位又は不等沈下による影響 イ. 不等沈下 耐震重要施設の設計に用いる地震動又は地震力に対して不等沈下により、耐震重要施設の安全機能へ影響がないことを確認する。</p> <p>ロ. 相対変位 耐震重要施設の設計に用いる地震動又は地震力による下位クラス施設と耐震重要施設の相対変位により、耐震重要施設の安全機能へ影響がないことを確認する。</p> <p>(b) 耐震重要施設と下位クラス施設との接続部における相互影響 耐震重要施設の設計に用いる地震動又は地震力に対して、耐震重要施設に接続する下位クラス施設の損傷により、耐震重要施設の安全機能へ影響がないことを確認する。</p> <p>(c) 建屋内における下位クラス施設の損傷、転倒及び落下による耐震重要施設への影響 耐震重要施設の設計に用いる地震動又は地震力に対して、建屋内の下位クラス施設の損傷、転倒及び落下により、耐震重要施設の安全機能へ影響がないことを確認する。</p> <p>(d) 建屋外における下位クラス施設の損傷、転倒及び落下による耐震重要施設への影響 耐震重要施設の設計に用いる地震動又は地震力に対して、建屋外の下位クラス施設の損傷、転倒及び落下により、耐震重要施設の安全機能へ影響がないことを確認する。</p>	<p>Ⅲ-1-1 耐震設計の基本方針 3. 耐震設計上の重要度分類及び重大事故等対処施設の設備分類 3.3 波及的影響に対する考慮</p> <p>【3.3 波及的影響に対する考慮】 (1) 設置地盤及び地震応答性状の相違に起因する相対変位又は不等沈下による影響 a. 不等沈下 ・耐震重要施設の設計に用いる地震動又は地震力に伴う不等沈下による、耐震重要施設の安全機能への影響 b. 相対変位 ・耐震重要施設の設計に用いる地震動又は地震力に伴う下位クラス施設と耐震重要施設の相対変位による、耐震重要施設の安全機能への影響 (2) 耐震重要施設と下位クラス施設との接続部における相互影響 ・耐震重要施設の設計に用いる地震動又は地震力に伴う、耐震重要施設に接続する下位クラス施設の損傷による、耐震重要施設の安全機能への影響 (3) 建屋内における下位クラス施設の損傷、転倒及び落下による耐震重要施設への影響 ・耐震重要施設の設計に用いる地震動又は地震力に伴う、建屋内の下位クラス施設の損傷、転倒及び落下による、耐震重要施設の安全機能への影響 (4) 耐震重要施設の設計に用いる地震動又は地震力に対して、建屋外の下位クラス施設の損傷、転倒及び落下による、耐震重要施設の安全機能への影響 ・波及的影響を考慮すべき下位クラス施設及びそれに適用する地震動を「Ⅲ-1-1-3 重要度分類及び重大事故等対処施設の設備分類の基本方針」の第2.4-1表及び第2.4-2表に示す。これらの波及的影響を考慮すべき下位クラス施設は、耐震重要施設の有する安全機能を保持するよう設計する。 ・工事段階においても、耐震重要施設の設計段階の際に検討した配置・補強等が設計どおりに施されていることを、敷地全体及びその周辺を俯瞰した調査・検討を行うことで確認する。また、仮置資材等、現場の配置状況等の確認を必要とする下位クラス施設についても併せて確認する。 ・以上の詳細な方針は、「Ⅲ-1-1-4 波及的影響に係る基本方針」に示す。</p>	<p>—</p> <p>Ⅲ-1-1-4 波及的影響に係る基本方針 3. 波及的影響を考慮した施設の設計方針 3.2 不等沈下又は相対変位の観点による設計</p> <p>Ⅲ-1-1-4 波及的影響に係る基本方針 3. 波及的影響を考慮した施設の設計方針 3.3 接続部の観点による設計</p> <p>Ⅲ-1-1-4 波及的影響に係る基本方針 3. 波及的影響を考慮した施設の設計方針 3.4 損傷、転倒及び落下の観点による建屋内施設の設計</p> <p>Ⅲ-1-1-4 波及的影響に係る基本方針 3. 波及的影響を考慮した施設の設計方針 3.5 損傷、転倒及び落下の観点による建屋外施設の設計</p> <p>Ⅲ-1-1-4 波及的影響に係る基本方針 4. 波及的影響の設計対象とする下位クラス施設</p> <p>Ⅲ-1-1-4 波及的影響に係る基本方針 5. 波及的影響の設計対象とする下位クラス施設の耐震設計方針</p>	<p><波及的影響に対する考慮> ⇒波及的影響の設計対象施設の抽出の考え方、抽出過程、抽出結果について補足説明する。 ・[補足耐4]下位クラス施設の波及的影響の検討について（建物・構築物、機器・配管系）</p> <p>【3.2 不等沈下又は相対変位の観点による設計】 ・建屋外に設置する耐震重要施設を対象に、別記3(1)「設置地盤及び地震応答性状の相違等に起因する相対変位又は不等沈下による影響」の観点で、上位クラス施設の安全機能を損なわないよう設計する。 (1) 地盤の不等沈下による影響 ・下位クラス施設が設置される地盤の不等沈下により、上位クラス施設の安全機能を損なわないよう、以下のとおり設計する。 (2) 建屋間の相対変位による影響 ・下位クラス施設と上位クラス施設との相対変位により、上位クラス施設の安全機能を損なわないよう、以下のとおり設計する。</p> <p>【3.3 接続部の観点による設計】 ・建屋内外に設置する上位クラス施設を対象に、別記3(2)「耐震重要施設と下位クラス施設との接続部における相互影響」の観点で、上位クラス施設の安全機能を損なわないよう下位クラス施設を設計する。</p> <p>【3.4 損傷、転倒及び落下の観点による建屋内施設の設計】 ・建屋内外に設置する上位クラス施設を対象に、別記3(3)「建屋内における下位クラス施設の損傷、転倒及び落下による耐震重要施設への影響」の観点で、上位クラス施設の安全機能及び重大事故等に対処するために必要な機能を損なわないよう下位クラス施設を設計する。</p> <p>【3.5 損傷、転倒及び落下の観点による建屋外施設の設計】 ・建屋外に設置する安全機能を有する施設を対象に、別記3(4)「建屋外における下位クラス施設の損傷、転倒及び落下による耐震重要施設への影響」の観点で、上位クラス施設の安全機能を損なわないよう設計する。</p> <p>【4. 波及的影響の設計対象とする下位クラス施設】 ・「3. 波及的影響を考慮した施設の設計方針」に基づき、構造強度等を確保するように設計するものとして選定した下位クラス施設を示す。</p> <p>【5. 波及的影響の設計対象とする下位クラス施設の耐震設計方針】 ・「4. 波及的影響の設計対象とする下位クラス施設」において選定した施設の耐震設計方針を示す。</p>
<p>93</p> <p>なお、常設耐震重要重大事故等対処設備が設置される重大事故等対処施設に対する波及的影響については、「耐震重要施設」を「常設耐震重要重大事故等対処設備が設置される重大事故等対処施設」に、「耐震重要度の下位のクラスに属する施設」を「常設耐震重要重大事故等対処設備が設置される重大事故等対処施設以外の施設」に、「安全機能」を「重大事故等に対処するために必要な機能」に読み替えて適用する。</p>	<p>Ⅲ-1-1 耐震設計の基本方針 3. 耐震設計上の重要度分類及び重大事故等対処施設の設備分類 3.3 波及的影響に対する考慮</p> <p>【3.3 波及的影響に対する考慮】 ・常設耐震重要重大事故等対処設備が設置される重大事故等対処施設に対する波及的影響については、以下に示す(1)～(4)の4つの事項について、「耐震重要施設」を「常設耐震重要重大事故等対処設備が設置される重大事故等対処施設」に、「耐震重要度の下位のクラスに属する施設」を「常設耐震重要重大事故等対処設備が設置される重大事故等対処施設以外の施設」に、「安全機能」を「重大事故等に対処するために必要な機能」に読み替えて適用する。</p>	<p>—</p>	<p>※補足すべき事項の対象なし</p>
<p>94</p> <p>c. 建物・構築物への地下水の影響 耐震設計において地下水位の低下を期待する建物・構築物は、周囲の地下水を排水し、基礎スラブ底面レベル以深に地下水位を維持できるよう地下水排水設備（サブドレンポンプ、水位検出器等）を設置する。 また、基準地震動Ssによる地震力に対して、必要な機能が保持できる設計とするとともに、非常用電源設備又は基準地震動Ssによる地震力に対し機能維持が可能な発電機からの給電が可能な設計とする。</p>	<p>Ⅲ-1-1 耐震設計の基本方針 6. 構造計画と配置計画 10. 耐震計算の基本方針 10.1 建物・構築物</p> <p>【6. 構造計画と配置計画】 ・耐震設計において地下水位の低下を期待する建物・構築物は、周囲の地下水を排出し、基礎スラブ底面レベル以深に地下水位を維持できるよう地下水排水設備（サブドレンポンプ、水位検出器等）を設置する。地下水排水設備は、上記より対象となる建物・構築物の評価に影響するため、建物・構築物の機能要求を満たすように、基準地震動Ssによる地震力に対して機能を維持するとともに、非常用電源設備又は基準地震動Ssによる地震力に対し機能維持が可能な発電機からの給電が可能な設計とすることとし、その評価を「Ⅲ-2-1 加工設備等に係る耐震性に関する計算書」のうち地下水排水設備の耐震性についての計算書に示す。 【10. 耐震設計の基本方針】 【10.1 建物・構築物】 ・建物・構築物の耐震評価においては、地下水排水設備による地下水位の低下を考慮し、設計用地下水位を基礎スラブ上端レベルに設定する。 また、地下水位を基礎スラブ以深に維持することから、地下水圧のうち側面からの圧力は考慮しないこととするが、揚圧力については考慮することとする。</p>	<p>—</p>	<p><地下水排水設備> ⇒地下水排水設備に関する設計の考え方を示すため、地下水排水設備に関する設計内容について補足説明する。 ・[補足耐36]建物・構築物周辺の設計用地下水位の設定について</p>

補足説明すべき項目の抽出
(第五条（安全機能を有する施設の地盤）、第二十六条（重大事故等対処施設の地盤）、第六条、第二十七条（地震による損傷の防止））

基本設計方針	添付書類(1)		添付書類(2)	補足すべき事項
<p>95 d. 一関東評価用地震動(鉛直) 基準地震動 S_s-C 4は、水平方向の地震動のみであることから、水平方向と鉛直方向の地震力を組み合わせた影響評価を行う場合には、工学的に水平方向の地震動から設定した鉛直方向の評価用地震動(以下「一関東評価用地震動(鉛直)」という。)による地震力を用いて、水平方向と鉛直方向の地震力を組み合わせた影響が考えられる施設に対して、許容限界の範囲内に留まることを確認する。</p>	<p>III-1-1 耐震設計の基本方針 10. 耐震計算の基本方針 10.1 建物・構築物</p> <p>【10.1 建物・構築物】 ・基準地震動 S_s-C 4は、水平方向の地震動のみであることから、水平方向と鉛直方向の地震力を組み合わせた影響評価に当たっては、工学的に水平方向の地震動から設定した鉛直方向の評価用地震動(以下「一関東評価用地震動(鉛直)」という。)による地震力を用いた場合においても、水平方向と鉛直方向の地震力を組み合わせた影響が考えられる施設に対して、許容限界の範囲内に留まることを確認する。具体的には、一関東評価用地震動(鉛直)を用いた場合の応答と基準地震動 S_sの応答との比較により、基準地震動 S_sを用いて評価した施設の耐震安全性に影響を与えないことを確認する。なお、施設の耐震安全性へ影響を与える可能性がある場合には詳細評価を実施する。影響評価結果については、「III-2-4-1 一関東評価用地震動(鉛直)に関する影響評価結果」に示す。 ・一関東評価用地震動(鉛直)の設計用応答スペクトルを第10.1-1図に、設計用模擬地震波の加速度時刻歴波形を第10.1-2図に示す。また、弾性設計用地震動 S_dに対応するものとして、一関東評価用地震動(鉛直)に対して係数0.5を乗じた地震動の設計用応答スペクトルを第10.1-3 図に、加速度時刻歴波形を10.1-4 図に示す。</p>	-	-	<p><一関東評価用地震動(鉛直)> ⇒一関東評価用地震動(鉛直)を用いた影響評価に関する根拠を示すため、評価方法等の内容について説明する必要がある。 ・[補足耐17]一関東評価用地震動(鉛直)に対する影響評価について(建物・屋外機械基礎)</p>
	<p>III-1-1 耐震設計の基本方針 10. 耐震計算の基本方針 10.2 機器・配管系</p> <p>【10.2 機器・配管系】 ・一関東評価用地震動(鉛直)を用いた建物・構築物の応答を用いた機器・配管系の影響評価結果については、「III-2-4-1 一関東評価用地震動(鉛直)に関する影響評価結果」に示す。 ・影響評価に当たっては水平方向と鉛直方向の地震力を組み合わせた影響が考えられる施設に対して、許容限界の範囲内に留まることを確認する。具体的には、一関東評価用地震動(鉛直)を用いた場合の応答と基準地震動 S_sの応答との比較により、基準地震動 S_sを用いて評価した施設の耐震安全性に影響を与えないことを確認する。なお、施設の耐震安全性への影響を与える可能性がある場合には詳細評価を実施する。</p>	-	-	<p><一関東評価用地震動(鉛直)> ⇒一関東評価用地震動(鉛直)を用いた影響評価に関する検討内容及び影響評価結果について補足説明する。 ・[補足耐19]一関東評価用地震動(鉛直)に対する影響評価について(機器・配管系)</p>
<p>96 (6) 緊急時対策所 緊急時対策所については、基準地震動 S_sによる地震力に対して、重大事故等に対処するために必要な機能が損なわれるおそれがない設計とする。緊急時対策建屋については、耐震構造とし、基準地震動 S_sによる地震力に対して、遮蔽機能を確保する設計とする。 また、緊急時対策所の居住性を確保するため、鉄筋コンクリート構造とし、基準地震動 S_sによる地震力に対して、緊急時対策建屋の換気設備の性能とあいまって十分な気密性を確保する設計とする。なお、地震力の算定方法及び荷重の組合せと許容限界については、「(3) 地震力の算定方法」及び「(4) 荷重の組合せと許容限界」に示す建物・構築物及び機器・配管系を適用する。</p>	<p>5. 機能維持の基本方針 5.2 機能維持 (2) 重大事故等対処施設</p> <p>【5.2 機能維持(2) 重大事故等対処施設】 a. 建物・構築物 (a) 遮蔽機能の維持 ・遮蔽機能の維持が要求される施設は、地震時及び地震後において、放射線業務従事者の放射線障害防止、MOX燃料加工施設周辺の空間線量率の低減、居住性の確保及び放射線障害から公衆を守るため、重大事故等対処施設の設備分類に応じた地震動に対して「5.1 構造強度」に基づく構造強度を確保し、遮蔽体の形状及び厚さを確保することで、遮蔽機能を維持する設計とする。 ・「II 放射線による被ばくの防止に関する説明書」における遮蔽機能の維持に関する耐震設計方針についても本項に従う。 ・緊急時対策所の遮蔽機能の維持に係る設計方針については、緊急時対策所の申請時に詳細を説明する。 (b) 気密性の維持 ・気密性の維持が要求される施設は、地震時及び地震後において、居住性確保のため、事故時に放射性気体の流入を防ぐことを目的として、重大事故等対処施設の設備分類に応じた地震動に対して「5.1 構造強度」に基づく構造強度を確保すること及び換気設備の性能があいまって施設の気圧差を確保することで、必要な気密性を確保できる設計とする。 ・緊急時対策所の気密性の維持に係る設計方針については、緊急時対策所の申請時に詳細を説明する。</p>	-	-	<p><MOX燃料加工施設の建物・構築物の要求機能> ⇒MOX燃料加工施設の建物・構築物の要求機能について補足説明する。 ・[補足耐53]建物・構築物の耐震設計における安全機能の整理について</p>
<p>97 (7) 地震による周辺斜面の崩壊に対する設計方針 耐震重要施設及び常設耐震重要重大事故等対処設備が設置される重大事故等対処施設については、基準地震動 S_sによる地震力により周辺斜面の崩壊の影響がないことが確認された場所に設置する。 なお、耐震重要施設及び常設耐震重要重大事故等対処設備が設置される重大事故等対処施設周辺においては平坦な造成地であることから、地震力に対して、施設の安全機能及び重大事故等に対処するために必要な機能に重大な影響を与えるような崩壊を起こすおそれのある斜面はない。</p>	<p>III-1-1 耐震設計の基本方針 7. 地震による周辺斜面の崩壊に対する設計方針</p> <p>【7. 地震による周辺斜面の崩壊に対する設計方針】 ・耐震重要施設及び常設耐震重要重大事故等対処設備が設置される重大事故等対処施設については、基準地震動 S_sによる地震力により周辺斜面の崩壊の影響がないことが確認された場所に設置する。具体的には、IEAG4601の安定性評価の対象とすべき斜面や、土砂災害防止法での土砂災害警戒区域の設定離間距離を参考に、個々の斜面高を踏まえて対象斜面を抽出する。 ・上記に基づく対象斜面の抽出については、事業(変更)許可申請書にて記載、確認されており、その結果、耐震重要施設及び常設耐震重要重大事故等対処設備が設置される重大事故等対処施設周辺においては、基準地震動 S_sによる地震力に対して、施設の安全機能及び重大事故等に対処するために必要な機能に重大な影響を与えるような崩壊を起こすおそれのある斜面はないことを確認している。</p>	-	-	<p>※補足すべき事項の対象なし</p>

		基本設計方針からの展開で抽出された補足説明が必要な項目	
III-1-1 耐震設計の基本方針	【10.1】建物・構築物	<地盤の支持力度> <液状化による影響評価>	【補足耐1】地盤の支持性能について
III-1-1-2 地盤の支持性能に係る基本方針	【4】地盤の支持力度		
III-1-1-5 地震応答解析の基本方針	【2.1.1 建物・構築物(2)】		
III-1-1 耐震設計の基本方針	【1. 概要】	<耐震評価対象の網羅性、既設工認との評価手法の相違点の整理>	【補足耐1】耐震評価対象の網羅性、既設工認との手法の相違点の整理について(建物・構築物、機器・配管系)
III-1-1 耐震設計の基本方針	【2.1 基本方針】 【5. 機能維持の基本方針】 【5.2 機能維持】	<河道の取扱い>	【補足耐2】河道の設工認申請上の取扱いについて
III-1-1-8 機能維持の基本方針	【4.4 遮蔽機能の維持】 【4.5 支持機能の維持】	<土木構造物の要求機能>	
III-1-1 耐震設計の基本方針	【4.1.2 動的地震力】	<液状化による影響>	【補足耐5】土木構造物の液状化に伴う機電設備の影響確認について
III-1-1-5 地震応答解析の基本方針	【2.1.2 土木構造物】		
III-1-1 耐震設計の基本方針	【3.3 波及的影響に対する考慮】 【6. 構造計画と配置計画】	<波及的影響に対する考慮>	【補足耐4】下位クラス施設の波及的影響の検討について(建物・構築物、機器・配管系)
III-1-1-4 波及的影響に係る基本方針	【3. 波及的影響を考慮した施設の設計方針】 【4. 波及的影響の設計対象とする下位クラス施設】 【5. 波及的影響の設計対象とする下位クラス施設の耐震設計方針】 【6. 工事現場における下位クラス施設の調査・検討】		
III-1-1 耐震設計の基本方針	【4.1.2 動的地震力】	<減衰定数の設定>	【補足耐5】地震応答解析モデルに用いる鉄筋コンクリート造部の減衰定数に関する検討
III-1-1-1 基準地震動 S _s 及び弾性設計用地震動 S _d の概要	【5.1 解放基盤表面の設定】		
III-1-1-5 地震応答解析の基本方針	【3. 設計用減衰定数】		
III-1-1 耐震設計の基本方針	【4.1.2 動的地震力】	<減衰定数の適用>	【補足耐6】新たに適用した減衰定数について
III-1-1-1 基準地震動 S _s 及び弾性設計用地震動 S _d の概要	【5.1 解放基盤表面の設定】		
III-1-1-5 地震応答解析の基本方針	【3. 設計用減衰定数】		
III-1-1 耐震設計の基本方針	【4.1.2 動的地震力】	<地盤物性値の設定>	【補足耐7】地震応答解析に用いる地盤モデル及び地盤物性値の設定について
III-1-1-1 基準地震動 S _s 及び弾性設計用地震動 S _d の概要	【5.1 解放基盤表面の設定】		
III-1-1-5 地震応答解析の基本方針	【2.1.1 建物・構築物】		
III-1-1 耐震設計の基本方針	【4.1.2 動的地震力】	<材料物性のばらつき>	【補足耐9】地震応答解析における材料物性のばらつきに関する検討
III-1-1-1 基準地震動 S _s 及び弾性設計用地震動 S _d の概要	【5.1 解放基盤表面の設定】		
III-1-1-5 地震応答解析の基本方針	【2.1.1 建物・構築物】		
III-1-1 耐震設計の基本方針	【4.1.2 動的地震力】		【補足耐10】地震応答解析における材料物性のばらつきに伴う影響確認について
III-1-1-1 基準地震動 S _s 及び弾性設計用地震動 S _d の概要	【5.1 解放基盤表面の設定】		
III-1-1-5 地震応答解析の基本方針	【2.1.1 建物・構築物】		
III-1-1 耐震設計の基本方針	【4.1.2 動的地震力】	<水平2方向及び鉛直方向地震力の組合せ>	【補足耐12】水平2方向及び鉛直方向地震力の組合せに関する設備の抽出及び考え方について
	【4.1.2 動的地震力】		【補足耐13】水平2方向及び鉛直方向地震力の組合せに関する評価部位の抽出
III-1-1 耐震設計の基本方針	【5.1.3 荷重の組合せ】	<地震時荷重と事故時荷重との組合せについて>	【補足耐14】地震時荷重と事故時荷重との組合せについて
III-1-1 耐震設計の基本方針	【9. 機器・配管系の支持方針について】	<鉛直方向の動的地震力考慮における影響>	【補足耐15】鉛直方向の動的地震力考慮による設備の浮き上がり等の影響について
III-1-1-5 地震応答解析の基本方針	【2.2 機器・配管系】		
III-1-1 耐震設計の基本方針	【4.1.2 動的地震力】	<SRSS法の適用性>	【補足耐16】水平方向と鉛直方向の動的地震力の二乗和平方根(SRSS)法による組合せについて
III-1-1-1 基準地震動 S _s 及び弾性設計用地震動 S _d の概要	【5.1 解放基盤表面の設定】		
III-1-1-5 地震応答解析の基本方針	【2.2 機器・配管系(1)入力地震動又は入力地震力】		

発電炉の補足説明資料の説明項目		展開要否	理由
	【補足-340-1】地盤の支持性能について	○	
【補足-340】耐震性に関する説明書の補足説明資料	【補足-340-2】耐震評価対象の網羅性、既設工認との手法の相違点の整理について	○	
	【補足-340-8】屋外重要土木構造物の耐震安全性評価について	○	
【補足-340】耐震性に関する説明書の補足説明資料	【補足-340-4】下位クラス施設の波及的影響の検討について	○	
補足-400 建物・構築物の地震応答解析についての補足説明資料	【補足-400-2】地震応答解析モデルに用いる鉄筋コンクリート部の減衰定数に関する検討	○	
【補足-340】耐震性に関する説明書の補足説明資料	【補足-340-2】耐震評価対象の網羅性、既設工認との手法の相違点の整理について	○	
【補足-340】耐震性に関する説明書の補足説明資料	【補足-340-1】地盤の支持性能について	○	
補足-400 建物・構築物の地震応答解析についての補足説明資料	【補足-400-3】地震応答解析における材料物性のばらつきに関する検討	○	
【補足-340】耐震性に関する説明書の補足説明資料	【補足-340-13】3. 建屋-機器連成解析モデルの時刻歴応答解析における材料物性のばらつきの考慮について	○	
【補足-340】耐震性に関する説明書の補足説明資料	【補足-340-7】水平2方向及び鉛直方向の適切な組合せに関する検討について	○	
	【補足-340-5】地震時荷重と事故時荷重との組合せについて	○	

III-1-1 耐震設計の基本方針	【10.1 建物・構築物】	<一関東評価用地震動(鉛直)>	【補足耐17】	一関東評価用地震動(鉛直)に対する影響評価について(建物・屋外機械基礎)
III-1-1 耐震設計の基本方針	【10.2 機器・配管系】	<一関東評価用地震動(鉛直)>	【補足耐19】	一関東評価用地震動(鉛直)に対する影響評価について(機器・配管系)
III-1-1 耐震設計の基本方針	【10.2 機器・配管系】	<S d 評価結果の記載方法>	【補足耐20】	耐震Sクラス設備の耐震計算書におけるSd評価結果の記載方法
III-1-1-5 地震応答解析の基本方針	【2.2 機器・配管系(2)解析方法及び解析モデル】			
III-1-1-6 設計用床応答曲線の作成方針	【1. 概要】 【2.1 基本方針】			
III-1-1-10 機器の耐震支持方針	【2.1 基本原則】			
III-1-1-11-1 配管の耐震支持方針	【1.3.2 多質点系はりモデルを用いた評価方法】 【1.3.3 標準支持間隔を用いた評価方法】			
III-1-1-11-2 ダクトの耐震支持方針	【4.4.1 標準支持間隔を用いた評価方法】			
III-1-1-12 電気計測制御装置等の耐震支持方針	【3.3.4 電路類の耐震設計手順】			
III-1-1 耐震設計の基本方針	【5.1.5 許容限界】	<疲労評価における等価繰返し回数>	【補足耐21】	耐震評価における等価繰返し回数の妥当性確認について
III-1-1-8 機能維持の基本方針	【3.1 構造強度上の制限】			
III-1-1 耐震設計の基本方針	【9. 機器・配管系の支持方針について】	<コンクリート定着部について>	【補足耐22】	屋内設備に対するアンカー定着部の評価について
		-	【補足耐23】	(欠番)
III-1-1 耐震設計の基本方針	【5.2 機能維持】 【5.2 機能維持(1)動的機能維持】	<動的機能維持評価>	【補足耐24】	動的機能維持評価手法の適用について
III-1-1 耐震設計の基本方針	【5.2 機能維持(2)電氣的機能維持】	<電気盤等の機能維持評価>	【補足耐25】	電気盤等の機能維持評価に適用する水平方向の評価用地震力について
III-1-1 耐震設計の基本方針	【5.2 機能維持(5)支持機能の維持】	<間接支持構造物の評価>	【補足耐26】	応力解析におけるモデル化、境界条件及び拘束条件の考え方
			【補足耐27】	地震荷重の入力方法
			【補足耐28】	建物・構築物の耐震評価における組合せ係数法の適用性について
			【補足耐29】	応力解析における断面の評価部位の選定
III-1-1 耐震設計の基本方針	【10.1 建物・構築物】	<既設工認と今回工認の解析モデル及び手法の比較>	【補足耐31】	地震応答解析及び応力解析における既設工認と今回工認の解析モデル及び手法の比較
III-1-1-5 地震応答解析の基本方針	【2.1.1 建物・構築物(2)解析方法及び解析モデル】			
III-1-1 耐震設計の基本方針	【10.1 建物・構築物】	<地盤ばね、スケルトンカーブの設定>	【補足耐32】	「建屋側面地盤ばね」及び「地盤のひずみ依存特性」の評価手法について
III-1-1-5 地震応答解析の基本方針	【2.1.1 建物・構築物(2)解析方法及び解析モデル】		【補足耐33】	地震応答解析における耐震壁のせん断スケルトンカーブの設定
		<隣接建屋の影響>	【補足耐34】	隣接建屋の影響に関する検討
			【補足耐35】	隣接建屋の影響に対する影響評価について
III-1-1 耐震設計の基本方針	【10.1 建物・構築物】	<液状化による影響評価> <地下水排水設備>	【補足耐36】	建物・構築物周辺の設計用地下水位の設定について
III-1-1-5 地震応答解析の基本方針	【2.1.1 建物・構築物(2)解析方法及び解析モデル】			
III-1-1 耐震設計の基本方針	【10.2 機器・配管系】	<固有周期の算出>	【補足耐37】	剛な設備の固有周期の算出について
III-1-1-5 地震応答解析の基本方針	【2.2 機器・配管系(2)解析方法及び解析モデル】			
III-1-1-6 設計用床応答曲線の作成方針	【1. 概要】 【2.1 基本方針】			
III-1-1-10 機器の耐震支持方針	【2.1 基本原則】			
III-1-1-11-1 配管の耐震支持方針	【1.3.2 多質点系はりモデルを用いた評価方法】 【1.3.3 標準支持間隔を用いた評価方法】			
III-1-1-11-2 ダクトの耐震支持方針	【4.4.1 標準支持間隔を用いた評価方法】			
III-1-1-12 電気計測制御装置等の耐震支持方針	【3.3.4 電路類の耐震設計手順】			
III-1-1 耐震設計の基本方針	【10.2 機器・配管系】	<機器・配管系の類型化>	【補足耐38】	機器、配管系の類型化に対する分類の考え方について
III-1-1-5 地震応答解析の基本方針	【2.2 機器・配管系(2)解析方法及び解析モデル】			
III-1-1-6 設計用床応答曲線の作成方針	【1. 概要】 【2.1 基本方針】			
III-1-1-11-1 配管の耐震支持方針	【1.3.2 多質点系はりモデルを用いた評価方法】 【1.3.3 標準支持間隔を用いた評価方法】			
III-1-1-11-2 ダクトの耐震支持方針	【4.4.1 標準支持間隔を用いた評価方法】			
III-1-1-12 電気計測制御装置等の耐震支持方針	【3.3.4 電路類の耐震設計手順】			
III-1-1 耐震設計の基本方針	【10.2 機器・配管系】	<耐震計算書の作成方針>	【補足耐39】	機電設備の耐震計算書の作成について
III-1-1-5 地震応答解析の基本方針	【2.2 機器・配管系(2)解析方法及び解析モデル】			
III-1-1-6 設計用床応答曲線の作成方針	【1. 概要】 【2.1 基本方針】			
III-1-1-11-1 配管の耐震支持方針	【1.3.2 多質点系はりモデルを用いた評価方法】 【1.3.3 標準支持間隔を用いた評価方法】			
III-1-1-11-2 ダクトの耐震支持方針	【4.4.1 標準支持間隔を用いた評価方法】			
III-1-1-12 電気計測制御装置等の耐震支持方針	【3.3.4 電路類の耐震設計手順】			
III-1-1 耐震設計の基本方針	【9. 機器・配管系の支持方針について】	<配管系の評価手法>	【補足耐40】	配管系の評価手法(定ビッチスパン法)について
III-1-1-11-1 配管の耐震支持方針	【1.3.1.1 重要度による設計方針】 【1.3.3 標準支持間隔を用いた評価方法】			
III-1-1-11-2 ダクトの耐震支持方針	【1. 概要】 【4.5 標準支持間隔】 【4.6 支持方法】			
III-1-1-12 電気計測制御装置等の耐震支持方針	【3.3.4 電路類の耐震設計手順】			

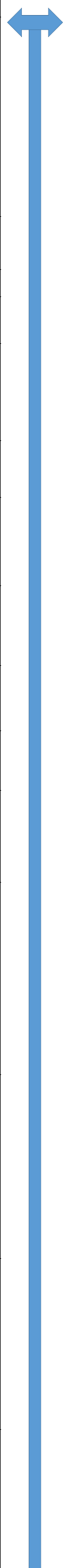

【補足-340】耐震性に関する説明書の補足説明資料	【補足-340-2】耐震評価対象の網羅性、既工認との手法の相違点の整理について	○	
	【補足-340-13】18. 耐震評価における等価繰返し回数の妥当性確認について	○	
	【補足-340-13】20. 補機類のアンカー定着部の評価について	○	
【補足-340】耐震性に関する説明書の補足説明資料	【補足-340-9】加振試験についての補足説明資料	○	
	【補足-340-13】5. 弁の動的機能維持評価について	○	
	【補足-340-13】6. 動的機能維持の詳細評価について(新たな検討又は詳細検討が必要な設備の機能維持評価について)	○	
	【補足-340-17】常設高圧代替注水ポンプの耐震性についての計算書に関する補足説明資料	○	
	【補足-340-13】9. 電気盤等の機能維持評価に適用する水平方向の評価用地震力について	○	
補足-370 建物・構築物の耐震計算についての補足説明資料	【補足-370-2】応力解析におけるモデル化、境界条件及び拘束条件の考え方	○	
	【補足-370-4】地震荷重の入力方法	○	
	【補足-370-7】建物・構築物の耐震評価における組合せ係数法の適用	○	
	【補足-370-3】応力解析における断面の評価部位の選定	○	
補足-370 建物・構築物の耐震計算についての補足説明資料	【補足-370-1】応力解析における既工認と今回工認の解析モデル及び手法の比較	○	
補足-400 建物・構築物の地震応答解析についての補足説明資料	【補足-400-1】地震応答解析における既工認と今回工認の解析モデル及び手法の比較	○	
	【補足-400-5】地震応答解析における耐震壁のせん断スケルトンカーブの設定	○	
	【補足-400-4】隣接建屋の影響に関する検討	○	
	【補足-400-4】隣接建屋の影響に関する検討	○	
	【補足-340-1】地盤の支持性能について	○	
【補足-340】耐震性に関する説明書の補足説明資料	【補足-340-13】17. 剛な設備の固有周期の算出について	○	
	【補足-340-26】盤及び計装ラックの固有周期について	○	
	【補足-340-13】4. 機電設備の耐震計算書の作成について	○	
【補足-340】耐震性に関する説明書の補足説明資料	【補足-340-28】耐震性についての計算書における評価温度の考え方について	○	
	【補足-340-13】12. 応力を基準とした標準支持間隔法の適用について	○	

III-1-1 耐震設計の基本方針	【10.2 機器・配管系】	<既設工認からの変更点>	[補足耐41]	機器の耐震計算における既設工認からの計算式の変更点について
III-1-1-5 地震応答解析の基本方針	【2.2 機器・配管系 (2) 解析方法及び解析モデル】		[補足耐42]	既設工認からの変更点について
III-1-1-6 設計用床応答曲線の作成方針	【1.概要】 【2.1 基本方針】			
III-1-1-11-1 配管の耐震支持方針	【1.3.2 多質点系はりモデルを用いた評価方法】 【1.3.3 標準支持間隔を用いた評価方法】			
III-1-1-11-2 ダクトの耐震支持方針	【4.4.1 標準支持間隔を用いた評価方法】			
III-1-1-12 電気計測制御装置等の耐震支持方針	【3.3.4 電路類の耐震設計手順】			
III-1-1 耐震設計の基本方針	【9. 機器・配管系の支持方針について】	<機器・配管の相対変位に対する考慮>	[補足耐43]	機器と配管の相対変位に対する設計上の扱いについて
III-1-1 耐震設計の基本方針	【9. 機器・配管系の支持方針について】	<ダクトの耐震設計について>	[補足耐44]	ダクト評価で用いる補正係数、安全係数の設定根拠について
—	—	<計算機プログラム (解析コード) について>	[補足耐45]	計算機プログラム (解析コード) の概要について
III-1-1 耐震設計の基本方針	【5.2 機能維持】	<MOX燃料加工施設の建物構築物の要求機能>	[補足耐53]	建物・構築物の耐震設計における安全機能の整理について

【補足-370】 建物・構築物の耐震計算についての補足説明資料	【補足-370-16】 主排気筒及び非常用ガス処理系配管支持架構の耐震性評価に関する補足説明	○	
【補足-500】 計算機プログラム (解析コード) の概要に係る補足説明資料	【補足-500-1】 計算機プログラム (解析コード) の概要に係る補足説明資料	○	
【補足-340-3】 可搬型重大事故等対処設備の耐震性に関する説明書に関する補足説明資料	—	—	本資料は、可搬型重大事故等対処設備の要求される機能を損なわないことを確認するための耐震計算方法について示している。MOX燃料加工施設については基本設計方針の構成が発電炉と異なり、可搬型重大事故等対処設備は30条側での整理となることから、30条 (重大事故等対処設備) にて示す。
【補足-340-10】 ケミカルアンカの高温環境下での使用について	—	—	本資料は、重大事故等時に高温環境下で使用される機器の基礎ボルトとして、ケミカルアンカを使用するものについて、高温環境下において使用可能であることを示している。MOX燃料加工施設については、重大事故等時のグループボックス内での火災によりグループボックスが高温(100℃)になる可能性があるが、火災の継続時間は20分と短時間であること及び直接コンクリートを加熱するものではないことから、コンクリートは高温とならず、ケミカルアンカを高温環境下で使用することはない。
【補足-340-11】 海水ポンプエリア防護対策施設の耐震性についての計算書に関する補足説明資料	—	—	本資料は、海水ポンプエリア防護対策施設が上位クラスである設備に対して波及的影響を考慮していることについて示されている。MOX燃料加工施設においては、海水ポンプに類する設備は存在しない。
【補足-340-13】 1. 炉内構造物への極限解析による評価の適用について	—	—	本資料は、炉内構造物への極限解析の適用の妥当性について示されている。MOX燃料加工施設においては極限解析は適用していないが、適用する場合は補足説明資料にて示す。
【補足-340-13】 2. 設計用床応答曲線の作成方法及び適用方法	—	—	本資料は、FRS作成の詳細方針及び高振動影響について示されている。MOX燃料加工施設におけるFRSの内容については基本方針に示しており、高振動領域については補足説明資料「動的機能維持に対する評価内容について」にて示す。
【補足-340-13】 7. 原子炉格納容器の耐震安全性評価について	—	—	本資料は、今回工認で適用する手法が、既工認で適用した手法と異なる場合に他プラントでの適用実績の確認内容について示している。MOX燃料加工施設においては、既設工認からの変更内容及び根拠について、後次回以降で申請する設備に対する補足説明資料「既設工認からの変更理由」にて示す。
【補足-340-13】 8. 制御棒の挿入性評価について	—	—	本資料は、制御棒挿入機能が要求される設備に対しての鉛直加速度による影響評価について示されている。MOX燃料加工施設においては制御棒挿入機能が要求される設備は有していない。
【補足-340-13】 10. 大型機器、構造物の地震応答計算書の補足について	—	—	本資料は、大型機器、構造物の解析モデルの作成の設定の考え方が示されている。MOX燃料加工施設においては、建屋-機器の連成モデルを構築する大型設備に該当する設備は有していない。
【補足-340-13】 11. 配管解析における重心位置スペクトル法の適用について	—	—	本資料は、配管解析における床応答曲線の入力方法として、重心位置スペクトル法に適用している床応答曲線の入力位置の妥当性について示されている。MOX燃料加工施設においては、重心位置スペクトル法を適用していないが、適用する場合は補足説明資料にて示す。
【補足-340-13】 13. ダクトの耐震計算方法について	—	—	本資料はダクト支持方針における直管部、曲がり部及び集中質量部の考慮について考え方を示している。MOX燃料加工施設においては、後次回で申請する設計書類の「ダクトの支持方針」にて示す。
【補足-340-13】 14. Bijlaard の方法の適用文書について	—	—	本資料はBijlaard適用文書の各発行年における応力係数の違いの影響について示されている。MOX燃料加工施設においては、文書の記載値に対して適切な応力係数を用いており、応力係数の適用に対する説明については後次回以降で申請する耐震計算書にて示す。
【補足-340-13】 15. 主蒸気管の弾性設計用地震動 S d での耐震評価について	—	—	本資料は、原子炉冷却材圧力バウンダリに直接接続するBクラスの主蒸気配管として、規格基準に則り弾性設計用地震動 S d を適用する考え方について示されている。MOX燃料加工施設においては、主蒸気管となる設備は有していない。

【補足-340】耐震性に関する説明書の補足説明資料	【補足-340-13】 16. コンクリートのポアソン比に対する検討について	-	本資料は、コンクリートのポアソン比が設計時から評価に用いている値と最新の規格の値に差があることに対する影響について示されている。MOX燃料加工施設においては、旧規格によるポアソン比から変更する影響検討する設備は存在しない。
	【補足-340-13】 19. 再循環系ポンプの軸固着に対する評価について	-	本資料は、再循環系ポンプに対して規格基準に定めている軸固着に対する評価について示されている。MOX燃料加工施設においては、軸固着の評価が必要な設備は有していない。
	【補足-340-15】 常設代替高圧電源装置の耐震性についての計算書に関する補足説明資料	-	本資料は、常設代替高圧電源装置における機能維持要求に対する耐震性について示されており、MOX燃料加工施設においては、類似する設備として共通電源車があるが設計申請対象外の自主対策設備であることから該当しない。
	【補足-340-16】 原子炉圧力容器の基礎ボルトにおける特別点検での評価について	-	本資料は、実用発電用原子炉の運転期間延長認可申請に係る特別点検での評価について示されている。MOX燃料加工施設においては、運転期間延長認可申請について定められていないため該当しない。
	【補足-340-18】 配管耐震・応力計算書における計算モデルについて	-	本資料は耐震計算書に示している代表以外の配管のモデル形状を示している。MOX燃料加工施設におけるモデル形状については耐震計算書にて示す。
	【補足-340-19】 制御棒駆動機構の耐震評価方針について	-	本資料は、制御棒駆動機構の規格基準の機能要求であるスクラム機能に対する評価について示されている。MOX燃料加工施設においてはスクラム機能に該当する設備は存在しない。
	【補足-340-20】 ブローアウトパネル閉止装置の耐震性について	-	本資料は、事故時にブローアウトパネルを電動機又は手動操作により閉止させる装置に対する評価手法について示されている。MOX燃料加工施設においては、ブローアウトパネルに該当する設備は存在しない。
	【補足-340-21】 原子炉建屋外側ブローアウトパネル防護対策施設の耐震性についての計算書に関する補足説明資料	-	本資料は、複数の設備に対して代表で評価を行う場合の代表性について示している。MOX燃料加工施設においては、複数設備を代表して評価を実施する場合の代表性は、耐震計算書にて示す。
	【補足-340-22】 使用済燃料乾式貯蔵容器の耐震性についての計算書の概要	-	本資料は、新規に設置する使用済燃料乾式貯蔵容器の構造及び、評価方法について示している。MOX燃料加工施設においては、使用済燃料乾式貯蔵容器に該当する設備は存在しない。
【補足-340】耐震性に関する説明書の補足説明資料	【補足-340-23】 ベDESTAL排水系の付属設備のうち導入管カバーへの水の付加質量及び落下物への評価について	-	本資料で示している導入管カバーは、運用上水没する設備となっており、耐震計算書上では水没した評価結果を示していないため、本資料で水没した際の水の付加質量を考慮した結果が示されている。MOX燃料加工施設においては、各設備毎の条件に応じた耐震計算書を示している。また、本資料で導入管カバーに対する落下物衝突を想定した強度評価についても示しているが、MOX燃料加工施設においては、落下物による波及的影響を補足説明資料「下位クラス施設の波及的影響の検討について」にて示している。
	【補足-340-24】 ECOS ストレーナ評価条件等の整理について	-	本資料は、ECOS ストレーナの過性能を考慮した評価条件の整理結果について示している。MOX燃料加工施設においては、ECOS ストレーナに該当する設備は存在しない。
	【補足-340-25】 原子炉格納容器の耐震計算書に係る補足説明資料	-	本資料は、耐震計算結果に対し評価における考え方を補足する内容について示されている。MOX燃料加工施設においては、既認可からの変更内容及び仕様について、後次回以降で申請する設備に対する補足説明資料「既認可からの変更理由」にて示す。
	【補足-340-27】 緊急時対策所用発電機制御盤の耐震性についての計算書の概要	-	本資料は、工認添付書類の計算結果を示している緊急時対策所用発電機制御盤の振動モード図について示されている。MOX燃料加工施設においては、振動モードの特定が必要な場合は耐震計算書にて示す。
	【補足-340-29】 原子炉圧力容器の耐震性についての計算書における斜角ノズルの評価方針について	-	本資料は、原子炉圧力容器のノズルのうち、斜角に取り付くノズルに対する評価方針を示している。MOX燃料加工施設においては、本資料に示される原子炉圧力容器に該当する設備は存在しない。
	補足-370 建物・構築物の耐震計算についての補足説明資料	【補足-370-5】 中央制御室遮蔽の床スラブの耐震性評価に関する補足説明	-
【補足-370-9】 原子炉格納容器底部コンクリートマットの耐震性評価についての補足説明		-	格納容器底部コンクリートマットに類する設備はない。
【補足-370-10】 原子炉建屋地下排水設備に関する補足説明		-	上屋及びヒューム管の検討に該当する設備はない。また、地下水位を地表とした場合の検討についても、地下水位を維持する設計とすることから該当しない。
【補足-370-11】 原子炉建屋の耐震性評価に関する補足説明		-	各建屋に共通する事項を地震応答計算書又は耐震計算書の各事項の補足説明資料へ展開する。(各建屋固有の事項は各補足説明資料の別紙等を用いて展開)
【補足-370-12】 原子炉建屋基礎盤の耐震性評価に関する補足説明		-	
【補足-370-13】 使用済燃料乾式貯蔵建屋の耐震性評価に関する補足説明		-	
【補足-370-14】 タービン建屋の耐震性評価に関する補足説明		-	
【補足-370-15】 サービス建屋の耐震性評価に関する補足説明		-	
【補足-370-8】 使用済燃料プールの耐震性評価に関する補足説明		-	
【補足-370-18】 緊急時対策所建屋の耐震性評価に関する補足説明		-	
【補足-370-17】 格納容器圧力逃がし装置格納槽の耐震性評価に関する補足説明	-	格納容器圧力逃がし装置格納槽に類する設備はない。	
【補足-370-19】 原子炉格納施設の基礎に関する説明書の補足説明	-	原子炉格納容器の建設工認時からの設計上の条件及び評価に関する差を整理した資料であり、該当しない。	
【補足-370-20】 原子炉建屋改造工事に伴う評価結果の影響について	-	設備の補強や追加等の改造工事に伴う重量増加の影響を考慮したうえで地震応答解析モデルに反映しているため該当しない。	
補足-400 建物・構築物の地震応答解析についての補足説明資料	【補足-400-6】 地震応答解析における原子炉建屋の重大事故等時の高温による影響	-	原子炉格納容器壁面の高温(165℃)に対する検討であり、同様の影響を伴う設備はない。
	【補足-400-7】 地震応答解析における保有水平耐力に関する補足説明	-	添付書類の各計算書にて説明を展開するため該当しない。
	【補足-400-8】 原子炉建屋の既工認時の設計用地震力と今回工認における静的地震力及び弾性設計用地震動による地震力の比較	-	設計用地震力と比較して建設時の評価に包絡して説明する施設はない。
	【補足-400-9】 平成23年(2011年)東北地方太平洋沖地震の原子炉建屋に対する影響	-	建屋に影響を与える地震が発生していないため該当しない。

基本設計方針からの展開で抽出された補足すべき事項と発電所の補足説明資料の説明項目を比較した結果、追加で補足すべき事項はない。

東海第二発電所 補足説明資料	MOX燃料加工施設 補足説明資料	記載概要	補足説明すべき事項	申請回数							
				第1回	第1回 記載概要	第2回	第2回 記載概要	第3回	第3回 記載概要	第4回	第4回 記載概要
【補足-340-1】地盤の支持性能について	地盤の支持性能について	・液状化強度特性に係るパラメータ、直接基礎の支持力算定式または平板載荷試験の結果から設定した算定方法、パラメータ等の詳細について示す。	【補足耐1】 【耐震地盤01】地盤の支持性能について	△	液状化強度特性に係るパラメータ、直接基礎の支持力算定式より設定した極限支持力度の算定方法、パラメータ等の詳細について説明	△	当該回数での追加事項はない	△	当該回数での追加事項はない	○	当該回次の申請施設における地盤の液状化強度特性及び極限支持力度の説明を追加
【補足-340-2】耐震評価対象の網羅性、既設工との手法の相違点の整理について	耐震評価対象の網羅性、既設工との手法の相違点の整理について(建物・構築物、機器・配管系)	・申請施設における評価対象施設、評価項目・部位の網羅性及び代表性を示すため、MOX燃料加工施設における既設工との評価手法の相違点の整理について示す。	【補足耐1】 【耐震建物01】耐震評価対象の網羅性、既設工との手法の相違点の整理について(建物・構築物、機器・配管系)	○	再処理事業所の評価対象設備を対象に先行発電プラントとの評価部位、応力分類の相違点を整理し、既設工との手法の相違点を説明	○	当該回次の申請対象について既設工との手法の相違点を追加	○	当該回次の申請対象について既設工との手法の相違点を追加	○	当該回次の申請対象について既設工との手法の相違点を追加
【補足-340-8】屋外重要土木建造物の耐震安全性評価について 1.1 対象設備 1.2 屋外重要土木建造物の要求性能と要求性能に対する耐震評価内容	洞道の設工認申請上の取り扱いについて	・今回設工認における洞道の取り扱いについて、洞道の要求機能、要求機能に応じた評価方針等について示す。	【補足耐2】 【耐震建物20】洞道の設工認申請上の取り扱いについて	△	今回設工認における洞道の取り扱いについて、洞道の要求機能および要求機能に応じた評価方針について説明	△	当該回数での追加事項はない	△	当該回数での追加事項はない	△	当該回数での追加事項はない
-	土木建造物の液状化に伴う機電設備の影響確認について	・液状化による影響について設計用床応答曲線と液状化影響を考慮した床応答曲線との比較等、影響確認結果について示す。	【補足耐3】 - (次回以降)	○	-	○	液状化による影響について設計用床応答曲線と液状化影響を考慮した床応答曲線との比較等、影響確認結果について説明	△	当該回数での追加事項はない	△	当該回数での追加事項はない
【補足-340-4】下位クラス施設の波及的影響の検討について	下位クラス施設の波及的影響の検討について(建物・構築物、機器・配管系)	・波及的影響の設計対象施設の抽出の考え方、抽出過程、抽出結果について示す。	【補足耐4】 【耐震機電00】下位クラス施設の波及的影響の検討について(建物・構築物、機器・配管系)	○	基本方針で示している波及的影響対象設備について、抽出過程である設計図書や現場調査等による確認方法、確認内容を説明	○	当該回次の申請範囲について、抽出過程である設計図書や現場調査等による確認方法、確認内容の説明を追加	○	当該回次の申請範囲について、抽出過程である設計図書や現場調査等による確認方法、確認内容の説明を追加	○	当該回次の申請範囲について、抽出過程である設計図書や現場調査等による確認方法、確認内容の説明を追加
【補足-400-2】地震応答解析モデルに用いる鉄筋コンクリート部の減衰定数に関する検討	地震応答解析モデルに用いる鉄筋コンクリート造部の減衰定数に関する検討	・鉄筋コンクリート造部の減衰定数について、既往の知見を踏まえた設定の考え方について示す。	【補足耐5】 【耐震建物10】地震応答解析モデルに用いる鉄筋コンクリート造部の減衰定数に関する検討	△	鉄筋コンクリート造部の減衰定数について、既往の知見を踏まえた設定の考え方及び図面等の根拠について説明	△	当該回数での追加事項はない	△	当該回数での追加事項はない	○	当該回次の申請施設の図面等の根拠の説明を追加
【補足-340-2】耐震評価対象の網羅性、既設工との手法の相違点の整理について	新たに適用した減衰定数について	・施設の評価において適用する減衰定数のうち、最新知見として得られた減衰定数を用いることの妥当性、設備への適用性について示す。	【補足耐6】 【耐震機電18】新たに適用した減衰定数について	○	地震応答解析の基本方針に示す機器、配管系に適用する減衰定数について、設定方法、適用性について説明	○	当該回次の申請範囲における最新知見の減衰定数に対する根拠及びその適用性について説明を追加	○	当該回次の申請範囲における最新知見の減衰定数に対する根拠及びその適用性について説明を追加	○	当該回次の申請範囲における最新知見の減衰定数に対する根拠及びその適用性について説明を追加
【補足-340-1】地盤の支持性能について	地震応答解析に用いる地盤モデル及び地盤物性値の設定について	・建物・構築物の地震応答解析に用いる地盤モデル及び地盤物性値に関する根拠を示すため、地盤モデル及び地盤物性値の設定内容について示す。	【補足耐7】 【耐震建物08】地震応答解析に用いる地盤モデル及び地盤物性値の設定について	△	建物・構築物の地震応答解析に用いる地盤モデル及び地盤物性値に関する根拠を示すため、地盤モデル及び地盤物性値の設定内容について説明	△	当該回数での追加事項はない	△	当該回数での追加事項はない	○	当該回次の申請施設の地盤モデル設定に関する検討結果の説明を追加
【補足-400-3】地震応答解析における材料物性のばらつきに関する検討	地震応答解析における材料物性のばらつきに関する検討	・動的解析における材料物性のばらつきの考慮に関する根拠を示すため、ばらつきの考慮に係る検討内容について示す。	【補足耐9】 【耐震建物11】地震応答解析における材料物性のばらつきに関する検討	△	動的解析における材料物性のばらつきの考慮に関する根拠を示すため、ばらつきの考慮に係る検討内容について説明	△	当該回数での追加事項はない	△	当該回数での追加事項はない	○	当該回次の申請施設の建物・構築物の材料物性のばらつきを考慮した地震応答解析結果の説明を追加
【補足-340-13】3. 建屋-機器連成解析モデルの時刻歴応答解析における材料物性のばらつきの考慮について	地震応答解析における材料物性のばらつきに伴う影響確認について	・建物、構築物の材料物性のばらつきの影響を考慮した応答に対する影響の確認方法及び影響確認結果について示す。	【補足耐10】 【耐震機電11】地震応答解析における材料物性のばらつきに伴う影響確認について	○	建屋、構築物の材料物性のばらつきの影響を考慮した応答に対する影響の確認方法を示すとともに、当該回次の申請施設について影響確認結果について説明	○	当該回次の申請施設の機器・配管系について材料物性のばらつきの地震応答解析の結果による影響確認結果の説明を追加	○	当該回次の申請施設の機器・配管系について材料物性のばらつきの地震応答解析の結果による影響確認結果の説明を追加	○	当該回次の申請施設の機器・配管系について材料物性のばらつきの地震応答解析の結果による影響確認結果の説明を追加
【補足-340-7】水平2方向及び鉛直方向の適切な組合せに関する検討について	水平2方向及び鉛直方向地震力の組合せに関する設備の抽出及び考え方について	・水平2方向及び鉛直方向地震力の組合せに関する影響評価にあたり、各設備における設備形状の観点から水平2方向影響有無の整理内容及び考え方について示す。	【補足耐12】 【耐震機電10】水平2方向及び鉛直方向地震力の組合せに関する設備の抽出及び考え方について	○	水平2方向及び鉛直方向地震力の組合せに関する影響評価にあたり、各設備における設備形状の観点から水平2方向影響有無の整理内容及び考え方について説明	○	当該回次の申請施設の水平2方向及び鉛直方向地震力の組合せに関する影響評価にあたり、各設備における設備形状の観点から水平2方向影響有無の整理内容及び考え方について説明を追加	○	当該回次の申請施設の水平2方向及び鉛直方向地震力の組合せに関する影響評価にあたり、各設備における設備形状の観点から水平2方向影響有無の整理内容及び考え方について説明を追加	○	当該回次の申請施設の水平2方向及び鉛直方向地震力の組合せに関する影響評価にあたり、各設備における設備形状の観点から水平2方向影響有無の整理内容及び考え方について説明を追加
【補足-340-7】水平2方向及び鉛直方向の適切な組合せに関する検討について	水平2方向及び鉛直方向地震力の組合せに関する評価部位の抽出	・水平2方向及び鉛直方向地震力の組合せに関する影響評価に係る根拠を示すため、評価部位の評価部位の抽出結果について示す。	【補足耐13】 【耐震建物07】水平2方向及び鉛直方向地震力の組合せに関する設備の抽出結果について	△	水平2方向及び鉛直方向地震力の組合せに関する建物・構築物の評価部位の抽出の考え方及び評価部位の抽出結果について説明	△	当該回数での追加事項はない	△	当該回数での追加事項はない	○	当該回次の申請施設における評価部位の抽出結果の説明を追加
【補足-340-5】地震時荷重と事故時荷重との組合せについて	地震時荷重と事故時荷重との組合せについて	設計基準事故時の荷重と地震力との組合せの検討内容について示す。	【補足耐14】 【耐震機電22】地震時荷重と事故時荷重との組合せについて	△	設計基準事故時の荷重と地震力との組合せの検討内容について説明	△	当該回数での追加事項はない	△	当該回数での追加事項はない	△	当該回数での追加事項はない
【補足-340-2】耐震評価対象の網羅性、既設工との手法の相違点の整理について	鉛直方向の動的地震力考慮による設備の浮き上がり等の影響について	・鉛直方向地震力の導入により浮き上がり等の影響を受ける設備の抽出及び影響検討内容について示す。	【補足耐15】 【耐震機電01】鉛直方向の動的地震力考慮による設備の浮き上がり等の影響について	○	鉛直方向地震力の導入により浮き上がり等の影響を受ける設備の抽出及び影響検討内容の結果について説明	○	当該申請対象となる鉛直方向が拘束されていない移動式設備の影響確認結果の説明を追加	○	当該申請対象となる鉛直方向が拘束されていない移動式設備の影響確認結果の説明を追加	○	当該申請対象となる鉛直方向が拘束されていない移動式設備の影響確認結果の説明を追加
【補足-340-2】耐震評価対象の網羅性、既設工との手法の相違点の整理について	水平方向と鉛直方向の動的地震力の二乗和平方根(SRSS)法による組合せについて	・鉛直方向地震力の導入に伴うSRSS法の適用性について示す。	【補足耐16】 【耐震機電02】水平方向と鉛直方向の動的地震力の二乗和平方根(SRSS)法による組合せについて	△	鉛直方向地震力の導入に伴うSRSS法の適用性について説明	△	当該回数での追加事項はない	△	当該回数での追加事項はない	△	当該回数での追加事項はない
-	一関東評価用地震動(鉛直)に対する影響評価について(建物・屋外機械基礎)	・一関東評価用地震動(鉛直)を用いた影響評価に関する検討内容及び影響評価結果について示す。	【補足耐17】 【耐震建物12】一関東評価用地震動(鉛直)に対する影響評価について(建物・屋外機械基礎)	△	一関東評価用地震動(鉛直)を用いた影響評価に関する検討内容及び影響評価結果について説明	△	当該回数での追加事項はない	△	当該回数での追加事項はない	○	当該回次の申請施設における一関東評価用地震動(鉛直)に対する各種物・構築物の影響評価結果の説明を追加
-	一関東評価用地震動(鉛直)に対する影響評価について(機器・配管系)	・一関東評価用地震動(鉛直)を用いた影響評価に関する検討内容及び影響評価結果について示す。	【補足耐19】 【耐震機電12】一関東評価用地震動(鉛直)に対する影響評価について(機器・配管系)	○	一関東評価用地震動(鉛直)を用いた影響評価に関する検討について説明	○	当該回次の申請施設における一関東評価用地震動(鉛直)に対する機器・配管系の影響評価結果について説明を追加	○	当該回次の申請施設における一関東評価用地震動(鉛直)に対する機器・配管系の影響評価結果について説明を追加	○	当該回次の申請施設における一関東評価用地震動(鉛直)に対する機器・配管系の影響評価結果について説明を追加

補足説明すべき項目の抽出
 (第五条(安全機能を有する施設の地盤)、第二十六条(重大事故等対処施設の地盤)、
 第六条、第二十七条(地震による損傷の防止))

東海第二発電所 補足説明資料	MOX燃料加工施設 補足説明資料	記載概要	補足説明すべき事項 [補足耐20]	申請回数							
				第1回	第1回 記載概要	第2回	第2回 記載概要	第3回	第3回 記載概要	第4回	第4回 記載概要
【補足-340-2】耐震評価対象の網羅性、既工認との手法の相違点の整理について	耐震Sクラス設備の耐震計算書におけるSd評価結果の記載方法	・Sクラス施設の耐震計算書におけるSd評価結果の記載方法について示す。	【耐震機電09】耐震Sクラス設備の耐震計算書におけるSd評価結果の記載方法	△	当該回数での追加事項はない	△	当該回数での追加事項はない	△	当該回数での追加事項はない	△	当該回数での追加事項はない
【補足-340-13】18. 耐震評価における等価繰返し回数等の妥当性確認について	耐震評価における等価繰返し回数等の妥当性確認について	・疲労評価を実施している設備について、適用する等価繰返し回数等の設定方法等について示す。	-(次回以降)	○	疲労評価を実施している設備について、適用している等価繰返し回数等の設定方法及び妥当性について説明	○	疲労評価を実施している設備について、適用している等価繰返し回数等の設定方法及び妥当性について説明	○	疲労評価を実施している設備について、適用している等価繰返し回数等の設定方法及び妥当性について説明	○	疲労評価を実施している設備について、適用している等価繰返し回数等の設定方法及び妥当性について説明
【補足-340-13】20. 補機類のアンカー定着部の評価について	屋内設備に対するアンカー定着部の評価について	・屋内設備のコンクリート定着部に対する健全性について示す。	-(次回以降)	○	・屋内設備のコンクリート定着部における評価内容等について説明	△	当該回数での追加事項はない	△	当該回数での追加事項はない	△	当該回数での追加事項はない
【補足-340-9】加振試験についての補足説明資料 【補足-340-13】5. 弁の動的機能維持評価について 【補足-340-13】6. 動的機能維持の詳細評価について(新たな検討又は詳細検討が必要な設備の機能維持評価について) 【補足-340-17】常設高圧代替注水系ポンプの耐震性についての計算書に関する補足説明資料	動的機能維持評価手法の適用について	・動的機能維持の評価部位の妥当性及び評価方法について示す。	-(次回以降)	○	当該回数での申請範囲を対象に動的機能維持のために必要となる評価部位の妥当性、評価方法について説明を追加	○	当該回数での申請範囲を対象に動的機能維持のために必要となる評価部位の妥当性、評価方法について説明を追加	△	当該回数での追加事項はない	△	当該回数での追加事項はない
【補足-340-13】9. 電気盤等の機能維持評価に適用する水平方向の評価用地震力について	電気盤等の機能維持評価に適用する水平方向の評価用地震力について	・電気盤等の機能維持評価における評価内容等について示す。	-(次回以降)	○	・電気盤等の機能維持評価に用いる水平方向加速度の保守性に対する確認結果について補足説明	△	当該回数での追加事項はない	△	当該回数での追加事項はない	△	当該回数での追加事項はない
【補足-370-2】応力解析におけるモデル化、境界条件及び拘束条件の考え方	応力解析におけるモデル化、境界条件及び拘束条件の考え方	・各建物・構築物の応力解析に用いるFEMモデルのモデル化、境界条件及び拘束条件の考え方について示す。	【耐震建物15】応力解析におけるモデル化、境界条件及び拘束条件の考え方	△	当該回数での追加事項はない	△	当該回数での追加事項はない	○	当該回数での追加事項はない	○	当該回数での追加事項はない
【補足-370-4】地震荷重の入力方法	地震荷重の入力方法	・各建物・構築物に共通する地震荷重の入力方法の考え方について示す。	【耐震建物16】地震荷重の入力方法	△	当該回数での追加事項はない	△	当該回数での追加事項はない	○	当該回数での追加事項はない	○	当該回数での追加事項はない
【補足-370-7】建物・構築物の耐震評価における組合せ係数法の適用	建物・構築物の耐震評価における組合せ係数法の適用性について	・組合せ係数法を適用している評価対象部位の組合せ係数法の適用性に関する検討方針について示す。	【耐震建物17】建物・構築物の耐震評価における組合せ係数法の適用性について	△	当該回数での追加事項はない	△	当該回数での追加事項はない	○	当該回数での追加事項はない	○	当該回数での追加事項はない
【補足-370-3】応力解析における断面の評価部位の選定	応力解析における断面の評価部位の選定	・各建物・構築物の耐震計算書に記載した代表となる要素の選定の考え方を示すとともに、当該回数での申請施設における選定要素周辺の応力状態について示す。	【耐震建物18】応力解析における断面の評価部位の選定	△	当該回数での追加事項はない	△	当該回数での追加事項はない	○	当該回数での追加事項はない	○	当該回数での追加事項はない
【補足-370-1】応力解析における既工認と今回工認の解析モデル及び手法の比較 【補足-400-1】地震応答解析における既工認と今回工認の解析モデル及び手法の比較	地震応答解析及び応力解析における既工認と今回工認の解析モデル及び手法の比較	・建物・構築物の地震応答解析及び応力解析における既工認と今回工認の解析モデル及び手法の比較について示す。	【耐震建物21】燃料加工建屋に係る既工認からの変更点について(別紙含む)	△	当該回数での追加事項はない	△	当該回数での追加事項はない	△	当該回数での追加事項はない	△	当該回数での追加事項はない
-	「建屋側面地盤ばね」及び「地盤のひずみ依存特性」の評価手法について	・建屋側面地盤ばねの評価手法の考え方を示すとともに、当該回数での申請施設の建屋側面地盤ばねの設定に係る根拠を示す。	【耐震建物05】「建屋側面地盤ばね」及び「地盤のひずみ依存特性」の評価手法について	△	当該回数での追加事項はない	△	当該回数での追加事項はない	△	当該回数での追加事項はない	△	当該回数での追加事項はない
【補足-400-5】地震応答解析における耐震壁のせん断スケルトンカーブの設定	地震応答解析における耐震壁のせん断スケルトンカーブの設定	・鉄筋コンクリート造耐震壁のせん断スケルトンカーブの設定方針を示すとともに、当該回数での申請施設のせん断スケルトンカーブの設定根拠を示す。	【耐震建物09】鉄筋コンクリート造耐震壁のせん断スケルトンカーブの設定方針を示す。なお、当該回数での申請施設においては設定対象なし	△	当該回数での追加事項はない	△	当該回数での追加事項はない	○	当該回数での追加事項はない	○	当該回数での追加事項はない
【補足-400-4】隣接建屋の影響に関する検討	隣接建屋の影響に関する検討	・隣接建屋の影響に関して、隣接建屋の検討内容等について示す。	【耐震建物06】隣接建屋の影響に関する検討	△	当該回数での追加事項はない	△	当該回数での追加事項はない	○	当該回数での追加事項はない	○	当該回数での追加事項はない
【補足-400-4】隣接建屋の影響に関する検討	隣接建屋の影響に対する影響評価について	・建屋・構築物の隣接建屋の影響を考慮した応答に対する検討内容及び影響検討結果について示す。	【耐震建物21】隣接建屋の影響に対する影響評価について	○	当該回数での申請施設における隣接建屋の影響評価結果の説明を追加	○	当該回数での申請施設における隣接建屋の影響評価結果の説明を追加	○	当該回数での申請施設における隣接建屋の影響評価結果の説明を追加	○	当該回数での申請施設における隣接建屋の影響評価結果の説明を追加
【補足-340-1】地盤の支持性能について	建物・構築物周辺の設計用地下水位の設定について	・建物・構築物の耐震評価に用いる設計用地下水位の設定の考え方、地下水排水設備の設計方針、液状化による影響評価の方針について示すとともに、当該回数での申請施設における地下水排水設備の配置等について示す。	【耐震建物13】建物・構築物周辺の設計用地下水位の設定について	△	当該回数での追加事項はない	○	当該回数での申請施設における地下水排水設備の配置等の説明を追加	○	当該回数での申請施設における地下水排水設備の配置等の説明を追加	○	当該回数での申請施設における地下水排水設備の配置等の説明を追加
【補足-340-13】17. 剛な設備の固有周期の算出について 【補足-340-26】盤及び計装ラックの固有周期について	剛な設備の固有周期の算出について	・固有周期を算出せず剛とみなしている設備の固有周期の考え方及び固有値算出結果について示す。	【耐震機電17】剛な設備の固有周期の算出について	○	当該回数での申請範囲の固有周期を算出せず剛とみなしている設備の固有周期の考え方及び固有値算出結果について説明を追加	○	当該回数での申請範囲の固有周期を算出せず剛とみなしている設備の固有周期の考え方及び固有値算出結果について説明を追加	○	当該回数での申請範囲の固有周期を算出せず剛とみなしている設備の固有周期の考え方及び固有値算出結果について説明を追加	○	当該回数での申請範囲の固有周期を算出せず剛とみなしている設備の固有周期の考え方及び固有値算出結果について説明を追加

東海第二発電所 補足説明資料	MOX燃料加工施設 補足説明資料	記載概要	補足説明すべき事項	申請回数							
				第1回	第1回 記載概要	第2回	第2回 記載概要	第3回	第3回 記載概要	第4回	第4回 記載概要
-	機器、配管系の類型化に対する分類の考え方について	・既設工認時の評価内容及び説明内容を踏まえ機器、配管系に対する類型化の分類の考え方について示す。	[補足耐38]	【耐震機電07】 機器、配管系の類型化に対する分類の考え方について	既設工認時の評価内容及び説明内容を踏まえ機器、配管系に対する類型化の分類の考え方について説明	○	当該回次の申請範囲の類型化の分類の考え方の説明を追加	○	当該回次の申請範囲の類型化の分類の考え方の説明を追加	○	当該回次の申請範囲の類型化の分類の考え方の説明を追加
【補足-340-13】4. 機電設備の耐震計算書の作成について 【補足-340-28】耐震性についての計算書における評価温度の考え方について	機電設備の耐震計算書の作成について	・機電設備の耐震計算書の作成方針について構成、記載方法、記載の留意点等について示す。	[補足耐39]	【耐震機電19】 機電設備の耐震計算書の作成について	機電設備の耐震計算書の作成方針について構成、記載方法、記載の留意点等を説明	○	当該回次の申請範囲の耐震計算書の作成方針について構成、記載方法、記載の留意点等を説明を追加	○	当該回次の申請範囲の耐震計算書の作成方針について構成、記載方法、記載の留意点等を説明を追加	○	当該回次の申請範囲の耐震計算書の作成方針について構成、記載方法、記載の留意点等を説明を追加
【補足-340-13】12. 応力を基準とした標準支持間隔法の適用について	配管系の評価手法(定ピッチスパン法)について	・配管系の耐震評価における配管の評価手法として設定した標準支持間隔に対する対応等について示す。	[補足耐40]	【耐震機電16】 配管系の評価手法(定ピッチスパン法)について	配管系の耐震評価における配管の評価手法として設定した標準支持間隔に対する対応内容等について説明	○	当該回次の申請範囲の配管系の耐震評価における配管の評価手法として設定した標準支持間隔に対する対応内容等について説明を追加	○	当該回次の申請範囲の配管系の耐震評価における配管の評価手法として設定した標準支持間隔に対する対応内容等について説明を追加	△	当該回次での追加事項はない
-	機器の耐震計算における既設工認からの計算式の変更点について	機器の耐震計算書作成の基本方針の変更点として、定型式への最新知見の反映等の考え方	[補足耐41]	- (次回以降)	-	○	機器の耐震計算書作成の基本方針の変更点として、定型式への最新知見の反映等の考え方について説明	△	当該回次での追加事項はない	△	当該回次での追加事項はない
【補足-370-16】主排気筒及び非常用ガス処理系配管支持架橋の耐震性評価に関する補足説明	既設工認からの変更点について	耐震設計における既設工認から評価内容の評価条件等の変更内容について示す。	[補足耐42]	- (次回以降)	-	○	当該回次の申請対象における既設工認からの変更内容について説明を追加	○	当該回次の申請対象における既設工認からの変更内容について説明を追加	○	当該回次の申請対象における既設工認からの変更内容について説明を追加
-	機器と配管の相対変位に対する設計上の扱いについて	機器と配管の取り合い部に対し、相対変位を考慮した設計内容について示す。	[補足耐43]	【耐震機電20】 機器と配管の相対変位に対する設計上の扱いについて	機器と配管の取り合い部に対し、相対変位を考慮した設計内容について説明	○	当該回次の申請対象における機器と配管の取り合い部に対し、相対変位を考慮した設計内容について説明を追加	○	当該回次の申請対象における機器と配管の取り合い部に対し、相対変位を考慮した設計内容について説明を追加	○	当該回次の申請対象における機器と配管の取り合い部に対し、相対変位を考慮した設計内容について説明を追加
-	ダクト評価で用いる補正係数、安全係数の設定根拠について	・ダクト評価で用いる補正係数、安全係数の設定根拠等について示す。	[補足耐44]	- (次回以降)	-	○	ダクト評価で用いる補正係数、安全係数の設定根拠等について説明	△	当該回次での追加事項はない	△	当該回次での追加事項はない
【補足-500-1】計算機プログラム(解析コード)の概要に係る補足説明資料	計算機プログラム(解析コード)の概要について	・添付書類で使用する計算機プログラム(解析コード)の過去の使用実績やバージョン違いによる区分毎の整理内容について示す。	[補足耐45]	【耐震建物20】 計算機プログラム(解析コード)の概要について	添付書類で使用する計算機プログラム(解析コード)の過去の使用実績やバージョン違いによる区分毎の整理について説明	○	当該回次の申請施設における計算機プログラム(解析コード)の過去の使用実績やバージョン違いによる区分毎の整理結果の説明を追加	○	当該回次の申請施設における計算機プログラム(解析コード)の過去の使用実績やバージョン違いによる区分毎の整理結果の説明を追加	○	当該回次の申請施設における計算機プログラム(解析コード)の過去の使用実績やバージョン違いによる区分毎の整理結果の説明を追加
-	建物・構築物の耐震設計における安全機能の整理について	・MOX燃料加工施設の建物・構築物の要求機能の整理内容について説明する。	[補足耐53]	【耐震建物30】 建物・構築物の耐震設計における安全機能の整理について	MOX燃料加工施設の建物・構築物の要求機能の整理内容について説明	△	当該回次での追加事項はない	△	当該回次での追加事項はない	△	当該回次での追加事項はない

・「申請回数」について
 ○：当該申請回次で新規に記載する項目又は当該申請回次で記載を追記する項目
 △：当該申請回次以前から記載しており、記載内容に変更がない項目
 -：当該申請回次で記載しない項目

別紙6

変更前記載事項の既設工認等との紐 づけ

基本設計方針の第1回申請範囲

全体	第1回申請範囲
<p>第1章 共通項目</p> <p>3. 自然現象等</p> <p>3.1 地震による損傷の防止</p> <p>3.1.1 耐震設計</p> <p>(1) 耐震設計の基本方針</p> <p>MOX燃料加工施設は、次の方針に基づき耐震設計を行う。</p> <p>なお、以下の項目における建物・構築物とは、建物、構築物及び土木建造物の総称とする。</p> <p>a. 安全機能を有する施設</p> <p>(a) 安全機能を有する施設は、地震の発生によって生ずるおそれがある安全機能の喪失及びそれに続く放射線による公衆への影響を防止する観点から、施設の安全機能が喪失した場合の影響の相対的な程度（以下「耐震重要度」という。）に応じて、Sクラス、Bクラス又はCクラスに分類し、それぞれの耐震重要度に応じた地震力に十分耐えられる設計とする。</p> <p>(b) 耐震重要施設（(a)においてSクラスに分類する施設をいう。）は、その供用中に大きな影響を及ぼすおそれがある地震動（事業(変更)許可を受けた基準地震動（以下「基準地震動S_s」という。））による地震力に対してその安全機能が損なわれるおそれがない設計とする。</p> <p>(c) Sクラスの施設は、基準地震動S_sによる地震力に対してその安全機能が損なわれるおそれがない設計とする。</p> <p>建物・構築物については、基準地震動S_sによる地震力に対して、建物・構築物全体としての変形能力（耐震壁のせん断ひずみ等）が終局耐力時の変形に対して十分な余裕を有し、部材・部位ごとのせん断ひずみ・応力等が終局耐力時のせん断ひずみ・応力等に対して、妥当な安全余裕を有する設計とする。</p> <p>機器・配管系については、基準地震動S_sによる地震力に対して、その施設に要求される機能を保持する設計とし、塑性域に達するひずみが生じる場合であっても、その量が小さなレベルに留まって破断延性限界に十分な余裕を有し、その施設に要求される機能に影響を及ぼさない、また、動的機器等については、基準地震動S_sによる応答に対してその設備に要求される機能を保持する設計とする。なお、動的機能が要求される機器については、当該機器の構造、動作原理等を考慮した評価を行い、既往の研究等で機能維持の確認がなされた機能確認済加速度等を超えていないことを確認する。</p> <p>また、Sクラスの施設は、事業(変更)許可を受けた弾性設計用地震動（以下「弾性設計用地震動S_d」という。）による地震力又は静的地震力のいずれか大きい方の地震力に対しておおむね弾性状態に留まる範囲で耐えられる設計とする。</p>	<p>第1章 共通項目</p> <p>3. 自然現象等</p> <p>3.1 地震による損傷の防止</p> <p>3.1.1 耐震設計</p> <p>(1) 耐震設計の基本方針</p> <p>MOX燃料加工施設は、次の方針に基づき耐震設計を行う。</p> <p>なお、以下の項目における建物・構築物とは、建物、構築物及び土木建造物の総称とする。</p> <p>a. 安全機能を有する施設</p> <p>(a) 安全機能を有する施設は、地震の発生によって生ずるおそれがある安全機能の喪失及びそれに続く放射線による公衆への影響を防止する観点から、施設の安全機能が喪失した場合の影響の相対的な程度（以下「耐震重要度」という。）に応じて、Sクラス、Bクラス又はCクラスに分類し、それぞれの耐震重要度に応じた地震力に十分耐えられる設計とする。</p> <p>(b) 耐震重要施設（(a)においてSクラスに分類する施設をいう。）は、その供用中に大きな影響を及ぼすおそれがある地震動（事業(変更)許可を受けた基準地震動（以下「基準地震動S_s」という。））による地震力に対してその安全機能が損なわれるおそれがない設計とする。</p> <p>(c) Sクラスの施設は、基準地震動S_sによる地震力に対してその安全機能が損なわれるおそれがない設計とする。</p> <p>建物・構築物については、基準地震動S_sによる地震力に対して、建物・構築物全体としての変形能力（耐震壁のせん断ひずみ等）が終局耐力時の変形に対して十分な余裕を有し、部材・部位ごとのせん断ひずみ・応力等が終局耐力時のせん断ひずみ・応力等に対して、妥当な安全余裕を有する設計とする。</p> <p>機器・配管系については、基準地震動S_sによる地震力に対して、その施設に要求される機能を保持する設計とし、塑性域に達するひずみが生じる場合であっても、その量が小さなレベルに留まって破断延性限界に十分な余裕を有し、その施設に要求される機能に影響を及ぼさない、また、動的機器等については、基準地震動S_sによる応答に対してその設備に要求される機能を保持する設計とする。なお、動的機能が要求される機器については、当該機器の構造、動作原理等を考慮した評価を行い、既往の研究等で機能維持の確認がなされた機能確認済加速度等を超えていないことを確認する。</p> <p>また、Sクラスの施設は、事業(変更)許可を受けた弾性設計用地震動（以下「弾性設計用地震動S_d」という。）による地震力又は静的地震力のいずれか大きい方の地震力に対しておおむね弾性状態に留まる範囲で耐えられる設計とする。</p>

基本設計方針の第 1 回申請範囲

全体	第 1 回申請範囲
<p>建物・構築物については、弾性設計用地震動 S d による地震力又は静的地震力のいずれか大きい方の地震力により発生する応力に対して、建築基準法等の安全上適切と認められる規格及び基準による許容応力度を許容限界とする。</p> <p>機器・配管系については、弾性設計用地震動 S d による地震力又は静的地震力のいずれか大きい方の地震力による応答が全体的におおむね弾性状態に留まる設計とする。</p> <p>(d) S クラスの施設について、静的地震力は、水平地震力と鉛直地震力が同時に不利な方向の組合せで作用するものとする。</p> <p>また、基準地震動 S s 及び弾性設計用地震動 S d による地震力は、水平 2 方向及び鉛直方向について適切に組み合わせて算定するものとする。</p> <p>(e) B クラス及び C クラスの施設は、静的地震力に対しておおむね弾性状態に留まる範囲で耐えられる設計とする。また、B クラスの施設のうち、共振のおそれのある施設については、その影響についての検討を行う。検討に用いる地震動は、弾性設計用地震動 S d に 2 分の 1 を乗じたものとする。当該地震動による地震力は、水平 2 方向及び鉛直方向について適切に組み合わせて算定するものとする。</p> <p>(f) 耐震重要施設は、耐震重要度の下位のクラスに属する施設の波及的影響によって、その安全機能が損なわない設計とする。</p> <p>(g) 耐震重要施設については、周辺地盤の変状により、その安全機能が損なわれるおそれがない設計とする。</p> <p>b. 重大事故等対処施設</p> <p>(a) 重大事故等対処施設について、安全機能を有する施設の耐震設計における動的地震力又は静的地震力に対する設計方針を踏襲し、重大事故等対処施設の構造上の特徴、重大事故等時における運転状態及び重大事故等の状態で施設に作用する荷重等を考慮し、適用する地震力に対して重大事故等に対処するために必要な機能が損なわれるおそれがない設計とする。</p> <p>重大事故等対処施設について、施設の各設備が有する重大事故等に対処するために必要な機能及び設置状態を踏まえて、常設耐震重要重大事故等対処設備、常設耐震重要重大事故等対処設備以外の常設重大事故等対処設備に分類し、それぞれの設備分類に応じて設計する。</p>	<p>建物・構築物については、弾性設計用地震動 S d による地震力又は静的地震力のいずれか大きい方の地震力により発生する応力に対して、建築基準法等の安全上適切と認められる規格及び基準による許容応力度を許容限界とする。</p> <p>機器・配管系については、弾性設計用地震動 S d による地震力又は静的地震力のいずれか大きい方の地震力による応答が全体的におおむね弾性状態に留まる設計とする。</p> <p>(d) S クラスの施設について、静的地震力は、水平地震力と鉛直地震力が同時に不利な方向の組合せで作用するものとする。</p> <p>また、基準地震動 S s 及び弾性設計用地震動 S d による地震力は、水平 2 方向及び鉛直方向について適切に組み合わせて算定するものとする。</p> <p>(e) B クラス及び C クラスの施設は、静的地震力に対しておおむね弾性状態に留まる範囲で耐えられる設計とする。また、B クラスの施設のうち、共振のおそれのある施設については、その影響についての検討を行う。検討に用いる地震動は、弾性設計用地震動 S d に 2 分の 1 を乗じたものとする。当該地震動による地震力は、水平 2 方向及び鉛直方向について適切に組み合わせて算定するものとする。</p> <p>(f) 耐震重要施設は、耐震重要度の下位のクラスに属する施設の波及的影響によって、その安全機能が損なわない設計とする。</p> <p>(g) 耐震重要施設については、周辺地盤の変状により、その安全機能が損なわれるおそれがない設計とする。</p> <p>b. 重大事故等対処施設</p> <p>(a) 重大事故等対処施設について、安全機能を有する施設の耐震設計における動的地震力又は静的地震力に対する設計方針を踏襲し、重大事故等対処施設の構造上の特徴、重大事故等時における運転状態及び重大事故等の状態で施設に作用する荷重等を考慮し、適用する地震力に対して重大事故等に対処するために必要な機能が損なわれるおそれがない設計とする。</p> <p>重大事故等対処施設について、施設の各設備が有する重大事故等に対処するために必要な機能及び設置状態を踏まえて、常設耐震重要重大事故等対処設備、常設耐震重要重大事故等対処設備以外の常設重大事故等対処設備に分類し、それぞれの設備分類に応じて設計する。</p>

基本設計方針の第1回申請範囲

全体	第1回申請範囲
<p>(b) 常設耐震重要重大事故等対処設備が設置される重大事故等対処施設は、基準地震動S_sによる地震力に対して、重大事故等に対処するために必要な機能が損なわれるおそれがない設計とする。</p> <p>建物・構築物については、基準地震動S_sによる地震力に対して、建物・構築物全体としての変形能力（耐震壁のせん断ひずみ等）が終局耐力時の変形に対して十分な余裕を有し、部材・部位ごとのせん断ひずみ・応力等が終局耐力時のせん断ひずみ・応力等に対して、妥当な安全余裕を有する設計とする。</p> <p>機器・配管系については、基準地震動S_sによる地震力に対して、その施設に要求される機能を保持する設計とし、塑性域に達するひずみが生じる場合であっても、その量が小さなレベルに留まって破断延性限界に十分な余裕を有し、その施設に要求される機能に影響を及ぼさない設計とする。また、動的機器等については、基準地震動S_sによる応答に対して、その設備に要求される機能を保持する設計とする。なお、動的機能が要求される機器については、当該機器の構造、動作原理等を考慮した評価を行い、既往の研究等で機能維持の確認がなされた機能確認済加速度等を超えていないことを確認する。</p> <p>(c) 常設耐震重要重大事故等対処設備が設置される重大事故等対処施設に適用する基準地震動S_sによる地震力は、水平2方向及び鉛直方向について適切に組み合わせて算定するものとする。</p> <p>(d) 常設耐震重要重大事故等対処設備以外の常設重大事故等対処設備が設置される重大事故等対処施設は、代替する機能を有する安全機能を有する施設が属する耐震重要度に適用される地震力に十分耐えることができる設計とする。</p> <p>また、代替する安全機能を有する施設がない常設重大事故等対処設備は、安全機能を有する施設の耐震設計における耐震重要度の分類の方針に基づき、重大事故等対処時の使用条件を踏まえて、当該設備の機能喪失により放射線による公衆への影響の程度に応じて分類し、その地震力に対し十分に耐えることができる設計とする。</p> <p>(e) 常設耐震重要重大事故等対処設備が設置される重大事故等対処施設は、Bクラス及びCクラスの施設、常設耐震重要重大事故等対処設備以外の常設重大事故等対処設備が設置される重大事故等対処施設、可搬型重大事故等対処設備の波及的影響によって、その重大事故等に対処するために必要な機能を損なわない設計とする。</p> <p>(f) 緊急時対策所の耐震設計の基本方針については、「(6) 緊急時対策所」に示す。</p> <p>(g) 常設耐震重要重大事故等対処設備が設置される重大事故等対処施設については、周辺地盤の変状により、重大事故等に対処するために必要な機能が損なわれるおそれがない設計とする。</p>	<p>(b) 常設耐震重要重大事故等対処設備が設置される重大事故等対処施設は、基準地震動S_sによる地震力に対して、重大事故等に対処するために必要な機能が損なわれるおそれがない設計とする。</p> <p>建物・構築物については、基準地震動S_sによる地震力に対して、建物・構築物全体としての変形能力（耐震壁のせん断ひずみ等）が終局耐力時の変形に対して十分な余裕を有し、部材・部位ごとのせん断ひずみ・応力等が終局耐力時のせん断ひずみ・応力等に対して、妥当な安全余裕を有する設計とする。</p> <p>機器・配管系については、基準地震動S_sによる地震力に対して、その施設に要求される機能を保持する設計とし、塑性域に達するひずみが生じる場合であっても、その量が小さなレベルに留まって破断延性限界に十分な余裕を有し、その施設に要求される機能に影響を及ぼさない設計とする。また、動的機器等については、基準地震動S_sによる応答に対して、その設備に要求される機能を保持する設計とする。なお、動的機能が要求される機器については、当該機器の構造、動作原理等を考慮した評価を行い、既往の研究等で機能維持の確認がなされた機能確認済加速度等を超えていないことを確認する。</p> <p>(c) 常設耐震重要重大事故等対処設備が設置される重大事故等対処施設に適用する基準地震動S_sによる地震力は、水平2方向及び鉛直方向について適切に組み合わせて算定するものとする。</p> <p>(d) 常設耐震重要重大事故等対処設備以外の常設重大事故等対処設備が設置される重大事故等対処施設は、代替する機能を有する安全機能を有する施設が属する耐震重要度に適用される地震力に十分耐えることができる設計とする。</p> <p>また、代替する安全機能を有する施設がない常設重大事故等対処設備は、安全機能を有する施設の耐震設計における耐震重要度の分類の方針に基づき、重大事故等対処時の使用条件を踏まえて、当該設備の機能喪失により放射線による公衆への影響の程度に応じて分類し、その地震力に対し十分に耐えることができる設計とする。</p> <p>(e) 常設耐震重要重大事故等対処設備が設置される重大事故等対処施設は、Bクラス及びCクラスの施設、常設耐震重要重大事故等対処設備以外の常設重大事故等対処設備が設置される重大事故等対処施設、可搬型重大事故等対処設備の波及的影響によって、その重大事故等に対処するために必要な機能を損なわない設計とする。</p> <p>(f) 緊急時対策所に係る基本設計方針については、「(6) 緊急時対策所」に示す。</p> <p>(g) 常設耐震重要重大事故等対処設備が設置される重大事故等対処施設については、周辺地盤の変状により、重大事故等に対処するために必要な機能が損なわれるおそれがない設計とする。</p>

基本設計方針の第1回申請範囲

全体	第1回申請範囲
<p>(2) 耐震設計上の重要度分類及び重大事故等対処施設の設備分類</p> <p>a. 安全機能を有する施設の耐震設計上の重要度分類 安全機能を有する施設の耐震重要度を以下のとおり分類する。</p> <p>(a) Sクラスの施設 自ら放射性物質を内蔵している施設、当該施設に直接関係しておりその機能喪失により放射性物質を外部に放散する可能性のある施設、放射性物質を外部に放散する可能性のある事態を防止するために必要な施設及び放射性物質が外部に放散される事故発生の際に外部に放散される放射性物質による影響を低減させるために必要となる施設であって、環境への影響が大きいもの。</p> <p>イ. MOXを非密封で取り扱う設備・機器を収納するグローブボックス等であって、その破損による公衆への放射線の影響が大きい施設</p> <p>ロ. 上記イ.に関連する設備・機器で放射性物質の外部への放散を抑制するための設備・機器</p> <p>ハ. 上記イ.及びロ.の設備・機器の機能を確保するために必要な施設</p> <p>(b) Bクラスの施設 安全機能を有する施設のうち、機能喪失した場合の影響がSクラスに属する施設と比べ小さい施設。</p> <p>イ. 核燃料物質を取り扱う設備・機器又はMOXを非密封で取り扱う設備・機器を収納するグローブボックス等であって、その破損による公衆への放射線の影響が比較的小さいもの（ただし、核燃料物質が少ないか又は収納方式によりその破損による公衆への放射線の影響が十分小さいものは除く。）</p> <p>ロ. 放射性物質の外部への放散を抑制するための設備・機器であってSクラス以外の設備・機器</p> <p>(c) Cクラスの施設 Sクラスに属する施設及びBクラスに属する施設以外の一般産業施設又は公共施設と同等の安全性が要求される施設。</p> <p>上記に基づくクラス別施設を第3.1.1-1表に示す。 なお、同表には当該施設を支持する建物・構築物の支持機能が維持されることを確認する地震動及び波及的影響を考慮すべき施設に適用する地震動についても併記する。</p> <p>b. 重大事故等対処施設の設備分類 重大事故等対処施設について、施設の各設備が有する重大事故等に対処するために必要な機能及び設置状態を踏まえて、以下の設備分類に応じた設計とする。</p>	<p>(2) 耐震設計上の重要度分類及び重大事故等対処施設の設備分類</p> <p>a. 安全機能を有する施設の耐震設計上の重要度分類 安全機能を有する施設の耐震重要度を以下のとおり分類する。</p> <p>(a) Sクラスの施設 自ら放射性物質を内蔵している施設、当該施設に直接関係しておりその機能喪失により放射性物質を外部に放散する可能性のある施設、放射性物質を外部に放散する可能性のある事態を防止するために必要な施設及び放射性物質が外部に放散される事故発生の際に外部に放散される放射性物質による影響を低減させるために必要となる施設であって、環境への影響が大きいもの。</p> <p>イ. MOXを非密封で取り扱う設備・機器を収納するグローブボックス等であって、その破損による公衆への放射線の影響が大きい施設</p> <p>ロ. 上記イ.に関連する設備・機器で放射性物質の外部への放散を抑制するための設備・機器</p> <p>ハ. 上記イ.及びロ.の設備・機器の機能を確保するために必要な施設</p> <p>(b) Bクラスの施設 安全機能を有する施設のうち、機能喪失した場合の影響がSクラスに属する施設と比べ小さい施設。</p> <p>イ. 核燃料物質を取り扱う設備・機器又はMOXを非密封で取り扱う設備・機器を収納するグローブボックス等であって、その破損による公衆への放射線の影響が比較的小さいもの（ただし、核燃料物質が少ないか又は収納方式によりその破損による公衆への放射線の影響が十分小さいものは除く。）</p> <p>ロ. 放射性物質の外部への放散を抑制するための設備・機器であってSクラス以外の設備・機器</p> <p>(c) Cクラスの施設 Sクラスに属する施設及びBクラスに属する施設以外の一般産業施設又は公共施設と同等の安全性が要求される施設。</p> <p>上記に基づくクラス別施設を第3.1.1-1表に示す。 なお、同表には当該施設を支持する建物・構築物の支持機能が維持されることを確認する地震動及び波及的影響を考慮すべき施設に適用する地震動についても併記する。</p> <p>b. 重大事故等対処施設の設備分類 重大事故等対処施設について、施設の各設備が有する重大事故等に対処するために必要な機能及び設置状態を踏まえて、以下の設備分類に応じた設計とする。</p>

基本設計方針の第1回申請範囲

全体	第1回申請範囲												
<p>(a) 常設重大事故等対処設備 重大事故に至るおそれがある事故及び重大事故が発生した場合において、対処するために必要な機能を有する設備であって常設のもの。</p> <p>イ. 常設耐震重要重大事故等対処設備 常設重大事故等対処設備であって、耐震重要施設に属する設計基準事故に対処するための設備が有する機能を代替するもの。</p> <p>ロ. 常設耐震重要重大事故等対処設備以外の常設重大事故等対処設備 常設重大事故等対処設備であって、上記イ. 以外のもの。</p> <p>上記に基づく重大事故等対処施設の設備分類について第3.1.1-2表に示す。 なお、同表には、重大事故等対処設備を支持する建物・構築物の支持機能が損なわれないことを確認する地震力についても併記する。</p> <p>(3) 地震力の算定方法 耐震設計に用いる設計用地震力は、以下の方法で算定される静的地震力及び動的地震力とする。</p> <p>a. 静的地震力 安全機能を有する施設に適用する静的地震力は、Sクラス、Bクラス及びCクラスの施設に適用することとし、それぞれの耐震重要度に応じて以下の地震層せん断力係数及び震度に基づき算定する。 重大事故等対処施設については、常設耐震重要重大事故等対処設備以外の常設重大事故等対処設備が設置される重大事故等対処施設に、代替する機能を有する安全機能を有する施設が属する耐震重要度に適用される地震力を適用する。</p> <p>(a) 建物・構築物 水平地震力は、地震層せん断力係数C_iに、次に示す施設の耐震重要度に応じた係数を乗じ、さらに当該層以上の重量を乗じて算定するものとする。</p> <table border="0" data-bbox="341 1459 549 1585"> <tr><td>Sクラス</td><td>3.0</td></tr> <tr><td>Bクラス</td><td>1.5</td></tr> <tr><td>Cクラス</td><td>1.0</td></tr> </table> <p>ここで、地震層せん断力係数C_iは、標準せん断力係数C_0を0.2以上とし、建物・構築物の振動特性、地盤の種類等を考慮して求められる値とする。</p> <p>また、必要保有水平耐力の算定においては、地震層せん断力係数C_iに乘じる施設の耐震重要度に応じた係数は、耐震重要度の各クラスともに1.0とし、その際に用いる標準せん断力係数C_0は1.0以上とする。</p>	Sクラス	3.0	Bクラス	1.5	Cクラス	1.0	<p>(a) 常設重大事故等対処設備 重大事故に至るおそれがある事故及び重大事故が発生した場合において、対処するために必要な機能を有する設備であって常設のもの。</p> <p>イ. 常設耐震重要重大事故等対処設備 常設重大事故等対処設備であって、耐震重要施設に属する設計基準事故に対処するための設備が有する機能を代替するもの。</p> <p>ロ. 常設耐震重要重大事故等対処設備以外の常設重大事故等対処設備 常設重大事故等対処設備であって、上記イ. 以外のもの。</p> <p>上記に基づく重大事故等対処施設の設備分類について第3.1.1-2表に示す。 なお、同表には、重大事故等対処設備を支持する建物・構築物の支持機能が損なわれないことを確認する地震力についても併記する。</p> <p>(3) 地震力の算定方法 耐震設計に用いる設計用地震力は、以下の方法で算定される静的地震力及び動的地震力とする。</p> <p>a. 静的地震力 安全機能を有する施設に適用する静的地震力は、Sクラス、Bクラス及びCクラスの施設に適用することとし、それぞれの耐震重要度に応じて以下の地震層せん断力係数及び震度に基づき算定する。 重大事故等対処施設については、常設耐震重要重大事故等対処設備以外の常設重大事故等対処設備が設置される重大事故等対処施設に、代替する機能を有する安全機能を有する施設が属する耐震重要度に適用される地震力を適用する。</p> <p>(a) 建物・構築物 水平地震力は、地震層せん断力係数C_iに、次に示す施設の耐震重要度に応じた係数を乗じ、さらに当該層以上の重量を乗じて算定するものとする。</p> <table border="0" data-bbox="1587 1459 1795 1585"> <tr><td>Sクラス</td><td>3.0</td></tr> <tr><td>Bクラス</td><td>1.5</td></tr> <tr><td>Cクラス</td><td>1.0</td></tr> </table> <p>ここで、地震層せん断力係数C_iは、標準せん断力係数C_0を0.2以上とし、建物・構築物の振動特性、地盤の種類等を考慮して求められる値とする。</p> <p>また、必要保有水平耐力の算定においては、地震層せん断力係数C_iに乘じる施設の耐震重要度に応じた係数は、耐震重要度の各クラスともに1.0とし、その際に用いる標準せん断力係数C_0は1.0以上とする。</p>	Sクラス	3.0	Bクラス	1.5	Cクラス	1.0
Sクラス	3.0												
Bクラス	1.5												
Cクラス	1.0												
Sクラス	3.0												
Bクラス	1.5												
Cクラス	1.0												

基本設計方針の第1回申請範囲

全体	第1回申請範囲
<p>Sクラスの施設については、水平地震力と鉛直地震力が同時に不利な方向の組合せで作用するものとする。鉛直地震力は、震度0.3以上を基準とし、建物・構築物の振動特性及び地盤の種類等を考慮し、高さ方向に一定として求めた鉛直震度より算定する。</p> <p>(b) 機器・配管系</p> <p>耐震重要度の各クラスの地震力は、上記(a)に示す地震層せん断力係数C_iに施設の耐震重要度に応じた係数を乗じたものを水平震度とし、当該水平震度及び上記(a)の鉛直震度をそれぞれ20%増しとした震度より求めるものとする。</p> <p>Sクラスの施設については、水平地震力と鉛直地震力は同時に不利な方向の組合せで作用するものとする。ただし、鉛直震度は高さ方向に一定とする。</p> <p>上記(a)及び(b)の標準せん断力係数C_0等の割増し係数については、耐震性向上の観点から、一般産業施設及び公共施設の耐震基準との関係を考慮して設定する。</p> <p>b. 動的地震力</p> <p>安全機能を有する施設について、Sクラスの施設の設計に適用する動的地震力は、基準地震動S_s及び弾性設計用地震動S_dから定める入力地震動を適用する。</p> <p>Bクラスの施設のうち共振のおそれのある施設については、上記Sクラスの施設に適用する弾性設計用地震動S_dに2分の1を乗じたものから定める入力地震動を適用する。</p> <p>重大事故等対処施設については、常設耐震重要重大事故等対処設備が設置される重大事故等対処施設に基準地震動S_sによる地震力を適用する。</p> <p>常設耐震重要重大事故等対処設備以外の常設重大事故等対処設備が設置される重大事故等対処施設のうち、Bクラスに属する施設の機能を代替する施設であって共振のおそれのある施設については、「b. 動的地震力」に示す共振のおそれのあるBクラス施設に適用する地震力を適用する。</p> <p>なお、重大事故等対処施設のうち、安全機能を有する施設の基本構造と異なる施設については、適用する地震力に対して、要求される機能及び構造健全性が維持されることを確認するため、当該施設の構造を適切にモデル化した上での地震応答解析、加振試験等を実施する。</p> <p>安全機能を有する施設及び重大事故等対処施設の動的解析においては、地盤の諸定数も含めて材料のばらつきによる変動幅を適切に考慮する。</p>	<p>Sクラスの施設については、水平地震力と鉛直地震力が同時に不利な方向の組合せで作用するものとする。鉛直地震力は、震度0.3以上を基準とし、建物・構築物の振動特性及び地盤の種類等を考慮し、高さ方向に一定として求めた鉛直震度より算定する。</p> <p>(b) 機器・配管系</p> <p>耐震重要度の各クラスの地震力は、上記(a)に示す地震層せん断力係数C_iに施設の耐震重要度に応じた係数を乗じたものを水平震度とし、当該水平震度及び上記(a)の鉛直震度をそれぞれ20%増しとした震度より求めるものとする。</p> <p>Sクラスの施設については、水平地震力と鉛直地震力は同時に不利な方向の組合せで作用するものとする。ただし、鉛直震度は高さ方向に一定とする。</p> <p>上記(a)の標準せん断力係数C_0等の割増し係数については、耐震性向上の観点から、一般産業施設及び公共施設の耐震基準との関係を考慮して設定する。</p> <p>b. 動的地震力</p> <p>安全機能を有する施設について、Sクラスの施設の設計に適用する動的地震力は、基準地震動S_s及び弾性設計用地震動S_dから定める入力地震動を適用する。</p> <p>Bクラスの施設のうち共振のおそれのある施設については、上記Sクラスの施設に適用する弾性設計用地震動S_dに2分の1を乗じたものから定める入力地震動を適用する。</p> <p>重大事故等対処施設については、常設耐震重要重大事故等対処設備が設置される重大事故等対処施設に基準地震動S_sによる地震力を適用する。</p> <p>常設耐震重要重大事故等対処設備以外の常設重大事故等対処設備が設置される重大事故等対処施設のうち、Bクラスに属する施設の機能を代替する施設であって共振のおそれのある施設については、「b. 動的地震力」に示す共振のおそれのあるBクラス施設に適用する地震力を適用する。</p> <p>なお、重大事故等対処施設のうち、安全機能を有する施設の基本構造と異なる施設については、適用する地震力に対して、要求される機能及び構造健全性が維持されることを確認するため、当該施設の構造を適切にモデル化した上での地震応答解析、加振試験等を実施する。</p> <p>安全機能を有する施設及び重大事故等対処施設の動的解析においては、地盤の諸定数も含めて材料のばらつきによる変動幅を適切に考慮する。</p>

基本設計方針の第 1 回申請範囲

全体	第 1 回申請範囲
<p>動的地震力は、水平 2 方向及び鉛直方向について適切に組み合わせて算定する。水平 2 方向及び鉛直方向地震力の組合せによる影響確認に当たっては、水平 1 方向及び鉛直方向地震力を組み合わせた既往の耐震計算への影響が考えられる施設、設備を抽出し、建物・構築物の 3 次元応答性状及びそれによる機器・配管系への影響を考慮した上で、既往の方法を用いた耐震性に及ぼす影響を評価する。</p> <p>(a) 入力地震動</p> <p>地質調査の結果によれば、重要な MOX 燃料加工施設の設置位置周辺は、新第三紀の鷹架層が十分な拡がりをもって存在することが確認されている。</p> <p>解放基盤表面は、この新第三紀の鷹架層の S 波速度が 0.7km/s 以上を有する標高約-70mの位置に想定することとする。</p> <p>基準地震動 S_s 及び弾性設計用地震動 S_d は、解放基盤表面で定義する。</p> <p>建物・構築物の地震応答解析モデルに対する入力地震動は、解放基盤表面からの地震波の伝播特性を適切に考慮した上で、必要に応じ 2 次元 FEM 解析又は 1 次元波動論により、地震応答解析モデルの入力位置で評価した入力地震動を設定する。また、必要に応じて地盤の非線形応答に関する動的変形特性を考慮することとし、地盤のひずみに応じた地盤物性値を用いて作成する。非線形性の考慮に当たっては、地下水排水設備による地下水位の低下状態を踏まえ評価する。</p> <p>地盤条件を考慮する場合には、地震動評価で考慮した敷地全体の地下構造との関係や対象建物・構築物位置での地質・速度構造の違いにも留意する。</p> <p>また、必要に応じ敷地における観測記録による検証や最新の科学的・技術的知見を踏まえ、地質・速度構造等の地盤条件を設定する。</p> <p>B クラスの施設及び B クラス施設の機能を代替する常設重大事故等対処設備が設置される重大事故等対処施設のうち共振のおそれがあり、動的解析が必要なものに対しては、弾性設計用地震動 S_d に 2 分の 1 を乗じたものを用いる。</p> <p>(b) 動的解析法</p> <p>イ. 建物・構築物</p> <p>動的解析に当たっては、対象施設の形状、構造特性、振動特性等を踏まえ、地震応答解析手法の適用性及び適用限界等を考慮のうえ、適切な解析法を選定するとともに、建物・構築物に応じて十分な調査に基づく適切な解析条件を設定する。動的解析は、原則として、時刻歴応答解析法を用いて求めるものとする。</p> <p>また、3 次元応答性状等の評価は、線形解析に適用可能な周波数応答解析法による。</p> <p>建物・構築物の動的解析に当たっては、建物・構築物の剛性はそれらの形状、構造特性、振動特性、減衰特性を十分考慮して評価し、集中質点系に置換した解析モデルを設定する。</p>	<p>動的地震力は、水平 2 方向及び鉛直方向について適切に組み合わせて算定する。水平 2 方向及び鉛直方向地震力の組合せによる影響確認に当たっては、水平 1 方向及び鉛直方向地震力を組み合わせた既往の耐震計算への影響が考えられる施設、設備を抽出し、建物・構築物の 3 次元応答性状及びそれによる機器・配管系への影響を考慮した上で、既往の方法を用いた耐震性に及ぼす影響を評価する。</p> <p>(a) 入力地震動</p> <p>地質調査の結果によれば、重要な MOX 燃料加工施設の設置位置周辺は、新第三紀の鷹架層が十分な拡がりをもって存在することが確認されている。</p> <p>解放基盤表面は、この新第三紀の鷹架層の S 波速度が 0.7km/s 以上を有する標高約-70mの位置に想定することとする。</p> <p>基準地震動 S_s 及び弾性設計用地震動 S_d は、解放基盤表面で定義する。</p> <p>建物・構築物の地震応答解析モデルに対する入力地震動は、解放基盤表面からの地震波の伝播特性を適切に考慮した上で、必要に応じ 2 次元 FEM 解析又は 1 次元波動論により、地震応答解析モデルの入力位置で評価した入力地震動を設定する。また、必要に応じて地盤の非線形応答に関する動的変形特性を考慮することとし、地盤のひずみに応じた地盤物性値を用いて作成する。非線形性の考慮に当たっては、地下水排水設備による地下水位の低下状態を踏まえ評価する。</p> <p>地盤条件を考慮する場合には、地震動評価で考慮した敷地全体の地下構造との関係や対象建物・構築物位置での地質・速度構造の違いにも留意する。</p> <p>また、必要に応じ敷地における観測記録による検証や最新の科学的・技術的知見を踏まえ、地質・速度構造等の地盤条件を設定する。</p> <p>B クラスの施設及び B クラス施設の機能を代替する常設重大事故等対処設備が設置される重大事故等対処施設のうち共振のおそれがあり、動的解析が必要なものに対しては、弾性設計用地震動 S_d に 2 分の 1 を乗じたものを用いる。</p> <p>(b) 動的解析法</p> <p>イ. 建物・構築物</p> <p>動的解析に当たっては、対象施設の形状、構造特性、振動特性等を踏まえ、地震応答解析手法の適用性及び適用限界等を考慮のうえ、適切な解析法を選定するとともに、建物・構築物に応じて十分な調査に基づく適切な解析条件を設定する。動的解析は、原則として、時刻歴応答解析法を用いて求めるものとする。</p> <p>また、3 次元応答性状等の評価は、線形解析に適用可能な周波数応答解析法による。</p> <p>建物・構築物の動的解析に当たっては、建物・構築物の剛性はそれらの形状、構造特性、振動特性、減衰特性を十分考慮して評価し、集中質点系に置換した解析モデルを設定する。</p>

基本設計方針の第 1 回申請範囲

全体	第 1 回申請範囲
<p>動的解析には、建物・構築物と地盤の相互作用及び埋込み効果を考慮するものとし、解析モデルの地盤のばね定数は、基礎版の平面形状、地盤の剛性等を考慮して定める。地盤の剛性等については、必要に応じて地盤の非線形応答を考慮することとし、地盤のひずみに応じた地盤物性値に基づくものとする。設計用地盤定数の設定に当たっては、地盤の構造特性の考慮として、地震動評価で考慮した敷地全体の地下構造との関係や対象建物・構築物位置での地質・速度構造の違いにも留意し、原則として、弾性波試験によるものを用いる。</p> <p>地盤－建物・構築物連成系の減衰定数は、振動エネルギーの地下逸散及び地震応答における各部のひずみレベルを考慮して定める。</p> <p>基準地震動 S_s 及び弾性設計用地震動 S_d に対する応答解析において、主要構造要素がある程度以上弾性範囲を超える場合には、実験等の結果に基づき、該当する建物部分の構造特性に応じて、その弾塑性挙動を適切に模擬した復元力特性を考慮した応答解析を行う。</p> <p>また、Sクラスの施設を支持する建物・構築物及び常設耐震重要重大事故等対処設備が設置される重大事故等対処施設を支持する建物・構築物の支持機能を検討するための動的解析において、当該施設を支持する建物・構築物の主要構造要素がある程度以上弾性範囲を超える場合には、その弾塑性挙動を適切に模擬した復元力特性を考慮した応答解析を行う。</p> <p>地震応答解析に用いる材料定数については、地盤の諸定数も含めて材料のばらつきによる変動幅を適切に考慮する。また、材料のばらつきによる変動が建物・構築物の振動性状や応答性状に及ぼす影響として考慮すべき要因を選定した上で、選定された要因を考慮した動的解析により設計用地震力を設定する。</p> <p>建物・構築物の動的解析においては、地下水排水設備による地下水位の低下を考慮して適切な解析手法を選定する。ここで、地震時の地盤の有効応力の変化に応じた影響を考慮する場合は、有効応力解析を実施する。有効応力解析に用いる液状化強度特性は、敷地の原地盤における代表性及び網羅性を踏まえた上で保守性を考慮して設定することを基本とする。</p> <p>動的解析に用いる解析モデルは、周辺施設も含めた地震観測網により得られた観測記録を用いた検討及び詳細な 3 次元 FEM を用いた解析により振動性状の把握を行い、解析モデルの妥当性の確認を行う。</p>	<p>動的解析には、建物・構築物と地盤の相互作用及び埋込み効果を考慮するものとし、解析モデルの地盤のばね定数は、基礎版の平面形状、地盤の剛性等を考慮して定める。地盤の剛性等については、必要に応じて地盤の非線形応答を考慮することとし、地盤のひずみに応じた地盤物性値に基づくものとする。設計用地盤定数の設定に当たっては、地盤の構造特性の考慮として、地震動評価で考慮した敷地全体の地下構造との関係や対象建物・構築物位置での地質・速度構造の違いにも留意し、原則として、弾性波試験によるものを用いる。</p> <p>地盤－建物・構築物連成系の減衰定数は、振動エネルギーの地下逸散及び地震応答における各部のひずみレベルを考慮して定める。</p> <p>基準地震動 S_s 及び弾性設計用地震動 S_d に対する応答解析において、主要構造要素がある程度以上弾性範囲を超える場合には、実験等の結果に基づき、該当する建物部分の構造特性に応じて、その弾塑性挙動を適切に模擬した復元力特性を考慮した応答解析を行う。</p> <p>また、Sクラスの施設を支持する建物・構築物及び常設耐震重要重大事故等対処設備が設置される重大事故等対処施設を支持する建物・構築物の支持機能を検討するための動的解析において、当該施設を支持する建物・構築物の主要構造要素がある程度以上弾性範囲を超える場合には、その弾塑性挙動を適切に模擬した復元力特性を考慮した応答解析を行う。</p> <p>地震応答解析に用いる材料定数については、地盤の諸定数も含めて材料のばらつきによる変動幅を適切に考慮する。また、材料のばらつきによる変動が建物・構築物の振動性状や応答性状に及ぼす影響として考慮すべき要因を選定した上で、選定された要因を考慮した動的解析により設計用地震力を設定する。</p> <p>建物・構築物の動的解析においては、地下水排水設備による地下水位の低下を考慮して適切な解析手法を選定する。ここで、地震時の地盤の有効応力の変化に応じた影響を考慮する場合は、有効応力解析を実施する。有効応力解析に用いる液状化強度特性は、敷地の原地盤における代表性及び網羅性を踏まえた上で保守性を考慮して設定することを基本とする。</p> <p>動的解析に用いる解析モデルは、周辺施設も含めた地震観測網により得られた観測記録を用いた検討及び詳細な 3 次元 FEM を用いた解析により振動性状の把握を行い、解析モデルの妥当性の確認を行う。</p>

基本設計方針の第 1 回申請範囲

全体	第 1 回申請範囲
<p>建物・構築物のうち土木建造物の動的解析に当たっては、建造物と地盤の相互作用を考慮できる連成系の地震応答解析手法を用いる。地震応答解析手法は、地盤及び建造物の地震時における非線形挙動の有無や程度に応じて、線形、等価線形又は非線形解析のいずれかによる。地盤の地震応答解析モデルは、建造物と地盤の動的相互作用を考慮できる有限要素法を用いる。建造物の地震応答解析に用いる減衰定数については、地盤と建造物の非線形性を考慮して適切に設定する。</p> <p>地震力については、水平 2 方向及び鉛直方向について適切に組み合わせて算定する。</p> <p>ロ. 機器・配管系</p> <p>動的解析による地震力の算定に当たっては、地震応答解析手法の適用性、適用限界等を考慮のうえ、適切な解析法を選定するとともに、解析条件として考慮すべき減衰定数、剛性等の各種物性値は、適切な規格及び基準又は試験等の結果に基づき設定する。</p> <p>機器については、形状、構造特性等を考慮して、代表的な振動モードを適切に表現できるよう質点系モデル、有限要素モデル等に置換し、設計用床応答曲線を用いたスペクトルモーダル解析法又は時刻歴応答解析法により応答を求める。</p> <p>また、時刻歴応答解析法及びスペクトルモーダル解析法を用いる場合は地盤物性等のばらつきを適切に考慮する。スペクトルモーダル解析法には地盤物性等のばらつきを考慮した床応答曲線を用いる。</p> <p>配管系については、適切なモデルを作成し、設計用床応答曲線を用いたスペクトルモーダル解析法により応答を求める。</p> <p>スペクトルモーダル解析法及び時刻歴応答解析法の選択に当たっては、衝突・すべり等の非線形現象を模擬する観点又は既往研究の知見を取り入れ実機の挙動を模擬する観点で、建物・構築物の剛性及び地盤物性のばらつきへの配慮をしつつ時刻歴応答解析法を用いる等、解析対象とする現象、対象設備の振動特性・構造特性等を考慮し適切に選定する。</p> <p>また、設備の 3 次元的な広がりや踏まえ、適切に応答を評価できるモデルを用い、水平 2 方向及び鉛直方向の応答成分について適切に組み合わせるものとする。</p> <p>なお、剛性の高い機器・配管系は、その設置床面の最大床応答加速度の 1.2 倍の加速度を静的に作用させて地震力を算定する。</p>	<p>建物・構築物のうち土木建造物の動的解析に当たっては、建造物と地盤の相互作用を考慮できる連成系の地震応答解析手法を用いる。地震応答解析手法は、地盤及び建造物の地震時における非線形挙動の有無や程度に応じて、線形、等価線形又は非線形解析のいずれかによる。地盤の地震応答解析モデルは、建造物と地盤の動的相互作用を考慮できる有限要素法を用いる。建造物の地震応答解析に用いる減衰定数については、地盤と建造物の非線形性を考慮して適切に設定する。</p> <p>地震力については、水平 2 方向及び鉛直方向について適切に組み合わせて算定する。</p> <p>ロ. 機器・配管系</p> <p>動的解析による地震力の算定に当たっては、地震応答解析手法の適用性、適用限界等を考慮のうえ、適切な解析法を選定するとともに、解析条件として考慮すべき減衰定数、剛性等の各種物性値は、適切な規格及び基準又は試験等の結果に基づき設定する。</p> <p>機器については、形状、構造特性等を考慮して、代表的な振動モードを適切に表現できるよう質点系モデル、有限要素モデル等に置換し、設計用床応答曲線を用いたスペクトルモーダル解析法又は時刻歴応答解析法により応答を求める。</p> <p>また、時刻歴応答解析法及びスペクトルモーダル解析法を用いる場合は地盤物性等のばらつきを適切に考慮する。スペクトルモーダル解析法には地盤物性等のばらつきを考慮した床応答曲線を用いる。</p> <p>配管系については、適切なモデルを作成し、設計用床応答曲線を用いたスペクトルモーダル解析法により応答を求める。</p> <p>スペクトルモーダル解析法及び時刻歴応答解析法の選択に当たっては、衝突・すべり等の非線形現象を模擬する観点又は既往研究の知見を取り入れ実機の挙動を模擬する観点で、建物・構築物の剛性及び地盤物性のばらつきへの配慮をしつつ時刻歴応答解析法を用いる等、解析対象とする現象、対象設備の振動特性・構造特性等を考慮し適切に選定する。</p> <p>また、設備の 3 次元的な広がりや踏まえ、適切に応答を評価できるモデルを用い、水平 2 方向及び鉛直方向の応答成分について適切に組み合わせるものとする。</p> <p>なお、剛性の高い機器・配管系は、その設置床面の最大床応答加速度の 1.2 倍の加速度を静的に作用させて地震力を算定する。</p>

基本設計方針の第1回申請範囲

全体	第1回申請範囲
<p>c. 設計用減衰定数</p> <p>地震応答解析に用いる減衰定数は、安全上適切と認められる規格及び基準に基づき、設備の種類、構造等により適切に選定するとともに、試験等で妥当性を確認した値も用いる。</p> <p>なお、建物・構築物の地震応答解析に用いる鉄筋コンクリートの減衰定数の設定については、既往の知見に加え、既設施設の地震観測記録等により、その妥当性を検討する。</p> <p>また、地盤と土木構造物の連成系地震応答解析モデルの減衰定数については、地中構造物としての特徴、同モデルの振動特性を考慮して適切に設定する。</p> <p>(4) 荷重の組合せと許容限界</p> <p>耐震設計における荷重の組合せと許容限界は、以下によるものとする。</p> <p>耐震設計における機能維持は、安全機能を有する施設の耐震重要度及び重大事故等対処施設の設備分類に応じた地震力に対して、施設の構造強度の確保及び臨界防止機能、遮蔽機能、支持機能、閉じ込め機能等の特性に応じて機能が維持できる設計とする。</p> <p>a. 耐震設計上考慮する状態</p> <p>地震以外に設計上考慮する状態を以下に示す。</p> <p>(a) 安全機能を有する施設</p> <p>イ. 建物・構築物</p> <p>(イ) 通常時の状態</p> <p>MOX 燃料加工施設が運転している状態。</p> <p>(ロ) 設計用自然条件</p> <p>設計上基本的に考慮しなければならない自然条件（積雪，風）。</p> <p>ロ. 機器・配管系</p> <p>(イ) 通常時の状態</p> <p>MOX 燃料加工施設が運転している状態。</p> <p>(ロ) 設計基準事故時の状態</p> <p>当該状態が発生した場合にはMOX 燃料加工施設から多量の放射性物質が放出するおそれがあるものとして安全設計上想定すべき事象が発生した状態。</p>	<p>c. 設計用減衰定数</p> <p>地震応答解析に用いる減衰定数は、安全上適切と認められる規格及び基準に基づき、設備の種類、構造等により適切に選定するとともに、試験等で妥当性を確認した値も用いる。</p> <p>なお、建物・構築物の地震応答解析に用いる鉄筋コンクリートの減衰定数の設定については、既往の知見に加え、既設施設の地震観測記録等により、その妥当性を検討する。</p> <p>また、地盤と土木構造物の連成系地震応答解析モデルの減衰定数については、地中構造物としての特徴、同モデルの振動特性を考慮して適切に設定する。</p> <p>(4) 荷重の組合せと許容限界</p> <p>耐震設計における荷重の組合せと許容限界は、以下によるものとする。</p> <p>耐震設計における機能維持は、安全機能を有する施設の耐震重要度及び重大事故等対処施設の設備分類に応じた地震力に対して、施設の構造強度の確保及び遮蔽機能、閉じ込め機能、支持機能、臨界防止機能等の特性に応じて機能が維持できる設計とする。</p> <p>a. 耐震設計上考慮する状態</p> <p>地震以外に設計上考慮する状態を以下に示す。</p> <p>(a) 安全機能を有する施設</p> <p>イ. 建物・構築物</p> <p>(イ) 通常時の状態</p> <p>MOX 燃料加工施設が運転している状態。</p> <p>(ロ) 設計用自然条件</p> <p>設計上基本的に考慮しなければならない自然条件（積雪，風）。</p> <p>ロ. 機器・配管系</p> <p>(イ) 通常時の状態</p> <p>MOX 燃料加工施設が運転している状態。</p> <p>(ロ) 設計基準事故時の状態</p> <p>当該状態が発生した場合にはMOX 燃料加工施設から多量の放射性物質が放出するおそれがあるものとして安全設計上想定すべき事象が発生した状態。</p>

基本設計方針の第1回申請範囲

全体	第1回申請範囲
<p>(b) 重大事故等対処施設</p> <p>イ. 建物・構築物</p> <p>(イ) 通常時の状態 MOX 燃料加工施設が運転している状態。</p> <p>(ロ) 重大事故等時の状態 MOX 燃料加工施設が、重大事故に至るおそれがある事故又は重大事故の状態、重大事故等対処施設の機能を必要とする状態。</p> <p>(ハ) 設計用自然条件 設計上基本的に考慮しなければならない自然条件（積雪，風）。</p> <p>ロ. 機器・配管系</p> <p>(イ) 通常時の状態 MOX 燃料加工施設が運転している状態。</p> <p>(ロ) 設計基準事故時の状態 当該状態が発生した場合にはMOX 燃料加工施設から多量の放射性物質が放出するおそれがあるものとして安全設計上想定すべき事象が発生した状態。</p> <p>(ハ) 重大事故等時の状態 MOX 燃料加工施設が重大事故に至るおそれがある事故又は重大事故の状態、重大事故等対処施設の機能を必要とする状態。</p> <p>b. 荷重の種類</p> <p>(a) 安全機能を有する施設</p> <p>イ. 建物・構築物</p> <p>(イ) MOX 燃料加工施設のおかれている状態にかかわらず通常時に作用している荷重，すなわち固定荷重，積載荷重，土圧及び水圧</p> <p>(ロ) 地震力，積雪荷重及び風荷重</p> <p>ただし，通常時に作用している荷重には，機器・配管系から作用する荷重が含まれるものとし，地震力には，地震時土圧，地震時水圧及び機器・配管系からの反力が含まれるものとする。</p>	<p>(b) 重大事故等対処施設</p> <p>イ. 建物・構築物</p> <p>(イ) 通常時の状態 MOX 燃料加工施設が運転している状態。</p> <p>(ロ) 重大事故等時の状態 MOX 燃料加工施設が，重大事故に至るおそれがある事故又は重大事故の状態、重大事故等対処施設の機能を必要とする状態。</p> <p>(ハ) 設計用自然条件 設計上基本的に考慮しなければならない自然条件（積雪，風）。</p> <p>ロ. 機器・配管系</p> <p>(イ) 通常時の状態 MOX 燃料加工施設が運転している状態。</p> <p>(ロ) 設計基準事故時の状態 当該状態が発生した場合にはMOX 燃料加工施設から多量の放射性物質が放出するおそれがあるものとして安全設計上想定すべき事象が発生した状態。</p> <p>(ハ) 重大事故等時の状態 MOX 燃料加工施設が重大事故に至るおそれがある事故又は重大事故の状態、重大事故等対処施設の機能を必要とする状態。</p> <p>b. 荷重の種類</p> <p>(a) 安全機能を有する施設</p> <p>イ. 建物・構築物</p> <p>(イ) MOX 燃料加工施設のおかれている状態にかかわらず通常時に作用している荷重，すなわち固定荷重，積載荷重，土圧及び水圧</p> <p>(ロ) 地震力，積雪荷重及び風荷重</p> <p>ただし，通常時に作用している荷重には，機器・配管系から作用する荷重が含まれるものとし，地震力には，地震時土圧，地震時水圧及び機器・配管系からの反力が含まれるものとする。</p>

基本設計方針の第1回申請範囲

全体	第1回申請範囲
<p>ロ. 機器・配管系</p> <p>(イ) 通常時に作用している荷重</p> <p>(ロ) 設計基準事故時の状態で施設に作用する荷重</p> <p>(ハ) 地震力</p> <p>ただし、各状態において施設に作用する荷重には、通常時に作用している荷重、すなわち自重等の固定荷重が含まれるものとする。また、屋外に設置される施設については、建物・構築物に準じる。</p> <p>(b) 重大事故等対処施設</p> <p>イ. 建物・構築物</p> <p>(イ) MOX燃料加工施設のおかれている状態にかかわらず通常時に作用している荷重、すなわち固定荷重、積載荷重、土圧及び水圧</p> <p>(ロ) 重大事故等時の状態で施設に作用する荷重</p> <p>(ハ) 地震力、積雪荷重及び風荷重</p> <p>ただし、通常時及び重大事故等時の状態で施設に作用する荷重には、機器・配管系から作用する荷重が含まれるものとし、地震力には、地震時土圧、地震時水圧及び機器・配管系からの反力が含まれるものとする。</p> <p>ロ. 機器・配管系</p> <p>(イ) 通常時に作用している荷重</p> <p>(ロ) 設計基準事故時の状態で施設に作用する荷重</p> <p>(ハ) 重大事故等時の状態で施設に作用する荷重</p> <p>(ニ) 地震力</p> <p>ただし、各状態において施設に作用する荷重には、通常時に作用している荷重、すなわち自重等の固定荷重が含まれるものとする。また、屋外に設置される施設については、建物・構築物に準じる。</p>	<p>ロ. 機器・配管系</p> <p>(イ) 通常時に作用している荷重</p> <p>(ロ) 設計基準事故時の状態で施設に作用する荷重</p> <p>(ハ) 地震力</p> <p>ただし、各状態において施設に作用する荷重には、通常時に作用している荷重、すなわち自重等の固定荷重が含まれるものとする。また、屋外に設置される施設については、建物・構築物に準じる。</p> <p>(b) 重大事故等対処施設</p> <p>イ. 建物・構築物</p> <p>(イ) MOX燃料加工施設のおかれている状態にかかわらず通常時に作用している荷重、すなわち固定荷重、積載荷重、土圧及び水圧</p> <p>(ロ) 重大事故等時の状態で施設に作用する荷重</p> <p>(ハ) 地震力、積雪荷重及び風荷重</p> <p>ただし、通常時及び重大事故等時の状態で施設に作用する荷重には、機器・配管系から作用する荷重が含まれるものとし、地震力には、地震時土圧、地震時水圧及び機器・配管系からの反力が含まれるものとする。</p> <p>ロ. 機器・配管系</p> <p>(イ) 通常時に作用している荷重</p> <p>(ロ) 設計基準事故時の状態で施設に作用する荷重</p> <p>(ハ) 重大事故等時の状態で施設に作用する荷重</p> <p>(ニ) 地震力</p> <p>ただし、各状態において施設に作用する荷重には、通常時に作用している荷重、すなわち自重等の固定荷重が含まれるものとする。また、屋外に設置される施設については、建物・構築物に準じる。</p>

基本設計方針の第1回申請範囲

全体	第1回申請範囲
<p>c. 荷重の組合せ</p> <p>地震力と他の荷重との組合せについては、「3.3 外部からの衝撃による損傷の防止」で設定している風及び積雪による荷重を考慮し、以下のとおり設定する。</p> <p>(a) 安全機能を有する施設</p> <p>イ. 建物・構築物</p> <p>(イ) Sクラスの建物・構築物については、通常時に作用している荷重（固定荷重、積載荷重、土圧及び水圧）、積雪荷重及び風荷重と基準地震動S_sによる地震力とを組み合わせる。</p> <p>(ロ) Sクラス、Bクラス及びCクラスの建物・構築物については、通常時に作用している荷重（固定荷重、積載荷重、土圧及び水圧）、積雪荷重及び風荷重と基準地震動S_s以外の地震動による地震力又は静的地震力とを組み合わせる。</p> <p>この際、通常時に作用している荷重のうち、土圧及び水圧について、基準地震動S_sによる地震力又は弾性設計用地震動S_dによる地震力と組み合わせる場合は、当該地震時の土圧及び水圧とする。</p> <p>ロ. 機器・配管系</p> <p>(イ) Sクラスの機器・配管系については、通常時に作用している荷重及び設計基準事故時に生じる荷重と基準地震動S_sによる地震力、弾性設計用地震動S_dによる地震力又は静的地震力とを組み合わせる。</p> <p>(ロ) Bクラスの機器・配管系については、通常時に作用している荷重と共振影響検討用の地震動による地震力又は静的地震力とを組み合わせる。</p> <p>(ハ) Cクラスの機器・配管系については、通常時に作用している荷重と静的地震力とを組み合わせる。</p> <p>なお、屋外に設置される施設については、建物・構築物と同様に積雪荷重及び風荷重を組み合わせる。</p>	<p>c. 荷重の組合せ</p> <p>地震力と他の荷重との組合せについては、「3.3 外部からの衝撃による損傷の防止」で設定している風及び積雪による荷重を考慮し、以下のとおり設定する。</p> <p>(a) 安全機能を有する施設</p> <p>イ. 建物・構築物</p> <p>(イ) Sクラスの建物・構築物については、通常時に作用している荷重（固定荷重、積載荷重、土圧及び水圧）、積雪荷重及び風荷重と基準地震動S_sによる地震力とを組み合わせる。</p> <p>(ロ) Sクラス、Bクラス及びCクラスの建物・構築物については、通常時に作用している荷重（固定荷重、積載荷重、土圧及び水圧）、積雪荷重及び風荷重と基準地震動S_s以外の地震動による地震力又は静的地震力とを組み合わせる。</p> <p>この際、通常時に作用している荷重のうち、土圧及び水圧について、基準地震動S_sによる地震力又は弾性設計用地震動S_dによる地震力と組み合わせる場合は、当該地震時の土圧及び水圧とする。</p> <p>ロ. 機器・配管系</p> <p>(イ) Sクラスの機器・配管系については、通常時に作用している荷重及び設計基準事故時に生じる荷重と基準地震動S_sによる地震力、弾性設計用地震動S_dによる地震力又は静的地震力とを組み合わせる。</p> <p>(ロ) Bクラスの機器・配管系については、通常時に作用している荷重と共振影響検討用の地震動による地震力又は静的地震力とを組み合わせる。</p> <p>(ハ) Cクラスの機器・配管系については、通常時に作用している荷重と静的地震力とを組み合わせる。</p> <p>なお、屋外に設置される施設については、建物・構築物と同様に積雪荷重及び風荷重を組み合わせる。</p>

基本設計方針の第1回申請範囲

全体	第1回申請範囲
<p>(b) 重大事故等対処施設</p> <p>イ. 建物・構築物</p> <p>(イ) 常設耐震重要重大事故等対処設備が設置される重大事故等対処施設の建物・構築物については、通常時に作用している荷重（固定荷重，積載荷重，土圧及び水圧），積雪荷重，風荷重及び基準地震動 S_s による地震力とを組み合わせる。</p> <p>(ロ) 常設耐震重要重大事故等対処設備が設置される重大事故等対処施設の建物・構築物については、通常時に作用している荷重（固定荷重，積載荷重，土圧及び水圧），積雪荷重，風荷重及び重大事故等時の状態で施設に作用する荷重のうち，地震によって引き起こされるおそれがある事象によって作用する荷重と基準地震動 S_s による地震力とを組み合わせる。</p> <p>(ハ) 常設耐震重要重大事故等対処設備が設置される重大事故等対処施設の建物・構築物については、通常時に作用している荷重（固定荷重，積載荷重，土圧及び水圧），積雪荷重，風荷重及び重大事故等時の状態で施設に作用する荷重のうち，地震によって引き起こされるおそれがない事象による荷重は，その事故事象の発生確率，継続時間及び地震動の年超過確率の関係を踏まえ，適切な地震力（基準地震動 S_s 又は弾性設計用地震動 S_d による地震力）と組み合わせる。この組合せについては，事故事象の発生確率，継続時間及び地震動の年超過確率の積等を考慮し，工学的，総合的に勘案の上設定する。なお，継続時間については対策の成立性も考慮した上で設定する。</p> <p>(ニ) 常設耐震重要重大事故等対処設備以外の常設重大事故等対処設備が設置される重大事故等対処施設の建物・構築物については，通常時に作用している荷重（固定荷重，積載荷重，土圧及び水圧），積雪荷重及び風荷重と，弾性設計用地震動 S_d による地震力又は静的地震力とを組み合わせる。</p> <p>この際，通常時に作用している荷重のうち，土圧及び水圧について，基準地震動 S_s による地震力又は弾性設計用地震動 S_d による地震力と組み合わせる場合は，当該地震時の土圧及び水圧とする。</p>	<p>(b) 重大事故等対処施設</p> <p>イ. 建物・構築物</p> <p>(イ) 常設耐震重要重大事故等対処設備が設置される重大事故等対処施設の建物・構築物については，通常時に作用している荷重（固定荷重，積載荷重，土圧及び水圧），積雪荷重，風荷重及び基準地震動 S_s による地震力とを組み合わせる。</p> <p>(ロ) 常設耐震重要重大事故等対処設備が設置される重大事故等対処施設の建物・構築物については，通常時に作用している荷重（固定荷重，積載荷重，土圧及び水圧），積雪荷重，風荷重及び重大事故等時の状態で施設に作用する荷重のうち，地震によって引き起こされるおそれがある事象によって作用する荷重と基準地震動 S_s による地震力とを組み合わせる。</p> <p>(ハ) 常設耐震重要重大事故等対処設備が設置される重大事故等対処施設の建物・構築物については，通常時に作用している荷重（固定荷重，積載荷重，土圧及び水圧），積雪荷重，風荷重及び重大事故等時の状態で施設に作用する荷重のうち，地震によって引き起こされるおそれがない事象による荷重は，その事故事象の発生確率，継続時間及び地震動の年超過確率の関係を踏まえ，適切な地震力（基準地震動 S_s 又は弾性設計用地震動 S_d による地震力）と組み合わせる。この組合せについては，事故事象の発生確率，継続時間及び地震動の年超過確率の積等を考慮し，工学的，総合的に勘案の上設定する。なお，継続時間については対策の成立性も考慮した上で設定する。</p> <p>(ニ) 常設耐震重要重大事故等対処設備以外の常設重大事故等対処設備が設置される重大事故等対処施設の建物・構築物については，通常時に作用している荷重（固定荷重，積載荷重，土圧及び水圧），積雪荷重及び風荷重と，弾性設計用地震動 S_d による地震力又は静的地震力とを組み合わせる。</p> <p>この際，通常時に作用している荷重のうち，土圧及び水圧について，基準地震動 S_s による地震力又は弾性設計用地震動 S_d による地震力と組み合わせる場合は，当該地震時の土圧及び水圧とする。</p>

基本設計方針の第1回申請範囲

全体	第1回申請範囲
<p>ロ. 機器・配管系</p> <p>(イ) 常設耐震重要重大事故等対処設備が設置される重大事故等対処施設の機器・配管系については、通常時に作用している荷重と基準地震動S_sによる地震力を組み合わせる。</p> <p>(ロ) 常設耐震重要重大事故等対処設備が設置される重大事故等対処施設の機器・配管系については、通常時に作用している荷重、設計基準事故時の状態及び重大事故等時の状態で施設に作用している荷重のうち、地震によって引き起こされるおそれがある事象によって作用する荷重と基準地震動S_sによる地震力を組み合わせる。重大事故等が地震によって引き起こされるおそれがある事象であるかについては、安全機能を有する施設の耐震設計の考え方にに基づき設定する。</p> <p>(ハ) 常設耐震重要重大事故等対処設備が設置される重大事故等対処施設の機器・配管系については、通常時に作用している荷重、設計基準事故時の状態及び重大事故等時の状態で施設に作用している荷重のうち、地震によって引き起こされるおそれがない事象による荷重は、基準地震動S_s又は弾性設計用地震動S_dによる地震力と組み合わせる。</p> <p>(ニ) 常設耐震重要重大事故等対処設備以外の常設重大事故等対処設備が設置される重大事故等対処施設の機器・配管系については、通常時に作用している荷重と弾性設計用地震動S_dによる地震力又は静的地震力を組み合わせる。</p> <p>なお、屋外に設置される施設については、建物・構築物と同様に積雪荷重及び風荷重を組み合わせる。</p> <p>(c) 荷重の組合せ上の留意事項</p> <p>イ. 安全機能を有する施設のうち耐震重要度の異なる施設を支持する建物・構築物の当該部分の支持機能を確認する場合には、支持される施設の耐震重要度に応じた地震力と通常時に作用している荷重とを組み合わせる。</p> <p>ロ. 安全機能を有する施設のうち機器・配管系の設計基準事故（以下本項目では「事故」という。）時に生じる荷重については、地震によって引き起こされるおそれのある事故によって作用する荷重及び地震によって引き起こされるおそれのない事故であっても、いったん事故が発生した場合、長時間継続する事故による荷重は、その事故の発生確率、継続時間及び地震動の超過確率の関係を踏まえ、適切な地震力と組み合わせる。</p>	<p>ロ. 機器・配管系</p> <p>(イ) 常設耐震重要重大事故等対処設備が設置される重大事故等対処施設の機器・配管系については、通常時に作用している荷重と基準地震動S_sによる地震力を組み合わせる。</p> <p>(ロ) 常設耐震重要重大事故等対処設備が設置される重大事故等対処施設の機器・配管系については、通常時に作用している荷重、設計基準事故時の状態及び重大事故等時の状態で施設に作用している荷重のうち、地震によって引き起こされるおそれがある事象によって作用する荷重と基準地震動S_sによる地震力を組み合わせる。重大事故等が地震によって引き起こされるおそれがある事象であるかについては、安全機能を有する施設の耐震設計の考え方にに基づき設定する。</p> <p>(ハ) 常設耐震重要重大事故等対処設備が設置される重大事故等対処施設の機器・配管系については、通常時に作用している荷重、設計基準事故時の状態及び重大事故等時の状態で施設に作用している荷重のうち、地震によって引き起こされるおそれがない事象による荷重は、基準地震動S_s又は弾性設計用地震動S_dによる地震力と組み合わせる。</p> <p>(ニ) 常設耐震重要重大事故等対処設備以外の常設重大事故等対処設備が設置される重大事故等対処施設の機器・配管系については、通常時に作用している荷重と弾性設計用地震動S_dによる地震力又は静的地震力を組み合わせる。</p> <p>なお、屋外に設置される施設については、建物・構築物と同様に積雪荷重及び風荷重を組み合わせる。</p> <p>(c) 荷重の組合せ上の留意事項</p> <p>イ. 安全機能を有する施設のうち耐震重要度の異なる施設を支持する建物・構築物の当該部分の支持機能を確認する場合には、支持される施設の耐震重要度に応じた地震力と通常時に作用している荷重とを組み合わせる。</p> <p>ロ. 安全機能を有する施設のうち機器・配管系の設計基準事故（以下本項目では「事故」という。）時に生じる荷重については、地震によって引き起こされるおそれのある事故によって作用する荷重及び地震によって引き起こされるおそれのない事故であっても、いったん事故が発生した場合、長時間継続する事故による荷重は、その事故の発生確率、継続時間及び地震動の超過確率の関係を踏まえ、適切な地震力と組み合わせる。</p>

基本設計方針の第1回申請範囲

全体	第1回申請範囲
<p>ハ. 安全機能を有する施設及び重大事故等対処施設に適用する動的地震力は、水平2方向及び鉛直方向について適切に組み合わせて算定するものとする。</p> <p>ニ. 積雪荷重については、屋外に設置されている安全機能を有する施設及び重大事故等対処施設のうち、積雪による受圧面積が小さい施設や、通常時に作用している荷重に対して積雪荷重の割合が無視できる施設を除き、地震力との組合せを考慮する。</p> <p>ホ. 風荷重については、屋外の直接風を受ける場所に設置されている安全機能を有する施設及び重大事故等対処施設のうち、風荷重の影響が地震荷重と比べて相対的に無視できないような構造、形状及び仕様の施設においては、地震力との組合せを考慮する。</p> <p>ヘ. 荷重として考慮する水圧のうち地下水圧については、地下水排水設備による地下水位の低下を踏まえた設計用地下水位に基づき設定する。</p> <p>ト. 設備分類の異なる重大事故等対処施設を支持する建物・構築物の当該部分の支持機能を確認する場合においては、支持される施設の設備分類に応じた地震力と通常時に作用している荷重（固定荷重、積載荷重、土圧及び水圧）及び重大事故等時の状態で施設に作用する荷重並びに積雪荷重及び風荷重を組み合わせる。</p> <p>チ. 常設耐震重要重大事故等対処設備が設置される重大事故等対処施設の機器・配管系の、通常時に作用している荷重、設計基準事故時の状態及び重大事故等時の状態で施設に作用している荷重のうち、地震によって引き起こされるおそれがない事象による荷重と、基準地震動S_s又は弾性設計用地震動S_dによる地震力との組合せについては、事象の発生確率、継続時間及び地震動の年超過確率の積等を考慮し、工学的、総合的に勘案の上設定する。なお、継続時間については対策の成立性も考慮した上で設定する。</p>	<p>ハ. 安全機能を有する施設及び重大事故等対処施設に適用する動的地震力は、水平2方向及び鉛直方向について適切に組み合わせて算定するものとする。</p> <p>ニ. 積雪荷重については、屋外に設置されている安全機能を有する施設及び重大事故等対処施設のうち、積雪による受圧面積が小さい施設や、通常時に作用している荷重に対して積雪荷重の割合が無視できる施設を除き、地震力との組合せを考慮する。</p> <p>ホ. 風荷重については、屋外の直接風を受ける場所に設置されている安全機能を有する施設及び重大事故等対処施設のうち、風荷重の影響が地震荷重と比べて相対的に無視できないような構造、形状及び仕様の施設においては、地震力との組合せを考慮する。</p> <p>ヘ. 荷重として考慮する水圧のうち地下水圧については、地下水排水設備による地下水位の低下を踏まえた設計用地下水位に基づき設定する。</p> <p>ト. 設備分類の異なる重大事故等対処施設を支持する建物・構築物の当該部分の支持機能を確認する場合においては、支持される施設の設備分類に応じた地震力と通常時に作用している荷重（固定荷重、積載荷重、土圧及び水圧）及び重大事故等時の状態で施設に作用する荷重並びに積雪荷重及び風荷重を組み合わせる。</p> <p>チ. 常設耐震重要重大事故等対処設備が設置される重大事故等対処施設の機器・配管系の、通常時に作用している荷重、設計基準事故時の状態及び重大事故等時の状態で施設に作用している荷重のうち、地震によって引き起こされるおそれがない事象による荷重と、基準地震動S_s又は弾性設計用地震動S_dによる地震力との組合せについては、事象の発生確率、継続時間及び地震動の年超過確率の積等を考慮し、工学的、総合的に勘案の上設定する。なお、継続時間については対策の成立性も考慮した上で設定する。</p>

基本設計方針の第1回申請範囲

全体	第1回申請範囲
<p>d. 許容限界</p> <p>各施設の地震力と他の荷重とを組み合わせた状態に対する許容限界は、以下のとおりとし、安全上適切と認められる規格及び基準又は試験等で妥当性が確認されている値を用いる。</p> <p>(a) 安全機能を有する施設</p> <p>イ. 建物・構築物</p> <p>(イ) Sクラスの建物・構築物</p> <p>i. 基準地震動S_sによる地震力との組合せに対する許容限界</p> <p>建物・構築物全体としての変形能力（耐震壁のせん断ひずみ等）が終局耐力時の変形に対して十分な余裕を有し、部材・部位ごとのせん断ひずみ・応力等が終局耐力時のせん断ひずみ・応力等に対して、妥当な安全余裕を有することとする。</p> <p>なお、終局耐力とは、建物・構築物に対する荷重又は応力を漸次増大していくとき、その変形又はひずみが著しく増加するに至る限界の最大耐力とし、既往の実験式等に基づき適切に定めるものとする。</p> <p>ii. 弾性設計用地震動S_dによる地震力又は静的地震力との組合せに対する許容限界</p> <p>Sクラスの建物・構築物については、地震力に対しておおむね弾性状態に留まるように、発生する応力に対して、建築基準法等の安全上適切と認められる規格及び基準による許容応力度を許容限界とする。</p> <p>(ロ) Bクラス及びCクラスの建物・構築物</p> <p>上記(イ) ii.による許容応力度を許容限界とする。</p> <p>(ハ) 建物・構築物の保有水平耐力</p> <p>建物・構築物（土木構造物を除く。）については、当該建物・構築物の保有水平耐力が必要保有水平耐力に対して、耐震重要度に応じた適切な安全余裕を有していることを確認する。</p>	<p>d. 許容限界</p> <p>各施設の地震力と他の荷重とを組み合わせた状態に対する許容限界は、以下のとおりとし、安全上適切と認められる規格及び基準又は試験等で妥当性が確認されている値を用いる。</p> <p>(a) 安全機能を有する施設</p> <p>イ. 建物・構築物</p> <p>(イ) Sクラスの建物・構築物</p> <p>i. 基準地震動S_sによる地震力との組合せに対する許容限界</p> <p>建物・構築物全体としての変形能力（耐震壁のせん断ひずみ等）が終局耐力時の変形に対して十分な余裕を有し、部材・部位ごとのせん断ひずみ・応力等が終局耐力時のせん断ひずみ・応力等に対して、妥当な安全余裕を有することとする。</p> <p>なお、終局耐力とは、建物・構築物に対する荷重又は応力を漸次増大していくとき、その変形又はひずみが著しく増加するに至る限界の最大耐力とし、既往の実験式等に基づき適切に定めるものとする。</p> <p>ii. 弾性設計用地震動S_dによる地震力又は静的地震力との組合せに対する許容限界</p> <p>Sクラスの建物・構築物については、地震力に対しておおむね弾性状態に留まるように、発生する応力に対して、建築基準法等の安全上適切と認められる規格及び基準による許容応力度を許容限界とする。</p> <p>(ロ) Bクラス及びCクラスの建物・構築物</p> <p>上記(イ) ii.による許容応力度を許容限界とする。</p> <p>(ハ) 建物・構築物の保有水平耐力</p> <p>建物・構築物（土木構造物を除く。）については、当該建物・構築物の保有水平耐力が必要保有水平耐力に対して、耐震重要度に応じた適切な安全余裕を有していることを確認する。</p>

基本設計方針の第1回申請範囲

全体	第1回申請範囲
<p>ロ. 機器・配管系</p> <p>(イ) Sクラスの機器・配管系</p> <p>i. 基準地震動S_sによる地震力との組合せに対する許容限界 塑性域に達するひずみが生じる場合であっても、その量が小さなレベルに留まって破断延性限界に十分な余裕を有し、その施設の機能に影響を及ぼすことがない限度に応力、荷重を制限する値を許容限界とする。</p> <p>ii. 弾性設計用地震動S_dによる地震力又は静的地震力との組合せに対する許容限界 発生する応力に対して、応答が全体的におおむね弾性状態に留まるように、降伏応力又はこれと同等の安全性を有する応力を許容限界とする。</p> <p>(ロ) Bクラス及びCクラスの機器・配管系 上記(イ)ii.による応力を許容限界とする。</p> <p>上記の他、閉じ込め機能、臨界防止機能、動的機能、電気的機能等の維持が必要な機器・配管系については、その機能を維持できる許容限界を適切に設定する。</p> <p>(b) 重大事故等対処施設</p> <p>イ. 建物・構築物</p> <p>(イ) 常設耐震重要重大事故等対処設備が設置される重大事故等対処施設の建物・構築物 上記(a)イ.(イ)i.を適用する。</p> <p>(ロ) 常設耐震重要重大事故等対処設備以外の常設重大事故等対処設備が設置される重大事故等対処施設の建物・構築物 上記(a)イ.(ロ)を適用する。</p> <p>(ハ) 設備分類の異なる重大事故等対処施設を支持する建物・構築物 上記(イ)を適用するほか、建物・構築物は、変形等に対してその支持機能が損なわれない設計とする。なお、当該施設を支持する建物・構築物の支持機能が損なわれないことを確認する際の地震力は、支持される施設に適用される地震力とする。</p> <p>(ニ) 建物・構築物の保有水平耐力 建物・構築物については、当該建物・構築物の保有水平耐力が必要保有水平耐力に対して、重大事故等対処施設が代替する機能を有する安全機能を有する施設が属する耐震重要度に応じた適切な安全余裕を有していることを確認する。</p> <p>上記の他、遮蔽機能、気密性、閉じ込め機能、支持機能等の維持が必要な建物・構築物については、その機能を維持できる許容限界を適切に設定する。</p>	<p>ロ. 機器・配管系</p> <p>(イ) Sクラスの機器・配管系</p> <p>i. 基準地震動S_sによる地震力との組合せに対する許容限界 塑性域に達するひずみが生じる場合であっても、その量が小さなレベルに留まって破断延性限界に十分な余裕を有し、その施設の機能に影響を及ぼすことがない限度に応力、荷重を制限する値を許容限界とする。</p> <p>ii. 弾性設計用地震動S_dによる地震力又は静的地震力との組合せに対する許容限界 発生する応力に対して、応答が全体的におおむね弾性状態に留まるように、降伏応力又はこれと同等の安全性を有する応力を許容限界とする。</p> <p>(ロ) Bクラス及びCクラスの機器・配管系 上記(イ)ii.による応力を許容限界とする。</p> <p>上記の他、閉じ込め機能、臨界防止機能、動的機能、電気的機能等の維持が必要な機器・配管系については、その機能を維持できる許容限界を適切に設定する。</p> <p>(b) 重大事故等対処施設</p> <p>イ. 建物・構築物</p> <p>(イ) 常設耐震重要重大事故等対処設備が設置される重大事故等対処施設の建物・構築物 上記(a)イ.(イ)i.を適用する。</p> <p>(ロ) 常設耐震重要重大事故等対処設備以外の常設重大事故等対処設備が設置される重大事故等対処施設の建物・構築物 上記(a)イ.(ロ)を適用する。</p> <p>(ハ) 設備分類の異なる重大事故等対処施設を支持する建物・構築物 上記(イ)を適用するほか、建物・構築物は、変形等に対してその支持機能が損なわれない設計とする。なお、当該施設を支持する建物・構築物の支持機能が損なわれないことを確認する際の地震力は、支持される施設に適用される地震力とする。</p> <p>(ニ) 建物・構築物の保有水平耐力 建物・構築物については、当該建物・構築物の保有水平耐力が必要保有水平耐力に対して、重大事故等対処施設が代替する機能を有する安全機能を有する施設が属する耐震重要度に応じた適切な安全余裕を有していることを確認する。</p> <p>上記の他、遮蔽機能、気密性、閉じ込め機能、支持機能等の維持が必要な建物・構築物については、その機能を維持できる許容限界を適切に設定する。</p>

基本設計方針の第1回申請範囲

全体	第1回申請範囲
<p>ロ. 機器・配管系</p> <p>(イ) 常設耐震重要重大事故等対処設備が設置される重大事故等対処施設の機器・配管系 上記(a)ロ.(イ) i. を適用する。</p> <p>(ロ) 常設耐震重要重大事故等対処設備以外の常設重大事故等対処設備が設置される重大事故等対処施設の機器・配管系 上記(a)ロ.(ロ)を適用する。</p> <p>上記の他、動的機能、電気的機能、閉じ込め機能等の維持が必要な機器・配管系については、その機能を維持できる許容限界を適切に設定する。</p> <p>(5) 設計における留意事項</p> <p>a. 主要設備等、補助設備、直接支持構造物及び間接支持構造物 主要設備等、補助設備及び直接支持構造物については、耐震重要度に応じた地震力に十分耐えられる設計とするとともに、安全機能を有する施設のうち、耐震重要施設に該当する設備は、基準地震動 S s による地震力に対してその安全機能が損なわれるおそれがない設計とする。</p> <p>また、間接支持構造物については、支持する主要設備等又は補助設備の耐震重要度に適用する地震動による地震力に対して支持機能が損なわれない設計とする。</p> <p>b. 波及的影響に対する考慮 耐震重要施設は、耐震重要度の下位のクラスに属する施設の波及的影響によって、その安全機能が損なわれないものとする。</p> <p>評価に当たっては、以下の4つの観点をもとに、敷地全体を俯瞰した調査・検討を行い、各観点より選定した事象に対する波及的影響の評価により波及的影響を考慮すべき施設を抽出し、耐震重要施設の安全機能への影響がないことを確認する。</p> <p>波及的影響の評価に当たっては、耐震重要施設の設計に用いる地震動又は地震力を適用する。なお、地震動又は地震力の選定に当たっては、施設の配置状況、使用時間を踏まえて適切に設定する。また、波及的影響の確認においては水平2方向及び鉛直方向の地震力が同時に作用する場合に影響を及ぼす可能性のある施設、設備を選定し評価する。</p>	<p>ロ. 機器・配管系</p> <p>(イ) 常設耐震重要重大事故等対処設備が設置される重大事故等対処施設の機器・配管系 上記(a)ロ.(イ) i. を適用する。</p> <p>(ロ) 常設耐震重要重大事故等対処設備以外の常設重大事故等対処設備が設置される重大事故等対処施設の機器・配管系 上記(a)ロ.(ロ)を適用する。</p> <p>上記の他、動的機能、電気的機能、閉じ込め機能等の維持が必要な機器・配管系については、その機能を維持できる許容限界を適切に設定する。</p> <p>(5) 設計における留意事項</p> <p>a. 主要設備等、補助設備、直接支持構造物及び間接支持構造物 主要設備等、補助設備及び直接支持構造物については、耐震重要度に応じた地震力に十分耐えられる設計とするとともに、安全機能を有する施設のうち、耐震重要施設に該当する設備は、基準地震動 S s による地震力に対してその安全機能が損なわれるおそれがない設計とする。</p> <p>また、間接支持構造物については、支持する主要設備等又は補助設備の耐震重要度に適用する地震動による地震力に対して支持機能が損なわれない設計とする。</p> <p>b. 波及的影響に対する考慮 耐震重要施設は、耐震重要度の下位のクラスに属する施設の波及的影響によって、その安全機能が損なわれないものとする。</p> <p>評価に当たっては、以下の4つの観点をもとに、敷地全体を俯瞰した調査・検討を行い、各観点より選定した事象に対する波及的影響の評価により波及的影響を考慮すべき施設を抽出し、耐震重要施設の安全機能への影響がないことを確認する。</p> <p>波及的影響の評価に当たっては、耐震重要施設の設計に用いる地震動又は地震力を適用する。なお、地震動又は地震力の選定に当たっては、施設の配置状況、使用時間を踏まえて適切に設定する。また、波及的影響の確認においては水平2方向及び鉛直方向の地震力が同時に作用する場合に影響を及ぼす可能性のある施設、設備を選定し評価する。</p>

基本設計方針の第1回申請範囲

全体	第1回申請範囲
<p>ここで、下位クラス施設とは、耐震重要施設以外のMOX燃料加工施設内にある施設（資機材等含む。）をいう。</p> <p>波及的影響を防止するよう現場を維持するため、保安規定に、機器設置時の配慮事項等を定めて管理する。</p> <p>なお、原子力施設の地震被害情報をもとに、4つの観点以外に検討すべき事項がないか確認し、新たな検討事項が抽出された場合には、その観点を追加する。</p> <p>(a) 設置地盤及び地震応答性状の相違に起因する相対変位又は不等沈下による影響</p> <p>イ. 不等沈下 耐震重要施設の設計に用いる地震動又は地震力に対して不等沈下により、耐震重要施設の安全機能へ影響がないことを確認する。</p> <p>ロ. 相対変位 耐震重要施設の設計に用いる地震動又は地震力による下位クラス施設と耐震重要施設の相対変位により、耐震重要施設の安全機能へ影響がないことを確認する。</p> <p>(b) 耐震重要施設と下位クラス施設との接続部における相互影響 耐震重要施設の設計に用いる地震動又は地震力に対して、耐震重要施設に接続する下位クラス施設の損傷により、耐震重要施設の安全機能へ影響がないことを確認する。</p> <p>(c) 建屋内における下位クラス施設の損傷、転倒及び落下による耐震重要施設への影響 耐震重要施設の設計に用いる地震動又は地震力に対して、建屋内の下位クラス施設の損傷、転倒及び落下により、耐震重要施設の安全機能へ影響がないことを確認する。</p> <p>(d) 建屋外における下位クラス施設の損傷、転倒及び落下による耐震重要施設への影響 耐震重要施設の設計に用いる地震動又は地震力に対して、建屋外の下位クラス施設の損傷、転倒及び落下により、耐震重要施設の安全機能へ影響がないことを確認する。</p> <p>なお、常設耐震重要重大事故等対処設備が設置される重大事故等対処施設に対する波及的影響については、「耐震重要施設」を「常設耐震重要重大事故等対処設備が設置される重大事故等対処施設」に、「耐震重要度の下位のクラスに属する施設」を「常設耐震重要重大事故等対処設備が設置される重大事故等対処施設以外の施設」に、「安全機能」を「重大事故等に対処するために必要な機能」に読み替えて適用する。</p>	<p>ここで、下位クラス施設とは、耐震重要施設以外のMOX燃料加工施設内にある施設（資機材等含む。）をいう。</p> <p>波及的影響を防止するよう現場を維持するため、保安規定に、機器設置時の配慮事項等を定めて管理する。</p> <p>なお、原子力施設の地震被害情報をもとに、4つの観点以外に検討すべき事項がないか確認し、新たな検討事項が抽出された場合には、その観点を追加する。</p> <p>(a) 設置地盤及び地震応答性状の相違に起因する相対変位又は不等沈下による影響</p> <p>イ. 不等沈下 耐震重要施設の設計に用いる地震動又は地震力に対して不等沈下により、耐震重要施設の安全機能へ影響がないことを確認する。</p> <p>ロ. 相対変位 耐震重要施設の設計に用いる地震動又は地震力による下位クラス施設と耐震重要施設の相対変位により、耐震重要施設の安全機能へ影響がないことを確認する。</p> <p>(b) 耐震重要施設と下位クラス施設との接続部における相互影響 耐震重要施設の設計に用いる地震動又は地震力に対して、耐震重要施設に接続する下位クラス施設の損傷により、耐震重要施設の安全機能へ影響がないことを確認する。</p> <p>(c) 建屋内における下位クラス施設の損傷、転倒及び落下による耐震重要施設への影響 耐震重要施設の設計に用いる地震動又は地震力に対して、建屋内の下位クラス施設の損傷、転倒及び落下により、耐震重要施設の安全機能へ影響がないことを確認する。</p> <p>(d) 建屋外における下位クラス施設の損傷、転倒及び落下による耐震重要施設への影響 耐震重要施設の設計に用いる地震動又は地震力に対して、建屋外の下位クラス施設の損傷、転倒及び落下により、耐震重要施設の安全機能へ影響がないことを確認する。</p> <p>なお、常設耐震重要重大事故等対処設備が設置される重大事故等対処施設に対する波及的影響については、「耐震重要施設」を「常設耐震重要重大事故等対処設備が設置される重大事故等対処施設」に、「耐震重要度の下位のクラスに属する施設」を「常設耐震重要重大事故等対処設備が設置される重大事故等対処施設以外の施設」に、「安全機能」を「重大事故等に対処するために必要な機能」に読み替えて適用する。</p>

基本設計方針の第1回申請範囲

全体	第1回申請範囲
<p>c. 建物・構築物への地下水の影響</p> <p>耐震設計において地下水位の低下を期待する建物・構築物は、周囲の地下水を排水し、基礎スラブ底面レベル以深に地下水位を維持できるよう地下水排水設備（サブドレンポンプ、水位検出器等）を設置する。</p> <p>また、基準地震動S_sによる地震力に対して、必要な機能が保持できる設計とするとともに、非常用電源設備からの給電が可能な設計とする。</p> <p>d. 一関東評価用地震動（鉛直）</p> <p>基準地震動$S_s - C4$は、水平方向の地震動のみであることから、水平方向と鉛直方向の地震力を組み合わせた影響評価を行う場合には、工学的に水平方向の地震動から設定した鉛直方向の評価用地震動（以下「一関東評価用地震動（鉛直）」という。）による地震力を用いて、水平方向と鉛直方向の地震力を組み合わせた影響が考えられる施設に対して、許容限界の範囲内に留まることを確認する。</p> <p>(6) 緊急時対策所</p> <p>緊急時対策所については、基準地震動S_sによる地震力に対して、重大事故等に対処するために必要な機能が損なわれるおそれがない設計とする。緊急時対策建屋については、耐震構造とし、基準地震動S_sによる地震力に対して、遮蔽機能を確保する設計とする。</p> <p>また、緊急時対策所の居住性を確保するため、鉄筋コンクリート構造とし、基準地震動S_sによる地震力に対して、緊急時対策建屋の換気設備の性能とあいまって十分な気密性を確保する設計とする。</p> <p>なお、地震力の算定方法及び荷重の組合せと許容限界については、「(3) 地震力の算定方法」及び「(4) 荷重の組合せと許容限界」に示す建物・構築物及び機器・配管系を適用する。</p> <p>(7) 地震による周辺斜面の崩壊に対する設計方針</p> <p>耐震重要施設及び常設耐震重要重大事故等対処設備が設置される重大事故等対処施設については、基準地震動S_sにより周辺斜面の崩壊の影響がないことが確認された場所に設置する。</p> <p>なお、耐震重要施設及び常設耐震重要重大事故等対処設備が設置される重大事故等対処施設周辺においては平坦な造成地であることから、地震力に対して、施設の安全機能及び重大事故等に対処するために必要な機能に重大な影響を与えるような崩壊を起こすおそれのある斜面はない。</p>	<p>c. 建物・構築物への地下水の影響</p> <p>耐震設計において地下水位の低下を期待する建物・構築物は、周囲の地下水を排水し、基礎スラブ底面レベル以深に地下水位を維持できるよう地下水排水設備（サブドレンポンプ、水位検出器等）を設置する。</p> <p>また、基準地震動S_sによる地震力に対して、必要な機能が保持できる設計とするとともに、非常用電源設備からの給電が可能な設計とする。</p> <p>d. 一関東評価用地震動（鉛直）</p> <p>基準地震動$S_s - C4$は、水平方向の地震動のみであることから、水平方向と鉛直方向の地震力を組み合わせた影響評価を行う場合には、工学的に水平方向の地震動から設定した鉛直方向の評価用地震動（以下「一関東評価用地震動（鉛直）」という。）による地震力を用いて、水平方向と鉛直方向の地震力を組み合わせた影響が考えられる施設に対して、許容限界の範囲内に留まることを確認する。</p> <p>(6) 緊急時対策所</p> <p>緊急時対策所については、基準地震動S_sによる地震力に対して、重大事故等に対処するために必要な機能が損なわれるおそれがない設計とする。緊急時対策建屋については、耐震構造とし、基準地震動S_sによる地震力に対して、遮蔽機能を確保する設計とする。</p> <p>また、緊急時対策所の居住性を確保するため、鉄筋コンクリート構造とし、基準地震動S_sによる地震力に対して、緊急時対策建屋の換気設備の性能とあいまって十分な気密性を確保する設計とする。</p> <p>なお、地震力の算定方法及び荷重の組合せと許容限界については、「(3) 地震力の算定方法」及び「(4) 荷重の組合せと許容限界」に示す建物・構築物及び機器・配管系を適用する。</p> <p>(7) 地震による周辺斜面の崩壊に対する設計方針</p> <p>耐震重要施設及び常設耐震重要重大事故等対処設備が設置される重大事故等対処施設については、基準地震動S_sにより周辺斜面の崩壊の影響がないことが確認された場所に設置する。</p> <p>なお、耐震重要施設及び常設耐震重要重大事故等対処設備が設置される重大事故等対処施設周辺においては平坦な造成地であることから、地震力に対して、施設の安全機能及び重大事故等に対処するために必要な機能に重大な影響を与えるような崩壊を起こすおそれのある斜面はない。</p>

第1回申請にて全ての範囲を記載する。

変更前記載事項の既設工認等との紐づけ

	変 更 前	変 更 後
	<p>第 1 章 共通項目</p> <p>3. 自然現象等</p> <p>3.1 地震による損傷の防止</p> <p>3.1.1 耐震設計</p> <p>(1) 耐震設計の基本方針</p> <p>MOX 燃料加工施設は、次の方針に基づき耐震設計を行う。</p>	<p>第 1 章 共通項目</p> <p>3. 自然現象等</p> <p>3.1 地震による損傷の防止</p> <p>3.1.1 耐震設計</p> <p>(1) 耐震設計の基本方針</p> <p>MOX 燃料加工施設は、次の方針に基づき耐震設計を行う。</p>
地震⑦-1	<p>なお、以下の項目における建物・構築物とは、建物、構築物及び土木建造物の総称とする。</p> <p style="text-align: right;">既許可 本文</p>	<p>なお、以下の項目における建物・構築物とは、建物、構築物及び土木建造物の総称とする。</p>
地震①-4	<p>a. 安全機能を有する施設</p> <p>(a) 安全機能を有する施設は、地震の発生によって生ずるおそれがある安全機能の喪失及びそれに続く放射線による公衆への影響を防止する観点から、施設の安全機能が喪失した場合の影響の相対的な程度（以下「耐震重要度」という。）に応じて、Sクラス、Bクラス又はCクラスに分類し、それぞれの耐震重要度に応じた地震力に十分耐えられる設計とする。</p> <p style="text-align: right;">既設工認 添付書類Ⅲ</p>	<p>a. 安全機能を有する施設</p> <p>(a) 安全機能を有する施設は、地震の発生によって生ずるおそれがある安全機能の喪失及びそれに続く放射線による公衆への影響を防止する観点から、施設の安全機能が喪失した場合の影響の相対的な程度（以下「耐震重要度」という。）に応じて、Sクラス、Bクラス又はCクラスに分類し、それぞれの耐震重要度に応じた地震力に十分耐えられる設計とする。</p>
地震①-1	<p>(b) 耐震重要施設（(a)においてSクラスに分類する施設をいう。）は、その供用中に大きな影響を及ぼすおそれがある地震動（事業(変更)許可を受けた基準地震動（以下「基準地震動S_s」という。））による地震力に対してその安全機能が損なわれるおそれがない設計とする。</p> <p style="text-align: right;">既設工認 添付書類Ⅲ</p>	<p>(b) 耐震重要施設（(a)においてSクラスに分類する施設をいう。）は、その供用中に大きな影響を及ぼすおそれがある地震動（事業(変更)許可を受けた基準地震動（以下「基準地震動S_s」という。））による地震力に対してその安全機能が損なわれるおそれがない設計とする。</p>
地震①-6	<p>(c) Sクラスの施設は、基準地震動S_sによる地震力に対してその安全機能が損なわれるおそれがない設計とする。</p> <p style="text-align: right;">既設工認 添付書類Ⅲ</p>	<p>(c) Sクラスの施設は、基準地震動S_sによる地震力に対してその安全機能が損なわれるおそれがない設計とする。</p>
地震①-2 地震①-5	<p>建物・構築物については、基準地震動S_sによる地震力に対して、建物・構築物全体としての変形能力（耐震壁のせん断ひずみ等）が終局耐力時の変形に対して十分な余裕を有し、部材・部位ごとのせん断ひずみ・応力等が終局耐力時のせん断ひずみ・応力等に対して、妥当な安全余裕を有する設計とする。</p> <p style="text-align: right;">既設工認 添付書類Ⅲ</p>	<p>建物・構築物については、基準地震動S_sによる地震力に対して、建物・構築物全体としての変形能力（耐震壁のせん断ひずみ等）が終局耐力時の変形に対して十分な余裕を有し、部材・部位ごとのせん断ひずみ・応力等が終局耐力時のせん断ひずみ・応力等に対して、妥当な安全余裕を有する設計とする。</p>
		<p>【凡例】</p> <p> : 既設工認に記載されている内容と同様</p> <p> : 既設工認に記載されている内容と全く同じではないが、既設工認の記載を詳細展開した内容であり、設計上実施していたもの</p> <p> : その他既設工認に記載されていないが、従前より設計上考慮して実施していたもの</p> <p> : 既認可等のエビデンス</p>

変更前記載事項の既設工認等との紐づけ

	変 更 前	変 更 後
地震①-6 地震①-36 地震①-38	<p>機器・配管系については、基準地震動 S_s による地震力に対して、その施設に要求される機能を保持する設計とし、塑性域に達するひずみが生じる場合であっても、その量が小さなレベルに留まって破断延性限界に十分な余裕を有し、その施設に要求される機能に影響を及ぼさない、また、動的機器等については、基準地震動 S_s による応答に対してその設備に要求される機能を保持する設計とする。なお、動的機能が要求される機器については、当該機器の構造、動作原理等を考慮した評価を行い、既往の研究等で機能維持の確認がなされた機能確認済加速度等を超えていないことを確認する。</p> <p style="text-align: right;">既設工認 添付書類Ⅲ</p>	<p>機器・配管系については、基準地震動 S_s による地震力に対して、その施設に要求される機能を保持する設計とし、塑性域に達するひずみが生じる場合であっても、その量が小さなレベルに留まって破断延性限界に十分な余裕を有し、その施設に要求される機能に影響を及ぼさない、また、動的機器等については、基準地震動 S_s による応答に対してその設備に要求される機能を保持する設計とする。なお、動的機能が要求される機器については、当該機器の構造、動作原理等を考慮した評価を行い、既往の研究等で機能維持の確認がなされた機能確認済加速度等を超えていないことを確認する。</p>
地震①-5 地震①-6	<p>また、Sクラスの施設は、事業(変更)許可を受けた弾性設計用地震動（以下「弾性設計用地震動 S_d」という。）による地震力又は静的地震力のいずれか大きい方の地震力に対しておおむね弾性状態に留まる範囲で耐えられる設計とする。</p> <p style="text-align: right;">既設工認 添付書類Ⅲ</p>	<p>また、Sクラスの施設は、事業(変更)許可を受けた弾性設計用地震動（以下「弾性設計用地震動 S_d」という。）による地震力又は静的地震力のいずれか大きい方の地震力に対しておおむね弾性状態に留まる範囲で耐えられる設計とする。</p>
地震①-2	<p>建物・構築物については、弾性設計用地震動 S_d による地震力又は静的地震力のいずれか大きい方の地震力により発生する応力に対して、建築基準法等の安全上適切と認められる規格及び基準による許容応力度を許容限界とする。</p> <p style="text-align: right;">既設工認 添付書類Ⅲ</p>	<p>建物・構築物については、弾性設計用地震動 S_d による地震力又は静的地震力のいずれか大きい方の地震力により発生する応力に対して、建築基準法等の安全上適切と認められる規格及び基準による許容応力度を許容限界とする。</p>
地震①-35	<p>機器・配管系については、弾性設計用地震動 S_d による地震力又は静的地震力のいずれか大きい方の地震力による応答が全体的におおむね弾性状態に留まる設計とする。</p> <p style="text-align: right;">既設工認 添付書類Ⅲ</p>	<p>機器・配管系については、弾性設計用地震動 S_d による地震力又は静的地震力のいずれか大きい方の地震力による応答が全体的におおむね弾性状態に留まる設計とする。</p>
地震①-7	<p>(d) Sクラスの施設について、静的地震力は、水平地震力と鉛直地震力が同時に不利な方向の組合せで作用するものとする。</p> <p>また、基準地震動 S_s 及び弾性設計用地震動 S_d による地震力は、水平 2 方向及び鉛直方向について適切に組み合わせて算定するものとする。</p> <p style="text-align: right;">既設工認 添付書類Ⅲ</p>	<p>(d) Sクラスの施設について、静的地震力は、水平地震力と鉛直地震力が同時に不利な方向の組合せで作用するものとする。</p> <p>また、基準地震動 S_s 及び弾性設計用地震動 S_d による地震力は、水平 2 方向及び鉛直方向について適切に組み合わせて算定するものとする。</p>
地震①-5 地震①-6 地震①-17	<p>(e) Bクラス及びCクラスの施設は、静的地震力に対しておおむね弾性状態に留まる範囲で耐えられる設計とする。また、Bクラスの施設のうち、共振のおそれのある施設については、その影響についての検討を行う。検討に用いる地震動は、弾性設計用地震動 S_d に 2 分の 1 を乗じたものとする。当該地震動による地震力は、水平 2 方向及び鉛直方向について適切に組み合わせて算定するものとする。</p> <p style="text-align: right;">既設工認 添付書類Ⅲ</p>	<p>(e) Bクラス及びCクラスの施設は、静的地震力に対しておおむね弾性状態に留まる範囲で耐えられる設計とする。また、Bクラスの施設のうち、共振のおそれのある施設については、その影響についての検討を行う。検討に用いる地震動は、弾性設計用地震動 S_d に 2 分の 1 を乗じたものとする。当該地震動による地震力は、水平 2 方向及び鉛直方向について適切に組み合わせて算定するものとする。</p>
地震②-6	<p>(f) 耐震重要施設は、耐震重要度の下位のクラスに属する施設の波及的影響によって、その安全機能が損なわない設計とする。</p> <p style="text-align: right;">既設工認 添付書類Ⅲ</p>	<p>(f) 耐震重要施設は、耐震重要度の下位のクラスに属する施設の波及的影響によって、その安全機能が損なわない設計とする。</p>
地震⑤-1	<p>(g) 耐震重要施設については、周辺地盤の変状により、その安全機能が損なわれるおそれがない設計とする。</p> <p style="text-align: right;">既設工認 本文</p>	<p>(g) 耐震重要施設については、周辺地盤の変状により、その安全機能が損なわれるおそれがない設計とする。</p>

変更前記載事項の既設工認等との紐づけ

変 更 前	変 更 後
	<p>b. 重大事故等対処施設</p> <p>(a) 重大事故等対処施設について、安全機能を有する施設の耐震設計における動的地震力又は静的地震力に対する設計方針を踏襲し、重大事故等対処施設の構造上の特徴、重大事故等時における運転状態及び重大事故等の状態で施設に作用する荷重等を考慮し、適用する地震力に対して重大事故等に対処するために必要な機能が損なわれるおそれがない設計とする。</p> <p>重大事故等対処施設について、施設の各設備が有する重大事故等に対処するために必要な機能及び設置状態を踏まえて、常設耐震重要重大事故等対処設備、常設耐震重要重大事故等対処設備以外の常設重大事故等対処設備に分類し、それぞれの設備分類に応じて設計する。</p> <p>(b) 常設耐震重要重大事故等対処設備が設置される重大事故等対処施設は、基準地震動 S_s による地震力に対して、重大事故等に対処するために必要な機能が損なわれるおそれがない設計とする。</p> <p>建物・構築物については、基準地震動 S_s による地震力に対して、建物・構築物全体としての変形能力（耐震壁のせん断ひずみ等）が終局耐力時の変形に対して十分な余裕を有し、部材・部位ごとのせん断ひずみ・応力等が終局耐力時のせん断ひずみ・応力等に対して、妥当な安全余裕を有する設計とする。</p> <p>機器・配管系については、基準地震動 S_s による地震力に対して、その施設に要求される機能を保持する設計とし、塑性域に達するひずみが生じる場合であっても、その量が小さなレベルに留まって破断延性限界に十分な余裕を有し、その施設に要求される機能に影響を及ぼさない設計とする。また、動的機器等については、基準地震動 S_s による応答に対して、その設備に要求される機能を保持する設計とする。なお、動的機能が要求される機器については、当該機器の構造、動作原理等を考慮した評価を行い、既往の研究等で機能維持の確認がなされた機能確認済加速度等を超えていないことを確認する。</p> <p>(c) 常設耐震重要重大事故等対処設備が設置される重大事故等対処施設に適用する基準地震動 S_s による地震力は、水平 2 方向及び鉛直方向について適切に組み合わせて算定するものとする。</p>

変更前記載事項の既設工認等との紐づけ

変 更 前	変 更 後
	<p>(d) 常設耐震重要重大事故等対処設備以外の常設重大事故等対処設備が設置される重大事故等対処施設は、代替する機能を有する安全機能を有する施設が属する耐震重要度に適用される地震力に十分耐えることができる設計とする。</p> <p>また、代替する安全機能を有する施設がない常設重大事故等対処設備は、安全機能を有する施設の耐震設計における耐震重要度の分類の方針に基づき、重大事故等対処時の使用条件を踏まえて、当該設備の機能喪失により放射線による公衆への影響の程度に応じて分類し、その地震力に対し十分に耐えることができる設計とする。</p> <p>(e) 常設耐震重要重大事故等対処設備が設置される重大事故等対処施設は、Bクラス及びCクラスの施設、常設耐震重要重大事故等対処設備以外の常設重大事故等対処設備が設置される重大事故等対処施設、可搬型重大事故等対処設備の波及的影響によって、その重大事故等に対処するために必要な機能を損なわない設計とする。</p> <p>(f) 緊急時対策所に係る基本設計方針については、「(6) 緊急時対策所」に示す。</p> <p>(g) 常設耐震重要重大事故等対処設備が設置される重大事故等対処施設については、周辺地盤の変状により、重大事故等に対処するために必要な機能が損なわれるおそれがない設計とする。</p>
<p>(2) 耐震設計上の重要度分類</p>	<p>(2) 耐震設計上の重要度分類及び重大事故等対処施設の設備分類</p>
<p>地震①-8 a. 安全機能を有する施設の耐震設計上の重要度分類 安全機能を有する施設の耐震重要度を以下のとおり分類する。</p>	<p>a. 安全機能を有する施設の耐震設計上の重要度分類 安全機能を有する施設の耐震重要度を以下のとおり分類する。</p>
<p>地震①-9 地震②-1 (a) Sクラスの施設 自ら放射性物質を内蔵している施設、当該施設に直接関係しておりその機能喪失により放射性物質を外部に放散する可能性のある施設、放射性物質を外部に放散する可能性のある事態を防止するために必要な施設及び放射性物質が外部に放散される事故発生の際に外部に放散される放射性物質による影響を低減させるために必要となる施設であって、環境への影響が大きいものであり、次の施設を含む。</p>	<p>(a) Sクラスの施設 自ら放射性物質を内蔵している施設、当該施設に直接関係しておりその機能喪失により放射性物質を外部に放散する可能性のある施設、放射性物質を外部に放散する可能性のある事態を防止するために必要な施設及び放射性物質が外部に放散される事故発生の際に外部に放散される放射性物質による影響を低減させるために必要となる施設であって、環境への影響が大きいものであり、次の施設を含む。</p>
<p>地震①-9 地震②-3 イ. MOX を非密封で取り扱う設備・機器を収納するグローブボックス等であって、その破損による公衆への放射線の影響が大きい施設 ロ. 上記イ.に関連する設備・機器で放射性物質の外部への放散を抑制するための設備・機器 ハ. 上記イ.及びロ.の設備・機器の機能を確保するために必要な施設</p>	<p>イ. MOX を非密封で取り扱う設備・機器を収納するグローブボックス等であって、その破損による公衆への放射線の影響が大きい施設 ロ. 上記イ.に関連する設備・機器で放射性物質の外部への放散を抑制するための設備・機器 ハ. 上記イ.及びロ.の設備・機器の機能を確保するために必要な施設</p>

変更前記載事項の既設工認等との紐づけ

地震①-10
地震②-2

地震①-11
地震②-5

変 更 前	変 更 後
<p>(b) Bクラスの施設</p> <p>安全機能を有する施設のうち、機能喪失した場合の影響がSクラスに属する施設と比べ小さい施設であり、次の施設を含む。 既設工認 添付書類Ⅲ</p> <p>イ. 核燃料物質を取り扱う設備・機器又は MOX を非密封で取り扱う設備・機器を収納するグローブボックス等であって、その破損による公衆への放射線の影響が比較的小さいもの（ただし、核燃料物質が少ないか又は収納方式によりその破損による公衆への放射線の影響が十分小さいものは除く。）</p> <p>ロ. 放射性物質の外部への放散を抑制するための設備・機器であってSクラス以外の設備・機器</p> <p>(c) Cクラスの施設</p> <p>Sクラスに属する施設及びBクラスに属する施設以外の一般産業施設又は公共施設と同等の安全性が要求される施設。 既設工認 添付書類Ⅲ</p>	<p>(b) Bクラスの施設</p> <p>安全機能を有する施設のうち、機能喪失した場合の影響がSクラスに属する施設と比べ小さい施設であり、次の施設を含む。</p> <p>イ. 核燃料物質を取り扱う設備・機器又は MOX を非密封で取り扱う設備・機器を収納するグローブボックス等であって、その破損による公衆への放射線の影響が比較的小さいもの（ただし、核燃料物質が少ないか又は収納方式によりその破損による公衆への放射線の影響が十分小さいものは除く。）</p> <p>ロ. 放射性物質の外部への放散を抑制するための設備・機器であってSクラス以外の設備・機器</p> <p>(c) Cクラスの施設</p> <p>Sクラスに属する施設及びBクラスに属する施設以外の一般産業施設又は公共施設と同等の安全性が要求される施設。</p> <p>上記に基づくクラス別施設を第 3.1.1-1 表に示す。 なお、同表には当該施設を支持する建物・構築物の支持機能が維持されることを確認する地震動及び波及的影響を考慮すべき施設に適用する地震動についても併記する。</p> <p>b. 重大事故等対処施設の設備分類</p> <p>重大事故等対処施設について、施設の各設備が有する重大事故等に対処するために必要な機能及び設置状態を踏まえて、以下の設備分類に応じた設計とする。</p> <p>(a) 常設重大事故等対処設備</p> <p>重大事故に至るおそれがある事故及び重大事故が発生した場合において、対処するために必要な機能を有する設備であって常設のもの。</p> <p>イ. 常設耐震重要重大事故等対処設備</p> <p>常設重大事故等対処設備であって、耐震重要施設に属する設計基準事故に対処するための設備が有する機能を代替するもの。</p> <p>ロ. 常設耐震重要重大事故等対処設備以外の常設重大事故等対処設備</p> <p>常設重大事故等対処設備であって、上記イ. 以外のもの。</p> <p>上記に基づく重大事故等対処施設の設備分類について第 3.1.1-2 表に示す。 なお、同表には、重大事故等対処設備を支持する建物・構築物の支持機能が損なわれないことを確認する地震力についても併記する。</p>

変更前記載事項の既設工認等との紐づけ

	変 更 前	変 更 後												
地震①-13	<p>(3) 地震力の算定方法</p> <p>耐震設計に用いる設計用地震力は、以下の方法で算定される静的地震力及び動的地震力とする。</p> <p style="text-align: right;">既設工認 添付書類Ⅲ</p>	<p>(3) 地震力の算定方法</p> <p>耐震設計に用いる設計用地震力は、以下の方法で算定される静的地震力及び動的地震力とする。</p>												
地震①-14	<p>a. 静的地震力</p> <p>安全機能を有する施設に適用する静的地震力は、Sクラス、Bクラス及びCクラスの施設に適用することとし、それぞれの耐震重要度に応じて以下の地震層せん断力係数及び震度に基づき算定する。</p> <p style="text-align: right;">既設工認 添付書類Ⅲ</p>	<p>a. 静的地震力</p> <p>安全機能を有する施設に適用する静的地震力は、Sクラス、Bクラス及びCクラスの施設に適用することとし、それぞれの耐震重要度に応じて以下の地震層せん断力係数及び震度に基づき算定する。</p> <p>重大事故等対処施設については、常設耐震重要重大事故等対処設備以外の常設重大事故等対処設備が設置される重大事故等対処施設に、代替する機能を有する安全機能を有する施設が属する耐震重要度に適用される地震力を適用する。</p>												
地震①-15	<p>(a) 建物・構築物</p> <p>水平地震力は、地震層せん断力係数C_iに、次に示す施設の耐震重要度に応じた係数を乗じ、さらに当該層以上の重量を乗じて算定するものとする。</p> <table border="0"> <tr> <td>Sクラス</td> <td>3.0</td> </tr> <tr> <td>Bクラス</td> <td>1.5</td> </tr> <tr> <td>Cクラス</td> <td>1.0</td> </tr> </table> <p>ここで、地震層せん断力係数C_iは、標準せん断力係数C_0を0.2以上とし、建物・構築物の振動特性、地盤の種類等を考慮して求められる値とする。</p> <p style="text-align: right;">既設工認 添付書類Ⅲ</p>	Sクラス	3.0	Bクラス	1.5	Cクラス	1.0	<p>(a) 建物・構築物</p> <p>水平地震力は、地震層せん断力係数C_iに、次に示す施設の耐震重要度に応じた係数を乗じ、さらに当該層以上の重量を乗じて算定するものとする。</p> <table border="0"> <tr> <td>Sクラス</td> <td>3.0</td> </tr> <tr> <td>Bクラス</td> <td>1.5</td> </tr> <tr> <td>Cクラス</td> <td>1.0</td> </tr> </table> <p>ここで、地震層せん断力係数C_iは、標準せん断力係数C_0を0.2以上とし、建物・構築物の振動特性、地盤の種類等を考慮して求められる値とする。</p>	Sクラス	3.0	Bクラス	1.5	Cクラス	1.0
Sクラス	3.0													
Bクラス	1.5													
Cクラス	1.0													
Sクラス	3.0													
Bクラス	1.5													
Cクラス	1.0													
地震①-34	<p>また、必要保有水平耐力の算定においては、地震層せん断力係数C_iに乘じる施設の耐震重要度に応じた係数は、耐震重要度の各クラスともに1.0とし、その際に用いる標準せん断力係数C_0は1.0以上とする。</p> <p style="text-align: right;">既設工認 添付書類Ⅲ</p>	<p>また、必要保有水平耐力の算定においては、地震層せん断力係数C_iに乘じる施設の耐震重要度に応じた係数は、耐震重要度の各クラスともに1.0とし、その際に用いる標準せん断力係数C_0は1.0以上とする。</p>												
地震①-15	<p>Sクラスの施設については、水平地震力と鉛直地震力が同時に不利な方向の組合せで作用するものとする。鉛直地震力は、震度0.3以上を基準とし、建物・構築物の振動特性及び地盤の種類等を考慮し、高さ方向に一定として求めた鉛直震度より算定する。</p> <p style="text-align: right;">既設工認 添付書類Ⅲ</p>	<p>Sクラスの施設については、水平地震力と鉛直地震力が同時に不利な方向の組合せで作用するものとする。鉛直地震力は、震度0.3以上を基準とし、建物・構築物の振動特性及び地盤の種類等を考慮し、高さ方向に一定として求めた鉛直震度より算定する。</p>												

変更前記載事項の既設工認等との紐づけ

変 更 前	変 更 後
<p>(b) 機器・配管系</p> <p>耐震重要度の各クラスの地震力は、上記(a)に示す地震層せん断力係数C_iに施設の耐震重要度に応じた係数を乗じたものを水平震度とし、当該水平震度及び上記(a)の鉛直震度をそれぞれ 20%増しとした震度より求めるものとする。</p> <p>Sクラスの施設については、水平地震力と鉛直地震力は同時に不利な方向の組合せで作用するものとする。ただし、鉛直震度は高さ方向に一定とする。</p> <p style="text-align: right;">既設工認 添付書類Ⅲ</p>	<p>(b) 機器・配管系</p> <p>耐震重要度の各クラスの地震力は、上記(a)に示す地震層せん断力係数C_iに施設の耐震重要度に応じた係数を乗じたものを水平震度とし、当該水平震度及び上記(a)の鉛直震度をそれぞれ 20%増しとした震度より求めるものとする。</p> <p>Sクラスの施設については、水平地震力と鉛直地震力は同時に不利な方向の組合せで作用するものとする。ただし、鉛直震度は高さ方向に一定とする。</p> <p>上記(a)の標準せん断力係数C_0等の割増し係数については、耐震性向上の観点から、一般産業施設及び公共施設の耐震基準との関係を考慮して設定する。</p>
<p>b. 動的地震力</p> <p>安全機能を有する施設について、Sクラスの施設の設計に適用する動的地震力は、基準地震動S_s及び弾性設計用地震動S_dから定める入力地震動を適用する。</p> <p>Bクラスの施設のうち支持構造物の振動と共振のおそれのある施設については、上記Sクラスの施設に適用する弾性設計用地震動S_dに2分の1を乗じたものから定める入力地震動を適用する。</p> <p style="text-align: right;">既設工認 添付書類Ⅲ</p>	<p>b. 動的地震力</p> <p>安全機能を有する施設について、Sクラスの施設の設計に適用する動的地震力は、基準地震動S_s及び弾性設計用地震動S_dから定める入力地震動を適用する。</p> <p>Bクラスの施設のうち支持構造物の振動と共振のおそれのある施設については、上記Sクラスの施設に適用する弾性設計用地震動S_dに2分の1を乗じたものから定める入力地震動を適用する。</p>
<p>安全機能を有する施設の動的解析においては、地盤の諸定数も含めて材料のばらつきによる変動幅を適切に考慮する。</p> <p style="text-align: right;">既設工認 添付書類Ⅲ</p>	<p>重大事故等対処施設については、常設耐震重要重大事故等対処設備が設置される重大事故等対処施設に基準地震動S_sによる地震力を適用する。</p> <p>常設耐震重要重大事故等対処設備以外の常設重大事故等対処設備が設置される重大事故等対処施設のうち、Bクラスに属する施設の機能を代替する施設であって共振のおそれのある施設については、「b. 動的地震力」に示す共振のおそれのあるBクラス施設に適用する地震力を適用する。</p> <p>なお、重大事故等対処施設のうち、安全機能を有する施設の基本構造と異なる施設については、適用する地震力に対して、要求される機能及び構造健全性が維持されることを確認するため、当該施設の構造を適切にモデル化した上での地震応答解析、加振試験等を実施する。</p> <p>安全機能を有する施設及び重大事故等対処施設の動的解析においては、地盤の諸定数も含めて材料のばらつきによる変動幅を適切に考慮する。</p> <p>動的地震力は、水平2方向及び鉛直方向について適切に組み合わせて算定する。水平2方向及び鉛直方向地震力の組合せによる影響確認に当たっては、水平1方向及び鉛直方向地震力を組み合わせた既往の耐震計算への影響が考えられる施設、設備を抽出し、建物・構築物の3次元応答性状及びそれによる機器・配管系への影響を考慮した上で、既往の方法を用いた耐震性に及ぼす影響を評価する。</p>

地震①-16
地震①-29

地震①-17
地震③-7

地震⑥-1

変更前記載事項の既設工認等との紐づけ

地震③-1
地震③-4

地震③-2
地震③-5

地震③-3
地震③-6

地震①-17
地震③-3
地震③-6

地震③-2
地震③-5
地震⑥-1

変 更 前	変 更 後
<p>(a) 入力地震動</p> <p>地質調査の結果によれば、重要な MOX 燃料加工施設の設置位置周辺は、新第三紀の鷹架層が十分な拡がりをもって存在することが確認されている。</p> <p>解放基盤表面は、この新第三紀の鷹架層の S 波速度が 0.7km/s 以上を有する標高約-70m の位置に想定することとする。</p> <p>基準地震動 S_s 及び弾性設計用地震動 S_d は、解放基盤表面で定義する。 既設工認 添付書類Ⅲ</p>	<p>(a) 入力地震動</p> <p>地質調査の結果によれば、重要な MOX 燃料加工施設の設置位置周辺は、新第三紀の鷹架層が十分な拡がりをもって存在することが確認されている。</p> <p>解放基盤表面は、この新第三紀の鷹架層の S 波速度が 0.7km/s 以上を有する標高約-70m の位置に想定することとする。</p> <p>基準地震動 S_s 及び弾性設計用地震動 S_d は、解放基盤表面で定義する。</p>
<p>建物・構築物の地震応答解析モデルに対する入力地震動は、解放基盤表面からの地震波の伝播特性を適切に考慮した上で、必要に応じ 2 次元 FEM 解析又は 1 次元波動論により、地震応答解析モデルの入力位置で評価した入力地震動を設定する。また、必要に応じて地盤の非線形応答に関する動的変形特性を考慮することとし、地盤のひずみに応じた地盤物性値を用いて作成する。非線形性の考慮に当たっては、地下水排水設備による地下水位の低下状態を踏まえ評価する。</p> <p style="text-align: right;">既設工認 添付書類Ⅲ</p>	<p>建物・構築物の地震応答解析モデルに対する入力地震動は、解放基盤表面からの地震波の伝播特性を適切に考慮した上で、必要に応じ 2 次元 FEM 解析又は 1 次元波動論により、地震応答解析モデルの入力位置で評価した入力地震動を設定する。また、必要に応じて地盤の非線形応答に関する動的変形特性を考慮することとし、地盤のひずみに応じた地盤物性値を用いて作成する。非線形性の考慮に当たっては、地下水排水設備による地下水位の低下状態を踏まえ評価する。</p>
<p>地盤条件を考慮する場合には、地震動評価で考慮した敷地全体の地下構造との関係や対象建物・構築物位置での地質・速度構造の違いにも留意する。</p> <p>また、必要に応じ敷地における観測記録による検証や最新の科学的・技術的知見を踏まえ、地質・速度構造等の地盤条件を設定する。</p> <p style="text-align: right;">既設工認 添付書類Ⅲ</p>	<p>地盤条件を考慮する場合には、地震動評価で考慮した敷地全体の地下構造との関係や対象建物・構築物位置での地質・速度構造の違いにも留意する。</p> <p>また、必要に応じ敷地における観測記録による検証や最新の科学的・技術的知見を踏まえ、地質・速度構造等の地盤条件を設定する。</p>
<p>B クラスの施設のうち共振のおそれがあり、動的解析が必要なものに対しては、弾性設計用地震動 S_d に 2 分の 1 を乗じたものを用いる。</p> <p style="text-align: right;">既設工認 添付書類Ⅲ</p>	<p>B クラスの施設及び B クラス施設の機能を代替する常設重大事故等対処設備が設置される重大事故等対処施設のうち共振のおそれがあり、動的解析が必要なものに対しては、弾性設計用地震動 S_d に 2 分の 1 を乗じたものを用いる。</p>
<p>(b) 動的解析法</p> <p>イ. 建物・構築物</p> <p>動的解析に当たっては、対象施設の形状、構造特性、振動特性等を踏まえ、地震応答解析手法の適用性及び適用限界等を考慮のうえ、適切な解析法を選定するとともに、建物・構築物に応じて十分な調査に基づく適切な解析条件を設定する。動的解析は、原則として、時刻歴応答解析法を用いて求めるものとする。</p> <p>また、3次元応答性状等の評価は、線形解析に適用可能な周波数応答解析法による。</p> <p>建物・構築物の動的解析に当たっては、建物・構築物の剛性はそれらの形状、構造特性、振動特性、減衰特性を十分考慮して評価し、集中質点系に置換した解析モデルを設定する。</p> <p style="text-align: right;">既設工認 添付書類Ⅲ</p>	<p>(b) 動的解析法</p> <p>イ. 建物・構築物</p> <p>動的解析に当たっては、対象施設の形状、構造特性、振動特性等を踏まえ、地震応答解析手法の適用性及び適用限界等を考慮のうえ、適切な解析法を選定するとともに、建物・構築物に応じて十分な調査に基づく適切な解析条件を設定する。動的解析は、原則として、時刻歴応答解析法を用いて求めるものとする。</p> <p>また、3次元応答性状等の評価は、線形解析に適用可能な周波数応答解析法による。</p> <p>建物・構築物の動的解析に当たっては、建物・構築物の剛性はそれらの形状、構造特性、振動特性、減衰特性を十分考慮して評価し、集中質点系に置換した解析モデルを設定する。</p>

変更前記載事項の既設工認等との紐づけ

地震③-3
地震③-6

変 更 前	変 更 後
<p>動的解析には、建物・構築物と地盤の相互作用及び埋込み効果を考慮するものとし、解析モデルの地盤のばね定数は、基礎版の平面形状、地盤の剛性等を考慮して定める。地盤の剛性等については、必要に応じて地盤の非線形応答を考慮することとし、地盤のひずみに応じた地盤物性値に基づくものとする。設計用地盤定数の設定にあたっては、地盤の構造特性の考慮として、地震動評価で考慮した敷地全体の地下構造との関係や対象建物・構築物位置での地質・速度構造の違いにも留意し、原則として、弾性波試験によるものを用いる。</p> <p style="text-align: right;">既設工認 添付書類Ⅲ</p>	<p>地震応答解析に用いる材料定数については、地盤の諸定数も含めて材料のばらつきによる変動幅を適切に考慮する。また、材料のばらつきによる変動が建物・構築物の振動性状や応答性状に及ぼす影響として考慮すべき要因を選定した上で、選定された要因を考慮した動的解析により設計用地震力を設定する。</p> <p>動的解析には、建物・構築物と地盤の相互作用及び埋込み効果を考慮するものとし、解析モデルの地盤のばね定数は、基礎版の平面形状、地盤の剛性等を考慮して定める。地盤の剛性等については、必要に応じて地盤の非線形応答を考慮することとし、地盤のひずみに応じた地盤物性値に基づくものとする。設計用地盤定数の設定にあたっては、地盤の構造特性の考慮として、地震動評価で考慮した敷地全体の地下構造との関係や対象建物・構築物位置での地質・速度構造の違いにも留意し、原則として、弾性波試験によるものを用いる。</p> <p>地盤－建物・構築物連成系の減衰定数は、振動エネルギーの地下逸散及び地震応答における各部のひずみレベルを考慮して定める。</p> <p>基準地震動 S_s 及び弾性設計用地震動 S_d に対する応答解析において、主要構造要素がある程度以上弾性範囲を超える場合には、実験等の結果に基づき、該当する建物部分の構造特性に応じて、その弾塑性挙動を適切に模擬した復元力特性を考慮した応答解析を行う。</p> <p>また、Sクラスの施設を支持する建物・構築物及び常設耐震重要重大事故等対処設備が設置される重大事故等対処施設を支持する建物・構築物の支持機能を検討するための動的解析において、当該施設を支持する建物・構築物の主要構造要素がある程度以上弾性範囲を超える場合には、その弾塑性挙動を適切に模擬した復元力特性を考慮した応答解析を行う。</p> <p>建物・構築物の動的解析においては、地下水排水設備による地下水位の低下を考慮して適切な解析手法を選定する。ここで、地震時の地盤の有効応力の変化に応じた影響を考慮する場合は、有効応力解析を実施する。有効応力解析に用いる液状化強度特性は、敷地の原地盤における代表性及び網羅性を踏まえた上で保守性を考慮して設定することを基本とする。</p> <p>動的解析に用いる解析モデルは、周辺施設も含めた地震観測網により得られた観測記録を用いた検討及び詳細な 3 次元 FEM を用いた解析により振動性状の把握を行い、解析モデルの妥当性の確認を行う。</p>

変更前記載事項の既設工認等との紐づけ

	変 更 後
<p>変 更 前</p> <p>ロ. 機器・配管系</p>	<p>建物・構築物のうち土木建造物の動的解析に当たっては、構造物と地盤の相互作用を考慮できる連成系の地震応答解析手法を用いる。地震応答解析手法は、地盤及び構造物の地震時における非線形挙動の有無や程度に応じて、線形、等価線形又は非線形解析のいずれかによる。地盤の地震応答解析モデルは、構造物と地盤の動的相互作用を考慮できる有限要素法を用いる。構造物の地震応答解析に用いる減衰定数については、地盤と構造物の非線形性を考慮して適切に設定する。</p> <p>地震力については、水平 2 方向及び鉛直方向について適切に組み合わせて算定する。</p>
<p>地震③-8 地震③-9 地震③-10</p> <p>動的解析による地震力の算定に当たっては、地震応答解析手法の適用性、適用限界等を考慮のうえ、適切な解析法を選定するとともに、解析条件として考慮すべき減衰定数、剛性等の各種物性値は、適切な規格及び基準又は試験等の結果に基づき設定する。</p>	<p>ロ. 機器・配管系</p> <p>動的解析による地震力の算定に当たっては、地震応答解析手法の適用性、適用限界等を考慮のうえ、適切な解析法を選定するとともに、解析条件として考慮すべき減衰定数、剛性等の各種物性値は、適切な規格及び基準又は試験等の結果に基づき設定する。</p>
<p>地震③-8 地震③-9</p> <p>機器については、形状、構造特性等を考慮して、代表的な振動モードを適切に表現できるよう質点系モデル、有限要素モデル等に置換し、設計用床応答曲線を用いたスペクトルモーダル解析法又は時刻歴応答解析法により応答を求め。</p>	<p>機器については、形状、構造特性等を考慮して、代表的な振動モードを適切に表現できるよう質点系モデル、有限要素モデル等に置換し、設計用床応答曲線を用いたスペクトルモーダル解析法又は時刻歴応答解析法により応答を求め。</p>
<p>地震⑥-1</p> <p>また、時刻歴応答解析法及びスペクトルモーダル解析法を用いる場合は地盤物性等のばらつきを適切に考慮する。スペクトルモーダル解析法には地盤物性等のばらつきを考慮した床応答曲線を用いる。</p>	<p>また、時刻歴応答解析法及びスペクトルモーダル解析法を用いる場合は地盤物性等のばらつきを適切に考慮する。スペクトルモーダル解析法には地盤物性等のばらつきを考慮した床応答曲線を用いる。</p>
<p>地震③-8 地震③-9</p> <p>配管系については、適切なモデルを作成し、設計用床応答曲線を用いたスペクトルモーダル解析法により応答を求め。</p>	<p>配管系については、適切なモデルを作成し、設計用床応答曲線を用いたスペクトルモーダル解析法により応答を求め。</p>
<p>地震③-8 地震⑥-1</p> <p>スペクトルモーダル解析法及び時刻歴応答解析法の選択に当たっては、衝突・すべり等の非線形現象を模擬する観点又は既往研究の知見を取り入れ実機の挙動を模擬する観点で、建物・構築物の剛性及び地盤物性のばらつきへの配慮をしつつ時刻歴応答解析法を用いる等、解析対象とする現象、対象設備の振動特性・構造特性等を考慮し適切に選定する。</p>	<p>スペクトルモーダル解析法及び時刻歴応答解析法の選択に当たっては、衝突・すべり等の非線形現象を模擬する観点又は既往研究の知見を取り入れ実機の挙動を模擬する観点で、建物・構築物の剛性及び地盤物性のばらつきへの配慮をしつつ時刻歴応答解析法を用いる等、解析対象とする現象、対象設備の振動特性・構造特性等を考慮し適切に選定する。</p>
<p>地震⑧-1 地震⑧-2</p> <p>また、設備の 3 次元的な広がりをつまみ、適切に応答を評価できるモデルを用い、水平 2 方向及び鉛直方向の応答成分について適切に組み合わせるものとする。</p>	<p>また、設備の 3 次元的な広がりをつまみ、適切に応答を評価できるモデルを用い、水平 2 方向及び鉛直方向の応答成分について適切に組み合わせるものとする。</p>
<p>地震①-17</p> <p>なお、剛性の高い機器・配管系は、その設置床面の最大床応答加速度の 1.2 倍の加速度を静的に作用させて地震力を算定する。</p>	<p>なお、剛性の高い機器・配管系は、その設置床面の最大床応答加速度の 1.2 倍の加速度を静的に作用させて地震力を算定する。</p>

変更前記載事項の既設工認等との紐づけ

	変 更 前	変 更 後
地震③-10	<p>c. 設計用減衰定数</p> <p>地震応答解析に用いる減衰定数は、安全上適切と認められる規格及び基準に基づき、設備の種類、構造等により適切に選定するとともに、試験等で妥当性を確認した値も用いる。既設工認 添付書類Ⅲ</p>	<p>c. 設計用減衰定数</p> <p>地震応答解析に用いる減衰定数は、安全上適切と認められる規格及び基準に基づき、設備の種類、構造等により適切に選定するとともに、試験等で妥当性を確認した値も用いる。</p>
地震③-3 地震③-6	<p>なお、建物・構築物の地震応答解析に用いる鉄筋コンクリートの減衰定数の設定については、既往の知見に加え、既設施設の地震観測記録等により、その妥当性を検討する。既設工認 添付書類Ⅲ</p>	<p>なお、建物・構築物の地震応答解析に用いる鉄筋コンクリートの減衰定数の設定については、既往の知見に加え、既設施設の地震観測記録等により、その妥当性を検討する。</p> <p>また、地盤と土木構造物の連成系地震応答解析モデルの減衰定数については、地中構造物としての特徴、同モデルの振動特性を考慮して適切に設定する。</p>
	<p>(4) 荷重の組合せと許容限界</p> <p>耐震設計における荷重の組合せと許容限界は、以下によるものとする。</p> <p>耐震設計における機能維持は、安全機能を有する施設の耐震重要度及び重大事故等対処施設の設備分類に応じた地震力に対して、施設の構造強度の確保及び臨界防止機能、遮蔽機能、支持機能、閉じ込め機能等の特性に応じて機能が維持できる設計とする。</p>	<p>(4) 荷重の組合せと許容限界</p> <p>耐震設計における荷重の組合せと許容限界は、以下によるものとする。</p> <p>耐震設計における機能維持は、安全機能を有する施設の耐震重要度及び重大事故等対処施設の設備分類に応じた地震力に対して、施設の構造強度の確保及び遮蔽機能、閉じ込め機能、支持機能、臨界防止機能等の特性に応じて機能が維持できる設計とする。</p>
	<p>a. 耐震設計上考慮する状態</p> <p>地震以外に設計上考慮する状態を以下に示す。</p> <p>(a) 安全機能を有する施設</p> <p>イ. 建物・構築物</p> <p>(イ) 通常時の状態</p>	<p>a. 耐震設計上考慮する状態</p> <p>地震以外に設計上考慮する状態を以下に示す。</p> <p>(a) 安全機能を有する施設</p> <p>イ. 建物・構築物</p> <p>(イ) 通常時の状態</p>
地震①-18	<p>MOX 燃料加工施設が運転している状態。既設工認 添付書類Ⅲ</p>	<p>MOX 燃料加工施設が運転している状態。</p>
地震①-19	<p>(ロ) 設計用自然条件</p> <p>設計上基本的に考慮しなければならない自然条件（積雪，風）。既設工認 添付書類Ⅲ</p>	<p>(ロ) 設計用自然条件</p> <p>設計上基本的に考慮しなければならない自然条件（積雪，風）。</p>

変更前記載事項の既設工認等との紐づけ

地震①-20

変 更 前	変 更 後
<p>ロ. 機器・配管系 (イ) 通常時の状態</p>	<p>ロ. 機器・配管系 (イ) 通常時の状態</p>
<p>MOX 燃料加工施設が運転している状態。</p>	<p>MOX 燃料加工施設が運転している状態。</p>
<p>(ロ) 事故時の状態 当該状態が発生した場合には MOX 燃料加工施設から多量の放射性物質が放出するおそれがあるものとして安全設計上想定すべき事象が発生した状態。</p>	<p>(ロ) 設計基準事故時の状態 当該状態が発生した場合には MOX 燃料加工施設から多量の放射性物質が放出するおそれがあるものとして安全設計上想定すべき事象が発生した状態。</p>
<p>事故時の状態については、既設工認に記載はないが、従来から考慮していた内容であることから、変更前に記載する。</p>	
	<p>(b) 重大事故等対処施設</p>
	<p>イ. 建物・構築物</p>
	<p>(イ) 通常時の状態 MOX 燃料加工施設が運転している状態。</p>
	<p>(ロ) 重大事故等時の状態</p>
	<p>MOX 燃料加工施設が、重大事故に至るおそれがある事故又は重大事故の状態、重大事故等対処施設の機能を必要とする状態。</p>
	<p>(ハ) 設計用自然条件</p>
	<p>設計上基本的に考慮しなければならない自然条件（積雪，風）。</p>
	<p>ロ. 機器・配管系</p>
	<p>(イ) 通常時の状態 MOX 燃料加工施設が運転している状態。</p>
	<p>(ロ) 設計基準事故時の状態</p>
	<p>当該状態が発生した場合には MOX 燃料加工施設から多量の放射性物質が放出するおそれがあるものとして安全設計上想定すべき事象が発生した状態。</p>
	<p>(ハ) 重大事故等時の状態</p>
	<p>MOX 燃料加工施設が重大事故に至るおそれがある事故又は重大事故の状態、重大事故等対処施設の機能を必要とする状態。</p>

変更前記載事項の既設工認等との紐づけ

	変 更 前	変 更 後
地震①-21	b. 荷重の種類 (a) 安全機能を有する施設 イ. 建物・構築物 (イ) MOX 燃料加工施設のおかれている状態にかかわらず通常時に作用している荷重，すなわち固定荷重，積載荷重，土圧及び水圧 既設工認 添付書類Ⅲ	b. 荷重の種類 (a) 安全機能を有する施設 イ. 建物・構築物 (イ) MOX 燃料加工施設のおかれている状態にかかわらず通常時に作用している荷重，すなわち固定荷重，積載荷重，土圧及び水圧
地震①-23	(ロ) 地震力，積雪荷重及び風荷重 ただし，通常時に作用している荷重には，機器・配管系から作用する荷重が含まれるものとし，地震力には，地震時土圧，地震時水圧及び機器・配管系からの反力が含まれるものとする。 既設工認 添付書類Ⅲ	(ロ) 地震力，積雪荷重及び風荷重 ただし，通常時に作用している荷重には，機器・配管系から作用する荷重が含まれるものとし，地震力には，地震時土圧，地震時水圧及び機器・配管系からの反力が含まれるものとする。
地震①-24	ロ. 機器・配管系 (イ) 通常時に作用している荷重 既設工認 添付書類Ⅲ	ロ. 機器・配管系 (イ) 通常時に作用している荷重
	(ロ) 事故時の状態で施設に作用する荷重 事故時の荷重については，既設工認に記載はないが，従来から考慮していた内容であることから，変更前に記載する。	(ロ) 設計基準事故時の状態で施設に作用する荷重
地震①-25	(ハ) 地震力 既設工認 添付書類Ⅲ	(ハ) 地震力 ただし，各状態において施設に作用する荷重には，通常時に作用している荷重，すなわち自重等の固定荷重が含まれるものとする。また，屋外に設置される施設については，建物・構築物に準じる。

変更前記載事項の既設工認等との紐づけ

変 更 前	変 更 後
	<p>(b) 重大事故等対処施設</p> <p>イ. 建物・構築物</p> <p>(イ) MOX 燃料加工施設のおかれている状態にかかわらず通常時に作用している荷重, すなわち固定荷重, 積載荷重, 土圧及び水圧</p> <p>(ロ) 重大事故等時の状態で施設に作用する荷重</p> <p>(ハ) 地震力, 積雪荷重及び風荷重</p> <p>ただし, 通常時及び重大事故等時の状態で施設に作用する荷重には, 機器・配管系から作用する荷重が含まれるものとし, 地震力には, 地震時土圧, 地震時水圧及び機器・配管系からの反力が含まれるものとする。</p> <p>ロ. 機器・配管系</p> <p>(イ) 通常時に作用している荷重</p> <p>(ロ) 設計基準事故時の状態で施設に作用する荷重</p> <p>(ハ) 重大事故等時の状態で施設に作用する荷重</p> <p>(ニ) 地震力</p> <p>ただし, 各状態において施設に作用する荷重には, 通常時に作用している荷重, すなわち自重等の固定荷重が含まれるものとする。また, 屋外に設置される施設については, 建物・構築物に準じる。</p>
<p>c. 荷重の組合せ</p> <p>地震力と他の荷重との組合せについては, 「3.3 外部からの衝撃による損傷の防止」で設定している風及び積雪による荷重を考慮し, 以下のとおり設定する。</p> <p style="text-align: right;">既設工認 添付書類Ⅲ</p> <p>(a) 安全機能を有する施設</p> <p>イ. 建物・構築物</p> <p>(イ) Sクラスの建物・構築物については, 通常時に作用している荷重(固定荷重, 積載荷重, 土圧及び水圧), 積雪荷重及び風荷重と基準地震動 S_s による地震力とを組み合わせる。</p> <p style="text-align: right;">既設工認 添付書類Ⅲ</p>	<p>c. 荷重の組合せ</p> <p>地震力と他の荷重との組合せについては, 「3.3 外部からの衝撃による損傷の防止」で設定している風及び積雪による荷重を考慮し, 以下のとおり設定する。</p> <p>(a) 安全機能を有する施設</p> <p>イ. 建物・構築物</p> <p>(イ) Sクラスの建物・構築物については, 通常時に作用している荷重(固定荷重, 積載荷重, 土圧及び水圧), 積雪荷重及び風荷重と基準地震動 S_s による地震力とを組み合わせる。</p>

地震①-26

地震①-27
地震①-19

変更前記載事項の既設工認等との紐づけ

地震①-27
地震①-19

地震①-28
地震①-30

変更前	変更後
<p>(ロ) Sクラス, Bクラス及びCクラスの建物・構築物については, 通常時に作用している荷重(固定荷重, 積載荷重, 土圧及び水圧), 積雪荷重及び風荷重と基準地震動S_s以外の地震動による地震力又は静的地震力とを組み合わせる。</p> <p style="text-align: right;">既設工認 添付書類Ⅲ</p>	<p>(ロ) Sクラス, Bクラス及びCクラスの建物・構築物については, 通常時に作用している荷重(固定荷重, 積載荷重, 土圧及び水圧), 積雪荷重及び風荷重と基準地震動S_s以外の地震動による地震力又は静的地震力とを組み合わせる。</p>
<p>事故時の荷重については, 既設工認に記載はないが, 従来から考慮していた内容であることから, 変更前に記載する。</p>	<p>この際, 通常時に作用している荷重のうち, 土圧及び水圧について, 基準地震動S_sによる地震力又は弾性設計用地震動S_dによる地震力と組み合わせる場合は, 当該地震時の土圧及び水圧とする。</p>
<p>ロ. 機器・配管系</p>	<p>ロ. 機器・配管系</p>
<p>(イ) Sクラスの機器・配管系については, 通常時に作用している荷重及び事故時に生じる荷重と基準地震動S_sによる地震力, 弾性設計用地震動S_dによる地震力又は静的地震力とを組み合わせる。</p>	<p>(イ) Sクラスの機器・配管系については, 通常時に作用している荷重及び設計基準事故時に生じる荷重と基準地震動S_sによる地震力, 弾性設計用地震動S_dによる地震力又は静的地震力とを組み合わせる。</p>
<p>(ロ) Bクラスの機器・配管系については, 通常時に作用している荷重と共振影響検討用の地震動による地震力又は静的地震力とを組み合わせる。</p>	<p>(ロ) Bクラスの機器・配管系については, 通常時に作用している荷重と共振影響検討用の地震動による地震力又は静的地震力とを組み合わせる。</p>
<p>(ハ) Cクラスの機器・配管系については, 通常時に作用している荷重と静的地震力とを組み合わせる。</p> <p style="text-align: right;">既設工認 添付書類Ⅲ</p>	<p>(ハ) Cクラスの機器・配管系については, 通常時に作用している荷重と静的地震力とを組み合わせる。</p>
	<p>なお, 屋外に設置される施設については, 建物・構築物と同様に積雪荷重及び風荷重を組み合わせる。</p> <p>(b) 重大事故等対処施設</p> <p>イ. 建物・構築物</p> <p>(イ) 常設耐震重要重大事故等対処設備が設置される重大事故等対処施設の建物・構築物については, 通常時に作用している荷重(固定荷重, 積載荷重, 土圧及び水圧), 積雪荷重, 風荷重及び基準地震動S_sによる地震力とを組み合わせる。</p> <p>(ロ) 常設耐震重要重大事故等対処設備が設置される重大事故等対処施設の建物・構築物については, 通常時に作用している荷重(固定荷重, 積載荷重, 土圧及び水圧), 積雪荷重, 風荷重及び重大事故等時の状態で施設に作用する荷重のうち, 地震によって引き起こされるおそれがある事象によって作用する荷重と基準地震動S_sによる地震力とを組み合わせる。</p>

変更前記載事項の既設工認等との紐づけ

変 更 前	変 更 後
	<p>(ハ) 常設耐震重要重大事故等対処設備が設置される重大事故等対処施設の建物・構築物については、通常時に作用している荷重（固定荷重、積載荷重、土圧及び水圧）、積雪荷重、風荷重及び重大事故等時の状態で施設に作用する荷重のうち、地震によって引き起こされるおそれがない事象による荷重は、その事故事象の発生確率、継続時間及び地震動の年超過確率の関係を踏まえ、適切な地震力（基準地震動S_s又は弾性設計用地震動S_dによる地震力）と組み合わせる。この組合せについては、事故事象の発生確率、継続時間及び地震動の年超過確率の積等を考慮し、工学的、総合的に勘案の上設定する。なお、継続時間については対策の成立性も考慮した上で設定する。</p> <p>(ニ) 常設耐震重要重大事故等対処設備以外の常設重大事故等対処設備が設置される重大事故等対処施設の建物・構築物については、通常時に作用している荷重（固定荷重、積載荷重、土圧及び水圧）、積雪荷重及び風荷重と、弾性設計用地震動S_dによる地震力又は静的地震力とを組み合わせる。</p> <p>この際、通常時に作用している荷重のうち、土圧及び水圧について、基準地震動S_sによる地震力又は弾性設計用地震動S_dによる地震力と組み合わせる場合は、当該地震時の土圧及び水圧とする。</p> <p>ロ. 機器・配管系</p> <p>(イ) 常設耐震重要重大事故等対処設備が設置される重大事故等対処施設の機器・配管系については、通常時に作用している荷重と基準地震動S_sによる地震力を組み合わせる。</p> <p>(ロ) 常設耐震重要重大事故等対処設備が設置される重大事故等対処施設の機器・配管系については、通常時に作用している荷重、設計基準事故時の状態及び重大事故等時の状態で施設に作用している荷重のうち、地震によって引き起こされるおそれがある事象によって作用する荷重と基準地震動S_sによる地震力を組み合わせる。重大事故等が地震によって引き起こされるおそれがある事象であるかについては、安全機能を有する施設の耐震設計の考え方にに基づき設定する。</p> <p>(ハ) 常設耐震重要重大事故等対処設備が設置される重大事故等対処施設の機器・配管系については、通常時に作用している荷重、設計基準事故時の状態及び重大事故等時の状態で施設に作用している荷重のうち、地震によって引き起こされるおそれがない事象による荷重は、基準地震動S_s又は弾性設計用地震動S_dによる地震力と組み合わせる。</p> <p>(ニ) 常設耐震重要重大事故等対処設備以外の常設重大事故等対処設備が設置される重大事故等対処施設の機器・配管系については、通常時に作用している荷重と弾性設計用地震動S_dによる地震力又は静的地震力を組み合わせる。</p> <p>なお、屋外に設置される施設については、建物・構築物と同様に積雪荷重及び風荷重を組み合わせる。</p>

変更前記載事項の既設工認等との紐づけ

変 更 前	変 更 後
<p>(c) 荷重の組合せ上の留意事項</p> <p>イ. 安全機能を有する施設のうち耐震重要度の異なる施設を支持する建物・構築物の当該部分の支持機能を確認する場合には、支持される施設の耐震重要度に応じた地震力と通常時に作用している荷重とを組み合わせる。既設工認 添付書類Ⅲ</p> <p>ロ. 安全機能を有する施設のうち機器・配管系の事故時に生じる荷重については、地震によって引き起こされるおそれのある事故によって作用する荷重及び地震によって引き起こされるおそれのない事故であっても、いったん事故が発生した場合、長時間継続する事故による荷重は、その事故の発生確率、継続時間及び地震動の超過確率の関係を踏まえ、適切な地震力と組み合わせで考慮する。</p> <div style="border: 1px solid purple; padding: 5px; margin-top: 10px;"> <p>事故時の荷重については、既設工認に記載はないが、従来から考慮していた内容であることから、変更前に記載する。</p> </div>	<p>(c) 荷重の組合せ上の留意事項</p> <p>イ. 安全機能を有する施設のうち耐震重要度の異なる施設を支持する建物・構築物の当該部分の支持機能を確認する場合には、支持される施設の耐震重要度に応じた地震力と通常時に作用している荷重とを組み合わせる。</p> <p>ロ. 安全機能を有する施設のうち機器・配管系の設計基準事故（以下本項目では「事故」という。）時に生じる荷重については、地震によって引き起こされるおそれのある事故によって作用する荷重及び地震によって引き起こされるおそれのない事故であっても、いったん事故が発生した場合、長時間継続する事故による荷重は、その事故の発生確率、継続時間及び地震動の超過確率の関係を踏まえ、適切な地震力と組み合わせで考慮する。</p> <p>ハ. 安全機能を有する施設及び重大事故等対処施設に適用する動的地震力は、水平 2 方向及び鉛直方向について適切に組み合わせで算定するものとする。</p>
<p>ニ. 積雪荷重については、屋外に設置されている安全機能を有する施設のうち、積雪による受圧面積が小さい施設や、通常時に作用している荷重に対して積雪荷重の割合が無視できる施設を除き、地震力との組合せを考慮する。</p> <p>ホ. 風荷重については、屋外の直接風を受ける場所に設置されている安全機能を有する施設のうち、風荷重の影響が地震荷重と比べて相対的に無視できないような構造、形状及び仕様の施設においては、地震力との組合せを考慮する。既設工認 添付書類Ⅲ</p>	<p>ニ. 積雪荷重については、屋外に設置されている安全機能を有する施設及び重大事故等対処施設のうち、積雪による受圧面積が小さい施設や、通常時に作用している荷重に対して積雪荷重の割合が無視できる施設を除き、地震力との組合せを考慮する。</p> <p>ホ. 風荷重については、屋外の直接風を受ける場所に設置されている安全機能を有する施設及び重大事故等対処施設のうち、風荷重の影響が地震荷重と比べて相対的に無視できないような構造、形状及び仕様の施設においては、地震力との組合せを考慮する。</p>
<p>ヘ. 荷重として考慮する水圧のうち地下水圧については、地下水排水設備による地下水位の低下を踏まえた設計用地下水位に基づき設定する。</p>	<p>ヘ. 荷重として考慮する水圧のうち地下水圧については、地下水排水設備による地下水位の低下を踏まえた設計用地下水位をに基づき設定する。</p> <p>ト. 設備分類の異なる重大事故等対処施設を支持する建物・構築物の当該部分の支持機能を確認する場合には、支持される施設の設備分類に応じた地震力と通常時に作用している荷重（固定荷重、積載荷重、土圧及び水圧）及び重大事故等時の状態で施設に作用する荷重並びに積雪荷重及び風荷重を組み合わせる。</p> <p>チ. 常設耐震重要重大事故等対処設備が設置される重大事故等対処施設の機器・配管系の、通常時に作用している荷重、設計基準事故時の状態及び重大事故等時の状態で施設に作用している荷重のうち、地震によって引き起こされるおそれがない事象による荷重と、基準地震動 S_s 又は弾性設計用地震動 S_d による地震力との組合せについては、事故事象の発生確率、継続時間及び地震動の年超過確率の積等を考慮し、工学的、総合的に勘案の上設定する。なお、継続時間については対策の成立性も考慮した上で設定する。</p>

地震①-30

地震①-27
地震①-29

変更前記載事項の既設工認等との紐づけ

	変 更 前	変 更 後
地震①-31	<p>d. 許容限界</p> <p>各施設の地震力と他の荷重とを組み合わせた状態に対する許容限界は、以下のとおりとし、安全上適切と認められる規格及び基準又は試験等で妥当性が確認されている値を用いる。</p> <p style="text-align: right;">既設工認 添付書類Ⅲ</p> <p>(a) 安全機能を有する施設</p> <p>イ. 建物・構築物</p> <p>(イ) Sクラスの建物・構築物</p>	<p>d. 許容限界</p> <p>各施設の地震力と他の荷重とを組み合わせた状態に対する許容限界は、以下のとおりとし、安全上適切と認められる規格及び基準又は試験等で妥当性が確認されている値を用いる。</p> <p>(a) 安全機能を有する施設</p> <p>イ. 建物・構築物</p> <p>(イ) Sクラスの建物・構築物</p>
地震①-33	<p>i. 基準地震動 S_sによる地震力との組合せに対する許容限界</p> <p>建物・構築物全体としての変形能力（耐震壁のせん断ひずみ等）が終局耐力時の変形に対して十分な余裕を有し、部材・部位ごとのせん断ひずみ・応力等が終局耐力時のせん断ひずみ・応力等に対して、妥当な安全余裕を有することとする。</p> <p>なお、終局耐力とは、建物・構築物に対する荷重又は応力を漸次増大していくとき、その変形又はひずみが著しく増加するに至る限界の最大耐力とし、既往の実験式等に基づき適切に定めるものとする。</p> <p style="text-align: right;">既設工認 添付書類Ⅲ</p>	<p>i. 基準地震動 S_sによる地震力との組合せに対する許容限界</p> <p>建物・構築物全体としての変形能力（耐震壁のせん断ひずみ等）が終局耐力時の変形に対して十分な余裕を有し、部材・部位ごとのせん断ひずみ・応力等が終局耐力時のせん断ひずみ・応力等に対して、妥当な安全余裕を有することとする。</p> <p>なお、終局耐力とは、建物・構築物に対する荷重又は応力を漸次増大していくとき、その変形又はひずみが著しく増加するに至る限界の最大耐力とし、既往の実験式等に基づき適切に定めるものとする。</p>
地震①-32	<p>ii. 弾性設計用地震動 S_dによる地震力又は静的地震力との組合せに対する許容限界</p> <p>Sクラスの建物・構築物については、地震力に対しておおむね弾性状態に留まるように、発生する応力に対して、建築基準法等の安全上適切と認められる規格及び基準による許容応力度を許容限界とする。</p> <p style="text-align: right;">既設工認 添付書類Ⅲ</p>	<p>ii. 弾性設計用地震動 S_dによる地震力又は静的地震力との組合せに対する許容限界</p> <p>Sクラスの建物・構築物については、地震力に対しておおむね弾性状態に留まるように、発生する応力に対して、建築基準法等の安全上適切と認められる規格及び基準による許容応力度を許容限界とする。</p>
地震①-37	<p>(ロ) Bクラス及びCクラスの建物・構築物</p> <p>上記(イ) ii.による許容応力度を許容限界とする。</p> <p style="text-align: right;">既設工認 添付書類Ⅲ</p>	<p>(ロ) Bクラス及びCクラスの建物・構築物</p> <p>上記(イ) ii.による許容応力度を許容限界とする。</p>
地震①-34	<p>(ハ) 建物・構築物の保有水平耐力</p> <p>建物・構築物（土木構造物を除く。）については、当該建物・構築物の保有水平耐力が必要保有水平耐力に対して、耐震重要度に応じた適切な安全余裕を有していることを確認する。</p> <p style="text-align: right;">既設工認 添付書類Ⅲ</p>	<p>(ハ) 建物・構築物の保有水平耐力</p> <p>建物・構築物（土木構造物を除く。）については、当該建物・構築物の保有水平耐力が必要保有水平耐力に対して、耐震重要度に応じた適切な安全余裕を有していることを確認する。</p>
	<p>上記の他、遮蔽機能、閉じ込め機能、支持機能等の維持が必要な建物・構築物については、その機能を維持できる許容限界を適切に設定する。</p>	<p>上記の他、遮蔽機能、閉じ込め機能、支持機能等の維持が必要な建物・構築物については、その機能を維持できる許容限界を適切に設定する。</p>

変更前記載事項の既設工認等との紐づけ

	変 更 前	変 更 後
地震①-36 地震①-38 地震④-2	<p>ロ. 機器・配管系</p> <p>(イ) Sクラスの機器・配管系</p> <p>i. 基準地震動S_sによる地震力との組合せに対する許容限界 塑性域に達するひずみが生じる場合であっても、その量が小さなレベルに留まって破断延性限界に十分な余裕を有し、その施設の機能に影響を及ぼすことがない限度に応力、荷重を制限する値を許容限界とする。</p> <p style="text-align: right;">既設工認 添付書類Ⅲ</p>	<p>ロ. 機器・配管系</p> <p>(イ) Sクラスの機器・配管系</p> <p>i. 基準地震動S_sによる地震力との組合せに対する許容限界 塑性域に達するひずみが生じる場合であっても、その量が小さなレベルに留まって破断延性限界に十分な余裕を有し、その施設の機能に影響を及ぼすことがない限度に応力、荷重を制限する値を許容限界とする。</p>
地震①-35	<p>ii. 弾性設計用地震動S_dによる地震力又は静的地震力との組合せに対する許容限界 発生する応力に対して、応答が全体的におおむね弾性状態に留まるように、降伏応力又はこれと同等の安全性を有する応力を許容限界とする。</p> <p style="text-align: right;">既設工認 添付書類Ⅲ</p>	<p>ii. 弾性設計用地震動S_dによる地震力又は静的地震力との組合せに対する許容限界 発生する応力に対して、応答が全体的におおむね弾性状態に留まるように、降伏応力又はこれと同等の安全性を有する応力を許容限界とする。</p>
地震①-37	<p>(ロ) Bクラス及びCクラスの機器・配管系</p> <p>上記(イ) ii. による応力を許容限界とする。</p> <p style="text-align: right;">既設工認 添付書類Ⅲ</p>	<p>(ロ) Bクラス及びCクラスの機器・配管系</p> <p>上記(イ) ii. による応力を許容限界とする。</p>
	<p>上記の他、閉じ込め機能、臨界防止機能、動的機能、電気的機能等の維持が必要な機器・配管系については、その機能を維持できる許容限界を適切に設定する。</p>	<p>上記の他、閉じ込め機能、臨界防止機能、動的機能、電気的機能等の維持が必要な機器・配管系については、その機能を維持できる許容限界を適切に設定する。</p>
		<p>(b) 重大事故等対処施設</p> <p>イ. 建物・構築物</p> <p>(イ) 常設耐震重要重大事故等対処設備が設置される重大事故等対処施設の建物・構築物 上記(a)イ.(イ) i. を適用する。</p> <p>(ロ) 常設耐震重要重大事故等対処設備以外の常設重大事故等対処設備が設置される重大事故等対処施設の建物・構築物 上記(a)イ.(ロ)を適用する。</p> <p>(ハ) 設備分類の異なる重大事故等対処施設を支持する建物・構築物 上記(イ)を適用するほか、建物・構築物は、変形等に対してその支持機能が損なわれない設計とする。なお、当該施設を支持する建物・構築物の支持機能が損なわれないことを確認する際の地震力は、支持される施設に適用される地震力とする。</p> <p>上記の他、遮蔽機能、気密性、閉じ込め機能、支持機能等の維持が必要な建物・構築物については、その機能を維持できる許容限界を適切に設定する。</p>

変更前記載事項の既設工認等との紐づけ

変 更 前	変 更 後
	<p>(ニ) 建物・構築物の保有水平耐力 建物・構築物については、当該建物・構築物の保有水平耐力が必要保有水平耐力に対して、重大事故等対処施設が代替する機能を有する安全機能を有する施設が属する耐震重要度に応じた適切な安全余裕を有していることを確認する。</p> <p>ロ. 機器・配管系 (イ) 常設耐震重要重大事故等対処設備が設置される重大事故等対処施設の機器・配管系 上記(a)ロ.(イ) i. を適用する。</p> <p>(ロ) 常設耐震重要重大事故等対処設備以外の常設重大事故等対処設備が設置される重大事故等対処施設の機器・配管系 上記(a)ロ.(ロ)を適用する。</p> <p>上記の他、動的機能、電氣的機能、閉じ込め機能等の維持が必要な機器・配管系については、その機能を維持できる許容限界を適切に設定する。</p>
<p>(5) 設計における留意事項</p> <p>a. 主要設備等，補助設備，直接支持構造物及び間接支持構造物 主要設備等，補助設備及び直接支持構造物については，耐震重要度に応じた地震力に十分耐えられる設計とするとともに，安全機能を有する施設のうち，耐震重要施設に該当する設備は，基準地震動 S s による地震力に対してその安全機能が損なわれるおそれがない設計とする。</p>	<p>(5) 設計における留意事項</p> <p>a. 主要設備等，補助設備，直接支持構造物及び間接支持構造物 主要設備等，補助設備及び直接支持構造物については，耐震重要度に応じた地震力に十分耐えられる設計とするとともに，安全機能を有する施設のうち，耐震重要施設に該当する設備は，基準地震動 S s による地震力に対してその安全機能が損なわれるおそれがない設計とする。</p>
<p>また，間接支持構造物については，支持する主要設備等又は補助設備の耐震重要度に適用する地震動による地震力に対して支持機能が損なわれない設計とする。</p>	<p>また，間接支持構造物については，支持する主要設備等又は補助設備の耐震重要度に適用する地震動による地震力に対して支持機能が損なわれない設計とする。</p>

地震①-33

地震①-33

既設工認 添付書類Ⅲ

既設工認 添付書類Ⅲ

変更前記載事項の既設工認等との紐づけ

地震②-6

変 更 前	変 更 後
<p>b. 波及的影響に対する考慮</p> <p>耐震重要施設は、耐震重要度の下位のクラスに属する施設の波及的影響によって、その安全機能が損なわれないものとする。</p> <p style="text-align: right;">既設工認 添付書類Ⅲ</p>	<p>b. 波及的影響に対する考慮</p> <p>耐震重要施設は、耐震重要度の下位のクラスに属する施設の波及的影響によって、その安全機能が損なわれないものとする。</p> <p>評価に当たっては、以下の4つの観点をもとに、敷地全体を俯瞰した調査・検討を行い、各観点より選定した事象に対する波及的影響の評価により波及的影響を考慮すべき施設を抽出し、耐震重要施設の安全機能への影響がないことを確認する。</p> <p>波及的影響の評価に当たっては、耐震重要施設の設計に用いる地震動又は地震力を適用する。なお、地震動又は地震力の選定に当たっては、施設の配置状況、使用時間を踏まえて適切に設定する。また、波及的影響の確認においては水平2方向及び鉛直方向の地震力が同時に作用する場合に影響を及ぼす可能性のある施設、設備を選定し評価する。</p> <p>ここで、下位クラス施設とは、耐震重要施設以外の MOX 燃料加工施設内にある施設（資機材等含む。）をいう。</p> <p>波及的影響を防止するよう現場を維持するため、保安規定に、機器設置時の配慮事項等を定めて管理する。</p> <p>なお、原子力施設の地震被害情報をもとに、4つの観点以外に検討すべき事項がないか確認し、新たな検討事項が抽出された場合には、その観点を追加する。</p>

変更前記載事項の既設工認等との紐づけ

変 更 前	変 更 後
<p>(b) 耐震重要施設と下位クラス施設との接続部における相互影響</p> <p>耐震重要施設の設計に用いる地震動又は地震力に対して、耐震重要施設に接続する下位クラス施設の損傷により、耐震重要施設の安全機能へ影響がないことを確認する。</p> <p style="text-align: right;">既設工認 添付書類Ⅲ</p> <p>c. 建物・構築物への地下水の影響</p> <p>耐震設計において地下水位の低下を期待する建物・構築物は、周囲の地下水を排水し、基礎スラブ底面レベル以深に地下水位を維持できるよう地下水排水設備（サブドレンポンプ、水位検出器等）を設置する。</p> <p style="text-align: right;">既設工認 本文</p>	<p>(a) 設置地盤及び地震応答性状の相違に起因する相対変位又は不等沈下による影響</p> <p>イ. 不等沈下 耐震重要施設の設計に用いる地震動又は地震力に対して不等沈下により、耐震重要施設の安全機能へ影響がないことを確認する。</p> <p>ロ. 相対変位 耐震重要施設の設計に用いる地震動又は地震力による下位クラス施設と耐震重要施設の相対変位により、耐震重要施設の安全機能へ影響がないことを確認する。</p> <p>(b) 耐震重要施設と下位クラス施設との接続部における相互影響 耐震重要施設の設計に用いる地震動又は地震力に対して、耐震重要施設に接続する下位クラス施設の損傷により、耐震重要施設の安全機能へ影響がないことを確認する。</p> <p>(c) 建屋内における下位クラス施設の損傷、転倒及び落下による耐震重要施設への影響 耐震重要施設の設計に用いる地震動又は地震力に対して、建屋内の下位クラス施設の損傷、転倒及び落下により、耐震重要施設の安全機能へ影響がないことを確認する。</p> <p>(d) 建屋外における下位クラス施設の損傷、転倒及び落下による耐震重要施設への影響 耐震重要施設の設計に用いる地震動又は地震力に対して、建屋外の下位クラス施設の損傷、転倒及び落下により、耐震重要施設の安全機能へ影響がないことを確認する。</p> <p>なお、常設耐震重要重大事故等対処設備が設置される重大事故等対処施設に対する波及的影響については、「耐震重要施設」を「常設耐震重要重大事故等対処設備が設置される重大事故等対処施設」に、「耐震重要度の下位のクラスに属する施設」を「常設耐震重要重大事故等対処設備が設置される重大事故等対処施設以外の施設」に、「安全機能」を「重大事故等に対処するために必要な機能」に読み替えて適用する。</p> <p>c. 建物・構築物への地下水の影響 耐震設計において地下水位の低下を期待する建物・構築物は、周囲の地下水を排水し、基礎スラブ底面レベル以深に地下水位を維持できるよう地下水排水設備（サブドレンポンプ、水位検出器等）を設置する。</p> <p>また、基準地震動S_sによる地震力に対して、必要な機能が保持できる設計とするとともに、非常用電源設備からの給電が可能な設計とする。</p>

地震④-1

地震⑤-2

変更前記載事項の既設工認等との紐づけ

変 更 前	変 更 後
	<p>d. 一関東評価用地震動（鉛直）</p> <p>基準地震動 $S_s - C4$ は、水平方向の地震動のみであることから、水平方向と鉛直方向の地震力を組み合わせた影響評価を行う場合には、工学的に水平方向の地震動から設定した鉛直方向の評価用地震動（以下「一関東評価用地震動（鉛直）」という。）による地震力を用いて、水平方向と鉛直方向の地震力を組み合わせた影響が考えられる施設に対して、許容限界の範囲内に留まることを確認する。</p> <p>(6) 緊急時対策所</p> <p>緊急時対策所については、基準地震動 S_s による地震力に対して、重大事故等に対処するために必要な機能が損なわれるおそれがない設計とする。緊急時対策建屋については、耐震構造とし、基準地震動 S_s による地震力に対して、遮蔽機能を確保する設計とする。</p> <p>また、緊急時対策所の居住性を確保するため、鉄筋コンクリート構造とし、基準地震動 S_s による地震力に対して、緊急時対策建屋の換気設備の性能とあいまって十分な気密性を確保する設計とする。</p> <p>なお、地震力の算定方法及び荷重の組合せと許容限界については、「(3) 地震力の算定方法」及び「(4) 荷重の組合せと許容限界」に示す建物・構築物及び機器・配管系を適用する。</p> <p>(7) 地震による周辺斜面の崩壊に対する設計方針</p> <p>耐震重要施設及び常設耐震重要重大事故等対処設備が設置される重大事故等対処施設については、基準地震動 S_s により周辺斜面の崩壊の影響がないことが確認された場所に設置する。</p> <p>なお、耐震重要施設及び常設耐震重要重大事故等対処設備が設置される重大事故等対処施設周辺においては平坦な造成地であることから、地震力に対して、施設の安全機能及び重大事故等に対処するために必要な機能に重大な影響を与えるような崩壊を起こすおそれのある斜面はない。</p>

Ⅲ-1-1 耐震設計の基本方針

1. 耐震設計の原則

地震①-1 加工施設の耐震設計は、以下の項目に従って行い、想定されるいかなる地震力に対しても、これが大きな事故の誘因とならないよう加工施設に十分な耐震性をもたせる。

地震①-2 (1) 建物・構築物は、十分な強度・剛性及び耐力を有する構造とする。

地震①-4 (2) 加工施設の耐震設計上の重要度を、地震により発生する可能性のある環境への放射線による影響の観点からSクラス、Bクラス及びCクラスに分類し、それぞれ重要度に応じた耐震設計を行う。

地震①-5 (3) 前項のSクラス、Bクラス及びCクラスの施設は、地震層せん断力係数に各々の重要度に応じた係数を乗じた値に基づく地震力に対して耐えるように設計する。

地震①-6 (4) Sクラスの施設は、基準地震動 S_s による地震力に対してその安全機能が保持できるように設計し、弾性設計用地震動 S_d による地震力に対して耐えるように設計する。
また、Bクラスの設備・機器についても共振するおそれのあるものについては、動的解析を行う。

地震①-7 (5) Sクラスの施設に対し、静的地震力は、水平地震力と鉛直地震力が同時に不利な方向の組合せで作用するものとする。また、基準地震動 S_s 及び弾性設計用地震動 S_d による地震力は、水平方向及び鉛直方向について適切に組み合わせで算定する。

(6) 加工施設の構造計画及び配置計画に際しては、地震の影響が低減されるように考慮する。

2. 耐震設計上の重要度分類

地震①-8 加工施設の耐震設計上の重要度を次のように分類する。

(1) Sクラスの施設

以下に示す機能を有する施設であって、環境への影響の大きいもの。

地震①-9 a. 自ら放射性物質を内蔵しているか又は内蔵している施設に直接関係しており、その機能喪失により放射性物質を外部に放散する可能性のあるもの。
b. 放射性物質を外部に放散する可能性のある事態を防止するために必要なもの
c. 上記のような事故発生の際に、外部に放散される放射性物質による影響を低減させるために必要なもの。

(2) Bクラスの施設

地震①-10 上記において影響が比較的小さいもの。

(3) Cクラスの施設

地震①-11 Sクラス、Bクラス以外であって、一般産業施設と同等の安全性を保持すればよいもの。

地震①-12 上記に基づく耐震設計上の重要度分類については、添付書類「Ⅲ-1-3-1 重要度分類の基本方針」に示す。

なお、同添付書類には、当該施設を支持する建物・構築物の支持機能が維持されることを確認する地震動についても併記している。

3. 地震力の算定法

地震①-13 設計用地震力は、以下の方法で算定される動的地震力及び静的地震力のうちいずれか大

地震①-13 きい方とする。

3.1 動的地震力

地震①-17

動的地震力は、Sクラスの施設に適用することとし、基準地震動 S_s から定める入力地震動を入力として、動的解析により水平方向及び鉛直方向について適切に組み合わせて算定する。

また、弾性設計用地震動 S_d による地震力は、弾性設計用地震動 S_d から定める入力地震動を入力として、動的解析により水平方向及び鉛直方向について適切に組み合わせて算定する。

ここで、水平方向及び鉛直方向の地震力の具体的な組合せ方法としては、二乗和平方根(SRSS)法、組合せ係数法等を用いる。また、弾性設計用地震動 S_d は、基準地震動 S_s に0.5以上の係数を乗じて設定する。

Bクラスの設備・機器のうち支持構造物の振動と共振のおそれのあるものについては、上記Sクラスの施設に適用する弾性設計用地震動 S_d の振幅に2分の1を乗じたものを用いる。

動的解析の方法等については、添付書類「Ⅲ-1-3-3 地震応答解析の基本方針」に示す。

3.2 静的地震力

地震①-14

静的地震力は、Sクラス、Bクラス及びCクラスの施設に適用することとし、それぞれ耐震クラスに応じて以下に示す方法により算定する。

(1) 建物・構築物

地震①-15

水平地震力は、地震層せん断力係数 C_i に、次に示す加工施設の重要度分類に応じた係数を乗じ、さらに当該層以上の重量を乗じて算定するものとする。

Sクラス 3.0

Bクラス 1.5

Cクラス 1.0

ここで、地震層せん断力係数 C_i は、標準せん断力係数を0.2とし、建物・構築物の振動特性、地盤の種類等を考慮して求められる値とする。

Sクラスの施設については、水平地震力と鉛直地震力が同時に不利な方向の組合せで作用するものとする。鉛直地震力は、震度0.3を基準とし、建物・構築物の振動特性、地盤の種類等を考慮して求めた鉛直震度より算定するものとする。ただし、鉛直震度は高さ方向に一定とする。

なお、加工施設の建物・構築物でSクラスに該当する施設はない。

(2) 設備・機器

地震①-16

各耐震クラスの地震力は、上記(1)の地震層せん断力係数 C_i に施設の重要度分類に応じた係数を乗じたものを水平震度とし、当該水平震度及び上記(1)の鉛直震度をそれぞれ20%増しとした震度より求めるものとする。なお、水平地震力と鉛直地震力は同時に不利な方向の組合せで作用するものとする。ただし、鉛直震度は高さ方向に一定とする。

4. 荷重の組合せと許容限界

4.1 耐震設計上考慮する状態

(1) 建物・構築物

a. 通常運転時の状態

地震①-18 加工施設が通常運転状態にあり，通常、自然条件下におかれている状態

b. 設計用自然条件

地震①-19 設計上基本的に考慮しなければならない自然条件

(2) 設備・機器

a. 通常運転時の状態

地震①-20 加工施設が通常運転状態にある状態，ただし，警報等が設置されている場合は，圧力及び温度が警報等の設定値以内にある状態

4.2 荷重の種類

(1) 建物・構築物

地震①-21 a. 加工施設のおかれている状態にかかわらず常時作用している荷重，すなわち固定荷重，積載荷重，土圧，水圧及び通常、気象条件による荷重

地震①-22 b. 通常運転時の状態で施設に作用する荷重

地震①-23 c. 地震力，風荷重
ただし，通常運転時の状態で施設に作用する荷重には設備・機器から作用する荷重が含まれるものとし，地震力には，地震時土圧，設備・機器からの反力等による荷重が含まれるものとする。

(2) 設備・機器

地震①-24 a. 通常運転時の状態で施設に作用する荷重

地震①-25 b. 地震力

4.3 荷重の組合せ

地震①-26 地震力と他の荷重との組合せは以下による。

地震①-27 (1) 建物・構築物
地震力と常時作用している荷重及び通常運転時の状態で施設に作用する荷重とを組み合わせる。

地震①-28 (2) 設備・機器
地震力と通常運転時の状態で設備・機器に作用する荷重とを組み合わせる。

(3) 荷重の組合せ上の留意事項

a. Sクラスの施設に作用する動的地震力は，二乗和平方根(SRSS)法，組合せ係数法等により，水平方向と鉛直方向の地震力を適切に組み合わせで算定するものとする。

地震①-29 b. Sクラスの施設に作用する静的地震力は，水平地震力と鉛直地震力が同時に不利な方向の組合せで作用するものとする。

地震①-30 c. 耐震クラスの異なる施設を支持する建物・構築物の当該部分の支持機能を確認する場合においては，支持される施設の耐震クラスに応じた地震力と常時作用している荷重及び通常運転時の状態で施設に作用する荷重とを組み合わせる。

地震①-30

なお、事故時の状態で施設に作用する荷重は、通常運転時の状態で施設に作用する荷重を超えるもの及び長時間施設に作用するものがないため、地震荷重と組み合わせるものはない。

4.4 許容限界

地震①-31

各施設の地震力と他の荷重とを組み合わせた状態に対する許容限界は、以下のとおりとする。

(1) 建物・構築物

a. Bクラス及びCクラスの建物・構築物

地震①-32

安全上適切と認められる規格及び基準による許容応力度を許容限界として用い、十分な強度を有していることを確認するとともに、この際に生じる変形が過大とならない十分な剛性を有することを確認する。

b. 耐震クラスの異なる施設を支持する建物・構築物

地震①-33

建物・構築物が、構造物全体としての変形能力(終局耐力時の変形)について十分な余裕を有し、終局耐力に対して妥当な安全余裕をもたせることとする。ただし、耐震クラスの異なる施設が、それを支持する建物・構築物の変形等に対して、その機能が損なわれないものとする。

なお、終局耐力は、建物・構築物に対する荷重又は応力を漸次増大していくとき、その変形又は歪みが著しく増加するに至る限界の最大荷重負荷とし、既往の実験式等に基づき適切に定めるものとする。

c. 建物・構築物の保有水平耐力

地震①-34

建物・構築物については、当該建物・構築物の保有水平耐力が必要保有水平耐力に対して重要度に応じた適切な安全余裕を有していることを確認するものとする。

(2) 設備・機器

a. Sクラスの設備・機器

地震①-35

(a) 基準地震動 S_s による地震力との組合せに対する許容限界

構造物の相当部分が降伏し、塑性変形する場合でも、過大な変形、亀裂、破損等が生じ、その施設の機能に影響を及ぼすことがないこと。

地震①-36

(b) 弾性設計用地震動 S_d による地震力又は静的地震力との組合せに対する許容限界

降伏応力又はこれと同等の安全性を有する応力を許容限界とする。

b. Bクラス及びCクラスの設備・機器

地震①-37

降伏応力又はこれと同等の安全性を有する応力を許容限界とする。

なお、Bクラスの設備・機器で基準地震動 S_s による地震力に対して過大な変形等が生じないように設計するものは、構造物の相当部分が降伏し、塑性変形する場合でも、過大な変形、亀裂、破損等が生じ、その施設の機能に影響を及ぼすことがないこととする。

c. 動的機器

地震①-38

地震時に動作を要求される機器については、解析又は実験等により、動的機能が阻害されないことが確認されたものを用いる。

A
共通
J
008-00
III
MOX①

Ⅲ-1-3-1 重要度分類の基本方針

1. 概要

本資料は、耐震設計上の重要度分類についての基本方針及びこれに基づいて分類した各施設の重要度を示したものである。

加工施設の耐震設計上の重要度を、地震により発生する可能性のある環境への放射線による影響の観点からSクラス、Bクラス及びCクラスに分類する。

2. 耐震設計上の重要度分類

加工施設の耐震設計上の重要度を次のように分類する。

2.1 機能上の分類

(1) Sクラスの施設

以下に示す機能を有する施設であって、環境への影響の大きいもの。

地震②-1

- a. 自ら放射性物質を内蔵しているか又は内蔵している施設に直接関係しており、その機能喪失により放射性物質を外部に放散する可能性のあるもの。
- b. 放射性物質を外部に放散する可能性のある事態を防止するために必要なもの。
- c. 上記のような事故発生の際に、外部に放散される放射性物質による影響を低減させるために必要なもの。

(2) Bクラスの施設

地震②-2

上記において影響が比較的小さいもの。

(3) Cクラスの施設

Sクラス、Bクラス以外であって、一般産業施設と同等の安全性を保持すればよいもの。

2.2 クラス別施設

上記耐震設計上の重要度分類によるクラス別施設を以下に示す。

分類に当たっては、設備・機器の放射性物質の内蔵量及び破損時の放射性物質の空気中への移行に伴う一般公衆への放射線の影響を考慮する。

(1) Sクラスの施設

地震②-3

- a. MOXを非密封で取り扱う設備・機器を収納するグローブボックス及びグローブボックスと同等の閉じ込め機能を必要とする設備・機器であって、その破損による一般公衆への放射線の影響が大きいもの及び内蔵するプルトニウム量の大きいもの
 - (a) 原料MOX粉末缶一時保管装置を収納するグローブボックス
 - (b) 粉末一時保管装置を収納するグローブボックス
 - (c) ペレット一時保管棚を収納するグローブボックス
 - (d) スクラップ貯蔵棚を収納するグローブボックス
 - (e) 製品ペレット貯蔵棚を収納するグローブボックス
 - (f) 均一化混合装置及びこれを設置するグローブボックス
 - (g) 焼結炉(排ガス処理装置を含む。)

地震②-3

- b. 上記a.に関連する設備・機器で放射性物質の外部に対する放散を抑制するための設備・機器
 - (a) グローブボックス排気設備のうち、Sクラスのグローブボックス及び設備・機器からグローブボックス排風機までの範囲

なお、SクラスとBクラス以下のダクトの取合いは、手動ダンパの設置等によりBクラス以下の排気設備の破損によってSクラスの排気設備に影響を与えないように設計する。
- c. 上記a.及びb.の設備・機器の機能を確保するために必要な施設
 - (a) 非常用所内電源設備

(2) Bクラスの施設

地震②-4

- a. 核燃料物質を取り扱う設備・機器又はMOXを非密封で取り扱う設備・機器を収納するグローブボックス及びグローブボックスと同等の閉じ込め機能を必要とする設備・機器であって、その破損による一般公衆への放射線の影響が比較的小さいもの(ただし、核燃料物質が少ないか又は収納方式によりその破損による一般公衆への放射線の影響が十分小さいものは除く。)
 - (a) MOXを取り扱う設備・機器(ただし、放射性物質の環境への放出のおそれのない装置類、又は内蔵量の非常に小さい装置類を除く。)
 - (b) 原料ウラン粉末を貯蔵するウラン貯蔵棚
 - (c) Sクラスのグローブボックス以外のグローブボックス(ただし、固体廃棄物の廃棄設備及びメンテナンス設備のグローブボックス並びに分析設備の一部のグローブボックスを除く。)
- b. 放射性物質の外部に対する放散を抑制するための設備・機器であってSクラス以外の設備・機器
 - (a) グローブボックス排気設備のうち、Bクラスのグローブボックス等からSクラスのグローブボックス排気設備に接続するまでの範囲
- c. その他の施設
 - (a) 燃料加工建屋及び貯蔵容器搬送用洞道の主要なコンクリートしゃへい

(3) Cクラスの施設

地震②-5

上記Sクラス、Bクラスに属さない施設であって、一般産業施設と同等の安全性を保持すればよいもの

2.3 耐震設計上の留意事項

(1) 一時保管ピット、粉末一時保管装置、燃料集合体貯蔵チャンネル等は、基準地震動Ssによる地震力に対して過大な変形等が生じないように設計する。

地震②-6

(2) 上位の分類に属するものは、下位の分類に属するものの破損によって波及的影響が生じないようにする。ただし、Bクラス以下のグローブボックスがSクラスのグローブボックスにバウンダリを介さないで接続する場合であっても、Bクラス以下のグローブボックスの破損による影響が壁等により接続部までと限定できる場合については、接続部の破

Ⅲ-1-3-3 地震応答解析の基本方針

2. 建物の応答解析

2.1 地盤モデル

地盤は解放基盤表面から建物底面までを水平成層でモデル化し、地盤の単位体積重量やS波速度等の地盤の諸定数は、地盤に関する調査を行った結果に基づいて設定するものとする。地盤の減衰定数は、基準地震動Ssの場合3%、弾性設計用地震動Sdの場合2%とする。

2.2 入力地震動

地震③-1

建物の地震応答解析モデルへの入力地震動は、解放基盤表面位置(T.P. -70m)で定義された基準地震動Ss及び弾性設計用地震動Sdに基づき、解放基盤表面から建物底面までの地盤の影響を一次元波動解析により考慮して作成したものをを用いるものとする。

2.3 地盤-建物連成モデル

地震③-2

建物の地震応答解析を行うための解析モデルは、水平方向は建物を曲げ変形とせん断変形を考慮した質点系として、鉛直方向は軸変形を考慮した質点系とし、地盤を等価なばねで評価した地盤-建物連成モデルとする。

地盤ばねについては、弾性波動論により評価を実施し、水平方向は建物底面下の地盤を水平ばね及び回転ばねに、鉛直方向は鉛直ばねに置換する。

地震③-3

建物の材料定数は関係諸基準に基づき設定するものとし、建物の減衰定数は3%とする。

地震応答解析は時刻歴応答解析法で行い、質点の応答及び動的地震力を算定する。なお、基準地震動Ssに基づく入力地震動による建物の地震応答解析結果は、建物及び内包される設備・機器の耐震設計のために用いることとし、また、弾性設計用地震動Sdに基づく入力地震動による建物の地震応答解析結果は、内包される設備・機器の耐震設計のために用いる。

3. 構築物の応答解析

3.1 地盤モデル

地震③-6

入力地震動を算定するための一次元地盤モデルは、解放基盤表面から地震応答解析モデル底面までを水平成層でモデル化し、地盤の単位体積重量やS波速度等の地盤の諸定数は、地盤に関する調査を行った結果に基づいて設定するものとする。地盤の減衰定数は2%とする。

3.2 入力地震動

地震③-4

構築物である貯蔵容器搬送用洞道は、Bクラスの設備・機器を内包している。Bクラスの設備・機器が貯蔵容器搬送用洞道と共振するおそれがある場合には、設備・機器の耐震設計のため弾性設計用地震動Sdに対して振幅を1/2にした地震動による応答解析を行う。

貯蔵容器搬送用洞道の地震応答解析モデルへの入力地震動は、弾性設計用地震動Sdの

地震③-4

1/2の地震動を用いて一次元波動解析により求める。

3.3 地盤-洞道モデル及び解析方法

貯蔵容器搬送用洞道の地震応答解析を行うためのモデルは、地盤-洞道の有限要素法でモデル化する。

地震③-5

常時応力解析結果を初期値として、引続き地震応答解析を行い、動的地震力を算定する。

地震応答解析は、水平地震動と鉛直地震動同時入力による時刻歴応答解析を行う。

4. 設備・機器の応答解析

4.1 入力地震動

地震③-7

設備・機器の地震応答解析の入力地震動は、基準地震動 S_s 、弾性設計用地震動 S_d に基づいた当該設備・機器の設置床における設計用床応答曲線又は時刻歴応答波とする。

また、Bクラスの設備・機器で動的解析が必要なものに対しては、弾性設計用地震動 S_d に基づく設計用床応答曲線の応答加速度を1/2にしたものを用いるか、又は、弾性設計用地震動 S_d から定まる入力地震動の加速度振幅を1/2にしたものを入力として建物・構築物の動的解析を行い、これより算定される設計用床応答曲線を用いる。

4.2 解析モデル・解析方法

(1) 解析モデル

地震③-9

設備・機器の解析には、その形状を考慮して、1質点系はり又は多質点系はり、等分布荷重連続はり又は有限要素法のモデルを用いる。

(2) 解析方法

地震③-8

設備・機器の地震応答解析は、原則として設計用床応答曲線を用いた応答スペクトル・モーダル解析法による。応答スペクトル・モーダル解析法を採用する設備・機器の応答の最大値は二乗和平方根(SRSS)法により求める。また、当該設備・機器の設置床における時刻歴応答波を用いる場合は、時刻歴応答解析法による。

4.3 減衰定数

地震③-10

設備・機器の地震応答解析に用いる減衰定数は、「原子力発電所耐震設計技術指針(JEAG 4601-1987)」、「原子力発電所耐震設計技術指針(JEAG 4601-1991 追補版)」に規定された値とする。ただし、実験又は特別な研究によって信頼できる数値があればこれを用いることができるものとする。

5. 解析プログラム

解析プログラムは、その信頼性が確認されたもので、既設の原子力施設及び一般の構造物の構造解析等に使用実績を持つものとする。

地震応答解析に使用する解析プログラムは、以下のとおりとする。

MOX① III(1)-0033-00 J 共通 A

Ⅲ-1-3-4 機能維持の検討方針

MOX① Ⅲ(1)-0035-00 J 共通 A

3. 留意事項

3.1 建物・構築物間相対変位に対する配慮

異なる建物・構築物間の取合部については、十分安全側に算定された建物・構築物間相対変位に対し適切な間隔を設けることとし、異なる建物・構築物間をわたる配管等の設計においては、十分安全側に算定された建物・構築物間相対変位に対し、配管ルート、支持方法又は伸縮継手の採用等でこれを吸収できるように考慮する。

3.2 波及的影響評価に係る許容限界

地震④-1

下位の分類に属する設備・機器が上位の分類に属する設備・機器に波及的影響が生じないことを確認するための耐震計算を行う場合、「原子力発電所耐震設計技術指針(JEAG 4601・補-1984)」に規定されている許容応力状態のうち、 IV_A Sを適用するものとする。

3.3 電気計測制御装置の機能維持

地震④-2

電気計測制御装置の機能維持の確認は、原則として各々の盤・器具等について解析又は振動試験で行うものとする。

設計及び工事の方法

イ. 建物

目 次

ページ

本 文

1. 燃料加工建屋(その1)及び貯蔵容器搬送用洞道	
(1) 設置の概要	イ-1-1
(2) 準拠すべき主な法令, 規格及び基準	イ-1-1
(3) 設計の基本方針	イ-1-1
(4) 設計条件及び仕様	イ-1-3
(5) 工事の方法	イ-1-7

添付図

1.1 燃料加工建屋及び貯蔵容器搬送用洞道の平面図, 断面図及びしゃへい扉, しゃへい蓋の立面図, 平面図, 断面図	
第1.1-1図 燃料加工建屋地下3階平面図	図-イ-1-1
第1.1-2図 燃料加工建屋地下3階中2階平面図	図-イ-1-2
第1.1-3図 燃料加工建屋地下2階平面図	図-イ-1-3
第1.1-4図 燃料加工建屋地下1階平面図	図-イ-1-4
第1.1-5図 燃料加工建屋地上1階平面図	図-イ-1-5
第1.1-6図 燃料加工建屋地上2階平面図	図-イ-1-6
第1.1-7図 燃料加工建屋塔屋階平面図	図-イ-1-7
第1.1-8図 燃料加工建屋A-A断面図	図-イ-1-8
第1.1-9図 燃料加工建屋B-B断面図	図-イ-1-9
第1.1-10図 貯蔵容器搬送用洞道平面図	図-イ-1-10
第1.1-11図 貯蔵容器搬送用洞道断面図	図-イ-1-11
第1.1-12図 しゃへい扉の立面図及び断面図	図-イ-1-12
第1.1-13図 しゃへい蓋の平面図及び断面図	図-イ-1-13
1.2 その他のしゃへい扉の構造図	
第1.2-1図 その他のしゃへい扉の構造図	図-イ-1-14
第1.2-2図 その他のしゃへい蓋の構造図	図-イ-1-17
1.3 工事フロー図	
第1.3-1図 燃料加工建屋の工事フロー図	図-イ-1-18
第1.3-2図 貯蔵容器搬送用洞道の工事フロー図	図-イ-1-19

1. 燃料加工建屋(その1)及び貯蔵容器搬送用洞道

(1) 設置の概要

燃料加工建屋(以下、「本建屋」という。)は、ウラン・プルトニウム混合酸化物(以下、「MOX」という。)を加工する成形施設、被覆施設及び組立施設並びに核燃料物質の貯蔵施設、放射性廃棄物の廃棄施設等を収容するための建屋であり、再処理施設のウラン・プルトニウム混合酸化物貯蔵建屋の南側に隣接して設置する。

また、ウラン・プルトニウム混合酸化物貯蔵建屋とは地下に設置する貯蔵容器搬送用洞道(以下、「本洞道」という。)を介して接続する。

なお、第1回申請範囲は、地下2階及び地下1階のしゃへい扉(D16～D19)並びに地上1階のしゃへい蓋(H9～H12)及びしゃへい蓋支持架台、地下3階及び地上1階の堰を除く本建屋並びに本洞道である。

(2) 準拠すべき主な法令、規格及び基準

本建屋及び本洞道の準拠すべき主な法令、規格及び基準を第1.-1表に示す。

(3) 設計の基本方針

a. 本建屋及び本洞道は、十分な強度・剛性及び耐力を有する構造とする。また、本建

地震⑤-1

屋は、設置に適した条件を有する十分安定な地盤に支持させるものとする。

b. 耐震設計に用いる基準地震動 S_s は、「敷地ごとに震源を特定して策定する地震動」及び「震源を特定せず策定する地震動」について、敷地における解放基盤表面における水平方向の最大加速度 450cm/s^2 及び鉛直方向の最大加速度 300cm/s^2 の地震動としてそれぞれ策定する。

c. 本建屋及びウラン・プルトニウム混合酸化物貯蔵建屋に対する本洞道接続部分は、エキスパンションジョイントにより接続する。また、本建屋の基礎スラブ底面下には

地震⑤-2

サブドレンを敷設し、建物まわりの地下水位を低下させる。

d. 本建屋及び本洞道は、敷地で予想される台風、異常寒波、豪雪等の自然現象によってもその安全性が損なわれることのない構造とする。

e. 本建屋及び本洞道は、仮に訓練飛行中の航空機が施設に墜落することを想定したときに、安全確保上支障のない構造とする。

f. 本建屋及び本洞道の屋根及び壁等は、雨水等の浸入による漏水のおそれのない構造とする。

g. 本建屋及び本洞道は、耐震設計上の重要度に応じた耐震設計を行う。

h. 本建屋及び本洞道内の管理区域は、漏えいの少ない構造とし、気体廃棄物の廃棄設備により換気して、外気に対し負圧に維持する設計とする。気体廃棄物は、排気筒を通して排気口から放出する設計とする。

また、管理区域内の汚染のおそれのある部屋の床及び人が触れるおそれのある壁の表面は、除染が容易で腐食し難い材料で仕上げる設計とする。

i. 本建屋は、内部で取り扱う液体状の核燃料物質等が、施設外へ漏えいし難い構造とする。

Ⅲ-1-3-6 設計用床応答曲線の策定方針

3.2 解析方法の概要

単純な1質点系が地震力を受けるときの運動方程式は次式となる。

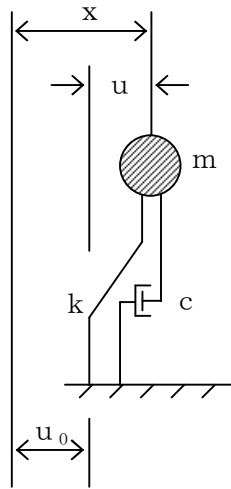

$$m\ddot{x} + c\dot{u} + ku = 0 \dots\dots\dots (3.2-1)$$

$\ddot{x} = \ddot{u} + \ddot{u}_0$ を代入すれば,

$$m(\ddot{u} + \ddot{u}_0) + c\dot{u} + ku = 0 \dots\dots\dots (3.2-2)$$

$$m\ddot{u} + c\dot{u} + ku = -m\ddot{u}_0 \dots\dots\dots (3.2-3)$$

となる。

ここに,

m : 質点の質量

k : ばね定数

\ddot{u}_0 : 地震による基礎の変位

x : 質点の絶対変位

u : 質点の基礎に対する相対変位

c : 減衰定数

建物・構築物の解析モデルのような多自由度系のモデルにおいては、各質点の質量、部材定数から(3.2-3)式に相当する多元連立の運動方程式を組み立て、マトリックス表示すると次式となる。

$$[m]\{\ddot{u}\} + [c]\{\dot{u}\} + [k]\{u\} = -[m]\{\alpha\}\ddot{u}_0 \dots\dots\dots (3.2-4)$$

ここに,

$[m]$: 質量マトリックス

$[c]$: 減衰マトリックス

k : 剛性マトリックス

$\{u\}$: 変位ベクトル

$\{\alpha\}$: 入力ベクトル

\ddot{u}_0 : 入力地震動の加速度

系の応答は(3.2-4)式を解くことによって得られる。

(3.2-4)式で求められた建物・構築物の各質点の応答加速度の時刻歴を求め、この応答加速度の時刻歴を(3.2-3)式の入力地震動の加速度 \ddot{u}_0 とし、減衰定数をパラメータとして、周期Tについての応答最大加速度絶対値を算出し、床応答曲線を作成する。

4. 設計用床応答曲線

地震⑥-1

設備・機器の設計に用いる設計用床応答曲線は、前記 3. によって作成した床応答曲線を周期方向に±10%拡幅した床応答曲線を用いることを原則とする。

なお、基準地震動 S_s に基づく設計用床応答曲線は、基準地震動 S_{s-1} 及び S_{s-2} による床応答曲線を包絡、弾性設計用地震動 S_d に基づく設計用床応答曲線は、弾性設計用地震動

地震⑥-1 Sd-1 及び Sd-2 による床応答曲線を包絡したものとする。

5. その他

Bクラスの設備・機器で動的解析が必要なものに対しては、弾性設計用地震動 Sd に基づく設計用床応答曲線の応答加速度を 1/2 にしたものをを用いるか、又は、弾性設計用地震動 Sd から定まる入力地震動の加速度振幅を 1/2 にしたものを入力として建物・構築物の動的解析を行い、これより算定される設計用床応答曲線を用いる。

核燃料物質加工事業許可申請書 (MOX 燃料加工施設)

る地震力によって生ずるおそれがある斜面の崩壊に対して、重大事故等に対処するために必要な機能が損なわれるおそれがない地盤に設置する。

敷地付近概要図を第1図に示す。

また、加工施設一般配置概要図を第2図に示す。

地震⑦-1

(ロ) 敷地内における主要な加工施設の位置

MOX燃料加工施設は、標高約50mから約55m及び海岸からの距離約4kmから約5kmの地点に位置している。

MOX燃料加工施設の主要な建物は、燃料加工建屋並びに再処理施設を共用する緊急時対策建屋、第1保管庫・貯水所及び第2保管庫・貯水所である。

燃料加工建屋は、敷地の西側部分を標高約55mに整地造成して、設置する。

敷地中央から南西寄りに燃料加工建屋を設置し、その北東側に緊急時対策建屋及び第1保管庫・貯水所を、東側に第2保管庫・貯水所を設置する。

上記の他に、MOX燃料加工施設には、エネルギー管理建屋、再処理施設と共用するMOX燃料加工施設の貯蔵容器搬送用洞道及び再処理施設を共用する第2低レベル廃棄物貯蔵建屋の第2低レベル廃棄物貯蔵系、低レベル廃液処理建屋、使用済燃料の受入れ施設及び貯蔵施設用安全冷却水系冷却塔A、B、第1非常用ディーゼル発電機の重油タンクがある。

また、重大事故等の対処において再処理施設を共用する使用済燃料受入れ・貯蔵建屋、開閉所、制御建屋、非常用電源建屋、低レベル廃棄物処理建屋、ユーティリティ建屋及び第2ユーティリティ建屋がある。

燃料加工建屋は、地下階において、その北側に隣接する形で設置され

る再処理施設のウラン・プルトニウム混合酸化物貯蔵建屋と貯蔵容器搬送用洞道を介して接続する。

再処理施設の海洋放出管は，低レベル廃液処理建屋から導かれ，概ね運搬専用道路に沿い，汀線部から沖合約3 km まで敷設する。

加工施設一般配置概要図を第2図に示す。

Ⅲ-1-3-9 配管の耐震支持方針

MOX① Ⅲ(1)-0307-00 J 共通 A

目 次

	ページ
1. 概要	1
2. 基本方針	2
2.1 配管の分類と解析方法	2
2.2 設計方針	3
2.3 設計手順	3
3. 配管の支持方針	5
3.1 多質点系はりモデルによる方法	5
3.2 標準支持間隔による方法	5
3.3 設計方針	8
4. 支持構造物の設計方針	10
4.1 概要	10
4.2 支持構造物の種類	10
4.3 支持構造物の設計方針	13
4.4 設計上の考慮事項	15

1. 概要

配管の耐震設計を行う場合は，その配管の形状(口径，ルート)，設計条件(圧力，温度，地震力等)及び設置場所を考慮し適切な支持条件(支持位置，拘束方向等)を決め，支持構造物を選定する。

本資料は，配管及び支持構造物の耐震支持方針をまとめたものである。

2. 基本方針

2.1 配管の分類と解析方法

配管は、耐震設計上の重要度分類、配管口径及び最高使用温度により、第2.1-1表のとおり分類して各々に適した耐震設計を行う。

第2.1-1表 配管の分類と解析方法

耐震重要度分類	配管分類		多質点系はりモデルによる方法	標準支持間隔による方法 ^{(注2), (注3)}
	口径	最高使用温度		
S	100A以上	151℃以上	○	—
		151℃未満	—	○
	80A以下	151℃以上	—	○
		151℃未満	—	○
B ^(注1)	100A以上	151℃以上	—	○
		151℃未満	—	○
	80A以下	151℃以上	—	○
		151℃未満	—	○
C	100A以上	151℃以上	—	○
		151℃未満	—	○
	80A以下	151℃以上	—	○
		151℃未満	—	○

記号 ○印：原則として適用する解析手法

注1 共振のおそれのある場合には、動的地震力を考慮する。

注2 耐震設計上の重要度分類Sクラス及びBクラスの配管は、配管の一次固有振動数を建物・構築物の一次固有振動数より剛側に設定する剛領域設計を採用する。

地震⑧-1

注3 配管形状が複雑な部分や配置上の制限から標準支持間隔法を適用することが適切でない場合等については、多質点系はりモデルによる方法を適用する。

2.2 設計方針

- (1) 配管は、適切な支持を講じることにより地震力による応力の低減を図るものとする。最高使用温度が高く熱膨張による応力が過大となる場合には、その応力を低減する方法を講じるものとする。
- (2) 支持構造物は、配管の地震荷重、熱荷重及び自重に対して十分な強度を持たせるとともに、配管との共振を避けるために配管の剛性に対して剛となるような剛性を有するものとする。
- (3) 配管の支持間隔算出時には、腐食代を配管の剛性及び重量に適切に考慮するものとする。

2.3 設計手順

配管のレイアウト、構造計画に際しては、建物・構築物、設備・機器、ダクト・トレイ等配管以外の設備との関連を十分考慮した上で、総合的な調整をして耐震設計を行う。

配管支持構造物の設計手順を第2.3-1図に示す。

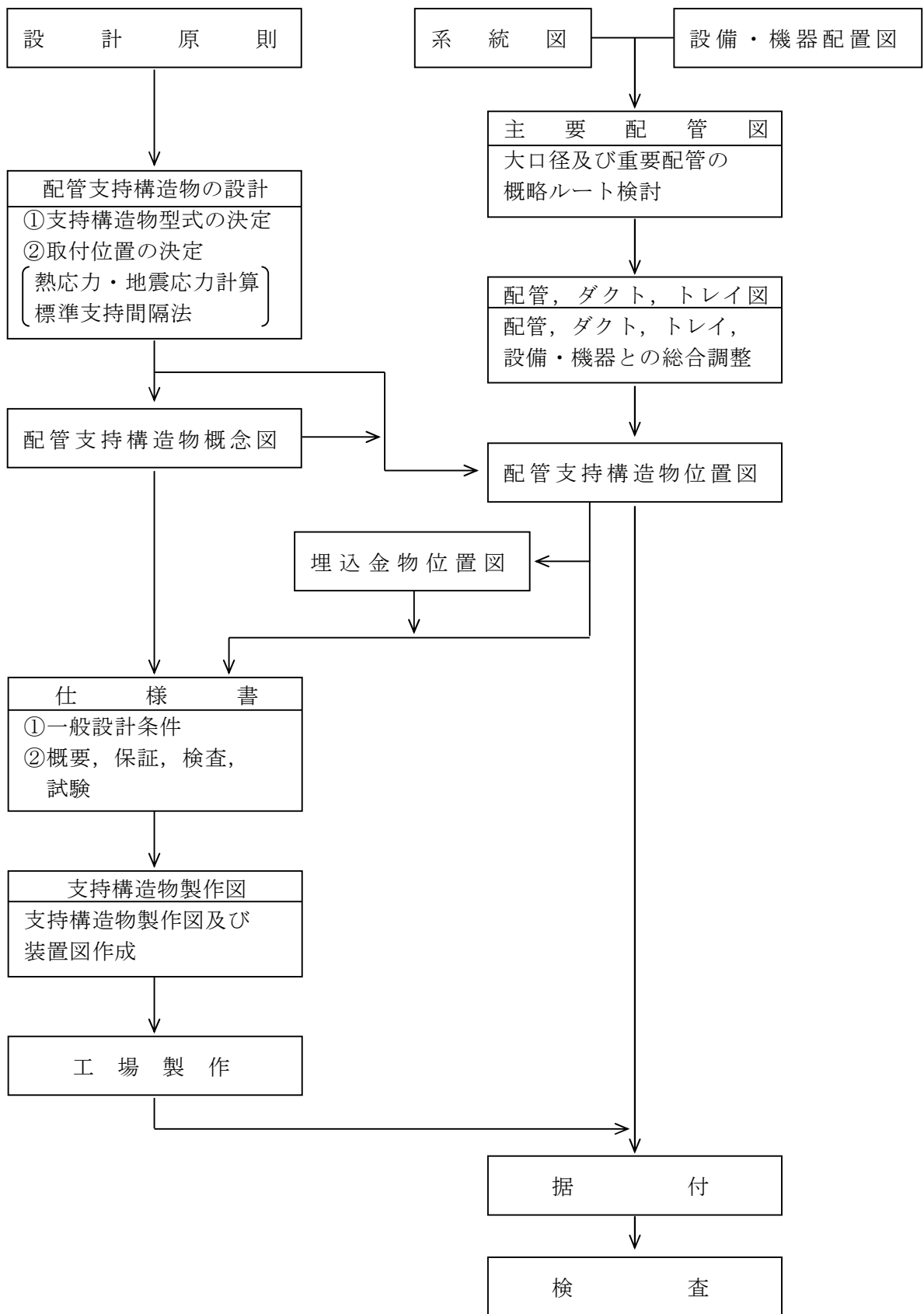

第2.3-1図 配管支持構造物の設計手順

3. 配管の支持方針

配管の各支持方法の考え方及び設計方針を以下に示す。また配管の支持点位置の設定基準を第3.-1図に示す。

3.1 多質点系はりモデルによる方法

多質点系はりモデルにより解析を行う配管については、原則として適切な固定点から固定点までを一つのブロックとして多質点解析(動的解析又は静的解析)を行い、支持点、支持方法等を定める。

多質点解析は、配管を多質点系はりにモデル化し、設計用地震力により配管に生ずる応力、支持点の反力等を求める。

ここでSクラス又はBクラスの配管に対する設計用地震力は、「III-1-1 耐震設計の基本方針」に示す方法で算定される静的地震力及び動的地震力のうち、いずれか大きい方とする。

3.2 標準支持間隔による方法

標準支持間隔による方法は、直管部、曲がり部及び集中質量部等の標準的な要素に適用する標準支持間隔法と、形状が複雑な部位に適用する個別解析法の2種類の手法がある。

(1) 標準支持間隔法

標準支持間隔法は、配管を等分布荷重連続はりにモデル化し、直管部、曲がり部、分岐部及び集中質量を有する直管部の標準的な要素に分け、各要素の固有周期及び設計用地震力による地震応力等が第3.2-1表に示す条件を満足するように支持間隔を定める。また、配管全体としては各要素の組合せを考え、配管の支持点等を定めるものとする。

ここで各耐震クラスの配管に対する設計用地震力は、「III-1-1 耐震設計の基本方針」に示す方法で算定する。

なお、標準支持間隔法において、耐震設計上の重要度分類Sクラス及びBクラスの配管は、配管の一次固有周期を建物・構築物の一次固有周期より剛側に設定する剛領域設計を採用する。

また、グローブボックス内配管のように、支持構造物である設備・設備の応答の増幅が考えられる配管については、配管が剛となるように支持間隔を設定し、地震による過度の振動がないよう考慮する。

(2) 個別解析法

個別解析を行う配管については、形状が複雑な部位を含む適切な支持点から支持点までを一つのブロックとして解析(動的解析又は静的解析)を行い、固有周期及び設計用地震力による地震応力が標準支持間隔法による直管部最大支持間隔に対して安全側となるように、支持点、支持方法等を定める。

ここで各耐震クラスの配管に対する設計用地震力は、「III-1-1 耐震設計の基本方針」に示す方法で算定する。

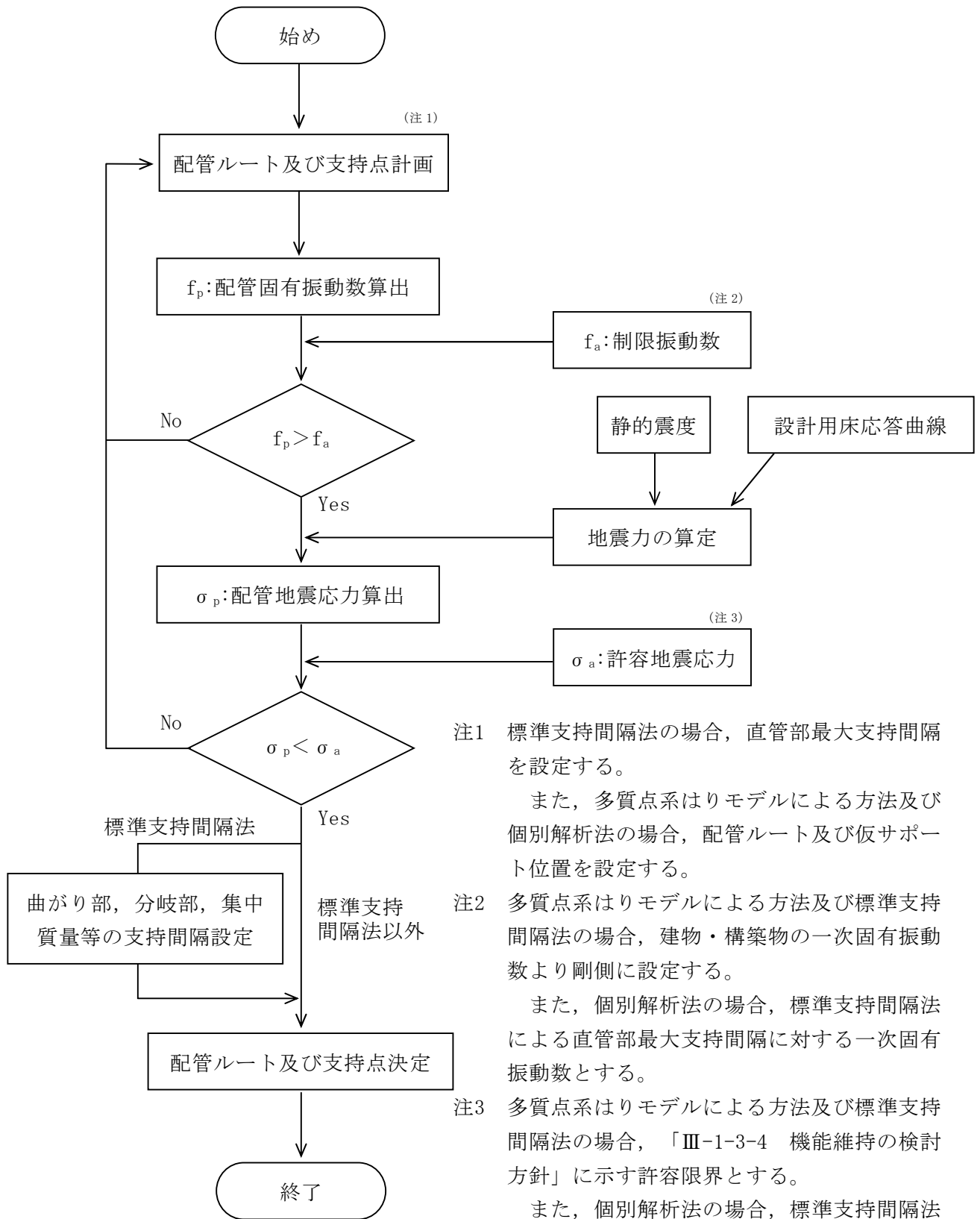

注1 標準支持間隔法の場合、直管部最大支持間隔を設定する。

また、多質点系はりモデルによる方法及び個別解析法の場合、配管ルート及び仮サポート位置を設定する。

注2 多質点系はりモデルによる方法及び標準支持間隔法の場合、建物・構築物の一次固有振動数より剛側に設定する。

また、個別解析法の場合、標準支持間隔法による直管部最大支持間隔に対する一次固有振動数とする。

注3 多質点系はりモデルによる方法及び標準支持間隔法の場合、「Ⅲ-1-3-4 機能維持の検討方針」に示す許容限界とする。

また、個別解析法の場合、標準支持間隔法による直管部最大支持間隔に対する地震応力とする。

第 3. -1 図 配管の支持点位置の設定基準

第3.2-1表 標準支持間隔算出条件

項 目	条 件
自重応力	40N/mm ² 以下
一次応力（内圧＋自重＋地震応力）	「Ⅲ-1-3-4 機能維持の検討方針」に示す許容限界
配管一次固有周期 ^(注1)	建物・構築物の一次固有周期の30%以上短周期側

注1 配管一次固有周期に対する条件は、耐震設計上の重要度分類Sクラス及びBクラスの配管に適用することとし、Cクラスの配管に対して本条件は適用しない。

3.3 設計方針

(1) 高温配管の支持位置及び支持条件

最高使用温度の高い配管は、熱膨張による応力を低減するために一般に柔に設計する必要がある。また、耐震上の要求からは、剛に設計する必要がある。したがって、支持位置及び支持条件を決めるに当たっては、原則として次のような事項を考慮し、地震並びに熱膨張による応力の制限を満足する設計を行う。

- a. 自重を支持するために、あるいは耐震上剛性を高めるために、配管を拘束する場合には、配管の熱膨張による変位が少ない箇所にアンカ又はレストレイント等を設けるものとする。
- b. 配管の熱膨張による変位がある特定の方向に大きい場合であって、その他の方向に上記a.と同じ理由によって拘束する必要がある場合は、熱膨張による変位方向を拘束せず、目的とする方向を拘束するガイド等を設けるものとする。
- c. 熱膨張による鉛直方向変位が大きい箇所で、配管の自重を支持する必要がある場合は、スプリングハンガを用いる。なお、低温時と高温時の支持荷重が大きく異なる等の理由により通常のスプリングハンガが使用できない場合は、コンスタントハンガを用いる。
- d. 熱膨張による変位が大きい方向を、耐震上の要求から拘束する場合はスナバを用いる。

(2) 設計上の考慮事項

a. 弁取付け部

配管に弁等の重量物を取り付けられる場合、その近傍で耐震設計上の支持点を設けることを原則とする。また、特に電動弁、空気作動弁等が取り付けられる場合においては、地震時にその駆動部の偏心荷重により過大な応力が配管に生じないように、必要に応じて弁駆動部を支持するものとする。

b. 配管と設備・機器との接続部

配管と設備・機器との接続部については、通常固定点として解析するが、地震力及び熱膨張による接続部の変位が無視できない場合、これらの変位を考慮して解析し、当該配管及びその支持構造物の設計を行う。

c. 建物・構築物との相対変位に対する考慮

建物・構築物間にわたって設置される配管については、地震時の相対変位を考慮して設計するものとする。

d. 異なる耐震クラス配管との接続部

耐震Sクラス又はBクラスの配管が、弁等を境界として耐震Cクラス配管と接続され、境界となる弁等が耐震支持されていない場合には、その影響を考慮し原則として境界以降第一番目の耐震上有効な軸直角2方向拘束点まで耐震Sクラス又はBクラスの配管と同様に扱い設計を行う。

e. 支持荷重に対する考慮

配管の自重、熱膨張、地震力等によって配管支持構造物にかかる荷重に関しては、これらの荷重に対して適切な支持構造物の設計を行うものとする。また、各支持構造物、設備・機器のノズル部等に過大な荷重を生じさせないように適切に荷重

を分配するように考慮するものとする。

f. 隣接する配管に対する考慮

配管が接近して設置される場合，地震力による変位によって配管相互が干渉しないように考慮する。また，保温材が取り付けられる配管については，保温材の厚み及び地震変位を考慮し，配管相互が干渉しないように設計を行う。

4. 支持構造物の設計方針

4.1 概要

配管の支持構造物は、その目的、設置場所等によって各種の形状、構造を考慮している。

本章では、それらの支持構造物の代表的な種類、設計方法及び支持構造物の設計方針について示す。

4.2 支持構造物の種類

(1) 支持ブラケット

支持ブラケットの形状の代表例を第4.2-1図に示す。

各々のブラケットは、山形鋼，H形鋼，みぞ形鋼等の圧延鋼材を組み合わせ用いるものとする。

(2) 埋込金物

埋込金物は、コンクリート打設前に設置し、そのまま埋め込まれるものと、コンクリート打設後ケミカルアンカ、シンチアンカ等で取り付けられるものとに大別できる。

いずれの場合も、支持ブラケットを十分剛に建物側に取り付けることができ、地震時に生じる荷重に対しても十分に強度を有するものを選定し使用する。

一般に支持ブラケットと埋込金物は、溶接で取り付けられる。

(3) 支持方法

耐震を目的とした支持は、アンカ、レストレイント等により行う。

第4.2-2図に代表的な支持方法を示す。

a. アンカ

アンカは、ある点の変位、回転のすべてを拘束するものである。

設備・機器との取合点等に構造的に設定される、多質点系はりモデルで計算する場合は、アンカで区切られる部分を一区分として計算することを原則とする。

b. レストレイント

レストレイントは、ある方向の変位又は回転のみを拘束する。

レストレイントには、架台式のもの、リジッドハンガ、Uボルト等がある。

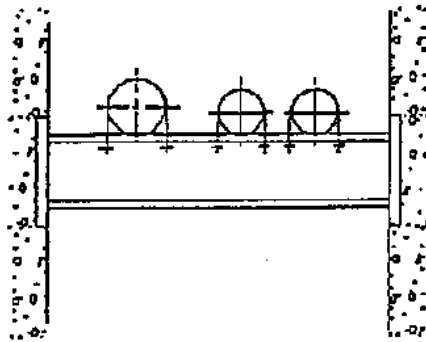
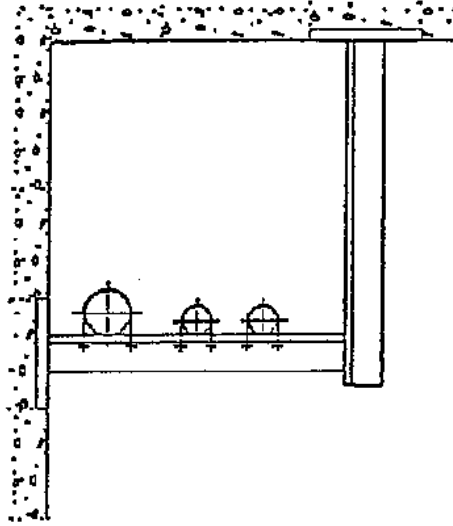
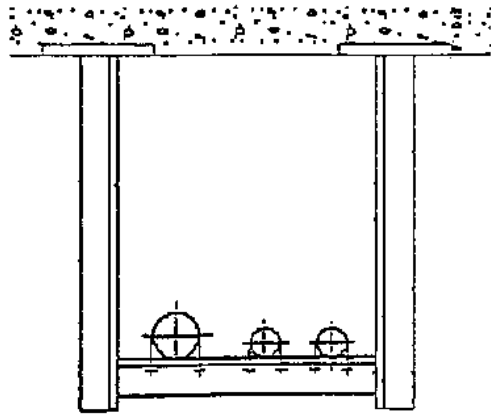

第4.2-1図 支持ブラケットの代表例

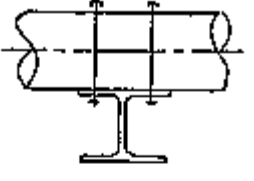
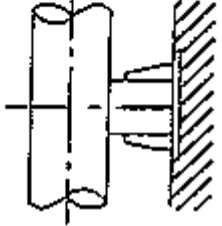
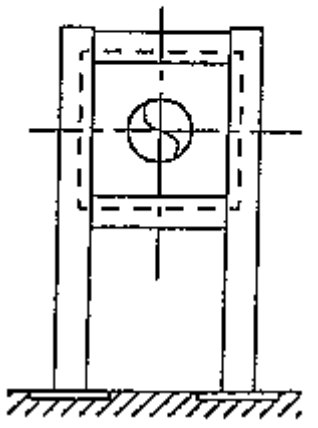
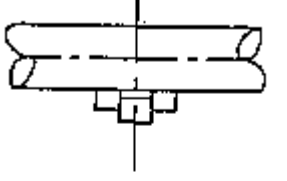
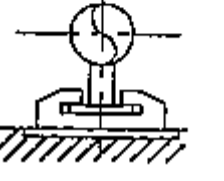
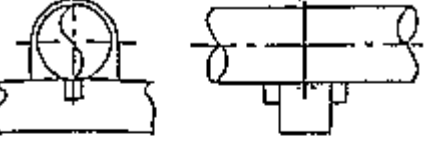
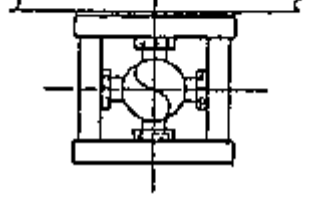
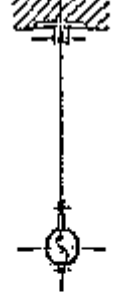
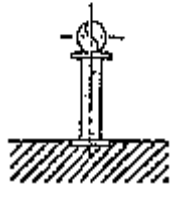
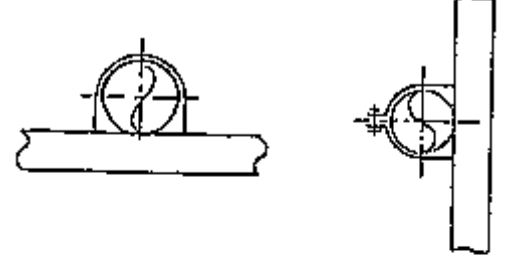
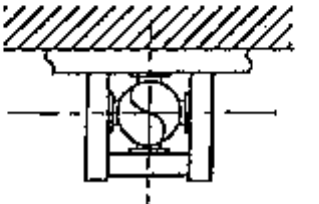
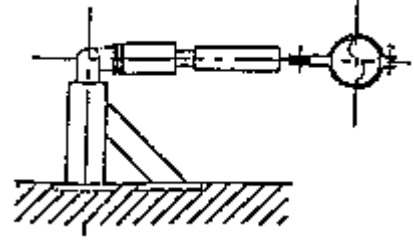
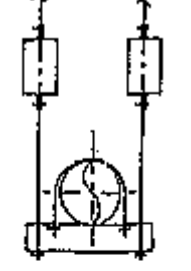
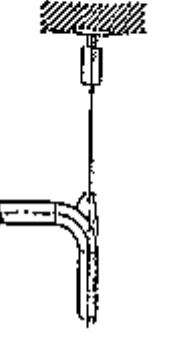
アンカ	レストレイント (一方向拘束)	レストレイント (三方向拘束)	リジッドハンガ
 <p>Uボルトの2本掛けによるアンカサポート</p>  <p>壁から直接アンカをとる場合の例</p>  <p>アンカ荷重が大きい場合の例</p>	 <p>軸方向拘束のレストレイント</p>  <p>軸直角方向拘束のレストレイント</p>	 <p>Uボルト等に軸方向レストレイントを付加した場合</p>  <p>一般的なレストレイントの例</p>	 <p>ロッドタイプのリジッドハンガ</p>  <p>床から支持するリジッドハンガの例</p>
	レストレイント (二方向拘束)	スナバ	スプリングハンガ
	 <p>Uボルト等によるレストレイント</p>  <p>一般的なレストレイントの例</p>	 <p>メカニカル式のスナバ</p>	 <p>配管直管部に使用する例</p>  <p>配管曲がり部に使用する例</p>

第4.2-2図 代表的な支持方法の例

4.3 支持構造物の設計方針

(1) 設計方針

- a. 地震荷重，自重による荷重及び配管の熱膨張等により作用する荷重に対して，支持構造物に生ずる応力が十分許容応力を下回るように設計するものとする。
- b. 支持構造物は，配管に対して剛となるような剛性を有する設計とする。

(2) 支持ブラケットの設計方針

支持ブラケットの設計に際しては，ブラケット取付け部形状及び荷重の方向等を考慮してその基本構造を決める。

ブラケット部材には原則として形鋼を用いるものとし，基本構造をモデル化して上記(1)に示す設計方針を満足するように形鋼の種類及びサイズ等を適切に選定する。

(3) 埋込金物の設計方針

埋込金物にはコンクリート打設前に設定され，そのまま埋め込まれる直埋形埋込金物とコンクリート打設後コンクリートに穴をあけて打ち込まれるケミカルアンカ又はシンチアンカ等で取り付けられるものがある。

直埋形埋込金物は鋼板又はH型鋼にスタッドジベルを溶接したもので，用途，荷重等による数種類の形式に分類される。

ケミカルアンカ及びシンチアンカ等は，コンクリート打設後に支持構造物の取付けを行う場合等に使用するものとする。

埋込金物の埋込図例を第4.3-1図に示す。

埋込金物は，コンクリート強度，スタッドジベルの強度，ボルト強度及び板材の曲げ強度により設計荷重があらかじめ確認されているものを用いる。

(4) 支持構造物部品の選定方法

配管支持構造物に使用するUボルト，ハンガ等の部品は，支持点の荷重が各々の支持構造物部品の設計荷重以下になるように選定して使用する。

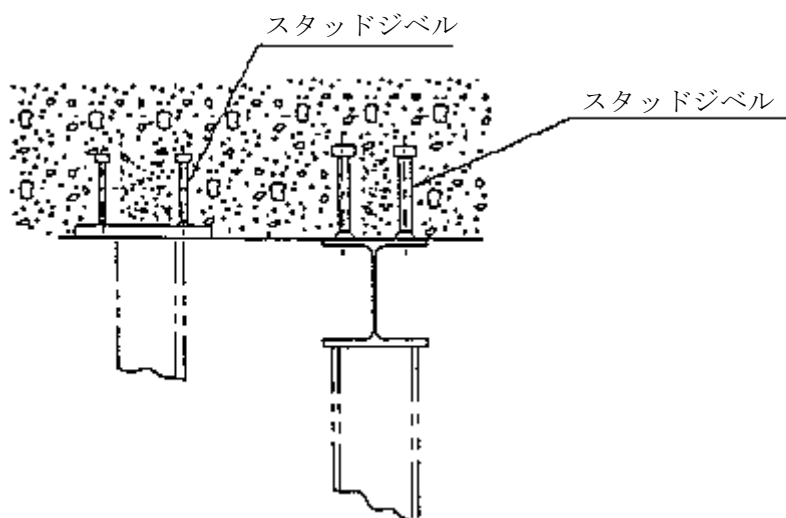

直埋形埋込図

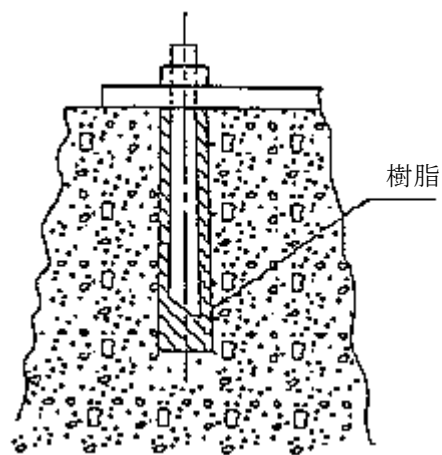

ケミカルアンカの埋込図

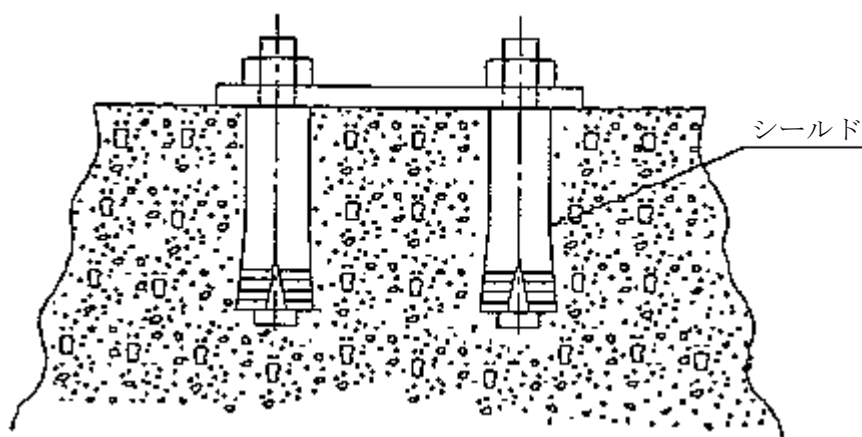

シンチアンカの埋込図

第4.3-1図 埋込金物の埋込図例

4.4 設計上の考慮事項

配管支持構造物の設計については、前述の方針に従うとともに、下記についても十分考慮した設計を行う。

(1) 複数配管の並行設置に対する考慮

2本以上の配管が共通に支持される場合、それらのうちで一番短い支持間隔に合わせて支持構造物を設けるものとする。

(2) 座屈荷重に対する考慮

リジッドハンガあるいはスナバ連結棒のような細長い支持構造物に対しては、座屈強度に対して十分考慮した設計を行うものとする。

(3) 建物強度に対する考慮

大口径配管の支持構造物には、小口径配管と比較して大きな荷重が加わるため、配管支持構造物だけでなく、配管支持構造物を取り付ける建物の強度についても十分考慮し、必要に応じて補強等の処置を講ずるものとする。

別添一5

添付書類五

変更後における加工施設の安全設計に関する説明書

添5第1表 安全上重要な施設の種類（2／5）

分 類 安全機能	安全上重要な施設
②の続き PS／放射性物質の閉じ込め機能 及びMS／放射性物質の過度の放出防止機能 PS／放射性物質の閉じ込め機能 及びMS／放射性物質の過度の放出防止機能	放射性廃棄物の廃棄施設のグローブボックス排気設備 ・グローブボックス排気フィルタユニット ・グローブボックス排気フィルタ（上記①に示すグローブボックスに付随するもの。） 放射性廃棄物の廃棄施設のグローブボックス排気設備 ・グローブボックス排風機（排気機能の維持に必要な回路を含む）
地震⑨-1 ③ 上記①を直接収納する構築物及びその換気設備 MS／放射性物質の過度の放出防止機能	・以下の部屋で構成する区域の境界の構築物 原料受払室，原料受払室前室，粉末調整第1室，粉末調整第2室，粉末調整第3室，粉末調整第4室，粉末調整第5室，粉末調整第6室，粉末調整第7室，粉末調整室前室，粉末一時保管室，点検第1室，点検第2室，ペレット加工第1室，ペレット加工第2室，ペレット加工第3室，ペレット加工第4室，ペレット加工室前室，ペレット一時保管室，ペレット・スクラップ貯蔵室，点検第3室，点検第4室，現場監視第1室，現場監視第2室，スクラップ処理室，スクラップ処理室前室，分析第3室
MS／放射性物質の過度の放出防止機能	放射性廃棄物の廃棄施設の工程室排気設備 ・工程室排気設備のうち上記の部屋から工程室排気フィルタユニットまでの範囲
MS／放射性物質の過度の放出防止機能	放射性廃棄物の廃棄施設の工程室排気設備 ・工程室排気フィルタユニット
④ ウランを非密封で大量に取り扱う設備・機器及びその換気設備	本事項について安全上重要な施設に該当する施設はない。
⑤ 非常用電源設備及び安全上重要な施設の機能の確保に必要な圧縮空気等の主要な動力源 MS／安全上重要な施設の安全機能確保のための支援機能	その他加工設備の附属施設 ・非常用所内電源設備（安全上重要な施設に電気を供給する範囲）