

|                   |                   |
|-------------------|-------------------|
| 島根原子力発電所第2号機 審査資料 |                   |
| 資料番号              | NS2-補-023-01 改 08 |
| 提出年月日             | 2022年7月13日        |

## 地盤の支持性能について

2022年7月

中国電力株式会社

目次

- 1. 概要
- 2. 基本方針
- 3. 対象施設周辺の地質等
  - 3.1 対象施設周辺の地質
  - 3.2 対象施設周辺の地質状況整理結果
  - 3.3 敷地の地下水位分布及び耐震評価における地下水位設定方針
    - 3.3.1 敷地の地下水位分布
    - 3.3.2 耐震評価における設計地下水位設定方針
- 4. 地盤の解析用物性値
  - 4.1 設置変更許可申請書に記載された解析用物性値
  - 4.2 設置変更許可申請書に記載されていない解析用物性値
    - 4.2.1 有効応力解析に用いる解析用物性値
    - 4.2.2 改良地盤に用いる解析用物性値
    - 4.2.3 その他の解析用物性値
    - 4.2.4 地盤の物性のばらつきについて
- 5. 極限支持力
  - 5.1 基礎地盤（岩盤）の極限支持力度
  - 5.2 直接基礎の支持力算定式
  - 5.3 杭基礎の支持力算定式
- 6. 地盤の速度構造
  - 6.1 入力地震動の設定に用いる地下構造モデル
  - 6.2 地震応答解析に用いる解析モデル

- 参考資料 1 浸透流解析に用いた解析コード「Dtransu-3D・EL」の適用性について
- 参考資料 2-1 浸透流解析に用いる透水係数について
- 参考資料 2-2 浸透流解析に用いる有効間隙率について
- 参考資料 3 地下水位低下設備（既設）について
- 参考資料 4 非定常解析の降雨に対する感度向上についての取り組み
- 参考資料 5 地下水位観測記録について
- 参考資料 6 予測解析における降雨条件について
- 参考資料 7 地下水位低下設備（新設）について
- 参考資料 8-1 1号機建物・構築物の地下水位について
- 参考資料 8-2 土木構造物の設計地下水位の設定方法
- 参考資料 9 砂礫層の解析用物性値について

- 参考資料 10 埋戻土（粘性土）の解析用物性値について
- 参考資料 11 基礎捨石及び被覆石の解析用物性値について
- 参考資料 12 液状化強度試験の詳細について
- 参考資料 13 改良地盤における補足
- 参考資料 14 砕石の解析用物性値について
- 参考資料 15 地震応答解析にて考慮する地盤物性のばらつき
- 参考資料 16 入力地震動の設定に用いる地下構造モデルのエリア区分について
- 参考資料 17 埋戻土の骨格曲線について
- 参考資料 18 基準地震動  $S_s$  に対する液状化強度試験の妥当性確認

## 1. 概要

本資料は、VI-2-1-1「耐震設計の基本方針」に基づき、設計基準対象施設並びに常設耐震重要重大事故防止設備以外の常設重大事故防止設備、常設耐震重要重大事故防止設備、常設重大事故緩和設備が設置される重大事故等対処施設（特定重大事故等対処施設を除く。）、常設重大事故防止設備（設計基準拡張）が設置される重大事故等対処施設（特定重大事故等対処施設を除く。）（以下「常設重大事故等対処施設」という。）及び波及的影響の設計対象とする下位クラス施設の耐震安全性評価を実施するにあたり、対象施設を設置する地盤の物理特性、強度特性、変形特性等の地盤物性値の設定及び支持性能評価で用いる地盤諸元の基本的な考え方を示したものである。



## 2. 基本方針

設計基準対象施設，常設重大事故等対処施設及び波及的影響の設計対象とする下位クラス施設において，これらの対象施設を設置する地盤の物理特性，強度特性，変形特性等の解析用物性値については，各種試験に基づき設定する。また，全応力解析及び有効応力解析等に用いる解析用物性値をそれぞれ設定する。全応力解析に用いる解析用物性値は，設置変更許可申請書（添付書類六）に記載した調査・試験結果に基づき設定することを基本とする。有効応力解析に用いる解析用物性値は，設計及び工事の計画の認可申請において設定する。

対象施設を設置する地盤の地震時における支持性能評価については，設計基準対象施設及び常設重大事故等対処施設の耐震重要度分類又は施設区分に応じた地震力により地盤に作用する接地圧が，地盤の極限支持力度に対して妥当な安全余裕を有することを確認することによって行う。

極限支持力度は，「道路橋示方書（Ⅰ共通編・Ⅳ下部構造編）・同解説（（社）日本道路協会，平成14年3月）」（以下「道路橋示方書」という。）の支持力度算定式に基づき，対象施設の支持地盤の平板載荷試験又は室内試験の結果により設定する。

杭基礎の押込み力及び引抜き力に対する支持力度評価において，杭周面摩擦力を支持力度として考慮せず，支持力度評価を行うことを基本とする。

耐震評価における地下水位は，地下水位低下設備の効果が及ぶ範囲においては，その機能を考慮した設計地下水位を設定し，地下水位低下設備の効果が及ばない範囲においては，自然水位より保守的に高く設定した水位又は地表面にて設計地下水位を設定する。

防波壁（逆T擁壁）は，設置許可段階において地震動及び地殻変動による基礎地盤の傾斜が基本設計段階の目安値である1/2,000を上回ることを確認したことから，施設の安全機能を損なわないよう，PS検層等に基づく改良地盤の物性値を確保する。

### 3. 対象施設周辺の地質等

#### 3.1 対象施設周辺の地質

敷地の地質層序を表 3.1-1 に、地質調査位置図を図 3.1-1 に、敷地の地質平面図を図 3.1-2 に、敷地の地質断面位置を図 3.1-3 に、地質断面図を図 3.1-4～図 3.1-14 に示す。

敷地の地質は、新第三紀中新世の堆積岩類から成る成相寺層及び貫入岩類、並びにそれらを覆う被覆層から構成される。成相寺層は海成層で、下位より下部頁岩部層、火砕岩部層及び上部頁岩部層に区分される。

なお、原子炉建物基礎地盤及び周辺斜面には、成相寺層のうち下部頁岩部層、貫入岩類が分布する。

敷地に分布する成相寺層の構造は、露頭状況の良好な北部の海岸付近では、おおむね走向  $N60^{\circ}\sim 80^{\circ}W$ 、傾斜  $12^{\circ}\sim 20^{\circ}N$  の同斜構造を示す。

原子炉建物設置位置の約 200m 南方には  $N85^{\circ}E\sim E-W$  の軸をもつ背斜構造が存在し、背斜軸より南では緩い傾斜を示す。

また、平面図及び断面図では、地層の食違いがなく、連続して分布することから、敷地において、地層と斜交し破砕を伴う断層は認められないが、粘土分を含み、平板状あるいは平面状の形態を持ち、この面に沿って変位している可能性があり、地層と平行な断層であるシームが認められる。

表 3.1-1 敷地の地質層序

| 地質時代 |        | 地層名        |      | 主要構成地質 |                 |
|------|--------|------------|------|--------|-----------------|
| 新生代  | 第四紀    | 完新世        | 被覆層  | 盛土     | 礫混じり砂質土・礫混じり粘性土 |
|      |        |            |      | 崖錐堆積物  | 礫混じり砂質土・礫混じり粘性土 |
|      | 新第三紀   | 中新世        |      | 貫入岩類   | ドレライト・安山岩       |
|      |        |            | 成相寺層 | 上部頁岩部層 | 黒色頁岩            |
|      |        |            |      | 火砕岩部層  | 凝灰岩・凝灰角礫岩       |
|      | 下部頁岩部層 | 黒色頁岩・凝灰質頁岩 |      |        |                 |



図 3.1-1 地質調査位置図

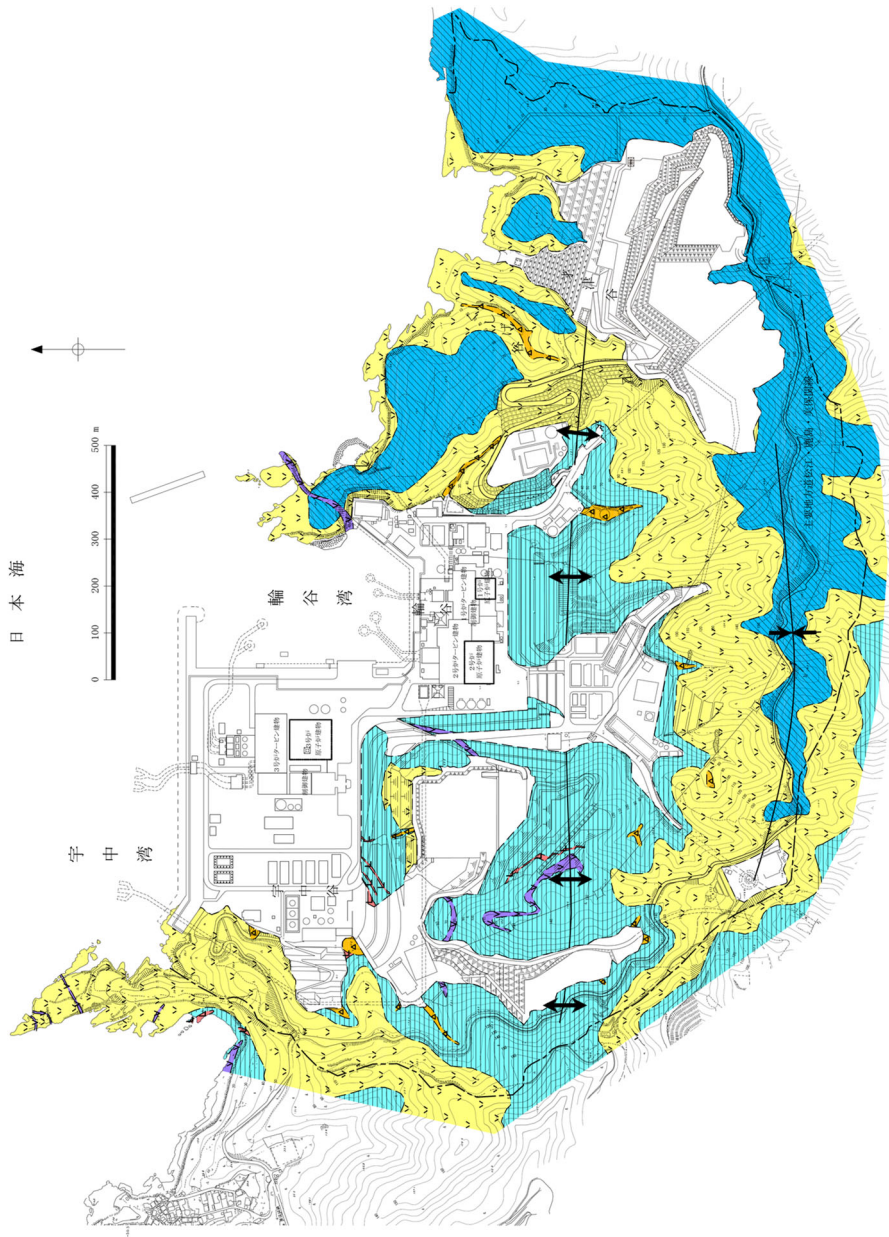

凡例

| 地質時代 | 地層名  | 主要構成地質        |
|------|------|---------------|
| 第四紀  | 被覆層  | 礫混り砂質土・礫混り粘性土 |
|      | 堆積層  | 礫混り砂質土・礫混り粘性土 |
| 第三紀  | 貫入岩類 | 安山岩           |
|      |      | ドレライト         |
|      |      | 黒色頁岩          |
| 新第三紀 | 成層   | 上部頁岩部層        |
|      | 相層   | 火砕岩部層         |
|      | 寺層   | 凝灰岩・凝灰角礫岩     |
| 中生代  | 貫入岩類 | 黒色頁岩・凝灰質頁岩    |
|      |      | 黒色頁岩・凝灰質頁岩    |



図 3.1-2 敷地の地質平面図



図 3.1-3 地質断面図位置



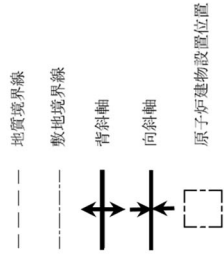

図 3.1-4 原子炉建物等の地質断面図 (A-A' 断面)

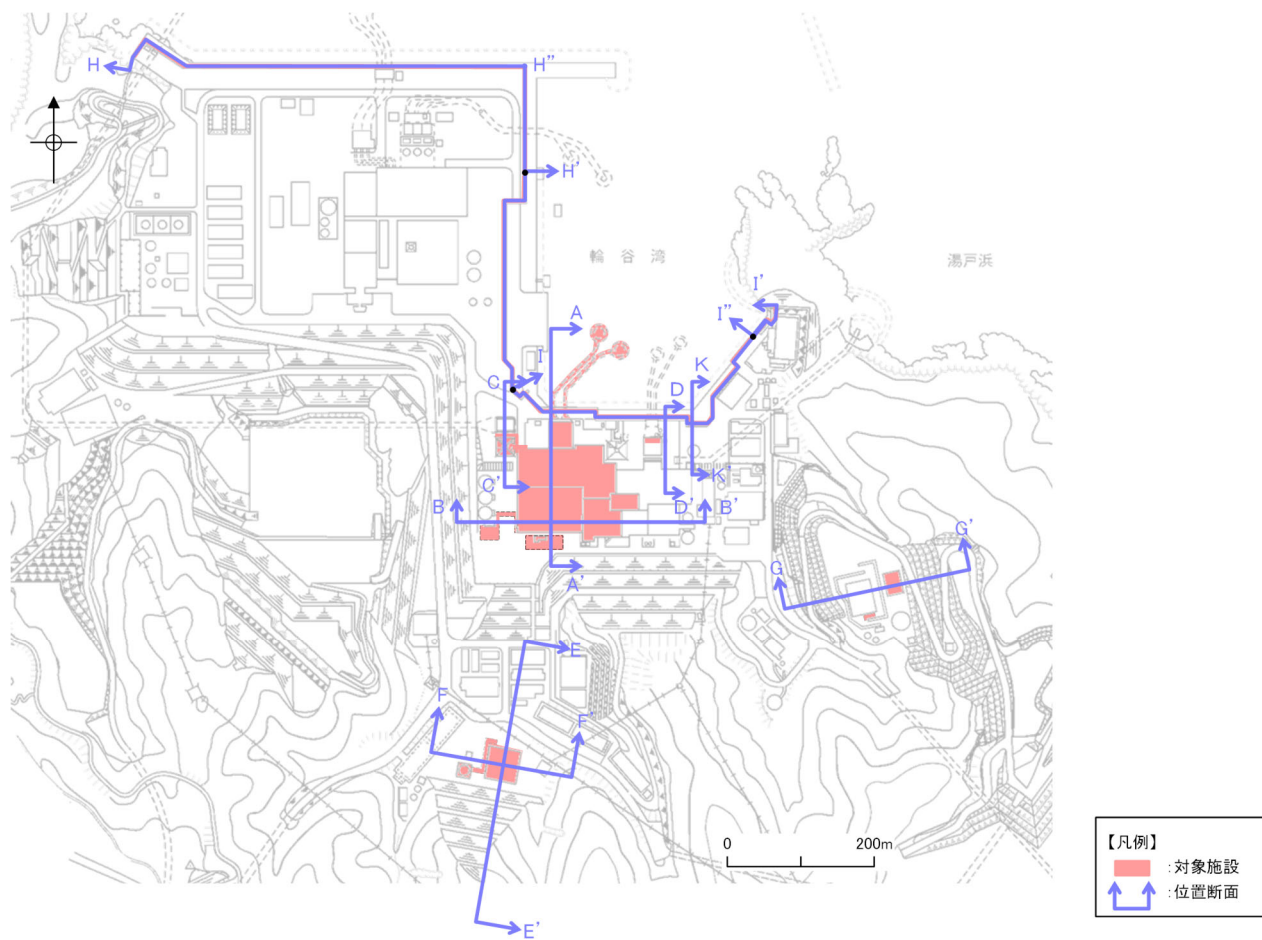

図 3.1-5 原子炉建物等の地質断面図 (B-B' 断面)

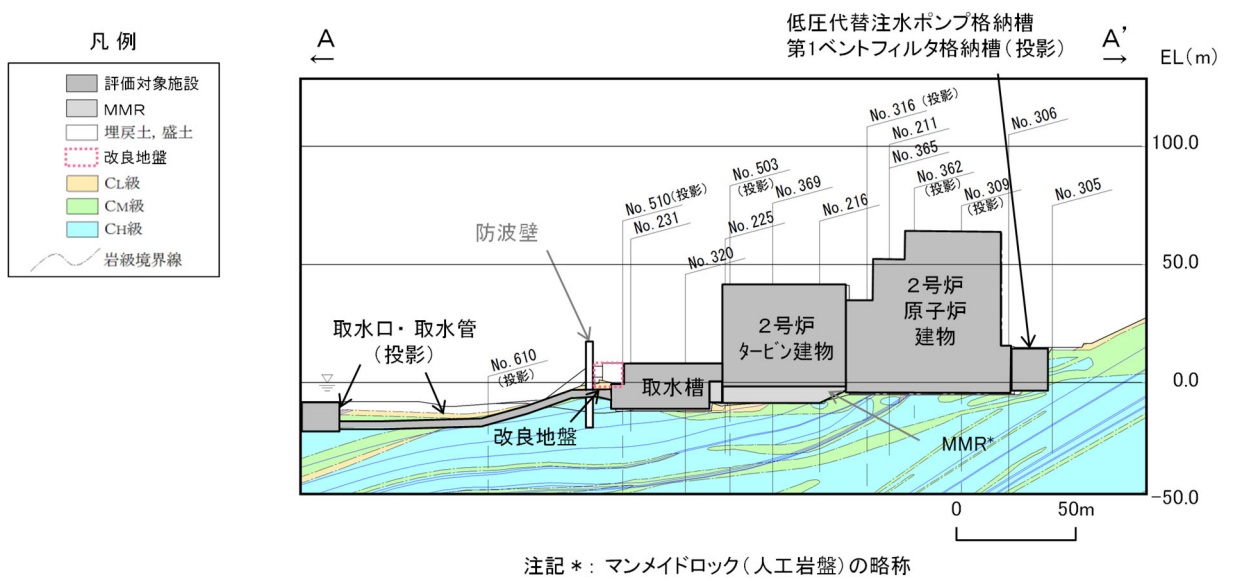

図 3.1-6 排気筒等の地質断面図 (C-C' 断面)

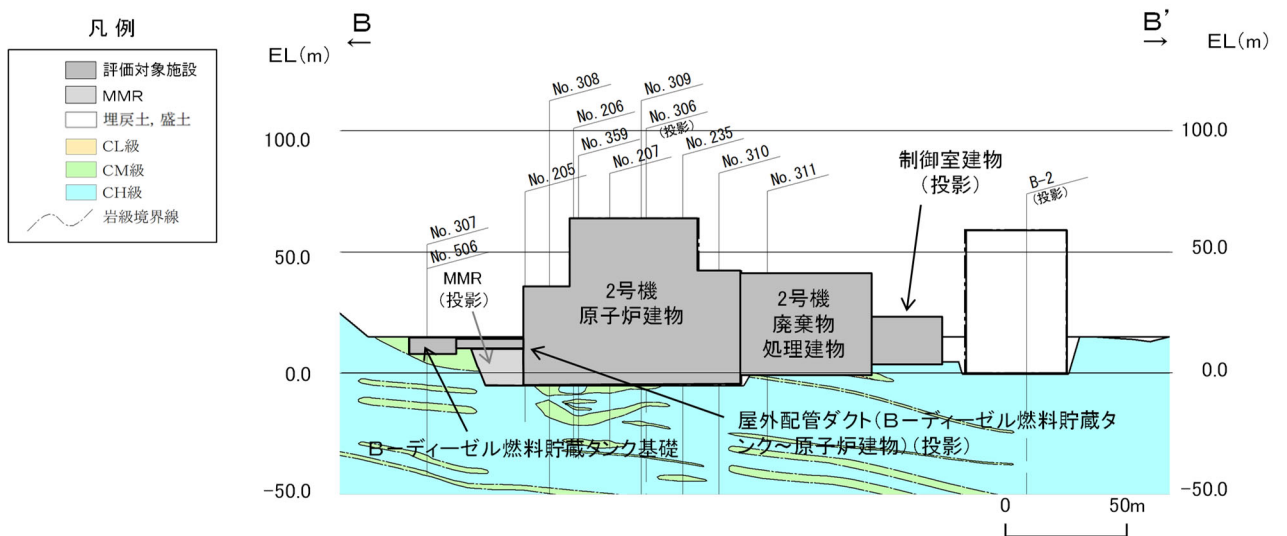

図 3.1-7 1号機取水槽流路縮小工の地質断面図 (D-D' 断面)



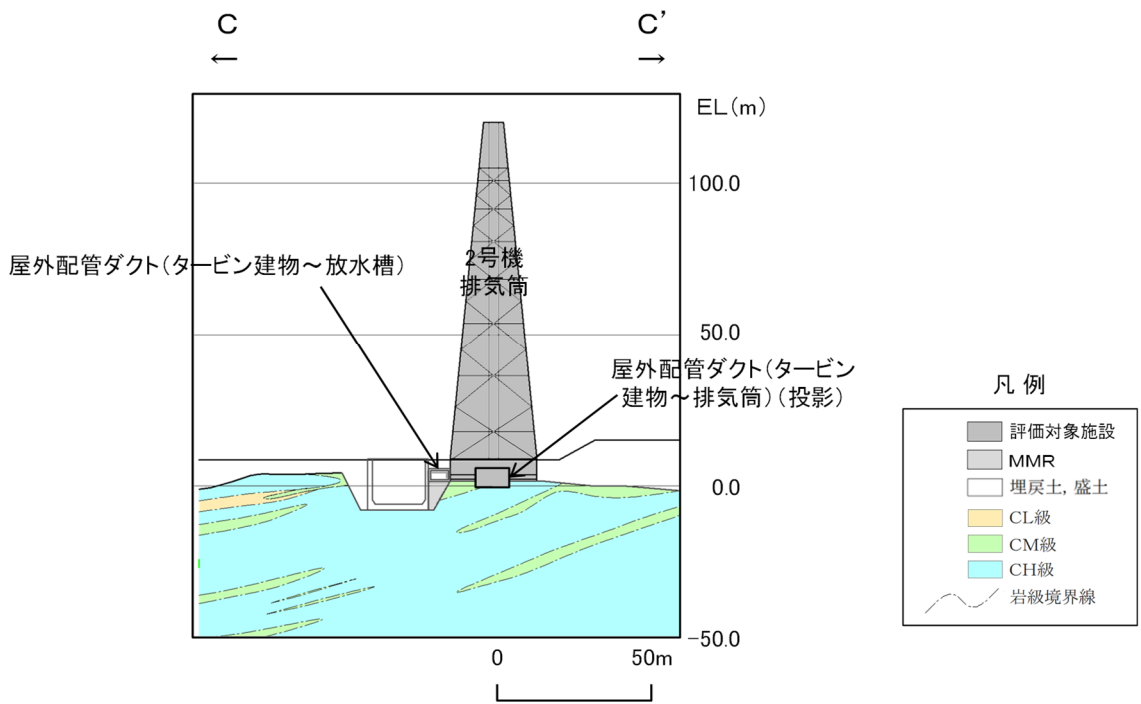

図 3.1-8 ガスタービン発電機建物の地質断面図 (E-E' 断面)

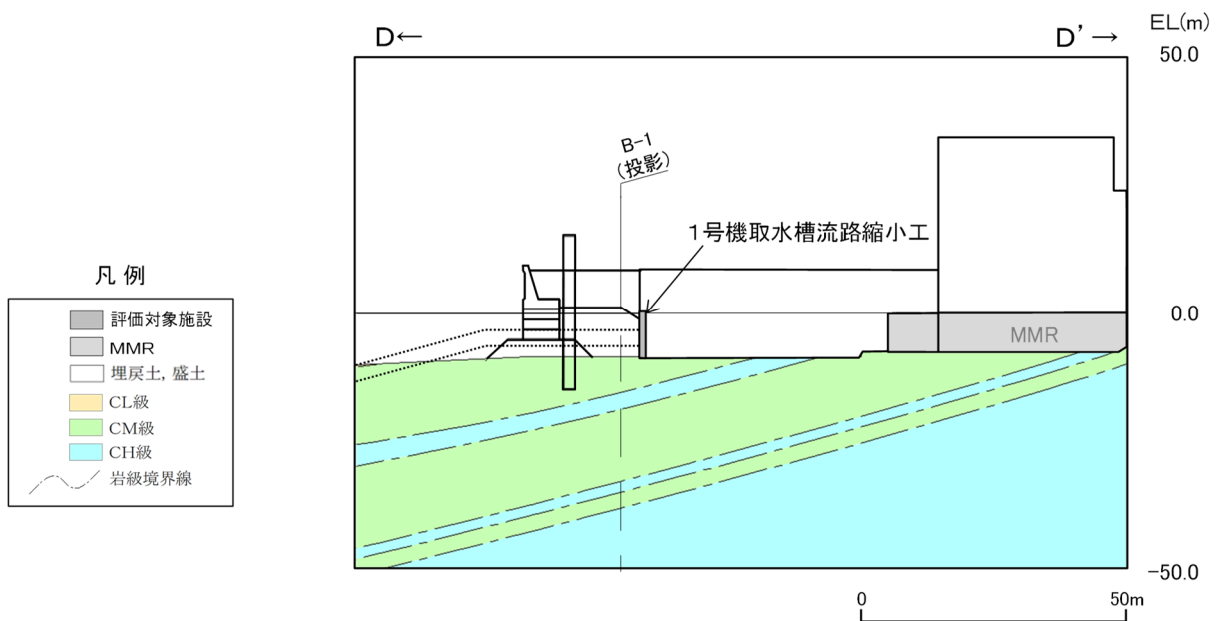

図 3.1-9 ガスタービン発電機建物等の地質断面図 (F-F' 断面)

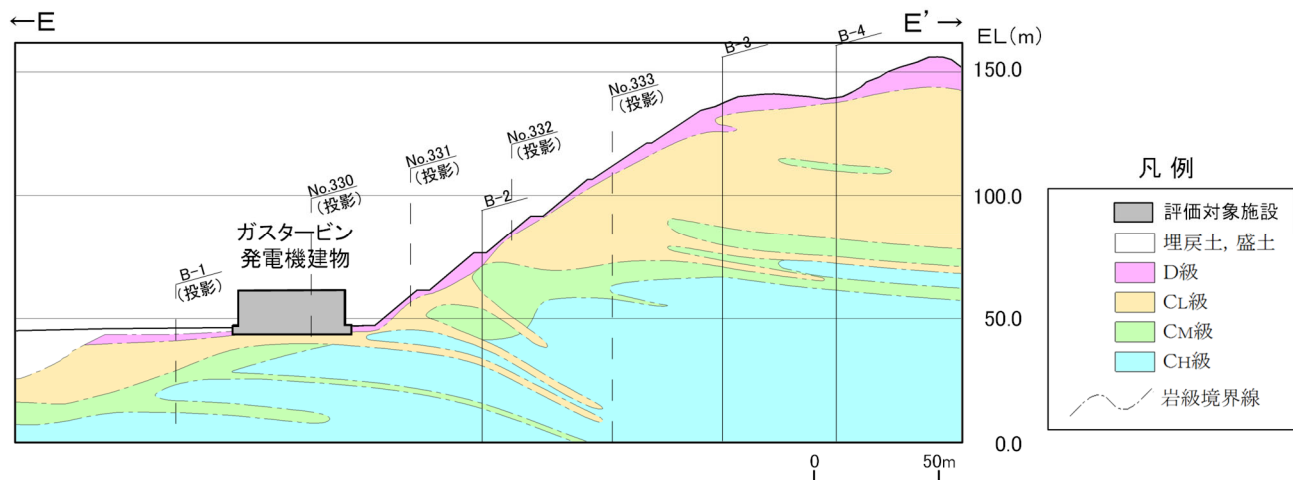

図 3.1-10 緊急時対策所及び緊急時対策所用燃料地下タンクの地質断面図 (G-G'断面)

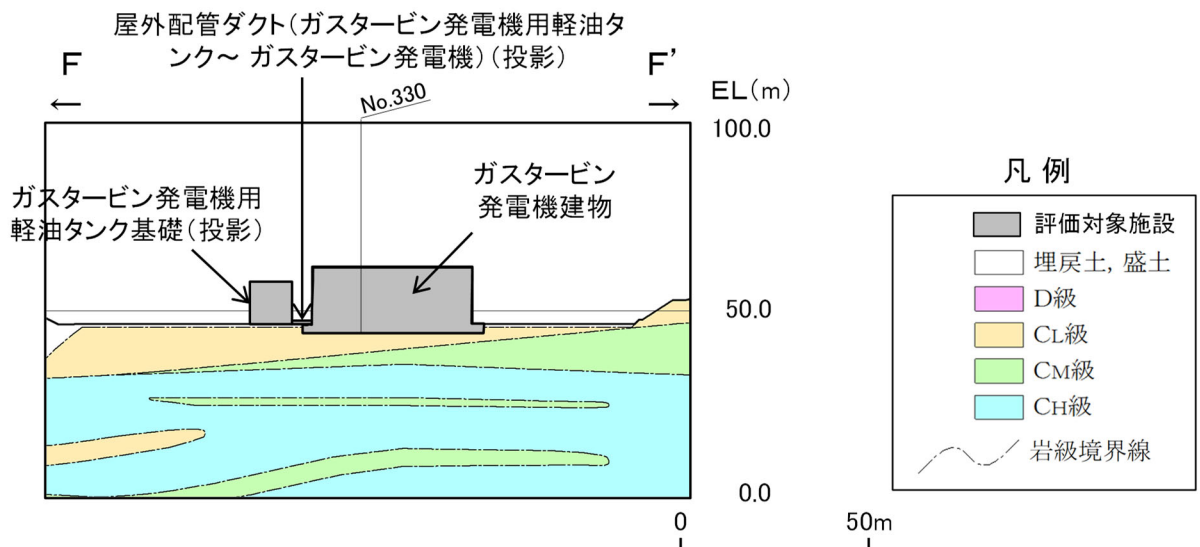

図 3.1-11 防波壁（波返重力擁壁）の地質断面図（H-H'， I''-I' 断面）

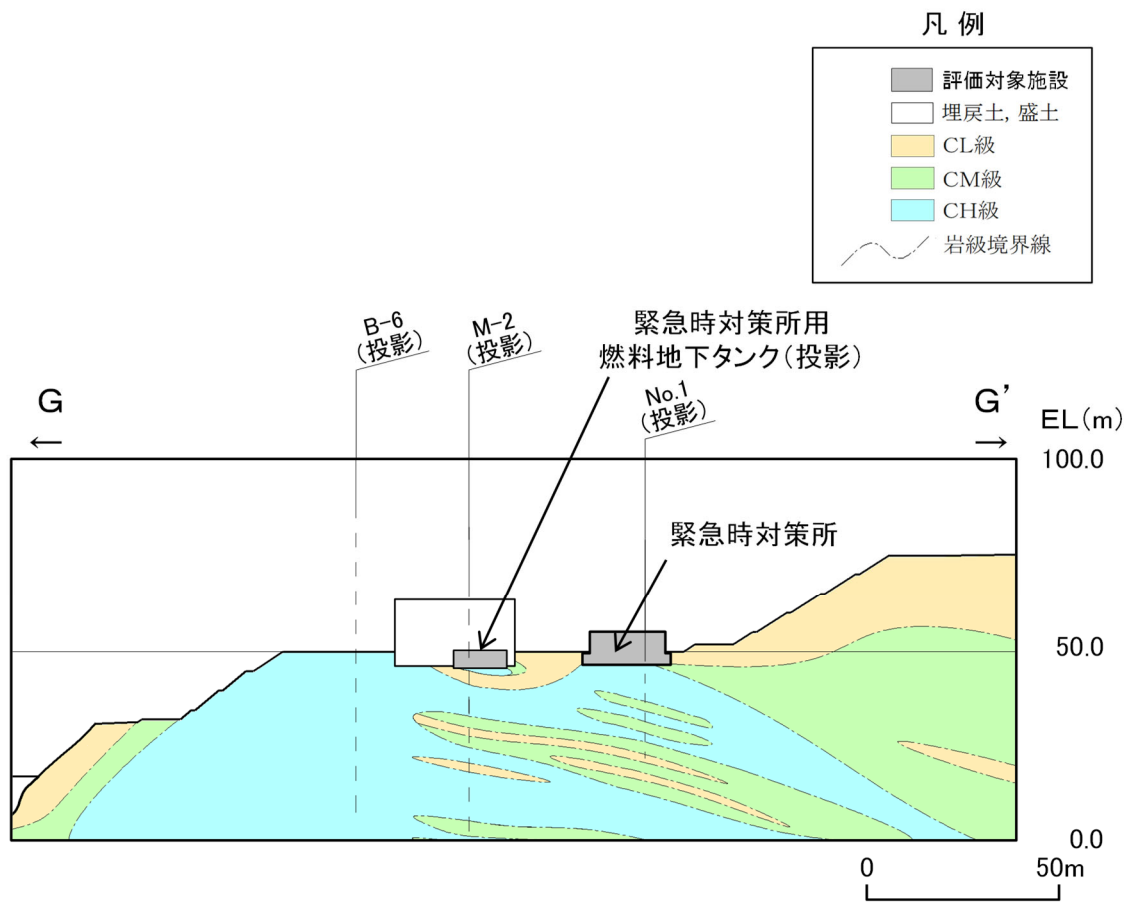

図 3.1-12 防波壁（逆T擁壁）の地質断面図（H' - I 断面）

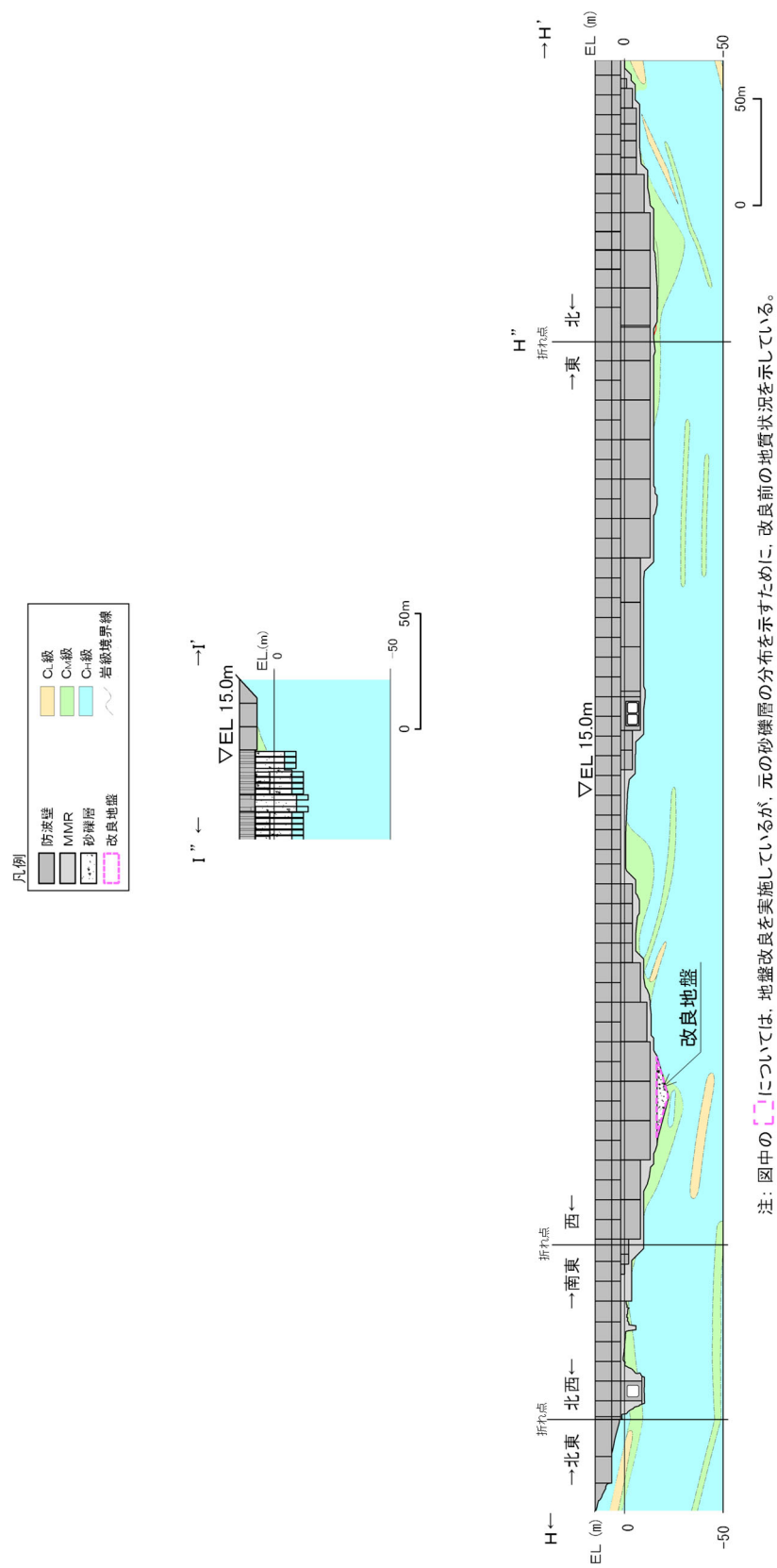

注1 図中の杭部については、杭が位置しているが、埋戻土の形状を示すために、周辺地盤の地質状況を示している。  
 注2 図中の [ ] については、地盤改良を実施しているが、元の砂礫層の分布を示すために、改良前の地質状況を示している。

図 3.1-13 防波壁（多重鋼管杭式擁壁）の地質断面図（I - I' 断面）

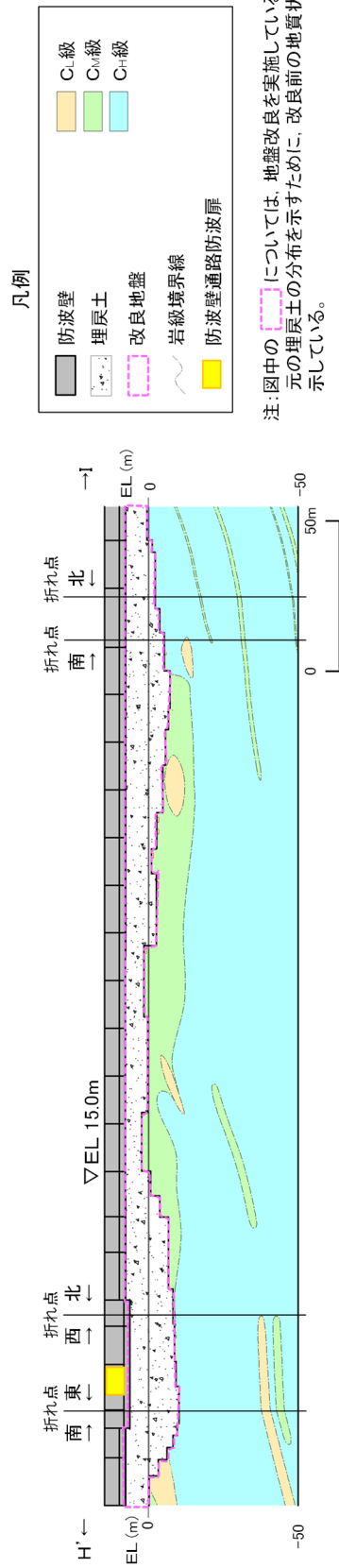
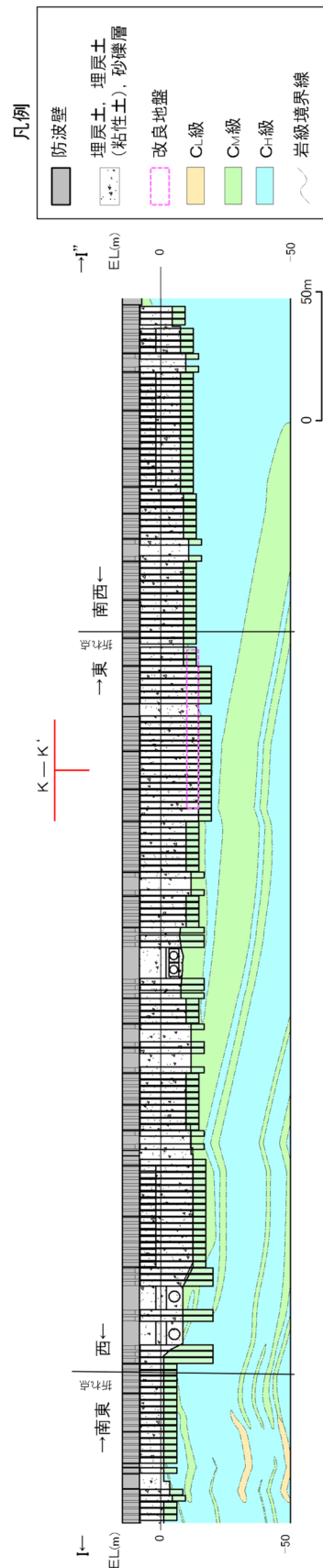

図 3.1-14 防波壁 (多重鋼管杭式擁壁) の地質断面図 (K-K'断面)

### 3.2 対象施設周辺の地質状況整理結果

対象施設の配置図を図 3.2-1 に示す。「3.1 対象施設周辺の地質」において作成した地質断面図等より、対象施設周辺の地質分布状況を整理した結果を表 3.2-1 に示す。これらの地質に対し、図 3.1-1 に示すような広範囲における調査結果等に基づき解析用物性値を設定した。

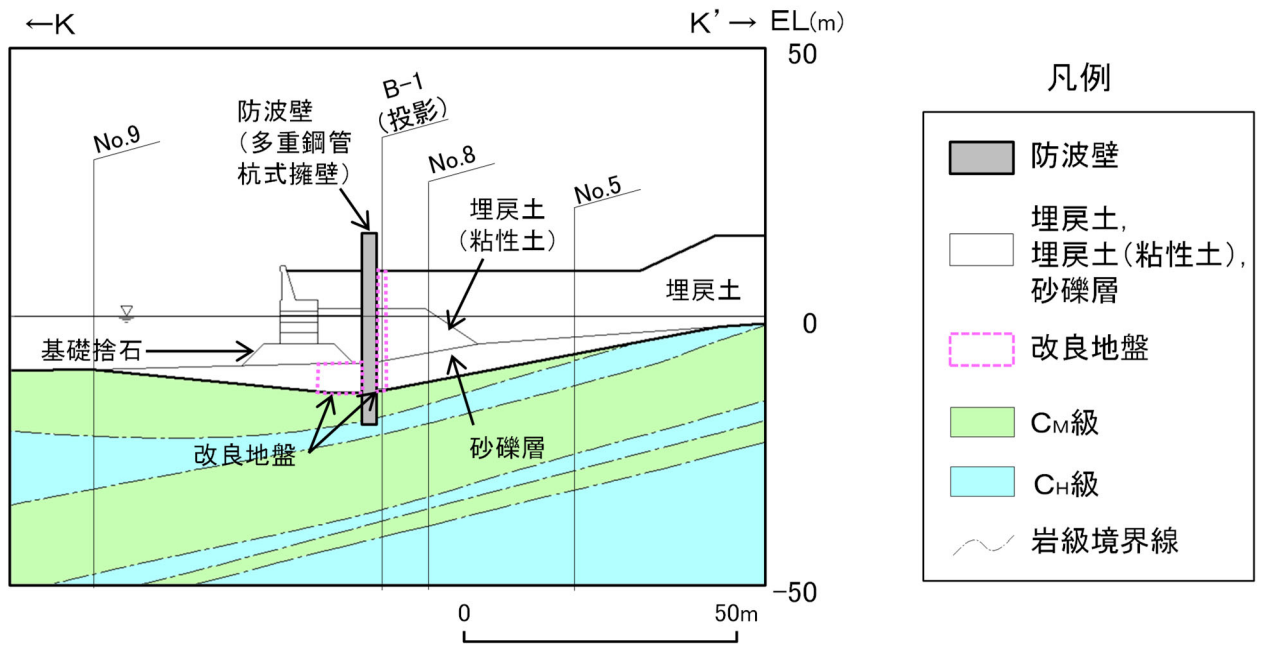

図 3.2-1 対象施設の配置図

表 3.2-1 対象施設周辺の地質分布一覧

| 施設名                                |                               | 埋戻土 | 砂礫層 | 埋戻土<br>(粘性土) | 改良<br>地盤 | 岩盤 | MMR | 砕石 |
|------------------------------------|-------------------------------|-----|-----|--------------|----------|----|-----|----|
| 建物・<br>構築物                         | 原子炉建物                         | ●   | -   | -            | -        | ●  | ●   | -  |
|                                    | タービン建物                        | ●   | -   | -            | -        | ●  | ●   | -  |
|                                    | 廃棄物処理建物                       | ●   | -   | -            | -        | ●  | ○   | -  |
|                                    | 制御室建物                         | ●   | -   | -            | -        | ●  | ○   | -  |
|                                    | 排気筒                           | ●   | -   | -            | -        | ●  | ●   | -  |
|                                    | 緊急時対策所                        | -   | -   | -            | -        | ●  | -   | -  |
|                                    | ガスタービン発電機建物                   | ●   | -   | -            | -        | ●  | -   | -  |
| 土木<br>構造物                          | 取水槽                           | ●   | -   | -            | -        | ●  | ●   | -  |
|                                    | 取水管                           | -   | -   | -            | -        | ○  | -   | ●  |
|                                    | 取水口                           | -   | -   | -            | -        | ●  | -   | -  |
|                                    | 屋外配管ダクト（タービン建物～排気筒）           | ●   | -   | -            | -        | ○  | ●   | -  |
|                                    | 屋外配管ダクト（タービン建物～放水槽）           | ●   | -   | -            | -        | ○  | ●   | -  |
|                                    | B-ディーゼル燃料貯蔵タンク格納槽             | ●   | -   | -            | -        | ●  | ●   | -  |
|                                    | 屋外配管ダクト（B-ディーゼル燃料貯蔵タンク～原子炉建物） | ●   | -   | -            | -        | ●  | ●   | -  |
|                                    | 防波壁（多重鋼管杭式擁壁）                 | ●   | ○   | ●            | ●        | ●  | -   | -  |
|                                    | 防波壁（逆T擁壁）                     | ●   | -   | -            | ●        | ○  | -   | -  |
|                                    | 防波壁（波返重力擁壁）                   | ●   | ○   | -            | ○        | ●  | ●   | -  |
|                                    | 1号機取水槽流路縮小工                   | ●   | -   | -            | -        | ●  | -   | -  |
|                                    | 防波壁通路防波扉                      | ●   | ○   | ●            | ●        | ●  | -   | -  |
|                                    | 第1ベントフィルタ格納槽                  | ●   | -   | -            | -        | ○  | ●   | -  |
|                                    | 低圧原子炉代替注水ポンプ格納槽               | ●   | -   | -            | -        | ●  | ●   | -  |
|                                    | 緊急時対策所用燃料地下タンク                | -   | -   | -            | -        | ●  | ●   | -  |
|                                    | ガスタービン発電機用軽油タンク基礎             | ●   | -   | -            | -        | ○  | ●   | -  |
| 屋外配管ダクト（ガスタービン発電機用軽油タンク～ガスタービン発電機） | ●                             | -   | -   | -            | ○        | ●  | -   |    |

凡例 ●：施設直下あるいは直近に分類している地質

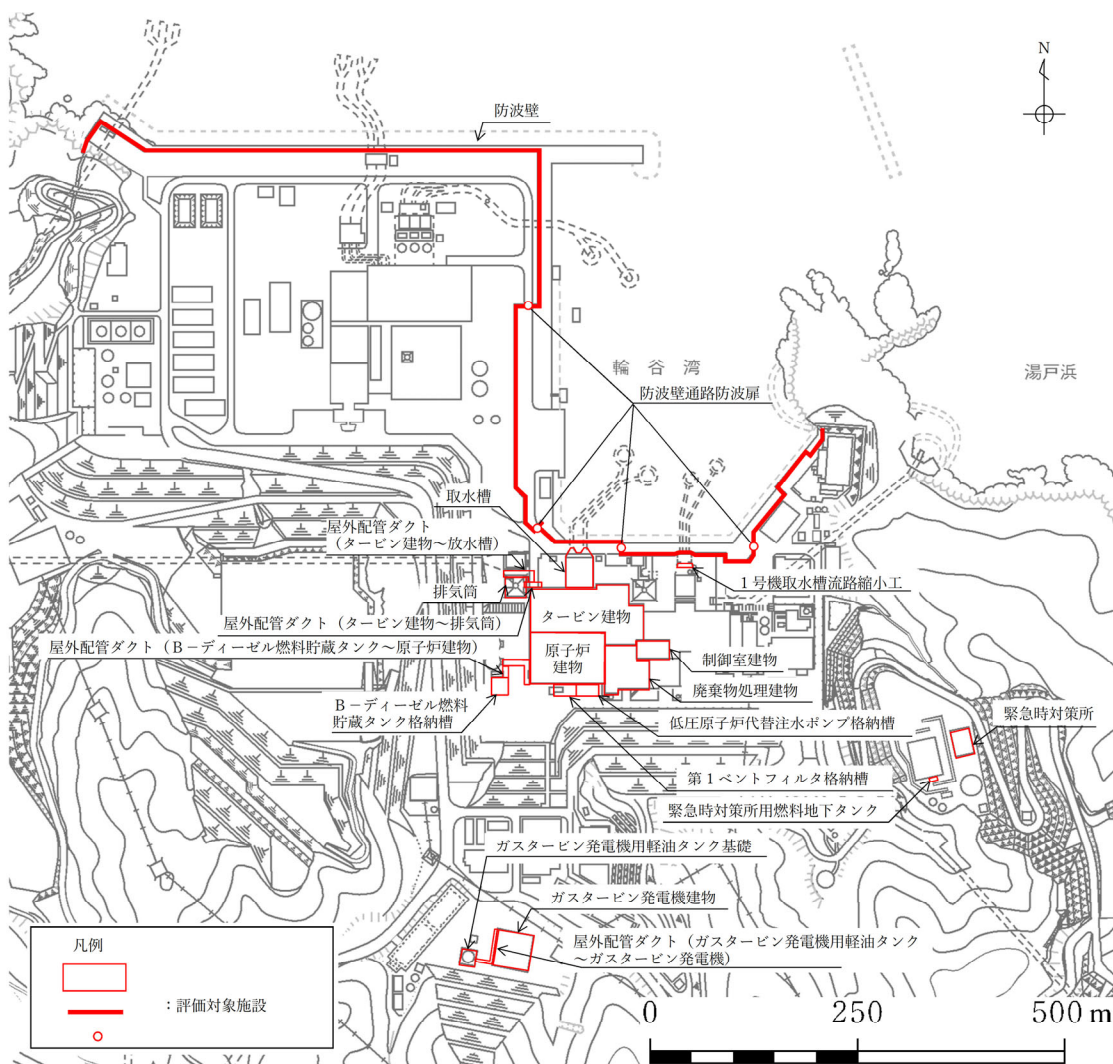
○：施設直下及び直近には分布していないが、地質断面図内に現れる地質

-：施設直下及び直近には分布しておらず、地質断面図内にも現れない地質



#### 4. 地盤の解析用物性値

##### 4.1 設置変更許可申請書に記載された解析用物性値

全応力解析に用いる解析用物性値として、設置変更許可申請書に記載された解析用物性値を表 4.1-1～表 4.1-3 に、設定根拠を表 4.1-4 及び表 4.1-5 に示す。動せん断弾性係数及び減衰定数のひずみ依存特性を図 4.1-1～図 4.1-7 に示す。設置変更許可申請書に記載された解析用物性値については、原位置試験及び室内試験から得られた各種物性値を基に設定した。

表 4.1-1 設置変更許可申請書に記載された解析用物性値  
(岩盤)

|              | 物理特性                                |  | 強度特性                |                                     | 静的変形特性   |                   | 動の変形特性   |                   | 減衰特性      |
|--------------|-------------------------------------|--|---------------------|-------------------------------------|--|-------------------|--|-------------------|-----------|
|              | 密度<br>$\rho_s$ (g/cm <sup>3</sup> ) | せん断強度<br>$\tau_0$ (N/mm <sup>2</sup> ) | 内部摩擦角<br>$\phi$ (°) | 残留強度<br>$\tau$ (N/mm <sup>2</sup> ) | 静弾性係数<br>E (×10 <sup>3</sup> N/mm <sup>2</sup> ) | 静ポアソン比<br>$\nu_s$ | 動せん断弾性係数<br>G <sub>d</sub> (×10 <sup>3</sup> N/mm <sup>2</sup> ) | 動ポアソン比<br>$\nu_d$ | 減衰定数<br>h |
|              |                                     |  |                     |                                     |  |                   |  |                   |           |
| 岩盤<br>(成相寺層) | C <sub>II</sub> 級                   | 1.14                                   | 54                  | 1.48 $\sigma^{0.72}$                | 3.74   | 0.19              | 表4.1-2参照   | 0.03              |           |
|              | C <sub>III</sub> 級                  | 0.92                                   | 54                  | 0.34 $\sigma^{0.54}$                | 1.95   | 0.20              |  |                   |           |
|              | C <sub>I</sub> 級                    | 0.28                                   | 45                  | 0.34 $\sigma^{0.54}$                | 0.54   | 0.20              |  |                   |           |
|              | C <sub>II</sub> 級                   | 1.14                                   | 54                  | 1.28 $\sigma^{0.72}$                | 3.74   | 0.19              |  |                   |           |
|              | C <sub>III</sub> 級                  | 0.92                                   | 54                  | 0.34 $\sigma^{0.54}$                | 1.95   | 0.20              |  |                   |           |
|              | C <sub>I</sub> 級                    | 0.28                                   | 28                  | 0.34 $\sigma^{0.54}$                | 0.43   | 0.20              |  |                   |           |
|              | C <sub>II</sub> 級                   | 1.54                                   | 55                  | 1.28 $\sigma^{0.72}$                | 7.78   | 0.19              |  |                   |           |
|              | C <sub>III</sub> 級                  | 1.14                                   | 47                  | 0.34 $\sigma^{0.54}$                | 1.47   | 0.20              |  |                   |           |
|              | C <sub>I</sub> 級                    | 0.60                                   | 28                  | 0.34 $\sigma^{0.54}$                | 0.43   | 0.25              |  |                   |           |
|              | C <sub>II</sub> 級                   | 2.14                                   | 52                  | 1.56 $\sigma^{0.72}$                | 7.78   | 0.22              |  |                   |           |
|              | C <sub>III</sub> 級                  | 1.58                                   | 52                  | 0.36 $\sigma^{0.54}$                | 1.47   | 0.25              |  |                   |           |
|              | C <sub>I</sub> 級                    | 0.83                                   | 43                  | 0.36 $\sigma^{0.54}$                | 0.43   | 0.25              |  |                   |           |
| 岩盤<br>(貫入岩)  | C <sub>II</sub> 級                   | 2.14                                   | 52                  | 1.56 $\sigma^{0.72}$                | 7.78   | 0.25              | 表4.1-2参照   | 0.03              |           |
|              | C <sub>III</sub> 級                  | 1.58                                   | 52                  | 0.36 $\sigma^{0.54}$                | 1.47   | 0.25              |  |                   |           |
|              | C <sub>I</sub> 級                    | 0.83                                   | 43                  | 0.36 $\sigma^{0.54}$                | 0.43   | 0.25              |  |                   |           |
|              | C <sub>II</sub> 級                   | 2.14                                   | 52                  | 1.56 $\sigma^{0.72}$                | 7.78   | 0.25              |  |                   |           |
|              | C <sub>III</sub> 級                  | 1.58                                   | 52                  | 0.36 $\sigma^{0.54}$                | 1.47   | 0.25              |  |                   |           |
|              | C <sub>I</sub> 級                    | 0.83                                   | 43                  | 0.36 $\sigma^{0.54}$                | 0.43   | 0.25              |  |                   |           |
| 頁岩           | C <sub>II</sub> 級                   | 1.14                                   | 54                  | 1.48 $\sigma^{0.72}$                | 3.74   | 0.19              | 表4.1-2参照   | 0.03              |           |
|              | C <sub>III</sub> 級                  | 0.92                                   | 54                  | 0.34 $\sigma^{0.54}$                | 1.95   | 0.20              |  |                   |           |
|              | C <sub>I</sub> 級                    | 0.28                                   | 45                  | 0.34 $\sigma^{0.54}$                | 0.54   | 0.20              |  |                   |           |
|              | C <sub>II</sub> 級                   | 1.14                                   | 54                  | 1.28 $\sigma^{0.72}$                | 3.74   | 0.19              |  |                   |           |
|              | C <sub>III</sub> 級                  | 0.92                                   | 54                  | 0.34 $\sigma^{0.54}$                | 1.95   | 0.20              |  |                   |           |
|              | C <sub>I</sub> 級                    | 0.28                                   | 28                  | 0.34 $\sigma^{0.54}$                | 0.43   | 0.20              |  |                   |           |
|              | C <sub>II</sub> 級                   | 1.54                                   | 55                  | 1.28 $\sigma^{0.72}$                | 7.78   | 0.19              |  |                   |           |
|              | C <sub>III</sub> 級                  | 1.14                                   | 47                  | 0.34 $\sigma^{0.54}$                | 1.47   | 0.20              |  |                   |           |
|              | C <sub>I</sub> 級                    | 0.60                                   | 28                  | 0.34 $\sigma^{0.54}$                | 0.43   | 0.25              |  |                   |           |
|              | C <sub>II</sub> 級                   | 2.14                                   | 52                  | 1.56 $\sigma^{0.72}$                | 7.78   | 0.22              |  |                   |           |
|              | C <sub>III</sub> 級                  | 1.58                                   | 52                  | 0.36 $\sigma^{0.54}$                | 1.47   | 0.25              |  |                   |           |
|              | C <sub>I</sub> 級                    | 0.83                                   | 43                  | 0.36 $\sigma^{0.54}$                | 0.43   | 0.25              |  |                   |           |
| ドレイイト        | C <sub>II</sub> 級                   | 2.14                                   | 52                  | 1.56 $\sigma^{0.72}$                | 7.78   | 0.25              | 表4.1-2参照   | 0.03              |           |
|              | C <sub>III</sub> 級                  | 1.58                                   | 52                  | 0.36 $\sigma^{0.54}$                | 1.47   | 0.25              |  |                   |           |
|              | C <sub>I</sub> 級                    | 0.83                                   | 43                  | 0.36 $\sigma^{0.54}$                | 0.43   | 0.25              |  |                   |           |
|              | C <sub>II</sub> 級                   | 2.14                                   | 52                  | 1.56 $\sigma^{0.72}$                | 7.78   | 0.25              |  |                   |           |
|              | C <sub>III</sub> 級                  | 1.58                                   | 52                  | 0.36 $\sigma^{0.54}$                | 1.47   | 0.25              |  |                   |           |
|              | C <sub>I</sub> 級                    | 0.83                                   | 43                  | 0.36 $\sigma^{0.54}$                | 0.43   | 0.25              |  |                   |           |
| 安山岩          | C <sub>II</sub> 級                   | 2.14                                   | 52                  | 1.56 $\sigma^{0.72}$                | 7.78   | 0.25              | 表4.1-2参照   | 0.03              |           |
|              | C <sub>III</sub> 級                  | 1.58                                   | 52                  | 0.36 $\sigma^{0.54}$                | 1.47   | 0.25              |  |                   |           |
|              | C <sub>I</sub> 級                    | 0.83                                   | 43                  | 0.36 $\sigma^{0.54}$                | 0.43   | 0.25              |  |                   |           |
|              | C <sub>II</sub> 級                   | 2.14                                   | 52                  | 1.56 $\sigma^{0.72}$                | 7.78   | 0.25              |  |                   |           |
|              | C <sub>III</sub> 級                  | 1.58                                   | 52                  | 0.36 $\sigma^{0.54}$                | 1.47   | 0.25              |  |                   |           |
|              | C <sub>I</sub> 級                    | 0.83                                   | 43                  | 0.36 $\sigma^{0.54}$                | 0.43   | 0.25              |  |                   |           |

表 4.1-2 設置変更許可申請書に記載された解析用物性値  
(岩盤)

|              | 動せん断弾性係数<br>$G_d (\times 10^3 \text{ N/mm}^2)$ |           |           |           |           |           | 動ポアソン比<br>$\nu_d$ |           |           |           |           |           |
|--------------|--|-----------|-----------|-----------|-----------|-----------|-------------------|-----------|-----------|-----------|-----------|-----------|
|              | 第1<br>速度層                                      | 第2<br>速度層 | 第3<br>速度層 | 第4<br>速度層 | 第5<br>速度層 | 第6<br>速度層 | 第1<br>速度層         | 第2<br>速度層 | 第3<br>速度層 | 第4<br>速度層 | 第5<br>速度層 | 第6<br>速度層 |
| 頁岩           | C <sub>H</sub> 級                               | 0.16      | 2.08      | 6.58      | 9.77      | 10.28     | 14.19             |           |           |           |           |           |
|              | C <sub>M</sub> 級                               | 0.16      | 2.04      | 6.45      | 9.58      | 10.08     | 13.92             |           |           |           |           |           |
|              | C <sub>L</sub> 級                               | 0.15      | 1.98      | 6.25      | 9.28      | 9.76      | 13.47             |           |           |           |           |           |
|              | C <sub>H</sub> 級                               | 0.16      | 2.07      | 6.55      | 9.73      | 10.24     | 14.14             |           |           |           |           |           |
|              | C <sub>M</sub> 級                               | 0.16      | 2.02      | 6.37      | 9.47      | 9.96      | 13.75             |           |           |           |           |           |
|              | C <sub>L</sub> 級                               | 0.15      | 1.89      | 5.96      | 8.86      | 9.32      | 12.87             |           |           |           |           |           |
| 岩盤<br>(成相寺層) | C <sub>H</sub> 級                               | 0.16      | 2.03      | 6.43      | 9.54      | 10.04     | 13.86             |           |           |           |           |           |
|              | C <sub>M</sub> 級                               | 0.15      | 1.98      | 6.25      | 9.28      | 9.76      | 13.47             | 0.45      | 0.39      | 0.38      | 0.34      | 0.35      |
|              | C <sub>L</sub> 級                               | 0.14      | 1.86      | 5.89      | 8.75      | 9.20      | 12.70             |           |           |           |           |           |
|              | C <sub>H</sub> 級                               | 0.17      | 2.25      | 7.12      | 10.57     | 11.12     | 15.35             |           |           |           |           |           |
|              | C <sub>M</sub> 級                               | 0.16      | 2.11      | 6.66      | 9.89      | 10.40     | 14.36             |           |           |           |           |           |
|              | C <sub>L</sub> 級                               | 0.16      | 2.05      | 6.48      | 9.62      | 10.12     | 13.97             |           |           |           |           |           |
| 岩盤<br>(貫入岩)  | C <sub>H</sub> 級                               | 0.17      | 2.17      | 6.86      | 10.19     | 10.72     | 14.80             |           |           |           |           |           |
|              | C <sub>M</sub> 級                               | 0.17      | 2.17      | 6.86      | 10.19     | 10.72     | 14.80             |           |           |           |           |           |
|              | C <sub>L</sub> 級                               | 0.16      | 2.10      | 6.63      | 9.85      | 10.36     | 14.30             |           |           |           |           |           |
|              | 頁岩と凝灰岩<br>の互層                                  |           |           |           |           |           |                   |           |           |           |           |           |
|              | 凝灰岩・<br>凝灰角礫岩                                  |           |           |           |           |           |                   |           |           |           |           |           |
|              | ドレライト  |           |           |           |           |           |                   |           |           |           |           |           |
| 安山岩          | C <sub>H</sub> 級                               | 0.17      | 2.17      | 6.86      | 10.19     | 10.72     | 14.80             |           |           |           |           |           |
|              | C <sub>M</sub> 級                               | 0.17      | 2.17      | 6.86      | 10.19     | 10.72     | 14.80             |           |           |           |           |           |
|              | C <sub>L</sub> 級                               | 0.16      | 2.10      | 6.63      | 9.85      | 10.36     | 14.30             |           |           |           |           |           |
|              | 頁岩と凝灰岩<br>の互層                                  |           |           |           |           |           |                   |           |           |           |           |           |
|              | 凝灰岩・<br>凝灰角礫岩                                  |           |           |           |           |           |                   |           |           |           |           |           |
|              | ドレライト  |           |           |           |           |           |                   |           |           |           |           |           |

表 4.1-3 設置変更許可申請書に記載された解析用物性値  
(D級岩盤・シーム・埋戻土・旧表土・MMR・改良地盤)

|                     | 物理特性                                |  | 強度特性                    |                                     | 静的変形特性                         |                       | 動的変形特性  |                       | 減衰特性  |  |
|---------------------|-------------------------------------|--|-------------------------|-------------------------------------|--------------------------------|-----------------------|---|-----------------------|---|--|
|                     | 密度<br>$\rho_s$ (g/cm <sup>3</sup> ) | せん断<br>強度<br>$\tau_0$ (N/mm <sup>2</sup> ) | 内部<br>摩擦角<br>$\phi$ (°) | 残留強度<br>$\tau$ (N/mm <sup>2</sup> ) | 弾性係数<br>E (N/mm <sup>2</sup> ) | 静ポアソン<br>比<br>$\nu_s$ | 動せん断<br>弾性係数<br>$G_d$ (N/mm <sup>2</sup> )  | 動ポアソン<br>比<br>$\nu_d$ | 減衰定数<br>h   |  |
| D級岩盤                | 2.28                                | 0.11                                       | 6                       | $0.11 + \sigma \tan 6^\circ$        | $141 \sigma^{0.39}$            | 0.30                  | $G_0 = 148 \sigma^{0.49}$ (N/mm <sup>2</sup> )<br>$G/G_0 = 1 / (1 + \gamma / 0.00062)$            | 0.45                  | $\gamma \leq 1 \times 10^{-4} : h = 0.023$<br>$\gamma > 1 \times 10^{-4} : h = 0.023 + 0.071 \cdot \log(\gamma / 0.0001)$ |  |
| シーム                 | 2.23                                | 0.19                                       | 18                      | $0.19 + \sigma \tan 18^\circ$       | $G_{0.5} = 44 \sigma^{0.34}$   | 0.40                  | $G_0 = 225 \sigma^{0.31}$ (N/mm <sup>2</sup> )<br>$G/G_0 = 1 / [1 + (\gamma / 0.00149)^{0.8897}]$ | 0.45                  | $h = \gamma / (2.14 \gamma + 0.017) + 0.031$  |  |
| 埋戻土、盛土              | 2.11                                | 0.22                                       | 22                      | $0.22 + \sigma \tan 22^\circ$       | $E_{0.5} = 115 \sigma^{0.61}$  | 0.40                  | $G_0 = 749 \sigma^{0.66}$ (N/mm <sup>2</sup> )<br>$G/G_0 = 1 / (1 + \gamma / 0.00027)$            | 0.45                  | $h = 0.0958 \gamma / (\gamma + 0.00020)$  |  |
| 埋戻土 (購入土)           | 2.01                                | 0.04                                       | 21                      | $0.04 + \sigma \tan 21^\circ$       | $E_{0.5} = 227 \sigma^{0.75}$  | 0.40                  | $G_0 = 275 \sigma^{0.61}$ (N/mm <sup>2</sup> )<br>$G/G_0 = 1 / (1 + \gamma / 0.00048)$            | 0.45                  | $h = 0.2179 \gamma / (\gamma + 0.00085)$  |  |
| 旧表土                 | 2.00                                | 0.03                                       | 21                      | $0.03 + \sigma \tan 21^\circ$       | $E_{0.5} = 37 \sigma^{0.79}$   | 0.40                  | $G_0 = 240 \sigma^{0.61}$ (N/mm <sup>2</sup> )<br>$G/G_0 = 1 / (1 + \gamma / 0.0011)$             | 0.45                  | $h = 0.20 \gamma / (\gamma + 0.000413)$   |  |
| MMR                 | 2.35                                | —  | —                       | —                                   | 23,500                         | 0.20                  | 9,792   | 0.20                  | 0.05  |  |
| 改良地盤<br>(高圧噴射攪拌工法)  | 2.44                                | 1.14                                       | 47                      | $0.34 \sigma^{0.56}$                | 1,470                          | 0.20                  | 6,250   | 0.38                  | 0.03  |  |
| 改良地盤 I<br>(薬液注入工法)  | 2.11                                | 0.22                                       | 22                      | $0.22 + \sigma \tan 22^\circ$       | $E_{0.5} = 115 \sigma^{0.61}$  | 0.40                  | $G_0 = 749 \sigma^{0.66}$ (N/mm <sup>2</sup> )<br>$G/G_0 = 1 / (1 + \gamma / 0.00027)$            | 0.45                  | $h = 0.0958 \gamma / (\gamma + 0.00020)$  |  |
| 改良地盤 II<br>(薬液注入工法) | 改良地盤①                               | 2.11                                       | 38                      | $0.63 + \sigma \tan 38^\circ$       | 1,087                          | 0.33                  | $G_0 = 409$<br>$G/G_0 = 1 / (1 + \gamma / 0.00027)$   | 0.33                  |   |  |
|                     | 改良地盤②                               | 2.11                                       | 41                      | $0.49 + \sigma \tan 41^\circ$       | 898                            | 0.33                  | $G_0 = 338$<br>$G/G_0 = 1 / (1 + \gamma / 0.00027)$   | 0.33                  | $h = 0.0958 \gamma / (\gamma + 0.00020)$  |  |
|                     | 改良地盤③                               | 2.11                                       | 41                      | $1.14 + \sigma \tan 41^\circ$       | 2,088                          | 0.33                  | $G_0 = 785$<br>$G/G_0 = 1 / (1 + \gamma / 0.00027)$   | 0.33                  |   |  |

表 4.1-4 設置変更許可申請書に記載された解析用物性値の設定根拠（岩盤）

| 岩種    | 岩級               | 物理特性             |        | 強度特性   |        | 変形特性  |          |        | 減衰特性              |
|-------|------------------|------------------|--------|--------|--------|-------|----------|--------|-------------------|
|       |                  | ピーク強度            | 残留強度   | 静的特性   | 動的特性   | 静弾性係数 | 動せん断弾性係数 | 動ポアソン比 | 減衰定数              |
| 頁岩    | C <sub>H</sub> 級 | ブロックせん断試験        | 摩擦抵抗試験 | —軸圧縮試験 | 平板載荷試験 | —     | —        | —      | 慣用値 <sup>*1</sup> |
|       | C <sub>M</sub> 級 |                  |        |        |        |       |          |        |                   |
|       | C <sub>L</sub> 級 |                  |        |        |        |       |          |        |                   |
|       | 頁岩と凝灰岩の互層        | C <sub>H</sub> 級 | —      | —      | —      | —     | —        | —      | —                 |
|       |                  | C <sub>M</sub> 級 |        |        |        |       |          |        |                   |
|       |                  | C <sub>L</sub> 級 |        |        |        |       |          |        |                   |
|       | 凝灰岩・凝灰角礫岩        | C <sub>H</sub> 級 | —      | —      | —      | —     | —        | —      | —                 |
|       |                  | C <sub>M</sub> 級 |        |        |        |       |          |        |                   |
|       |                  | C <sub>L</sub> 級 |        |        |        |       |          |        |                   |
| ドレライト | C <sub>H</sub> 級 | —                | —      | —      | —      | —     | —        | —      |                   |
|       | C <sub>M</sub> 級 |                  |        |        |        |       |          |        |                   |
|       | C <sub>L</sub> 級 |                  |        |        |        |       |          |        |                   |
| 安山岩   | C <sub>H</sub> 級 | —                | —      | —      | —      | —     | —        | —      |                   |
|       | C <sub>M</sub> 級 |                  |        |        |        |       |          |        |                   |
|       | C <sub>L</sub> 級 |                  |        |        |        |       |          |        |                   |

注記 \*1 社団法人日本電気協会「原子力発電所耐震設計技術指針」（JEAG4601-2015）を参考に設定。

表 4.1-5 設置変更許可申請書に記載された解析用物性値の設定根拠  
(D級岩盤・シーム・埋戻土・旧表土・MMR・改良地盤)

|                     | 物理特性                   | 強度特性  |           | 変形特性         |                    |   |                    | 減衰特性                    |
|---------------------|------------------------|---|-----------|--------------|--------------------|---|--------------------|-------------------------|
|                     |                        | ピーク強度   | 残留強度      | 静的特性         |                    | 動的特性                                      |                    |                         |
|                     |                        |   |           | 静弾性係数        | 静ポアソン比             | 動せん断弾性係数                                  | 動ポアソン比             |                         |
| D級岩盤                |                        | 中型三軸圧縮試験  |           | 中型三軸圧縮試験     |                    | 動的中型三軸圧縮試験                                |                    | 動的中型三軸圧縮試験              |
| シーム                 |                        | 単純せん断試験   |           | 単純せん断試験      |                    | 動的単純せん断試験                                 |                    | 動的単純せん断試験               |
| 埋戻土, 盛土             |                        | 大型三軸圧縮試験  | ピーク強度と同一値 | 大型三軸圧縮試験     | 慣用値 <sup>**2</sup> | 動的大型三軸圧縮試験                                | 慣用値 <sup>**3</sup> | 動的大型三軸圧縮試験              |
| 埋戻土 (購入土)           |                        | 三軸圧縮試験  |           | 三軸圧縮試験       |                    | 繰返し中空ねじりせん断試験                             |                    | 繰返し中空ねじりせん断試験           |
| 旧表土                 |                        |   |           |              |                    |   |                    | 動的三軸圧縮試験                |
| MMR                 |                        | —   | —         |              |                    |   |                    | 慣用値 <sup>**1</sup>      |
| 改良地盤<br>(高圧噴射攪拌工法)  |                        |   |           |              |                    |   |                    |                         |
| 改良地盤 I<br>(薬液注入工法)  |                        |   |           |              |                    |   |                    |                         |
| 改良地盤 II<br>(薬液注入工法) | 密度試験 (飽和) (埋戻土, 盛土を流用) | せん断強度は PS 検査に基づく換算値<br>内部摩擦角は簡易設定法に用いた N 値に基づく換算値 | ピーク強度と同一値 | PS 検査に基づく換算値 | 慣用値 <sup>**4</sup> | Go は PS 検査ひずみ依存特性は動的大型三軸圧縮試験 (埋戻土, 盛土を流用) | 慣用値 <sup>**4</sup> | 動的大型三軸圧縮試験 (埋戻土, 盛土を流用) |

注記 \*1 原子力発電所屋外重要土木構造物の耐震性能照査指針・マニュアル (社団法人土木学会, 1992 年・2005 年) を参考に設定。  
 \*2 設計用地盤定数の決め方・地盤編 (社団法人地盤工学部, 2007 年) を参考に設定。  
 \*3 原子力発電所の基礎地盤及び周辺地盤の安定性評価指針 (技術資料) (社団法人土木学会, 2009 年) を参考に設定。  
 \*4 港湾の施設の技術上の標準・同解説 (公益社団法人日本港湾協会, 2018 年) を参考に設定。



図 4.1-1 D級岩盤（頁岩，頁岩・凝灰岩の互層）の動せん断弾性係数及び減衰定数のひずみ依存特性



図 4.1-2 D級岩盤（凝灰岩・凝灰角礫岩）の動せん断弾性係数及び減衰定数のひずみ依存特性

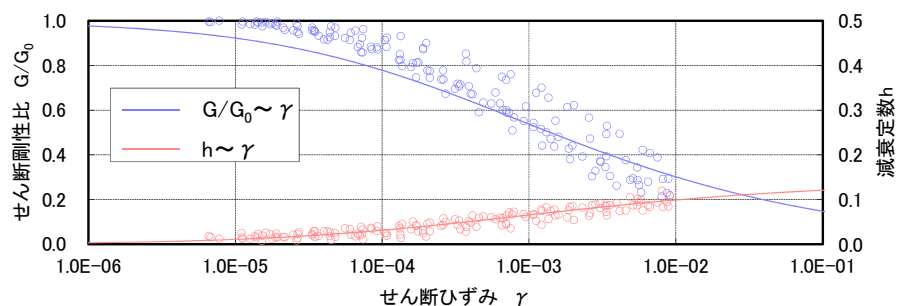

図 4.1-3 D級岩盤（ドレライト・安山岩）の動せん断弾性係数及び減衰定数のひずみ依存特性

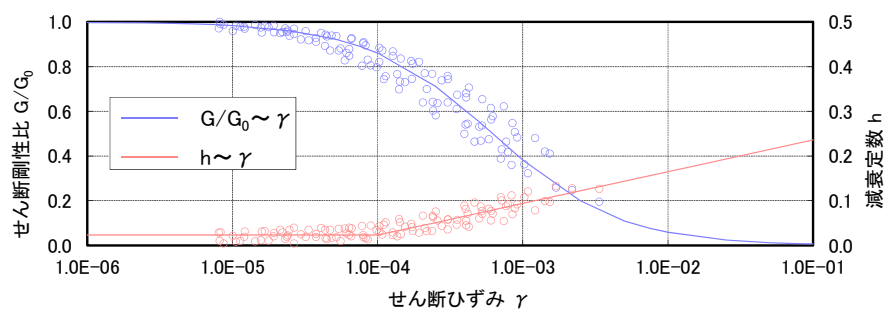

図 4.1-4 シームの動せん断弾性係数及び減衰定数のひずみ依存特性

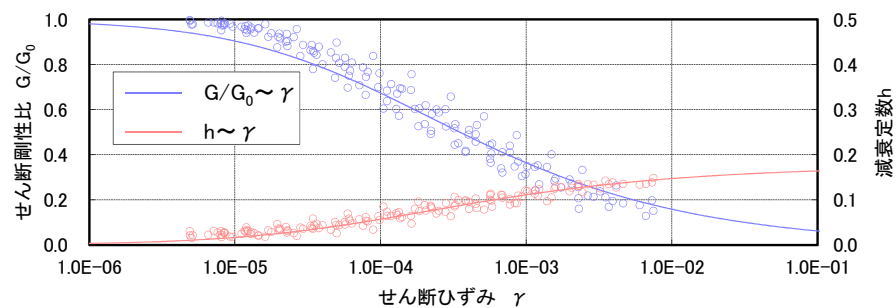

図 4.1-5 埋戻土・盛土の動せん断弾性係数及び減衰定数のひずみ依存特性

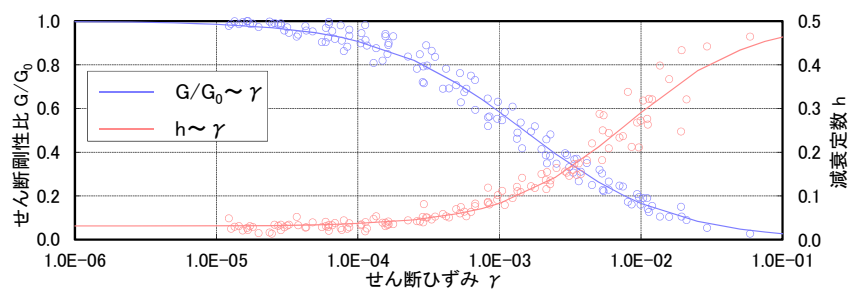

図 4.1-6 埋戻土（購入土）の動せん断弾性係数及び減衰定数のひずみ依存特性

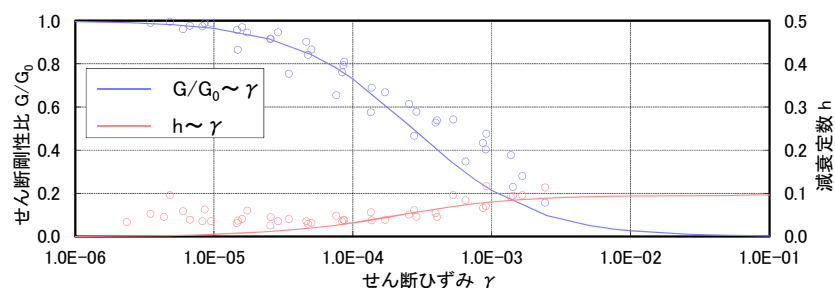

図 4.1-7 旧表土の動せん断弾性係数及び減衰定数のひずみ依存特性

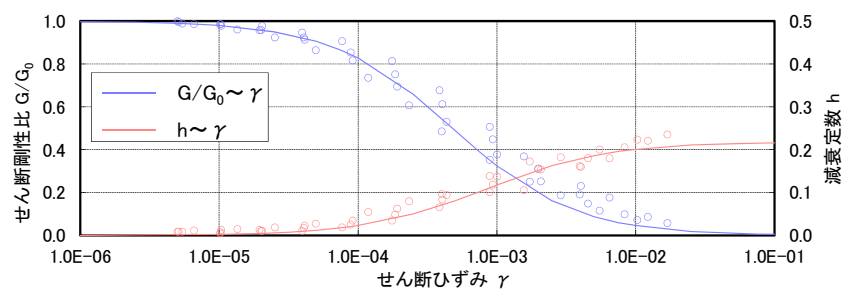

#### 4.2 設置変更許可申請書に記載されていない解析用物性値

設置変更許可申請書に記載されていない解析用物性値のうち、有効応力解析に用いる解析用物性値を表 4.2-2～表 4.2-3 に、設定根拠を表 4.2-7～表 4.2-8 に示す。改良地盤に用いる解析用物性値を表 4.2-4 に、設定根拠を表 4.2-9 に示す。その他の解析用物性値を表 4.2-5～表 4.2-6 に、設定根拠を表 4.2-10～表 4.2-11 に示す。

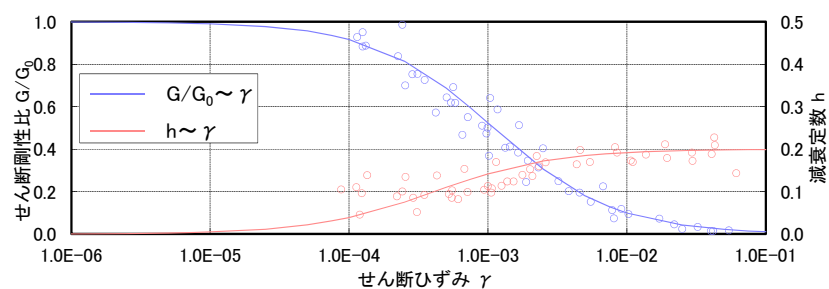
設置変更許可申請書に記載されていない解析用物性値の詳細な設定根拠について、表 4.2-1 に示す資料において説明する。

表 4.2-1 設置変更許可申請書に記載されていない解析用物性値の詳細な設定根拠

|                               | 対象土層      | 説明箇所   |
|-------------------------------|-----------|--|
| 4.2.1<br>有効応力解析に用いる<br>解析用物性値 | 埋戻土       | 補足 020 安全設備及び重大事故等対処設備が使用される条件の下における健全性に関する説明書<br>補足 023-01 地盤の支持性能について<br>参考資料 17 |
|                               | 砂礫層       | 補足 023-01 地盤の支持性能について<br>参考資料 9  |
|                               | 埋戻土（粘性土）  | 補足 023-01 地盤の支持性能について<br>参考資料 10   |
|                               | 基礎捨石及び被覆石 | 補足 023-01 地盤の支持性能について<br>参考資料 11   |
| 4.2.2<br>改良地盤に用いる<br>解析用物性値   | 改良地盤      | 補足 023-01 地盤の支持性能について<br>参考資料 13   |
| 4.2.3<br>その他の解析用物性値           | 岩盤        | 補足 023-01 地盤の支持性能について<br>参考資料 16   |
|                               | 碎石        | 補足 023-01 地盤の支持性能について<br>参考資料 14   |

表 4.2-2 設置変更許可申請書に記載されていない解析用物性値  
 (有効応力解析)  
 (液状化検討対象層)

|       |   | 埋戻土            | 砂礫層     |       |
|-------|---|----------------|---------|-------|
| 物理特性  | 密度 $\rho$ ( $\text{g}/\text{cm}^3$ )                | 2.11<br>【2.00】 | 2.05    |       |
|       | 間隙率 $n$   | 0.45           | 0.45    |       |
| 変形特性  | 動せん断弾性係数 $G_{ma}$ ( $\text{kN}/\text{m}^2$ )        | 154,600        | 225,400 |       |
|       | 基準平均有効拘束圧 $\sigma_{ma}'$ ( $\text{kN}/\text{m}^2$ ) | 98             | 98      |       |
|       | ポアソン比 $\nu$   | 0.33           | 0.33    |       |
|       | 減衰定数の上限値 $h_{max}$                                  | 0.095          | 0.095   |       |
| 強度特性  | 粘着力 $c'$ ( $\text{kN}/\text{m}^2$ )                 | 0              | 0       |       |
|       | 内部摩擦角 $\phi'$ ( $^\circ$ )                          | 40.17          | 38.74   |       |
| 液状化特性 | 変相角 $\phi_p$ ( $^\circ$ )                           | 28             | 28      |       |
|       | 液状化パラメータ  | S1             | 0.005   | 0.005 |
|       |   | w1             | 4.080   | 4.020 |
|       |   | P1             | 0.5     | 0.5   |
|       |   | P2             | 0.990   | 1.100 |
|       |   | C1             | 2.006   | 1.916 |

注：括弧内【】の数字は地下水位以浅の数値を示す。

動せん断弾性係数，内部摩擦角及び液状化パラメータは代表的な数値を示す。

表 4.2-3 設置変更許可申請書に記載されていない解析用物性値  
(有効応力解析)  
(非液状化層)

|      |   | 埋戻土 (粘性土)      | 基礎捨石及び被覆石      |
|------|---|----------------|----------------|
| 物理特性 | 密度 $\rho$ (g/cm <sup>3</sup> )                | 2.07<br>【2.03】 | 2.04<br>【1.84】 |
|      | 間隙率 n   | 0.55           | 0.45           |
| 変形特性 | 動せん断弾性係数 $G_{ma}$ (kN/m <sup>2</sup> )        | 186,300        | 180,000        |
|      | 基準平均有効拘束圧 $\sigma_{ma}'$ (kN/m <sup>2</sup> ) | 151.7          | 98             |
|      | ポアソン比 $\nu$                                   | 0.33           | 0.33           |
|      | 減衰定数の上限値 $h_{max}$                            | 0.095          | 0.24           |
| 強度特性 | 粘着力 $c'$ (kN/m <sup>2</sup> )                 | 0              | 20             |
|      | 内部摩擦角 $\phi'$ (°)                             | 30             | 35             |

注：括弧内【】の数字は地下水位以浅の数値を示す。  
動せん断弾性係数及び基準平均有効拘束圧は代表的な数値を示す。

表 4.2-4(1) 設置変更許可申請書に記載されていない解析用物性値  
(有効応力解析)  
(改良地盤)

| 対象施設          |   | 防波壁                |                 |                 |                 |                 | 取水槽             |
|---------------|---|--------------------|-----------------|-----------------|-----------------|-----------------|-----------------|
|               |   | 逆T擁壁               |                 | 多重鋼管杭式擁壁        |                 | 波返重力擁壁          |                 |
| 種別 (工法, 地盤種別) |   | 改良地盤①, ②<br>(薬液注入) | 改良地盤③<br>(薬液注入) | 改良地盤④<br>(薬液注入) | 改良地盤⑤<br>(高压喷射) | 改良地盤⑥<br>(高压喷射) | 改良地盤⑦<br>(高压喷射) |
| 物理特性          | 密度 $\rho$ (g/cm <sup>3</sup> )                | 2.11               | 2.11            | 2.05            | 2.11            | 2.05            | 2.11            |
|               | 間隙率 n   | 0.45               | 0.45            | 0.45            | 0.45            | 0.45            | 0.45            |
| 変形特性          | 動せん断弾性係数 $G_{ma}$ (kN/m <sup>2</sup> )        | 771,300            | 956,500         | 886,300         | 368,100         | 360,500         | 1,135,000       |
|               | 基準平均有効拘束圧 $\sigma_{ma}'$ (kN/m <sup>2</sup> ) | 98                 | 98              | 98              | 98              | 98              | 98              |
|               | ポアソン比 $\nu$                                   | 0.33               | 0.33            | 0.33            | 0.33            | 0.33            | 0.33            |
|               | 減衰定数の上限値 $h_{max}$                            | 0.095              | 0.095           | 0.095           | 0.095           | 0.095           | 0.095           |
| 強度特性          | 粘着力 $c$ (kN/m <sup>2</sup> )                  | 628                | 1140            | 300             | 1,250           | 1,250           | 1,250           |
|               | 内部摩擦角 $\phi'$                                 | 38.00              | 40.54           | 38.74           | —               | —               | 0               |

注：動せん断弾性係数は代表的な数値を示す。

表 4.2-4(2) 設置変更許可申請書に記載されていない解析用物性値  
 (有効応力解析)  
 (改良地盤)

| 対象施設          |       | 防波壁                         |                    |
|---------------|-------|-----------------------------|--------------------|
|               |       | 逆T擁壁                        |                    |
| 種別 (工法, 地盤種別) |       | 改良地盤⑧<br>(流動化処理工法)          |                    |
| 物理特性          | 密度    | $\rho$ (g/cm <sup>3</sup> ) | 1.89               |
|               | 間隙率   | n                           | 0.45               |
| 変形特性          | 弾性係数  | E (kN/m <sup>2</sup> )      | $9.25 \times 10^5$ |
|               | ポアソン比 | $\nu$                       | 0.33               |
| 強度特性          | 粘着力   | c (kN/m <sup>2</sup> )      | 1550               |
|               | 内部摩擦角 | $\phi'$                     | 38.7               |

注：動せん断弾性係数は代表的な数値を示す。

表 4.2-5 設置変更許可申請書に記載されていない解析用物性値  
 (有効応力解析)  
 (3号機エリア)

|        |                               | 岩盤②速度層 | 岩盤④速度層 | 岩盤⑤速度層 | 岩盤⑥速度層 | 岩盤⑦速度層 |
|--------|-------------------------------|--------|--------|--------|--------|--------|
| P波速度   | $V_p$ (m/s)                   | 1710   | 3240   | 3860   | 4150   | 3800   |
| S波速度   | $V_s$ (m/s)                   | 620    | 1520   | 1900   | 2100   | 1770   |
| 単位体積重量 | $\gamma$ (kN/m <sup>3</sup> ) | 23.3   | 24.5   | 25.2   | 24.4   | 25.1   |
| 動ポアソン比 | $\nu_d$                       | 0.42   | 0.36   | 0.34   | 0.33   | 0.36   |
| 減衰定数   | h                             | 0.03   | 0.03   | 0.03   | 0.03   | 0.03   |

表 4.2-6 設置変更許可申請書に記載されていない解析用物性値  
(全応力解析)  
(碎石)

| 対象施設      |   | 取水管                   |
|-----------|---|-----------------------|
| 種別 (地盤種別) |   | 碎石                    |
| 物理特性      | 密度 $\rho$ ( $\text{g}/\text{cm}^3$ )      | 1.56                  |
| 変形特性      | 動せん断弾性係数 $G_0$ ( $\text{kN}/\text{m}^2$ ) | 67,600                |
|           | ポアソン比 $\nu$                               | 0.45                  |
|           | 基準ひずみ $\gamma_{0.5}$                      | $8.89 \times 10^{-2}$ |
|           | 減衰定数の上限値 $h_{\max}$                       | 0.2557                |

注： $\gamma$  はせん断ひずみ (%) を示す。

表 4.2-7 設置変更許可申請書に記載されていない解析用物性値の設定根拠  
(有効応力解析)  
(液状化検討対象層)

|       |                            | 埋戻土   | 砂礫層                  |    |
|-------|----------------------------|---|----------------------|----|
| 物理特性  | 密度 $\rho$                  | 物理試験  |                      |    |
|       | 間隙率 $n$                    | 慣用値*1   |                      |    |
| 変形特性  | 動せん断弾性係数 $G_{\max}$        | 動的変形特性に基づき設定                                    | PS検層によるS波速度、密度に基づき設定 |    |
|       | 基準平均有効拘束圧 $\sigma_{\max}'$ | 慣用値*1   |                      |    |
|       | ポアソン比 $\nu$                | 慣用値*1   |                      |    |
|       | 減衰定数の上限値 $h_{\max}$        | 動的変形特性に基づき設定                                    |                      |    |
| 強度特性  | 粘着力 $c'$                   | 慣用値*1   |                      |    |
|       | 内部摩擦角 $\phi'$              | 文献*1からN値 (原位置試験) と有効上載圧により設定                    |                      |    |
| 液状化特性 | 変相角 $\phi_p$               | 文献*1,*2からN値 (原位置試験), 有効上載圧及び細粒分含有率 (物理試験) により設定 |                      |    |
|       | 液状化パラメータ                   |   |                      | S1 |
|       |                            |   |                      | w1 |
|       |                            |   |                      | P1 |
|       |                            |   |                      | P2 |
| C1    |                            |   |                      |    |

注記\*1：液状化による構造物被害予測プログラムFLIPにおいて必要な各種パラメータの簡易設定法 (港湾技研資料No. 869, 平成9年6月)

\*2：FLIPの解析における解析精度向上に関する諸検討成果報告書 (付録) (第2期FLIP研究会解析精度向上作業部会, 2004.6)

表 4.2-8 設置変更許可申請書に記載されていない解析用物性値の設定根拠  
(有効応力解析)  
(非液状化層)

|      |                          | 埋戻土 (粘性土)            | 基礎捨石及び被覆石 |
|------|--------------------------|----------------------|-----------|
| 物理特性 | 密度 $\rho$                | 物理試験                 | 慣用値*1     |
|      | 間隙率 $n$                  | 慣用値*1                |           |
| 変形特性 | 動せん断弾性係数 $G_{ms}$        | PS検層によるS波速度、密度に基づき設定 |           |
|      | 基準平均有効拘束圧 $\sigma_{ms}'$ | $G_{ms}$ に対応する値      |           |
|      | ポアソン比 $\nu$              | 慣用値*1                |           |
|      | 減衰定数の上限値 $h_{max}$       | 動的変形特性に基づき設定         |           |
| 強度特性 | 粘着力 $c'$                 | 慣用値*1                |           |
|      | 内部摩擦角 $\phi'$            | 慣用値*1                |           |

注記\*1：港湾構造物設計事例集（沿岸技術研究センター，平成19年3月）

表 4.2-9(1) 設置変更許可申請書に記載されていない解析用物性値の設定根拠

(有効応力解析)

(改良地盤)

| 対象施設      |                          | 防波壁  |                                      |                                      |                                      | 取水槽  |
|-----------|--------------------------|--|--------------------------------------|--------------------------------------|--------------------------------------|--|
|           |                          | 逆T擁壁   | 多重鋼管杭式擁壁                             |                                      | 波返重力擁壁                               |  |
| 種別 (地盤種別) |                          | 改良地盤①、②、③<br>(薬液注入)                            | 改良地盤④<br>(薬液注入)                      | 改良地盤⑤<br>(高圧噴射)                      | 改良地盤⑥<br>(高圧噴射)                      | 改良地盤⑦<br>(高圧噴射)                                |
| 物理特性      | 密度 $\rho$                | 室内配合試験の物理試験を踏まえ、原地盤である埋戻土の密度を設定                | 物理試験を踏まえ、原地盤である砂礫層の密度を設定             | 物理試験を踏まえ、原地盤である埋戻土の密度を設定             | 物理試験を踏まえ、原地盤である砂礫層の密度を設定             | 室内配合試験の物理試験を踏まえ、原地盤である埋戻土の密度を設定                |
|           | 間隙率 $n$                  | 室内配合試験の物理試験を踏まえ、慣用値*1を設定                       | 物理試験を踏まえ、慣用値*1を設定                    | 物理試験を踏まえ、慣用値*1を設定                    | 物理試験を踏まえ、慣用値*1を設定                    | 室内配合試験の物理試験を踏まえ、慣用値*1を設定                       |
| 変形特性      | 動せん断弾性係数 $G_{ms}$        | 設計S波速度、密度に基づき設定<br>設計S波速度は、室内配合試験及び既往文献を踏まえて設定 | 原位置試験を踏まえ、目標S波速度、密度に基づき設定            | 原位置試験を踏まえ、目標S波速度、密度に基づき設定            | 原位置試験を踏まえ、目標S波速度、密度に基づき設定            | 設計S波速度、密度に基づき設定<br>設計S波速度は、室内配合試験及び既往文献を踏まえて設定 |
|           | 基準平均有効拘束圧 $\sigma_{ms}'$ | 慣用値*1  |                                      |                                      |                                      |  |
|           | ポアソン比 $\nu$              | 慣用値*1  |                                      |                                      |                                      |  |
|           | 減衰定数の上限値 $h_{max}$       | 室内配合試験の繰返し三軸試験を踏まえ、原地盤である埋戻土の $h_{max}$ を設定    | 繰返し三軸試験を踏まえ、原地盤である砂礫層の $h_{max}$ を設定 | 繰返し三軸試験を踏まえ、原地盤である埋戻土の $h_{max}$ を設定 | 繰返し三軸試験を踏まえ、原地盤である砂礫層の $h_{max}$ を設定 | 室内配合試験の繰返し三軸試験を踏まえ、原地盤である埋戻土の $h_{max}$ を設定    |
| 強度特性      | 粘着力 $c$                  | 室内配合試験の三軸圧縮試験を踏まえ、設置変更許可申請に記載された粘着力を設定         | 三軸圧縮試験を踏まえ、設計強度及び文献*2に基づき設定          | 三軸圧縮試験を踏まえ、設計強度及び文献*2に基づき設定          | 三軸圧縮試験を踏まえ、設計強度及び文献*2に基づき設定          | 室内配合試験の三軸圧縮試験を踏まえ、設計強度及び文献*2に基づき設定             |
|           | 内部摩擦角 $\phi$             | 室内配合試験の三軸圧縮試験を踏まえ、設置変更許可申請に記載された内部摩擦角を設定       | 三軸試験を踏まえ、原地盤である砂礫層の内部摩擦角を設定          | -                                    | -                                    | -  |

注記\*1：液状化による構造物被害予測プログラムFLIPにおいて必要な各種パラメタの簡易設定法  
(港湾技術資料No. 869, 平成9年6月)

\*2：浸透固化処理工法技術マニュアル2010年版、沿岸開発技術研究センター

\*3：地盤工学用語辞典（地盤工学会，2006.3）

表 4.2-9(2) 設置変更許可申請書に記載されていない解析用物性値の設定根拠  
 (有効応力解析)  
 (改良地盤)

|              |       |                    |  |
|--------------|-------|--------------------|--|
| 対象施設         |       | 防波壁                |  |
|              |       | 逆T擁壁               |  |
| 種別(工法, 地盤種別) |       | 改良地盤⑧<br>(流動化処理工法) |  |
| 物理特性         | 密度    | $\rho$             | 室内試験の物理試験結果に基づいて,<br>密度を設定             |
|              | 間隙率   | $n$                | 室内試験の物理試験結果に基づいて,<br>間隙率を設定            |
| 変形特性         | 弾性係数  | $E$                | 室内試験の密度試験及び原位置試験のPS検層に基づいて,<br>弾性係数を設定 |
|              | ポアソン比 | $\nu$              | 慣用値*                                   |
| 強度特性         | 粘着力   | $c$                | 室内試験の三軸圧縮試験結果に基づいて,<br>粘着力を設定          |
|              | 内部摩擦角 | $\phi'$            | 室内試験の三軸圧縮試験結果に基づいて,<br>内部摩擦角を設定        |

注記\*: 液状化による構造物被害予測プログラムFLIPにおいて必要な各種パラメタの簡易設定法  
 (港湾技研資料No. 869, 平成9年6月)

表 4.2-10 設置変更許可申請書に記載されていない解析用物性値の設定根拠  
 (有効応力解析)  
 (3号機エリア)

|        |                               | 岩盤②速度層 | 岩盤④速度層 | 岩盤⑤速度層 | 岩盤⑥速度層 | 岩盤⑦速度層 |
|--------|-------------------------------|--------|--------|--------|--------|--------|
| P波速度   | $V_p$ (m/s)                   | PS検層   |        |        |        |        |
| S波速度   | $V_s$ (m/s)                   | PS検層   |        |        |        |        |
| 単位体積重量 | $\gamma$ (kN/m <sup>3</sup> ) | 密度試験   |        |        |        |        |
| 動ポアソン比 | $\nu_d$                       | PS検層   |        |        |        |        |
| 減衰定数   | $h$                           | 慣用値    |        |        |        |        |

表 4.2-11 設置変更許可申請書に記載されていない解析用物性値の設定根拠  
 (全応力解析)  
 (碎石)

| 対象施設             |                                     | 取水管     |
|------------------|-------------------------------------|---------|
| 種別 (地盤種別)        |                                     | 碎石      |
| 物<br>理<br>特<br>性 | 密度 $\rho$ (g/cm <sup>3</sup> )      | 密度試験    |
| 変<br>形<br>特<br>性 | 動せん断弾性係数 $G_0$ (kN/m <sup>2</sup> ) | 繰返し三軸試験 |
|                  | ポアソン比 $\nu$                         | 慣用値*    |
|                  | 基準ひずみ $\gamma_{0.5}$                | 繰返し三軸試験 |
|                  | 減衰定数の上限値 $h_{max}$                  | 繰返し三軸試験 |

注記\* : 埋立地の液状化対策ハンドブック(改訂版) (財団法人沿岸開発技術研究センター, 平成9年)



#### 4.2.1 有効応力解析に用いる解析用物性値

建物・構築物及び土木構造物の動的解析において、地震時における地盤の有効応力の変化に応じた影響を考慮する必要がある場合は、有効応力解析を実施する。

地盤の液状化強度特性は、敷地の原地盤における代表性及び網羅性を踏まえたうえで実施した液状化強度試験結果よりも保守的な簡易設定法により決定される液状化強度を用いて設定する。

設置変更許可申請書における解析用物性値は全応力解析用に設定しているため、液状化検討対象層の物理的及び力学的特性から、各層の有効応力解析に必要な物性値を設定する。

また、有効応力解析に用いる岩盤の解析用物性値は、設置変更許可申請書（添付書類六）に記載した値に基づき設定する。岩盤の速度構造については、後述の（6.地盤の速度構造）に示す。

なお、地盤の物理的及び力学的特性は、日本産業規格（J I S）又は地盤工学会（J G S）等の基準に基づいた試験の結果及び文献等を踏まえ設定することとした。

(1) 液状化評価方針の概要

液状化評価のフローを図 4.2-1 に示す。

液状化評価については「道路橋示方書（V耐震設計編）・同解説（（社）日本道路協会，H24.3）」（以下「道路橋示方書V」という。）及び「港湾の施設の技術上の基準・同解説（（社）日本港湾協会，H19年版）」（以下「港湾基準」という。）を基本とするが，液状化評価の対象外となっている土層についても，液状化の有無を確認して保守的な評価を実施する。

液状化強度試験に基づいて，地震時の地盤の状態を『液状化』又は『繰返し軟化（サイクリックモビリティ含む）』，若しくは『非液状化』と判定する。

液状化強度特性は，港湾基準に基づく詳細な計算例をまとめた「港湾構造物設計事例集（沿岸技術研究センター，H19年版）」（以下「設計事例集」という。）に準拠し，「有効応力解析（FLIP）の簡易パラメータ設定法」（以下「簡易設定法」という。）により設定する。なお，液状化強度試験結果が繰返し軟化（サイクリックモビリティ含む），若しくは非液状化となる土層も，念のため液状化強度特性を設定して保守的な構造物評価を実施する。また，地盤の液状化強度特性は，敷地の原地盤における代表性及び網羅性を踏まえたうえで実施した液状化強度試験結果よりも保守的な簡易設定法により決定される液状化強度を用いて設定する。



図 4.2-1 液状化評価のフロー

(2) 液状化評価対象層の抽出

表 3.1-1 に敷地の地質層序を示す。敷地の地質は、新第三紀中新世の堆積岩類からなる成相寺層及び貫入岩類、並びにそれらを覆う被覆層から構成される。成相寺層は海成層で、下位より下部頁岩部層、火砕岩部層及び上部頁岩部層に区分される。

被覆層は、崖錐・海底堆積物及び盛土からなる。崖錐・海底堆積物は主に礫混じり砂質土及び礫混じり粘性土からなり、約 2 m～5 m の厚さで、斜面中腹や裾部、あるいは谷部等の傾斜面に分布する。また、盛土は 1 号機、2 号機及び 3 号機建設時の埋立地等に分布する。

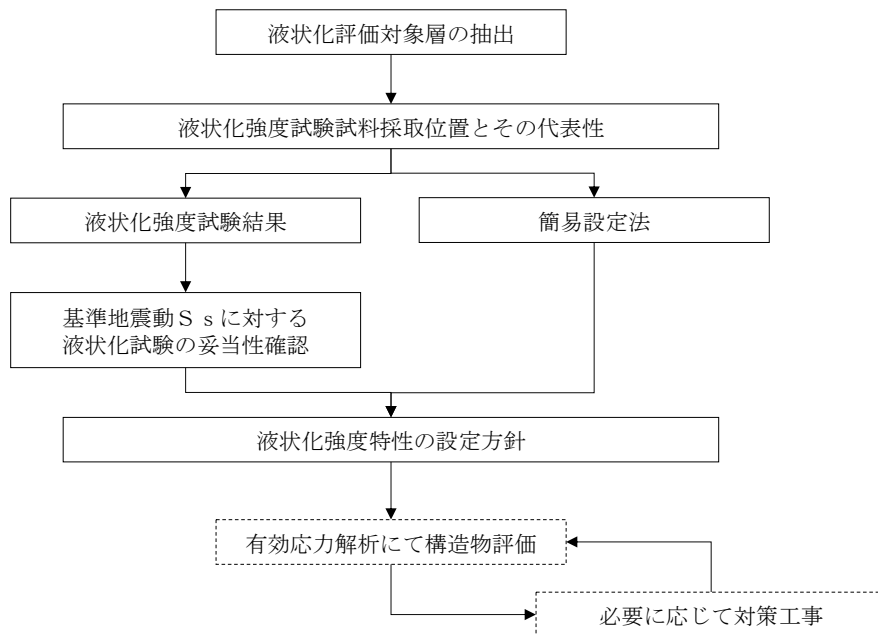
敷地の被覆層である盛土は、埋戻土と埋戻土（粘性土）に分類している。

埋戻土は、発電所建設時の敷地造成において発生した新第三紀中新世の成相寺層の岩砕が主体となっており、広く分布する。

埋戻土（粘性土）は、護岸建設時に、背面の止水性を担保するために幅 20m 程度にわたり裏込めしたものである。図 4.2-2 に被覆層のボーリング柱状図を示す。

敷地の被覆層である崖錐・海底堆積物は、砂礫層として分類している。

図 4.2-3 に発電所建設前の地形立体図を示す。1 号機、2 号機及び 3 号機の建設に当たり、周辺の山を掘削して敷地を造成し、原子炉建物、取水槽等の施設を岩盤上に設置した。敷地の前面（北側）に護岸を設置し、敷地造成において発生した岩砕を主体とする埋戻土により埋戻した。なお、護岸背面の止水性を担保するための埋戻土（粘性土）が 1、2 号機北側に分布し、砂礫層として分類した崖錐・海底堆積物が 1 号機東側、3 号機北側及び輪谷湾周辺において局所的に分布する。

対象設備周辺の地層の分布状況について図 4.2-4、図 4.2-5 及び図 4.2-6 に整理した。

埋戻土は、敷地全体においておおむね全域にわたって広範囲に分布する。

埋戻土（粘性土）は、1、2 号機北側護岸背面にのみ分布する。

砂礫層は、1 号機東側の EL 15m 以下の敷地、3 号機北側の EL 8.5m 以下の敷地及び輪谷湾周辺において局所的に分布する。

敷地内における購入地盤材料の使用箇所を図 4.2-7 に示す。取水管、3 号機東側護岸・岸壁、1、2 号機北側護岸、防波堤等において、碎石、基礎捨石、被覆石を使用している。

購入地盤材料は天然石材であり、粒度調整されたものである。

埋戻土（粘性土）は、護岸建設時に、背面の止水性を担保するために施工している。埋戻土（粘性土）の分布状況、試験に用いた試料の採取位置を図 4.2-8 に、採取した埋戻土（粘性土）の写真を図 4.2-9 に示す。また、塑性図による粘

性土の分類を図 4.2-10 に示す。図 4.2-10 より、埋戻土（粘性土）は、土の液性限界・塑性限界試験（JIS A 1205）より、低液性限界の粘土（CL）に分類される。A線より下側の場合はシルトに分類されるが、埋戻土（粘性土）は塑性指数  $I_p$  が大きいいため粘土に分類される。

基礎捨石は、1，2号機北側護岸，防波堤等に使用している。寸法 200mm から 250mm 程度の材料を使用しているため間隙が大きく，十分な透水性を有する。基礎捨石の設置状況の写真を図 4.2-11 に示す。

被覆石は、1，2号機北側護岸等に使用している。寸法 700mm から 800mm 程度の材料を使用しているため間隙が大きく，十分な透水性を有する。被覆石の寸法及び設置状況の写真を図 4.2-12 に示す。

敷地内で EL 15m 以下に分布する地盤材料のうち液状化判定を実施する地盤材料の抽出結果を表 4.2-12 に示す。埋戻土（粘性土）は，粘土質であるため，液状化判定の対象外とする。また，砕石，基礎捨石及び被覆石は，間隙が大きく，十分な透水性を有するため，液状化判定の対象外とする。よって，埋戻土及び砂礫層を対象として液状化判定を実施する。

埋戻土及び砂礫層を対象として，道路橋示方書 V 及び港湾基準に基づいて液状化評価対象層を抽出した。図 4.2-13 に道路橋示方書 V の液状化評価対象層の抽出フローを示す。また，図 4.2-14 に港湾基準の液状化判定に用いる粒度分布図を示す。道路橋示方書 V に基づき液状化評価対象層を抽出した結果，液状化の判定を行う必要がある土層は砂礫層のみである。港湾基準に基づき液状化評価対象層を抽出した結果，埋戻土及び砂礫層の粒径加積曲線が「液状化の可能性あり」の範囲内に含まれないため，液状化の判定を行う必要がある土層はない。

道路橋示方書 V では，50%粒径が 10mm 以下で，かつ，10%粒径が 1 mm 以下である土層について液状化評価対象層としているが，本評価では 50%粒径が 10mm を超過する，又は，50%粒径が 10mm 以下であっても 10%粒径が 1 mm を超過する土層についても，同様に抽出対象とする。また，港湾基準では，粒度による土の分類を行い，粒径加積曲線が「液状化の可能性あり」の範囲内に含まれる土を液状化評価対象層としているが，範囲以外に含まれる土についても同様に抽出対象とする。これに伴い，埋戻土は，50%粒径が 10mm を超過することから，液状化の判定を行う必要がある土層として抽出した。

以上より，敷地内の液状化評価対象層として，被覆層の分布状況，道路橋示方書 V 及び港湾基準に基づく液状化評価対象層の抽出結果（図 4.2-15，図 4.2-16）を踏まえ，保守的に埋戻土及び砂礫層を抽出した。



図 4.2-2 被覆層のボーリング柱状図



注記\*：航空レーザー測量で取得した2mメッシュのD E Mデータに、空中写真により取得した旧地形のD E Mデータを合成して作成したもの

図 4.2-3 発電所建設前の地形立体図

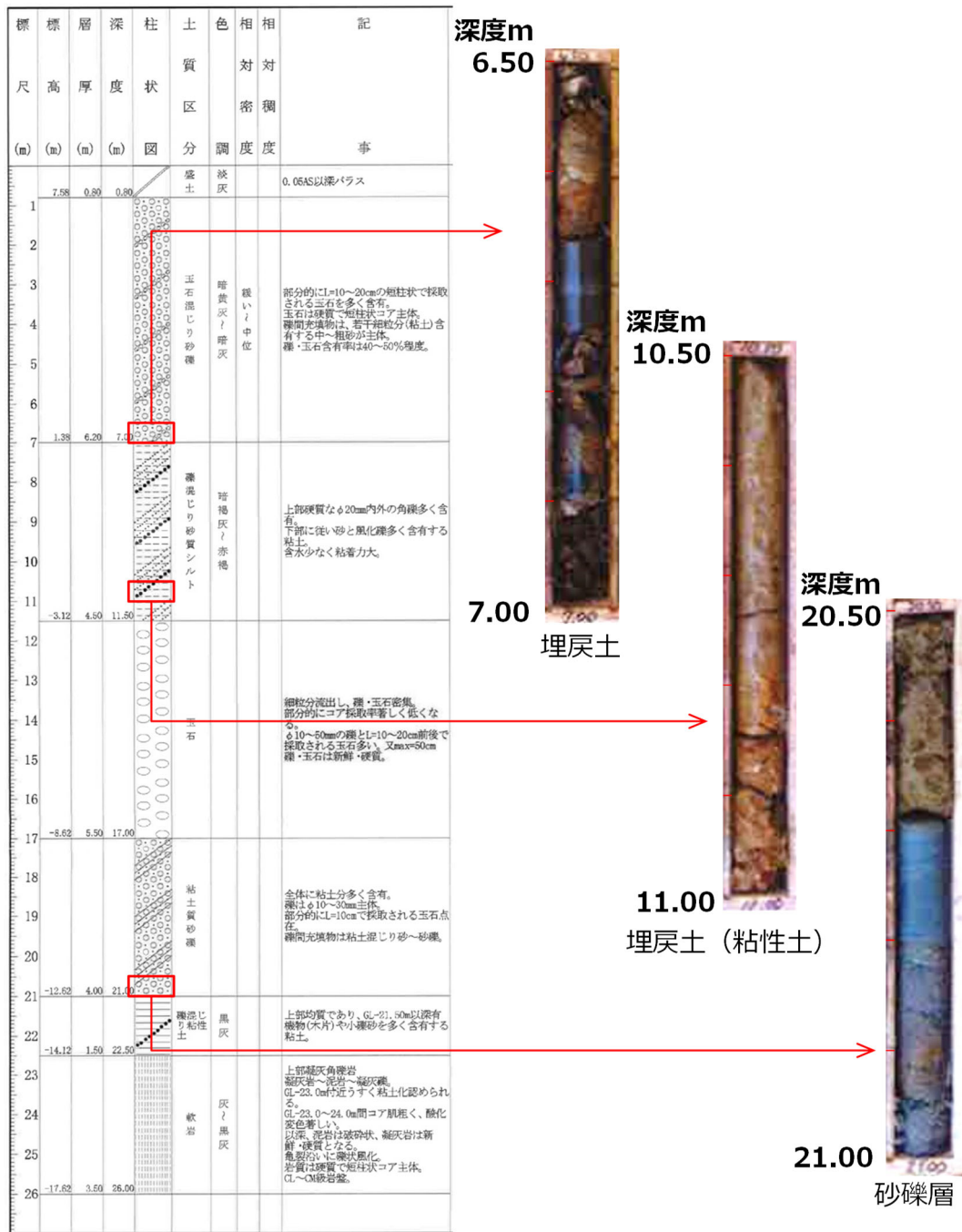
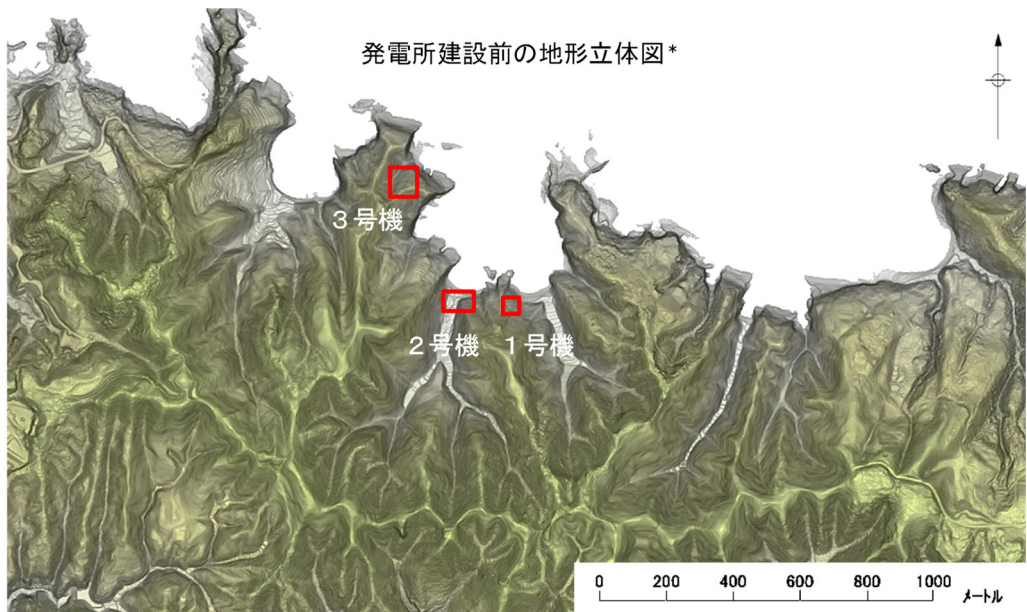

図 4.2-4 敷地の被覆層（平面図）





(a) 埋戻土

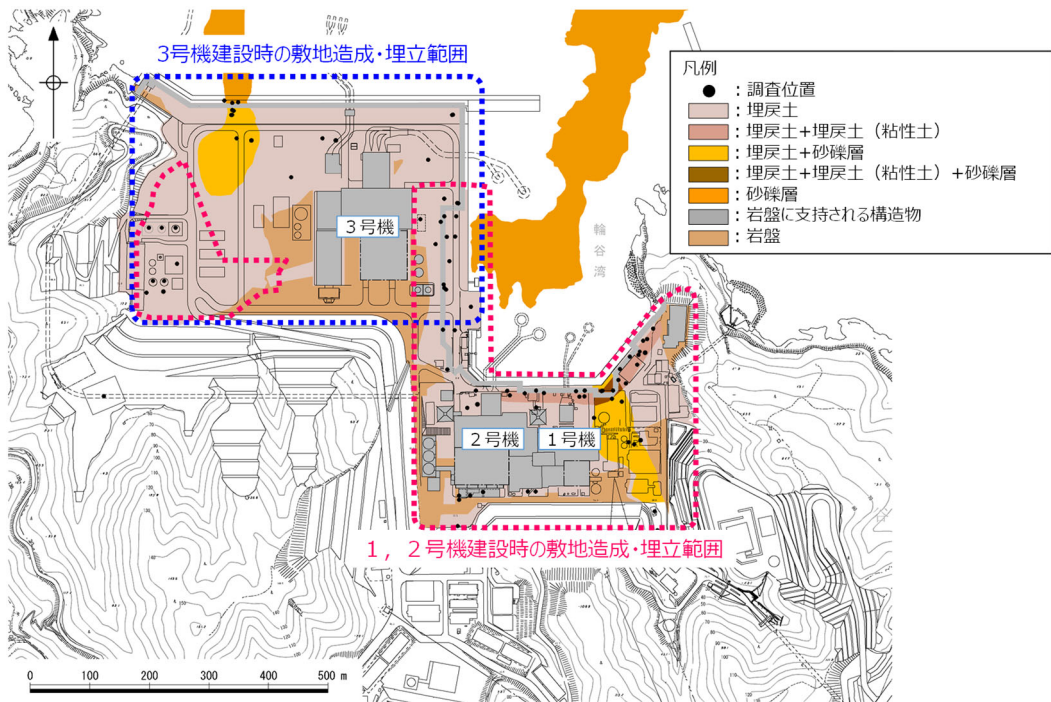
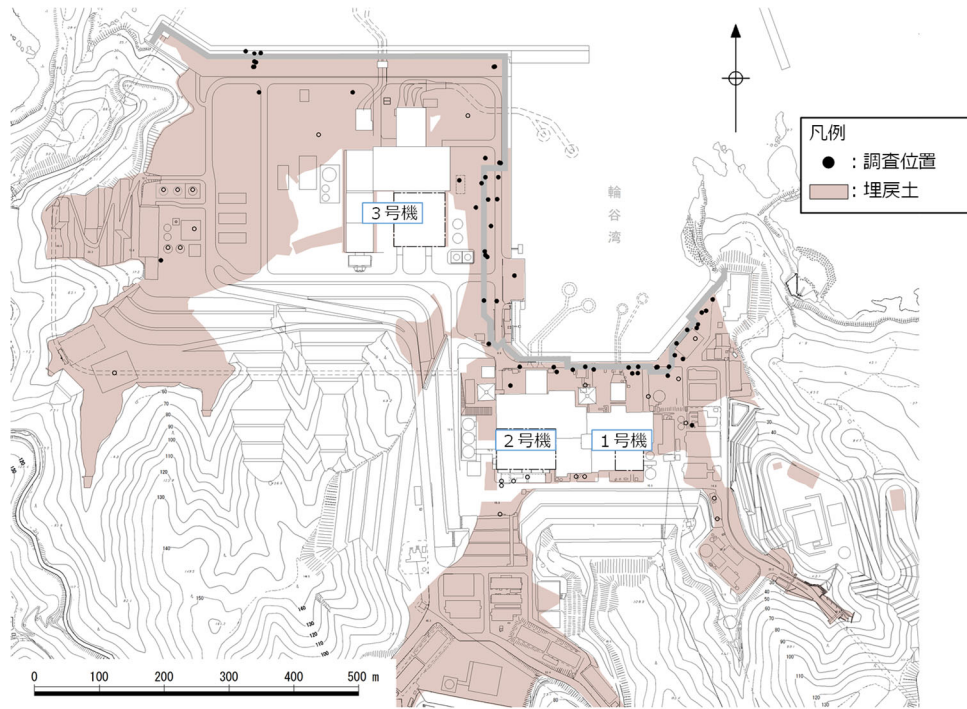

(b) 埋戻土 (粘性土)

図 4.2-5 敷地の地層分布状況 (平面図)

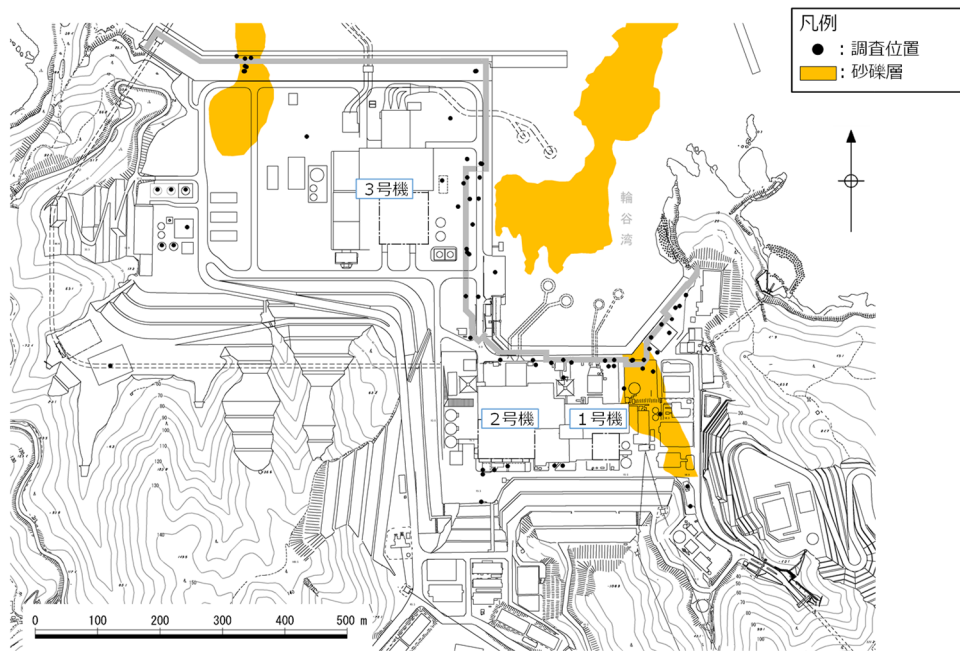

注：輪谷湾周辺の砂礫層分布（自社調査（H7））

(c) 砂礫層分布図

図 4.2-5 敷地の地層分布状況（平面図）



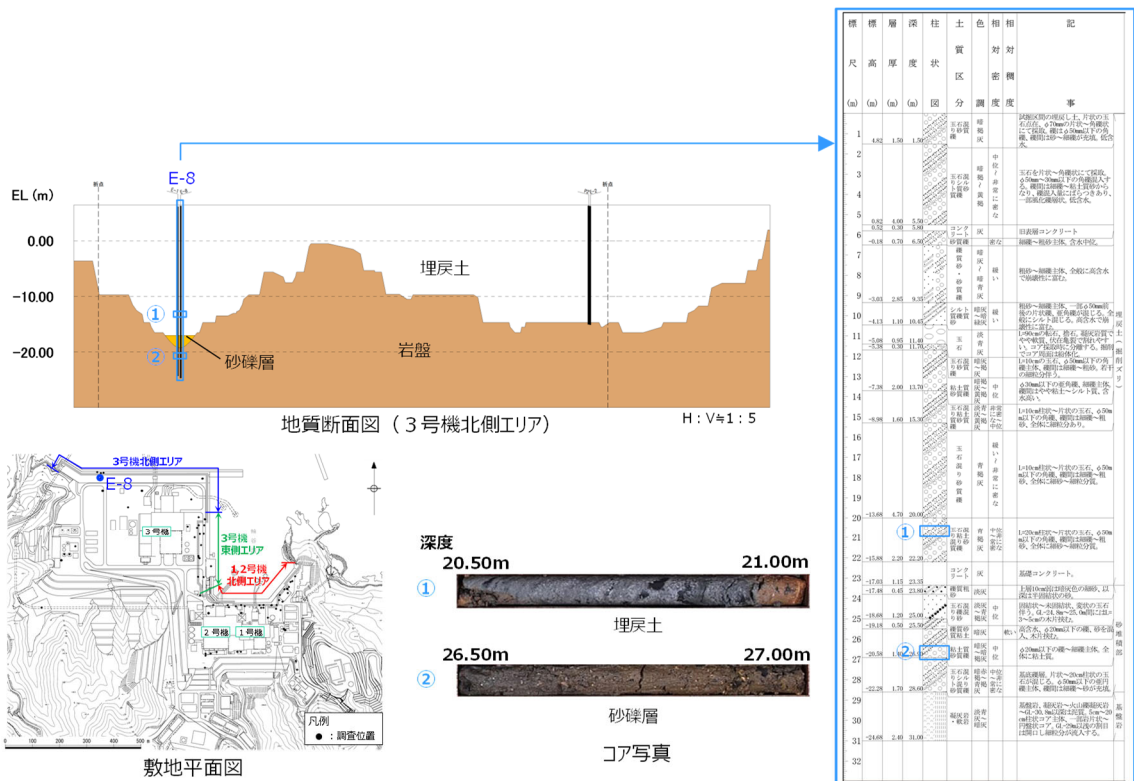

(a) 3号機北側エリア分布図

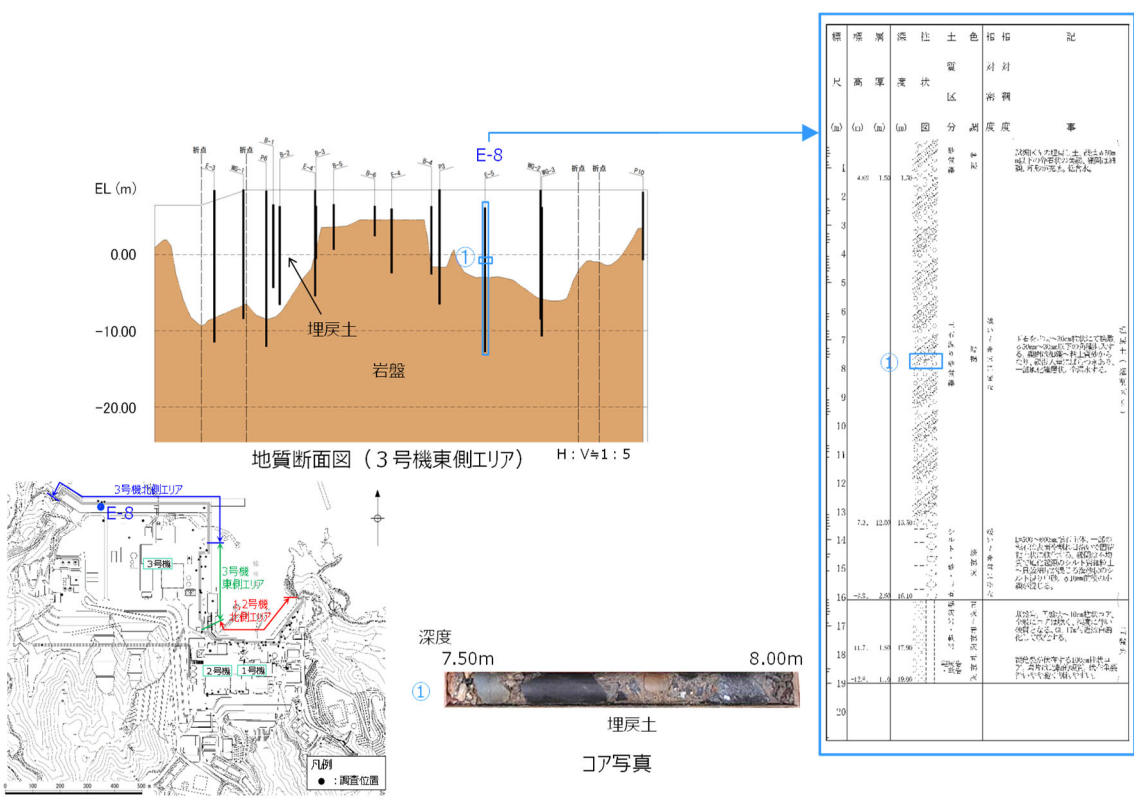

(b) 3号機東側エリア分布図

図 4.2-6 敷地の地層分布状況 (断面図)

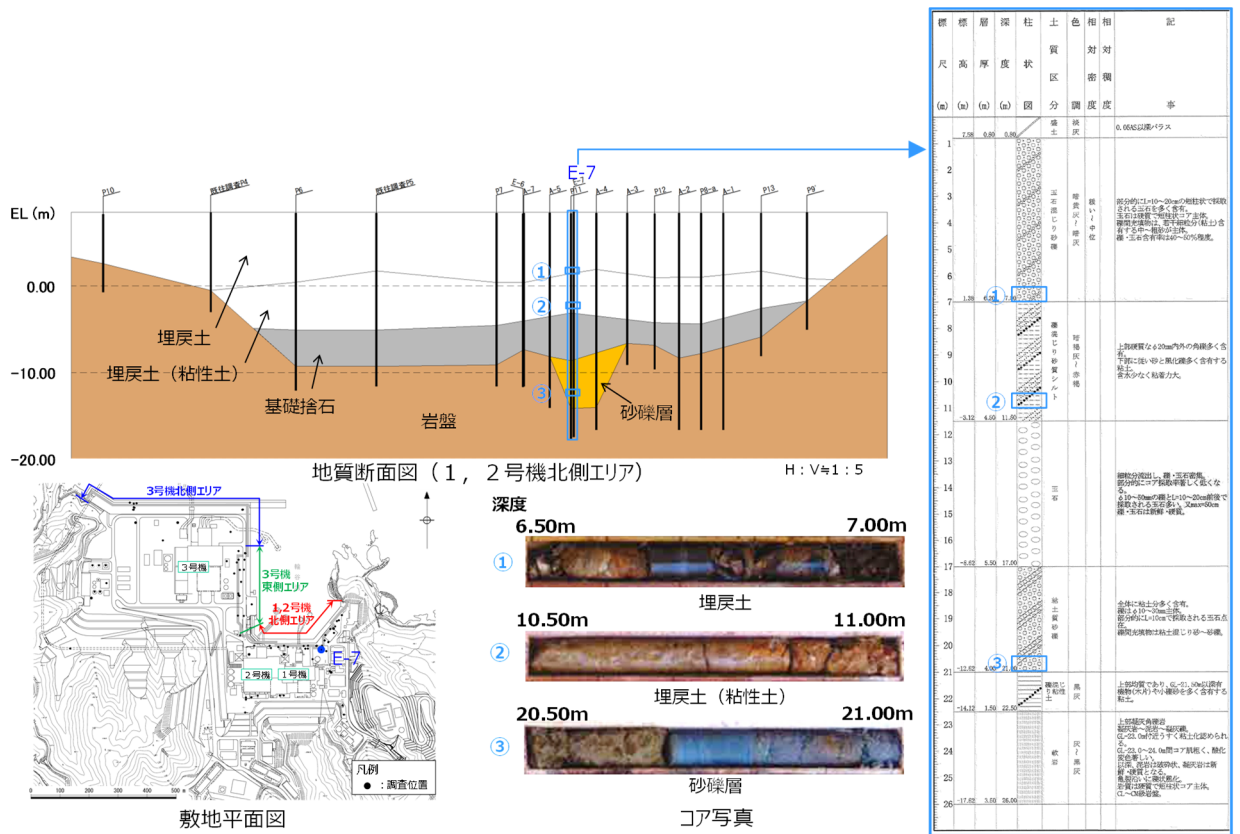

(c) 1, 2号機北側エリア分布図  
 図 4.2-6 敷地の地層分布状況 (断面図)

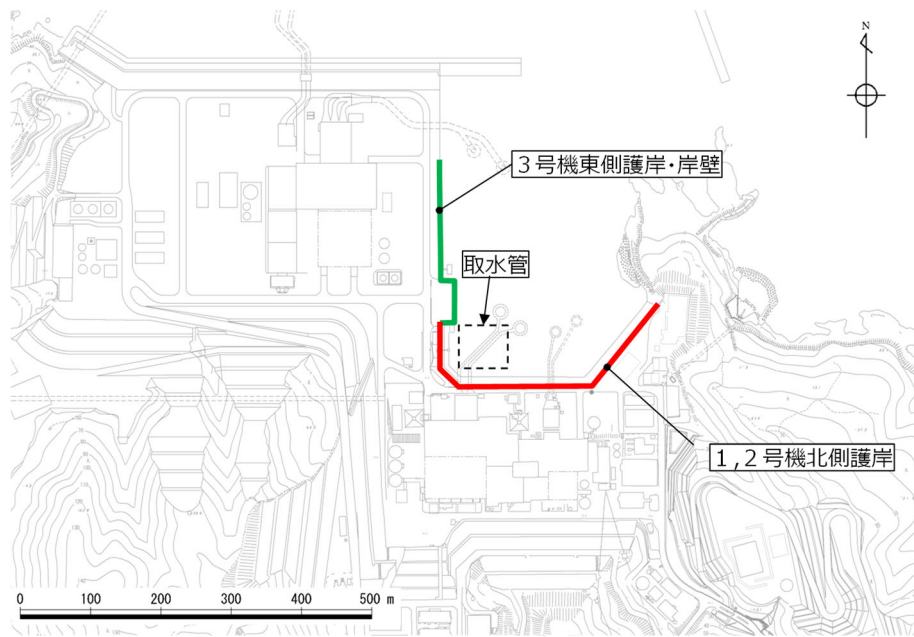

敷地平面図

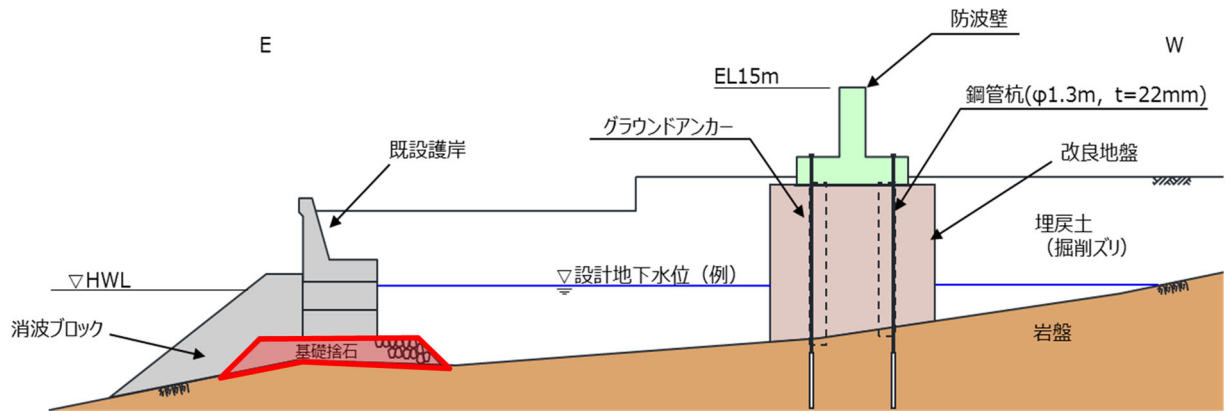

(a) 3号機東側護岸

図 4.2-7 購入地盤材料の使用箇所

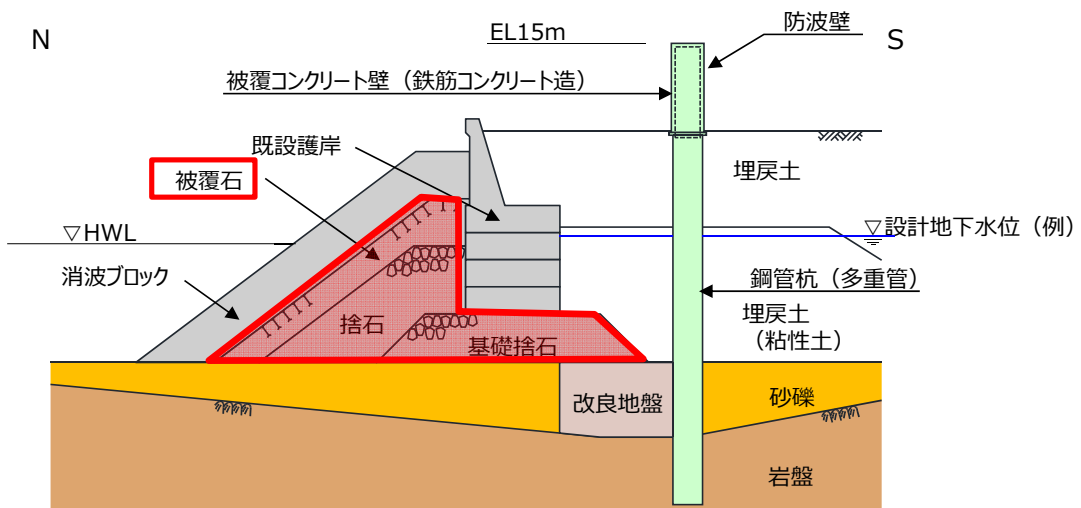

(b) 1, 2号機北側護岸

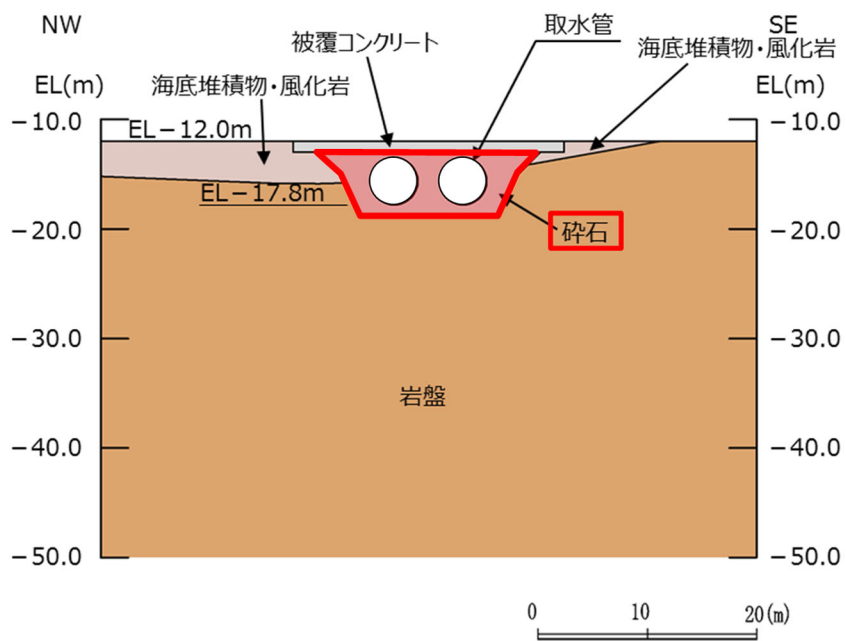

(c) 取水管

図 4.2-7 購入地盤材料の使用箇所



図 4.2-8 埋戻土 (粘性土) の分布状況及び試料採取位置



図 4.2-9 採取した埋戻土 (粘性土)

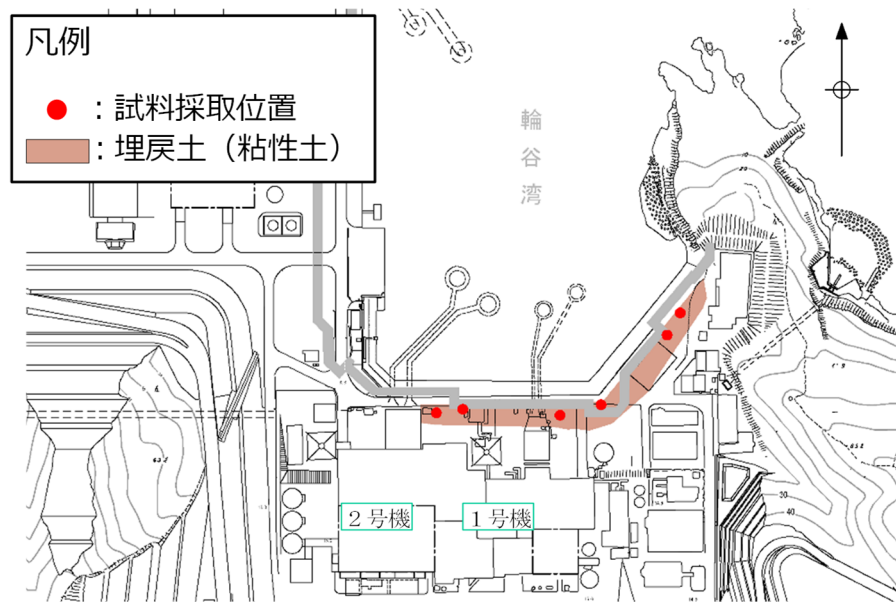

|                             | 液性限界<br>$w_L$ (%) | 塑性限界<br>$w_p$ (%) | 塑性指数<br>$I_p$ |
|-----------------------------|-------------------|-------------------|---------------|
| 埋戻土 (粘性土)<br>(平均値, 試験数: 22) | 48.5              | 21.2              | 27.3          |

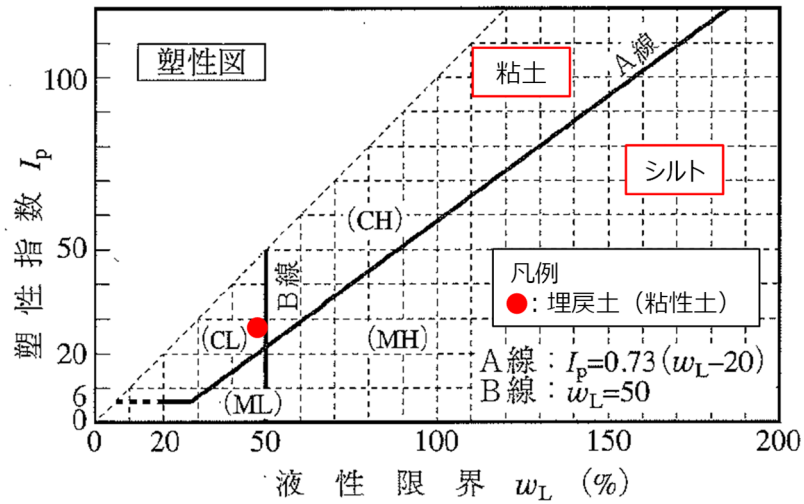

注: 地盤工学会, H22: 土質試験 基本と手引きに加筆

図 4.2-10 塑性図による粘性土の分類



図 4.2-11 基礎捨石の設置状況 (防波堤)



被覆石の寸法（1，2号機北側護岸）

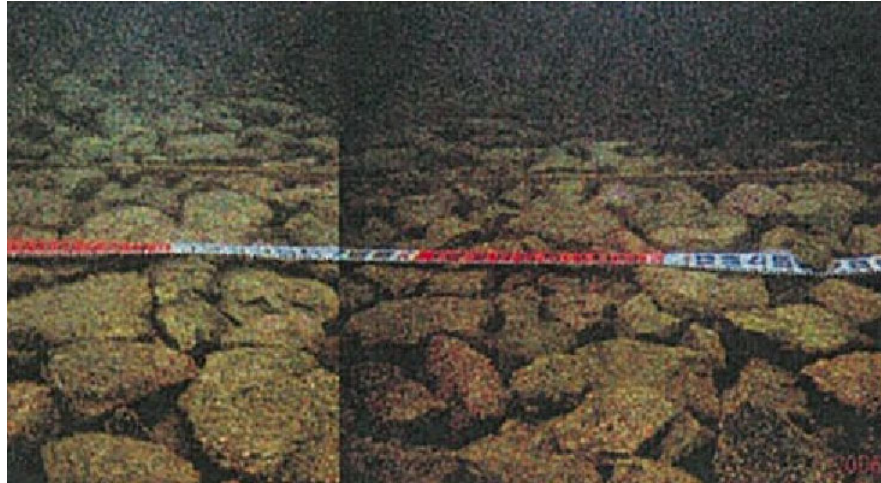

被覆石の設置状況（1，2号機北側護岸）

図 4.2-12 被覆石の寸法及び設置状況の写真

表 4.2-12 地盤材料の液状化判定の要否（EL 15m 以下）

| 地盤材料              | 規 格                       | 分布場所・使用場所                                  | 液状化判定の要否  |
|-------------------|---------------------------|--|---|
| 埋戻土               | —                         | ・概ね全域に分布                                   | 粒径2mm未満の砂を含むため、道路橋示方書Vに基づき液状化判定を実施する。                           |
| 埋戻土<br>(粘性土)      | —                         | ・1，2号機北側護岸<br>背面に分布                        | 粘土質であるため対象外とする（土の液性限界・塑性限界試験（JIS A 1205）結果： $I_p=27.3$ ）。       |
| 砂礫層<br>(崖錐・海底堆積物) | —                         | ・1号機東側に局所的に分布<br>・3号機北側に局所的に分布<br>・輪谷湾内に分布 | 粒径2mm未満の砂を含むため、道路橋示方書Vに基づき液状化判定を実施する。                           |
| 碎石                | 20～80mm<br>(底部のみ5～20mm)   | ・取水管                                       | 粒径の大きい地盤材料であるため港湾基準の「液状化の可能性あり」の範囲外であること、十分な透水性を有することから、対象外とする。 |
| 基礎捨石              | 200～250mm程度<br>(30kg/個以上) | ・1，2号機北側護岸<br>・3号機東側護岸・岸壁                  | 粒径の大きい地盤材料であるため港湾基準の「液状化の可能性あり」の範囲外であること、十分な透水性を有することから、対象外とする。 |
| 被覆石               | 700～800mm程度<br>(1.5t/個)   | ・1，2号機北側護岸                                 | 粒径の大きい地盤材料であるため港湾基準の「液状化の可能性あり」の範囲外であること、十分な透水性を有することから、対象外とする。 |



図 4.2-13 液状化評価の対象層の抽出フロー  
(道路橋示方書 V)



図 4.2-14 粒度による液状化判定 (港湾基準)

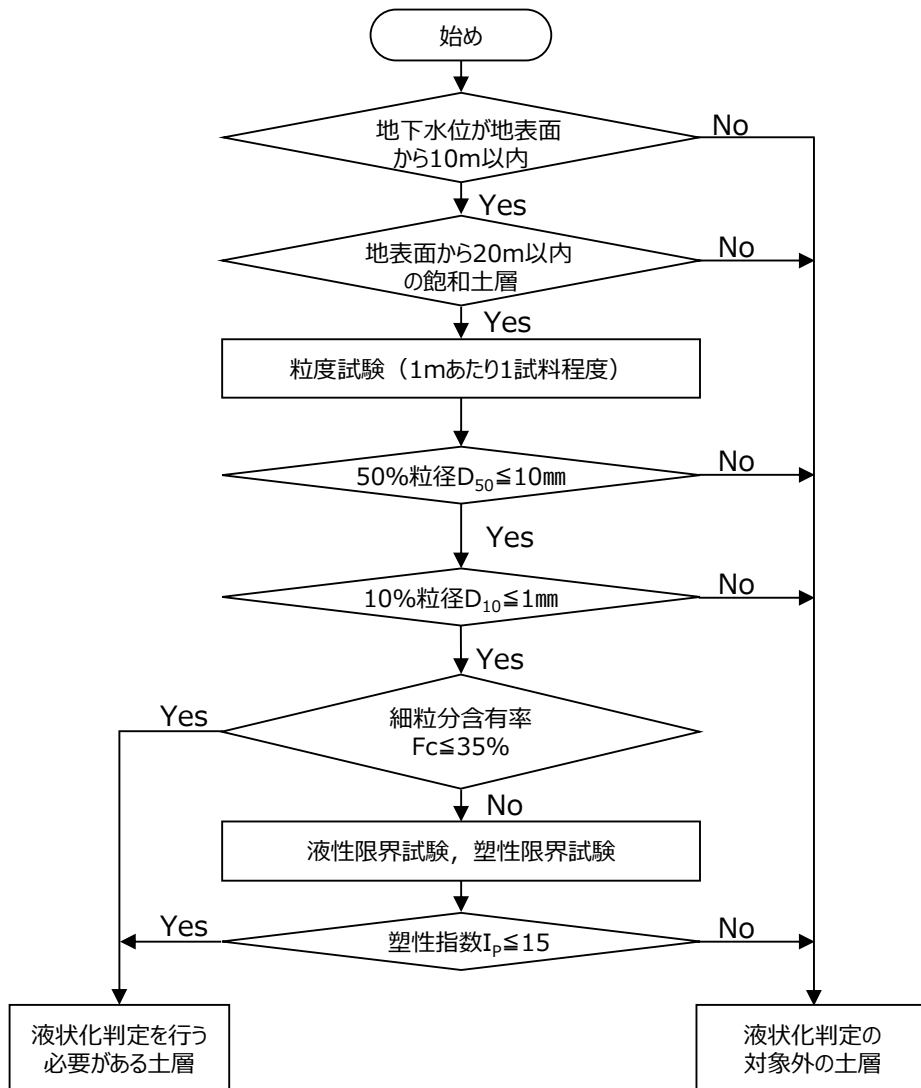

| 地層名 | 50%粒径<br>(平均)<br>(mm) | 10%粒径<br>(平均)<br>(mm) | 細粒分含有率<br>(平均)<br>(%) |
|-----|-----------------------|-----------------------|-----------------------|
| 埋戻土 | 16.5                  | -                     | -                     |
| 砂礫層 | 9.1                   | 0.0651                | 15.6                  |

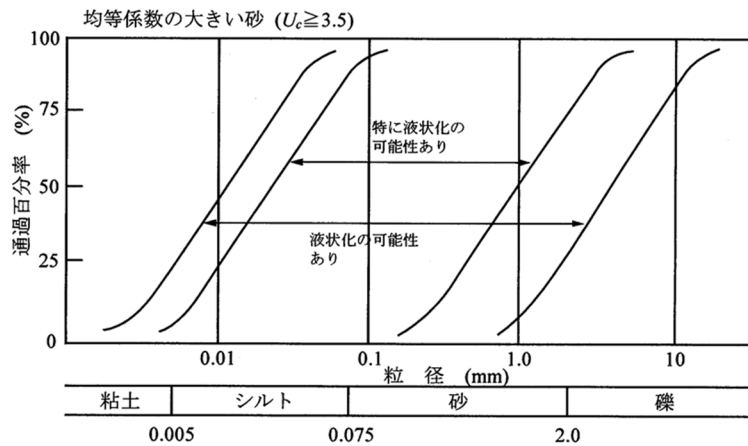

図 4.2-15 道路橋示方書 V に基づく抽出結果



埋戻土の粒度による液状化判定

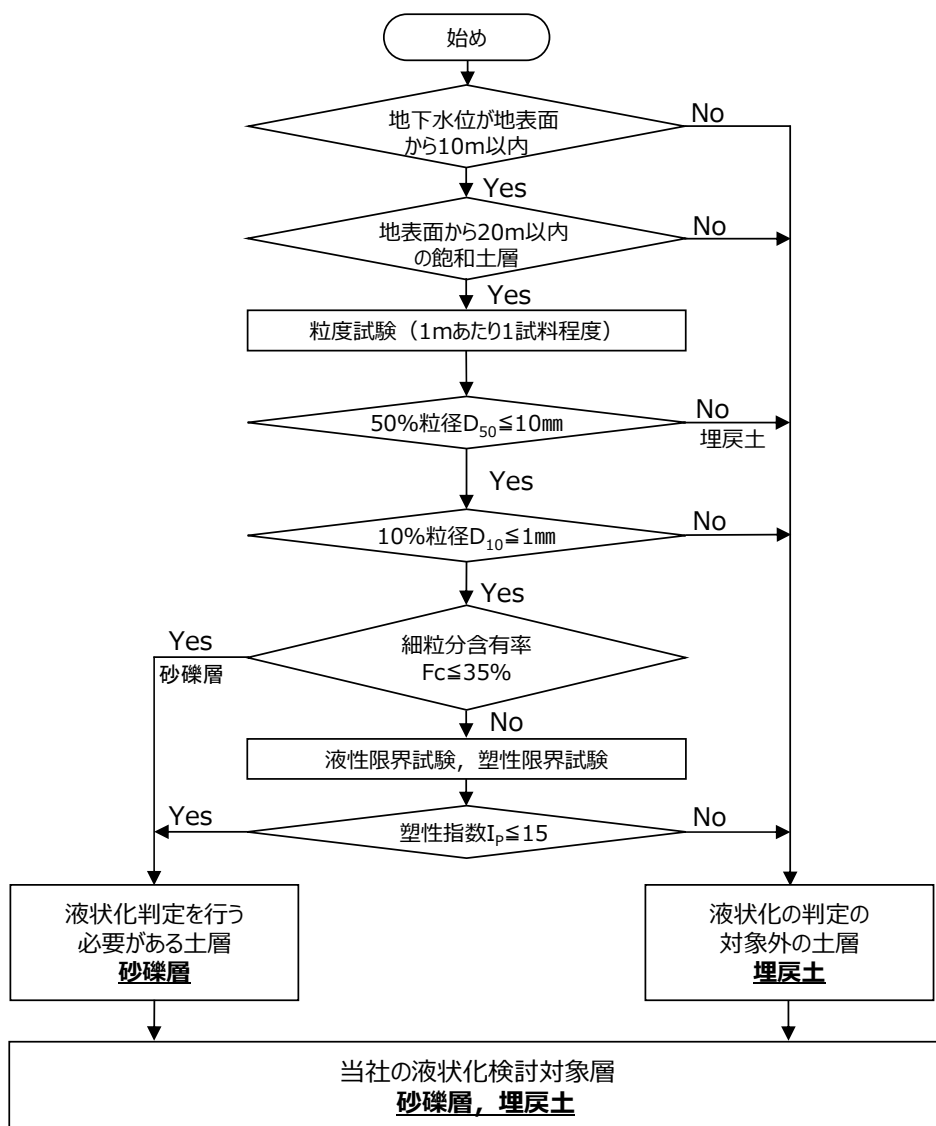
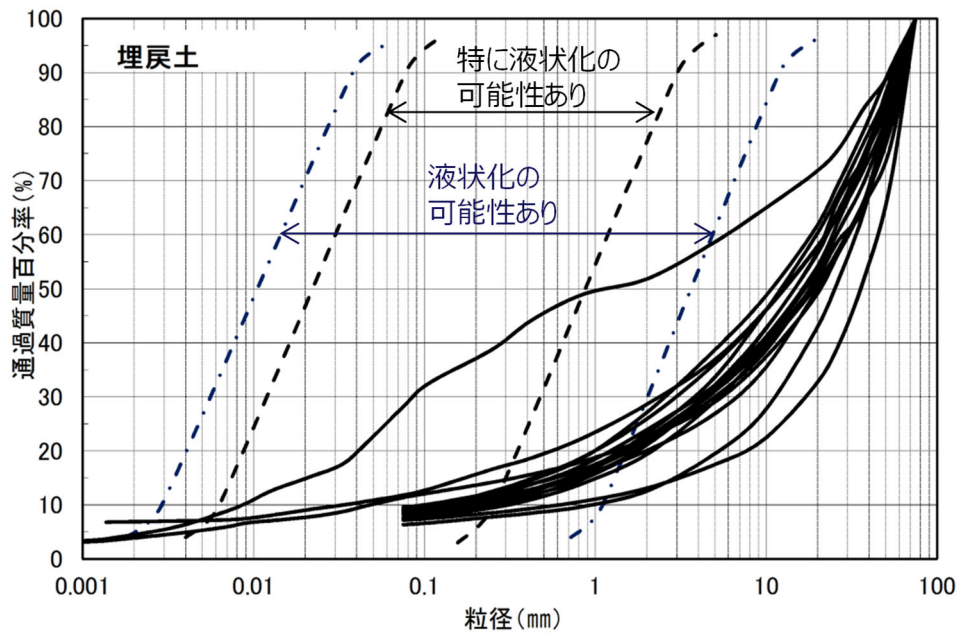
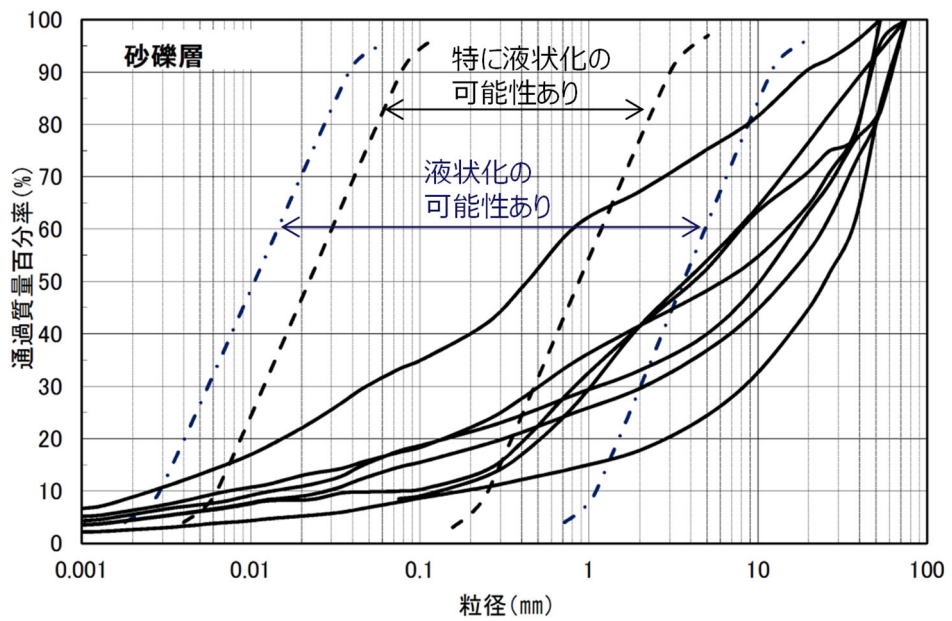

砂礫層の粒度による液状化判定

図 4.2-16 港湾基準に基づく抽出結果

(3) 液状化強度試験試料採取位置とその代表性

a. 液状化強度試験試料の採取方法

ロータリー式三重管サンプラーに加えて、液状化強度試験データ数を確実に増やす観点から、表層試料採取により液状化強度試験試料を採取した。

b. 液状化強度試験試料採取位置とその代表性

図 4.2-17 に敷地内の試料採取地点位置図を示す。

敷地内の液状化評価対象層として、埋戻土及び砂礫層の分布状況から以下のとおり地点を選定し、試料を採取して液状化強度試験を実施する。

埋戻土は 3 号機西側から 1, 2 号機東側に広く分布している。このうち、地下水位以下で埋戻土が厚く分布している護岸法線に沿った地点を広範囲に選定し、ロータリー式三重管サンプラーにより試料採取した (E-2 ~ E-8)。なお、埋戻土に対する液状化強度試験の位置及びデータ数について、代表性・網羅性の確保及び保守的な液状化強度の設定の観点から、ロータリー式三重管サンプラーにより液状化強度試験データが得られていない位置を選定し、表層試料採取を追加実施した (A ~ E)。

砂礫層は局所的に分布していることから、分布箇所である 3 号機北側西端及び 1, 2 号機北側東端の地点を選定し、ロータリー式三重管サンプラーにより試料採取した (E-1, E-7, E-8)。

ロータリー式三重管サンプラーにより、地表から岩盤まで不攪乱試料の採取を実施した。供試体作製が可能な試料 (巨礫の有無, 必要高さ, 自立性等) を確認し、液状化強度試験を実施した。

併せて、近傍においてボーリング調査を実施し、標準貫入試験及び粒度試験用の試料採取を実施した。ロータリー式三重管サンプラーによる液状化強度試験実施箇所を図 4.2-18 に示す。

液状化強度試験箇所のボーリング柱状図・コア写真について、参考資料 12 に示す。



図 4.2-17 液状化強度試験試料採取地点位置図



(a) 3号機北側エリア

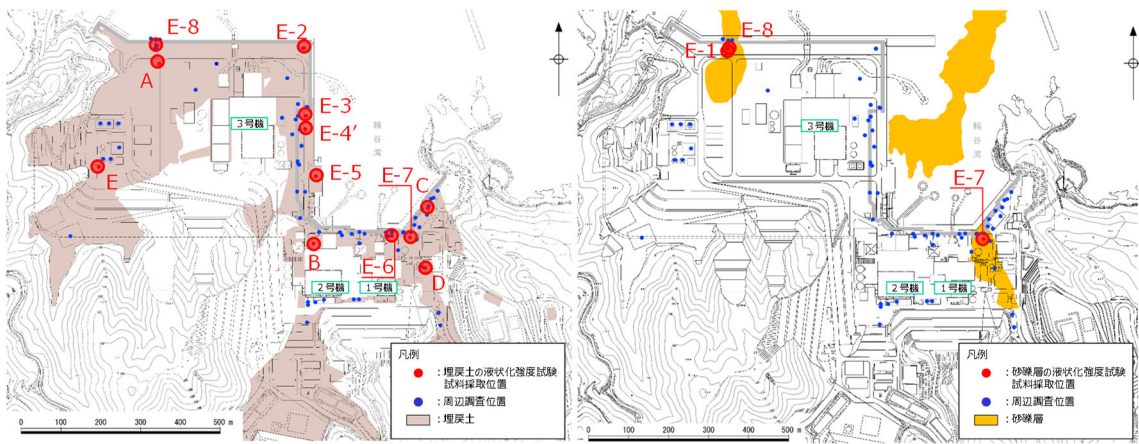
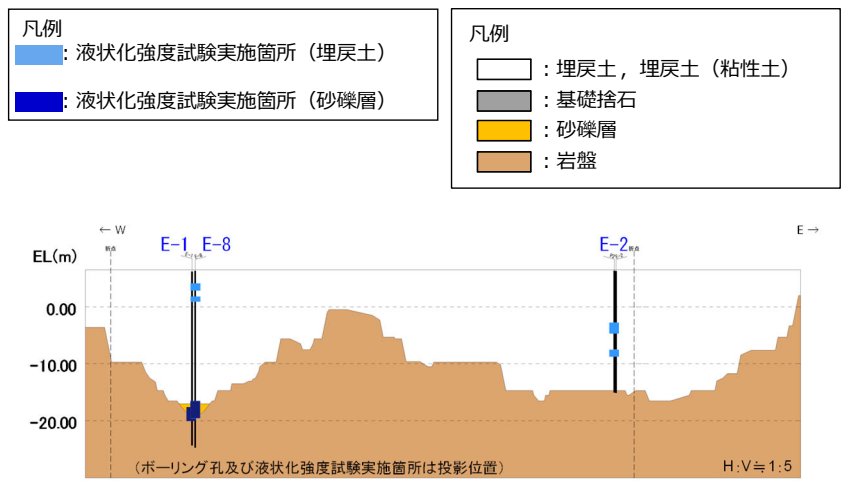
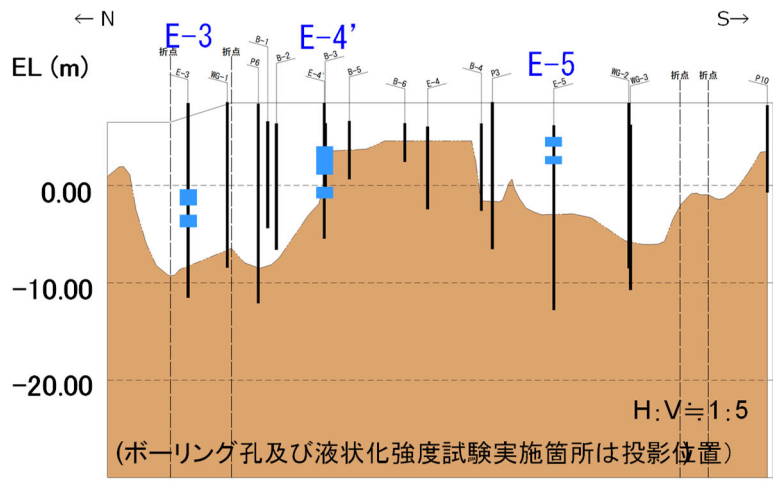

(b) 3号機東側エリア

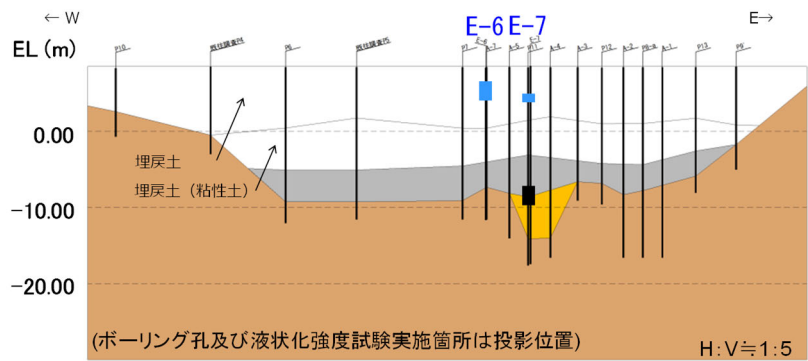

(c) 1, 2号機北側エリア

図 4.2-18 ロータリー式三重管サンプラーによる液状化強度試験実施箇所

敷地の被覆層（埋戻土）は敷地造成において発生した岩砕を主体とする材料により埋戻した人工地盤であることから、埋戻土の粒径加積曲線となるように粒度調整を行い、敷地の埋立工事における施工管理基準値となるよう密度調整を行うことにより、人工地盤である敷地の被覆層（埋戻土）を再現した供試体を作製する。図 4.2-19 に表層採取試料による供試体作成方法を示す。

路盤材以深の埋戻土を対象として表層試料採取を実施した（A～E地点）。表層試料採取による液状化強度試験実施箇所を図 4.2-20 に示す。また、表層試料採取にあたり、巨礫を除いて採取した。図 4.2-21 に表層試料採取状況及び巨礫の例を示す。



図 4.2-19 表層採取試料による供試体作成方法





図 4.2-20 表層採取試料による液状化強度試験実施箇所

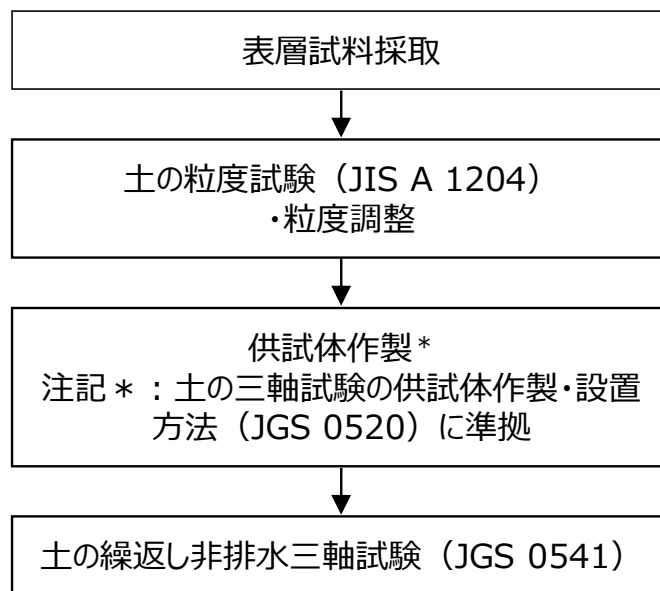

表層採取試料状況 (A地点)

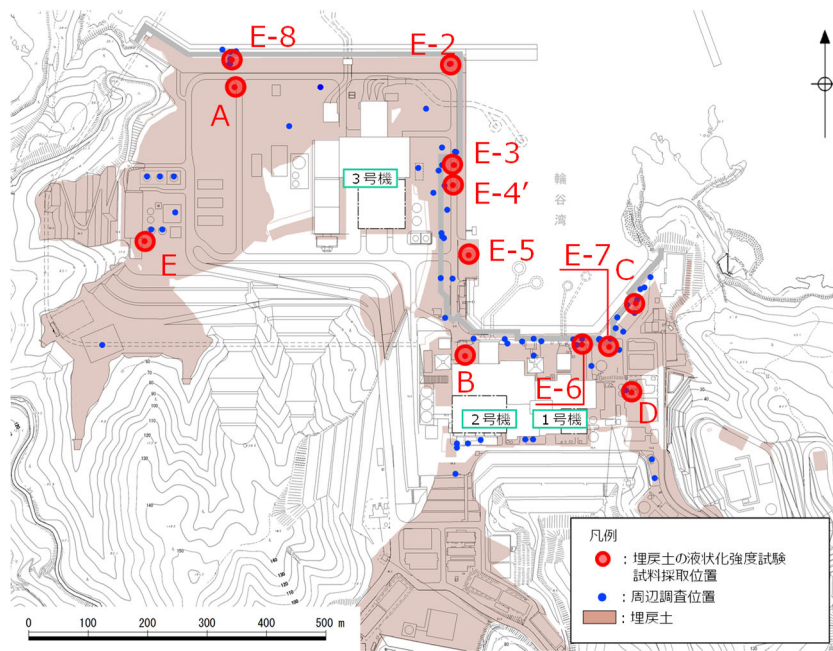

巨礫の例

図 4.2-21 表層試料採取状況及び巨礫の例

ロータリー式三重管サンプラーの試料採取位置の粒径加積曲線と同等になるよう、最大粒径 53mm として表層採取試料の粒度調整を実施した。粒度調整後の表層採取試料の粒径加積曲線及び細粒分含有率を図 4.2-22 に示す。

表層採取試料の細粒分含有率の平均値は、ロータリー式三重管サンプラーの試料採取位置の細粒分含有率の平均値及び平均値-1 $\sigma$  値の範囲内である。土の三軸試験の供試体作製・設置方法 (JGS 0520) に基づき、表層採取試料による供試体を作製した。

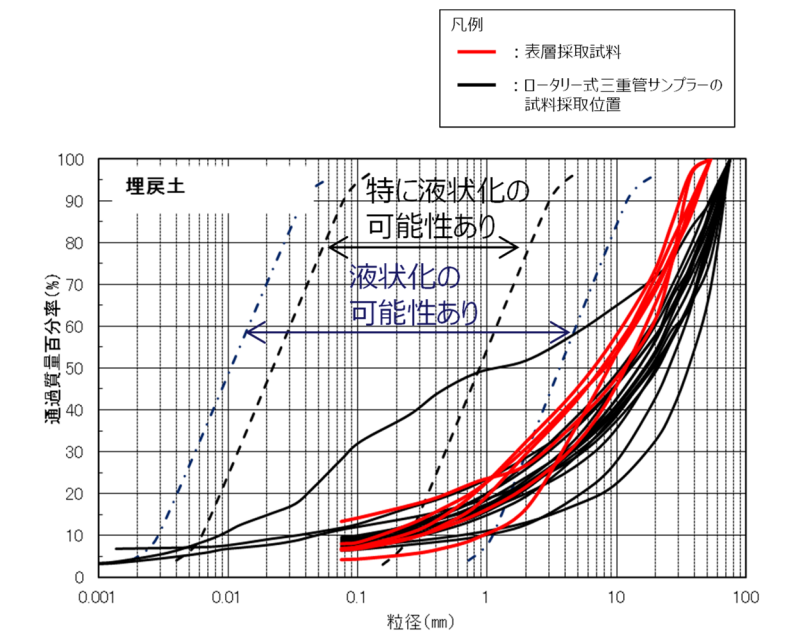

表層採取試料の細粒分含有率

|     | 細粒分含有率 (%) |
|-----|------------|
| A   | 6.6/6.5    |
| B   | 13.3       |
| C   | 4.2        |
| D   | 8.0        |
| E   | 6.9        |
| 平均値 | 7.6        |

ロータリー式三重管サンプラーの試料採取位置の細粒分含有率

|               | 細粒分含有率 (%) |
|---------------|------------|
| 平均値           | 9.8        |
| 平均値- $\sigma$ | 4.7        |

図 4.2-22 表層採取試料とロータリー式三重管サンプラーの試料採取位置の粒径加積曲線及び細粒分含有率



3号機建設時の敷地の埋戻しに当たり、大型締固め試験により乾燥密度 $\rho_d$ を算出した（締固めエネルギー $1.0E_c$ 、乾燥密度 $\rho_d=1.874\text{g/cm}^3$ ）。乾燥密度 $\rho_d=1.874\text{g/cm}^3$ を踏まえ、礫補正後乾燥密度 $\rho_d'=1.95\text{g/cm}^3$ を算出し、施工管理基準値とした。図4.2-23に締固めエネルギーと乾燥密度の関係図を示す。

礫補正後乾燥密度とは、粒径53mm以下の材料を対象に実施した大型締固め試験結果に対し、53mm以上の礫を含む実際の埋戻土の乾燥密度を算出するための補正である。したがって、表層採取試料の最大粒径は53mmであることから、表層採取試料による供試体作製に当たっては、乾燥密度 $\rho_d=1.874\text{g/cm}^3$ を目標値とした。

供試体作製は、土の三軸試験の供試体作製・設置方法（JGS 0520）に準拠して実施した。試料を5層に分けてモールド（直径100mm）に入れ、静的締固め法により作製した。

以上の方法により表層採取試料による供試体を作製し、土の繰返し非排水三軸試験方法（JGS 0541）を実施した。

表4.2-13に表層採取試料による供試体の乾燥密度を示す。

|                                   |       |       |       |       |       |
|-----------------------------------|-------|-------|-------|-------|-------|
| 締固めエネルギー ( $E_c$ )                | 0.5   | 1.0   | 2.0   | 3.0   | 5.0   |
| 乾燥密度 $\rho_d$ ( $\text{g/cm}^3$ ) | 1.801 | 1.874 | 1.933 | 1.974 | 2.013 |



図4.2-23 締固めエネルギーと乾燥密度の関係図

表 4.2-13 表層採取試料による供試体の乾燥密度

|    | 乾燥密度<br>(g/cm <sup>3</sup> ) |    | 乾燥密度<br>(g/cm <sup>3</sup> ) |
|----|------------------------------|----|------------------------------|
| A① | 1.866                        | C② | 1.873                        |
| A② | 1.877                        | C③ | 1.873                        |
| B① | 1.868                        | C④ | 1.877                        |
| B② | 1.871                        | D① | 1.872                        |
| C① | 1.875                        | E① | 1.875                        |

c. 液状化強度試験試料採取位置の代表性確認

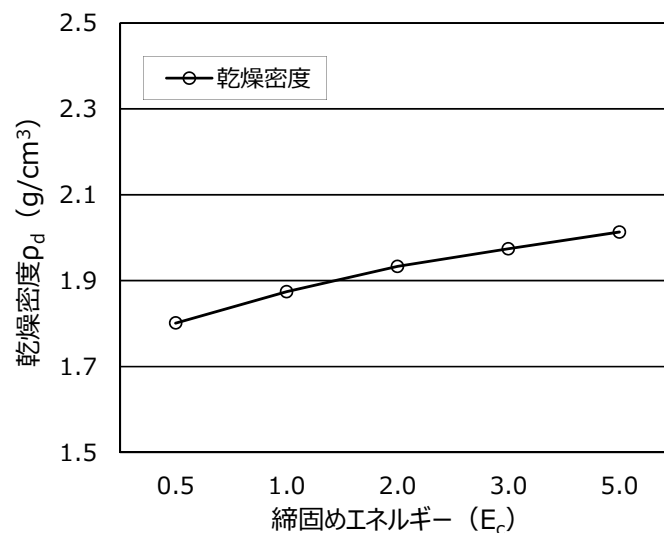
液状化強度試験試料採取位置の代表性確認を目的に、液状化強度試験試料採取位置と周辺調査位置を含めた敷地全体との比較、検討を行った。比較する指標としては、N値、細粒分含有率を選定する。表 4.2-14 に各基準類における液状化強度比  $R_L$  と基本物性の相関性を示す。

N値は、各基準類の液状化判定における液状化強度比  $R_L$  の算定式がいずれもN値をパラメータとした式であり、また、有効応力解析 (FLIP) の簡易設定法にN値がパラメータとして用いられており、液状化強度比  $R_L$  との相関が最も高いと考えられることから、指標として選定する。

細粒分含有率は、各基準類の液状化判定における液状化強度比  $R_L$  の算定式において、液状化強度比  $R_L$  を補正するパラメータとして用いられており、液状化強度比  $R_L$  との相関が高いと考えられることから、指標として選定する。

各基準における設計で設定する地盤物性値のばらつきに対する考え方は、「地盤工学会基準 JGS 4001：性能設計概念に基づいた基礎構造物等に関する設計原則 (2006)」や「港湾基準」，「道路橋示方書V」によると、平均値を原則とし、ばらつきを考慮する場合は変動係数等などに応じて設定するという考え方が示されている。

液状化強度試験試料採取位置と周辺調査位置を含めた敷地全体とのN値等の比較に際しては、各基準における地盤物性値のばらつきに対する考え方を参考に、「平均値」及び平均値から標準偏差  $\sigma$  を減じた「平均値- $1\sigma$  (以下「 $-1\sigma$  値」という)」について整理した。表 4.2-15 に各基準類における地盤物性値のばらつきに対する考え方を示す。

液状化強度試験を実施した箇所のうち、埋戻土及び砂礫層の液状化強度試験試料採取位置と周辺調査位置を含めた敷地全体や防波壁近傍におけるN値や物理特性 (細粒分含有率) の比較を行い、代表性を確認した。図 4.2-24 に各土層の基本物性の比較結果を示す。なお、各種試験は、JISに基づき実施した。

E-2～E-8地点の埋戻土は、敷地全体と比べて、N値及び細粒分含有率ともに、液状化強度試験試料採取位置の平均値及び $-1\sigma$ 値が、敷地全体のばらつき（ $\pm 1\sigma$ ）の範囲内であることから、液状化強度試験試料採取位置は代表性を有していると評価した。また、埋戻土は敷地全体に分布するため、場所によって埋戻土の性状が異なる懸念があることから、敷地の広範囲にわたって設置された防波壁に着目して、液状化強度試験試料採取位置と3つの構造形式の防波壁近傍の基本物性を比較したところ、N値及び細粒分含有率ともに、液状化強度試験試料採取位置の平均値が、防波壁近傍のばらつき（ $\pm 1\sigma$ ）の範囲内であることから、液状化強度試験試料採取位置は代表性を有していると評価した。

E-1, E-7, E-8地点の砂礫層の細粒分含有率は、液状化強度試験試料採取位置の平均値及び $-1\sigma$ 値が、敷地全体のばらつき（ $\pm 1\sigma$ ）の範囲内であった。また、N値は、液状化強度試験試料採取位置の平均値は敷地全体のばらつき（ $\pm 1\sigma$ ）の範囲内であり、液状化強度試験試料採取位置の $-1\sigma$ 値は敷地全体のばらつき（ $\pm 1\sigma$ ）の範囲から僅かに外れているもののおおむね一致していることから、液状化強度試験試料採取位置は代表性を有していると評価した。なお、砂礫層は敷地の局所的な範囲で確認されており、液状化強度試験試料採取位置と敷地全体の調査位置とは近接している。

表 4.2-14 各基準類における液状化強度比  $R_L$  と  
基本物性の相関性

| 基準類名  | 液状化強度比 $R_L$ の算定に用いる主物性 | 液状化強度比 $R_L$ の補正に用いる物性        |
|---|-------------------------|-------------------------------|
| 道路橋示方書・同解説 V 耐震設計編, 日本道路協会, H24<br>(下水道施設の耐震対策指針と解説, 日本下水道協会, H18)<br>(河川砂防技術基準(案)同解説 設計編, 日本河川協会編, H9)<br>(高圧ガス設備等耐震設計指針, 高圧ガス保安協会, H12) | N値<br>(有効上載圧を考慮した補正を行う) | 細粒分含有率 $F_c$                  |
| 港湾の施設の耐震設計に係る当面の措置(その2), 日本港湾協会, H19<br>(部分改訂, H24)   |                         | 細粒分含有率 $F_c$                  |
| 建築基礎構造設計指針, 日本建築学会, H13<br>(水道施設耐震工法指針・同解説, 日本水道協会, H9)   |                         | 細粒分含有率 $F_c$                  |
| 鉄道構造物等設計標準・同解説 耐震設計, (財)鉄道総合技術研究所, H24  |                         | 細粒分含有率 $F_c$<br>平均粒径 $D_{50}$ |
| 港湾の施設の技術上の基準・同解説, 日本港湾協会, H19   |                         | 細粒分含有率 $F_c$                  |
| 埋立地の液状化対策ハンドブック(改訂版), 運輸省港湾局監修, H9  |                         | 細粒分含有率 $F_c$                  |

表 4.2-15 各基準類における地盤物性値のばらつきに対する考え方

| 基準類名            | 地盤物性値のばらつきに対する考え方   |
|-----------------|---|
| 地盤工学会基準 JGS4001 | <ul style="list-style-type: none"> <li>設計に用いる「特性値」の決定にあたっては、過去の経験にもとづき、地盤パラメータのばらつきや単純化したモデルの適用性に十分留意しなければならない。</li> <li>この特性値は、原則として<u>導出値の平均値(期待値)</u>である。この平均値は単なる機械的な平均値ではなく、統計的な平均値の推定誤差を勘案したものでなければならない。</li> <li>特性値を示すにあたっては、<u>地盤の特性を記述するために、特性値に加えて、導出値のばらつきの指標(たとえば標準誤差や変動係数)を含めることが望ましい。</u></li> </ul>                                   |
| 港湾基準            | <ul style="list-style-type: none"> <li>性能照査に用いる地盤定数の設計用値は、原則として地盤工学会基準JGS4001に基づき、推定する。</li> <li>地盤定数の代表値である特性値は、データ数が十分かつ導出値のばらつきが小さい場合には、原則として導出値の平均値をもって算定することができる。ただし、データ数が不足している場合(10個未満)及び導出値のばらつきが大きい場合には、<u>導出値の平均値を補正した上で、特性値を設定する必要がある。</u></li> <li>特性値は、<u>導出値のばらつきに関する補正係数<math>b_1</math>を標準偏差として定義される変動係数に応じて設定することにする。</u></li> </ul> |
| 道路橋示方書          | <ul style="list-style-type: none"> <li>地盤は複雑でばらつきの大きい材料であるが、設計に用いる地盤定数は、基礎に作用する荷重に対して、その条件下で最も高い確率で起こり得る基礎の挙動を推定するものである。したがって、地盤定数は、計算式の精度や特性を考慮したうえで、<u>当該地盤の平均的な値と考えられるものを求めることが原則である。</u></li> <li>自然地盤から得られる計測データは多様で、しかもばらつくのがふつうである。データのばらつきだけでなく、データ数を合理的に評価して設計に用いる地盤定数を定める必要がある。</li> </ul>  |



図 4.2-24(1) 埋戻土の液化化強度試験試料採取位置と敷地全体の基本物性比較 (N 値)



図 4.2-24(2) 埋戻土の液化化強度試験試料採取位置と敷地全体の基本物性比較 (細粒分含有率)

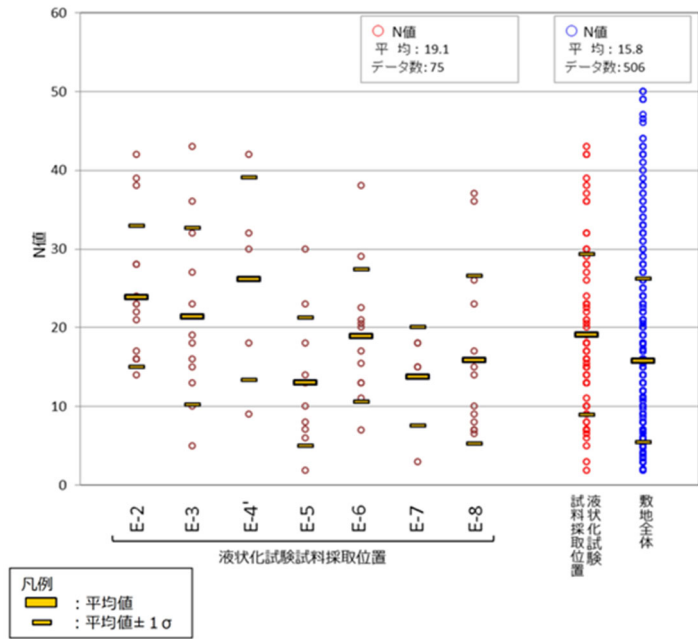

図 4.2-24(3) 埋戻土の液状化強度試験試料採取位置と防波壁近傍の基本物性比較 (N値)

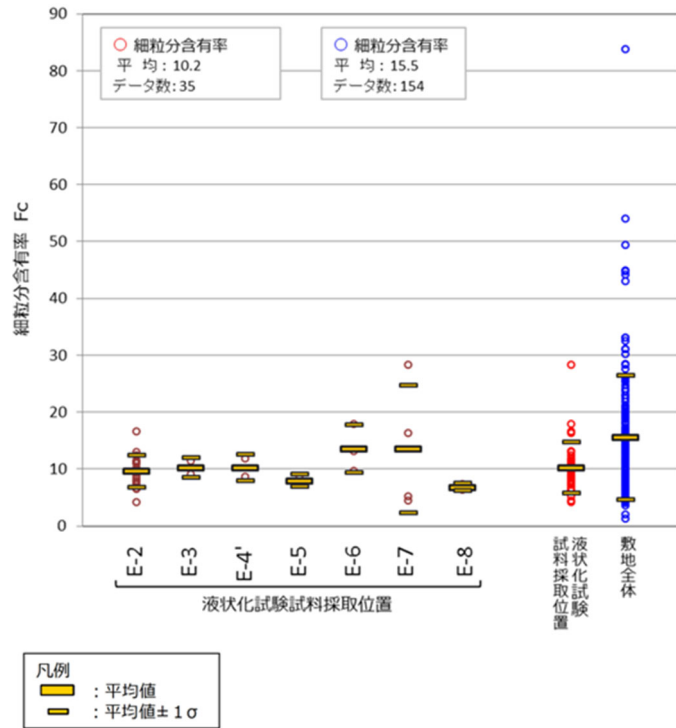

図 4.2-24(4) 埋戻土の液状化強度試験試料採取位置と防波壁近傍の基本物性比較 (細粒分含有率)

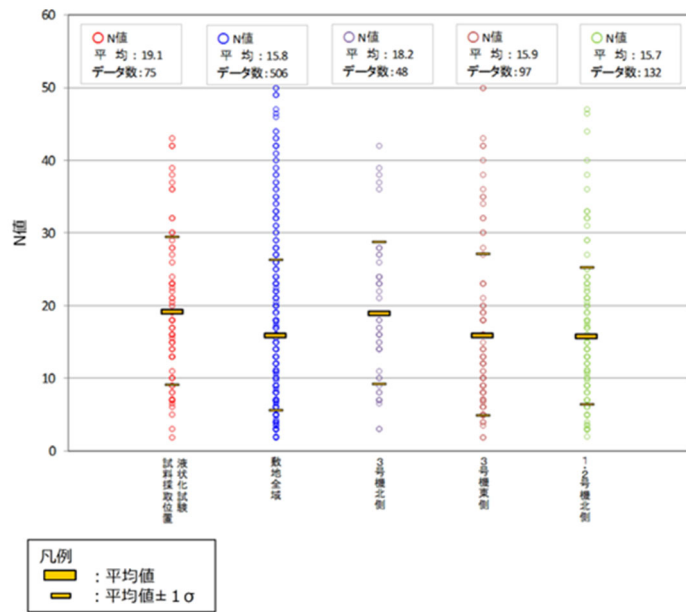

図 4.2-24(5) 砂礫層の液状化強度試験試料採取位置と敷地全体の基本物性比較 (N 値)

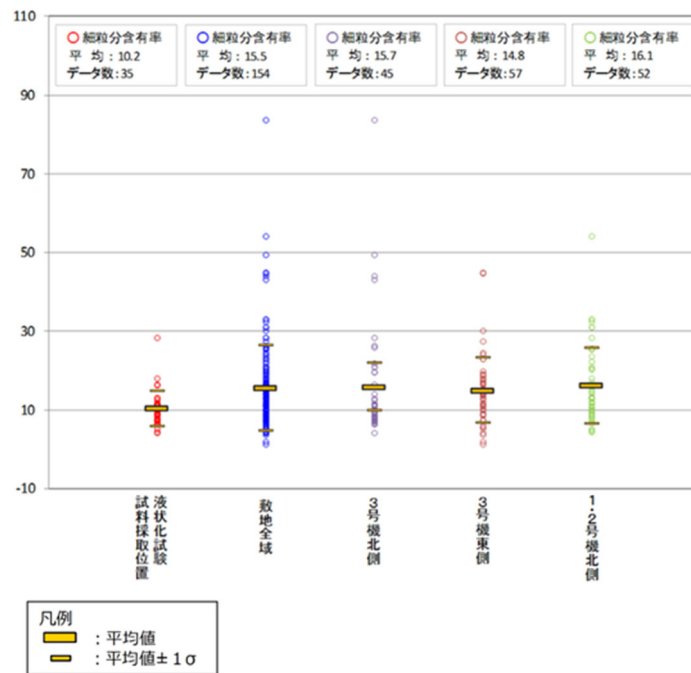

図 4.2-24(6) 砂礫層の液状化強度試験試料採取位置と敷地全体の基本物性比較 (細粒分含有率)

(4) 液状化強度試験結果と液状化強度特性の設定

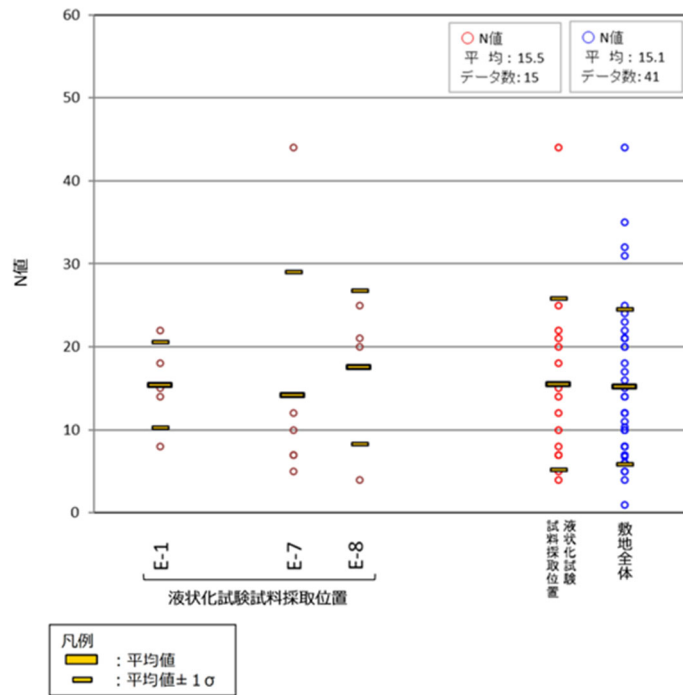
a. 液状化強度試験方法

地盤工学会では、地盤の液状化強度特性を求めるための繰返し非排水三軸試験方法（JGS 0541）（地盤工学会，H21）が規定されている。実務的には、地盤の液状化強度特性を求める試験方法として、繰返し非排水三軸試験のほかに、中空円筒供試体による繰返しねじりせん断試験等が用いられる。（安田，H3）

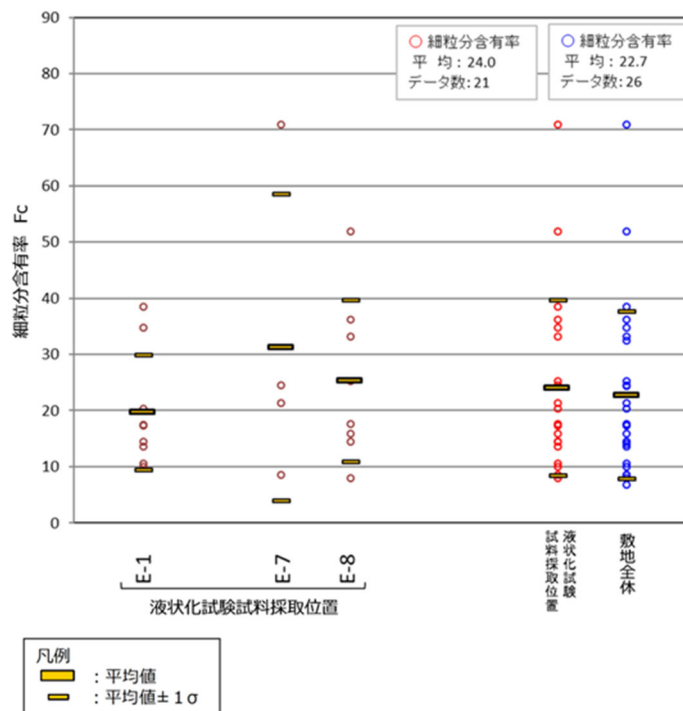
図 4.2-25 に一般的な液状化強度試験方法の例を，図 4.2-26 に液状化強度試験結果の例を示す。

繰返し非排水三軸試験では、等方に拘束圧をかけた状態で軸方向に外力を繰返し与えて液状化させるので、圧縮側と引張側で応力経路やひずみの生じ方が異なる。一方、繰返しねじりせん断試験では、円周方向に回転させるように外力を加える。原地盤の拘束圧に近い異方応力状態での試験も可能である。また、応力経路も原地盤に近い挙動となる。

ただし、実務では装置や操作が比較的容易であり、実績の多い繰返し非排水三軸試験が用いられることが多い。また、繰返しねじりせん断試験では中空の円筒状の供試体を用いるので、粒径が大きい試料には適用が困難である。

以上を踏まえ、埋戻土及び砂礫層を対象とした液状化強度試験を実施するに当たり、繰返し非排水三軸試験を採用した。



図 4.2-25 一般的な液状化強度試験方法の例（吉田，H22）



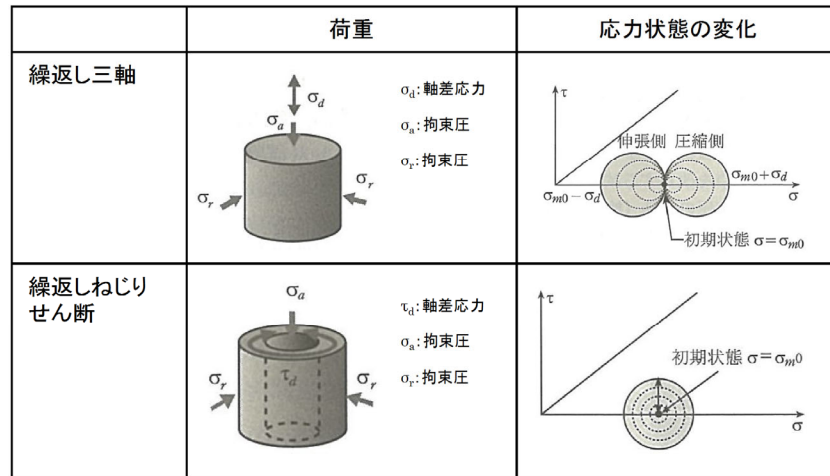

図 4.2-26 液状化強度試験結果の例  
 [上図：応力-ひずみ関係，下図：応力経路]  
 (土木学会，H15)

実施した繰返し非排水三軸試験の概要を図 4.2-27 に示す。

土の繰返し非排水三軸試験方法 (JGS 0541-2009) を参考に実施した。なお，供試体はロータリー式三重管サンプラー及び表層試料採取により採取した試料とした。

**【試験概要】**

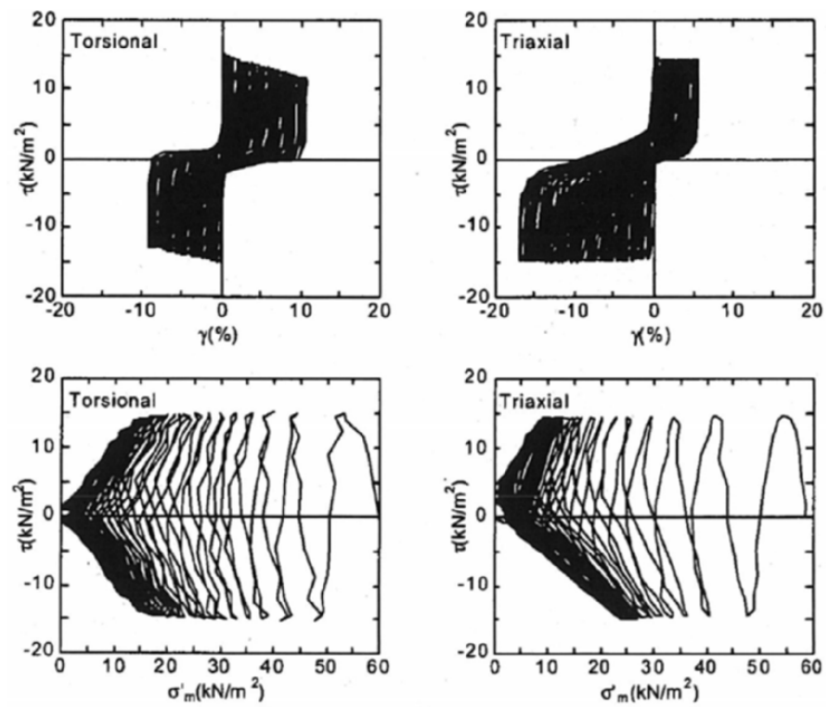
- 供試体寸法 : 外径 88mm, 高さ 176mm
- 载荷波形 : 正弦波 (0.1Hz)
- 拘束圧 : 供試体平均深度の有効土被り圧を考慮して設定
- 両振幅軸ひずみ 10% に達するまで試験を実施する。
- 所定の両振幅軸ひずみ (1, 2, 5, 10%) 及び過剰間隙水圧比 0.95 の繰返し回数 を評価。



図 4.2-27 繰返し非排水三軸試験の概要

b. 液状化強度試験結果の分類に対する基本的考え方

レベル2地震動による液状化研究小委員会活動成果報告書（土木学会，H15）では，地盤の液状化及びそれに関連する事象の定義として，以下のように記載されている。図 4.2-28 に地盤の強度とダイレイタンシー特性の概要を示す。

【液状化】

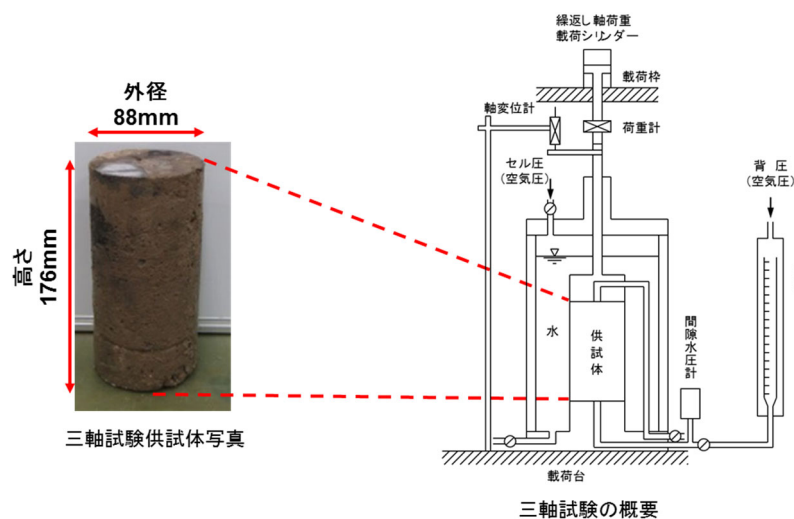
地震の繰返しせん断力などによって，飽和した砂や砂礫などの緩い非粘性土からなる地盤内での間隙水圧が上昇・蓄積し，有効応力がゼロまで低下し液体状となり，その後地盤の流動を伴う現象。

【サイクリックモビリティ】

繰返し载荷において土が「繰返し軟化」する過程で，限られたひずみ範囲ではせん断抵抗が小さくなっても，ひずみが大きく成長しようとする時，正のダイレイタンシー特性のためにせん断抵抗が急激に作用し，せん断ひずみの成長に歯止めがかかる現象。主に，密な砂や礫質土，過圧密粘土のように正のダイレイタンシー特性が著しい土において顕著に現れる。

【繰返し軟化】

繰返し载荷による間隙水圧上昇と剛性低下によりせん断ひずみが発生し，それが繰返し回数とともに徐々に増大するが，土の持つダイレイタンシー特性や粘性のためにひずみは有限の大きさとどまり，大きなひずみ範囲にいたるまでの流動は起きない。

これらの事象のうちサイクリックモビリティは，その現象の違いから一般的に液状化とは区別されている（表 4.2-16 参照）。以下に既往文献におけるサイクリックモビリティの記述を示す。また，図 4.2-29 及び図 4.2-30 に緩い砂と密な

砂の液状化強度試験結果の比較を示し、液状化とサイクリックモビリティの違いを整理した。

- ・サイクリックモビリティとは、砂などの繰返し载荷において、有効拘束圧がゼロに近づいてから、载荷時にせん断剛性の回復、除荷時に有効応力の減少を繰り返していくが、ひずみは有限の大きさにとどまる現象であり、液状化とは区別して用いられることがある。（地盤工学会，H18）
- ・地盤の液状化は、緩い砂地盤が繰返しせん断を受け、せん断振幅が急増し、地盤全体が泥水状態となり、噴砂や噴水を伴うことが多いので、現象的にサイクリックモビリティとは異なる。（井合，H20）
- ・サイクリックモビリティにおいて、有効応力がゼロになるのは、せん断応力がゼロになる瞬間だけであり、せん断応力が作用している間は有効応力が存在するので、間隙水圧比が100%に達した後でも、繰返しせん断に対して相当な剛性を保持する。（吉見，H3）
- ・密詰めの場合には大ひずみは生じない。一時的に有効拘束圧が0になっても、その後にせん断力を加えると負の過剰間隙水圧が発生して有効拘束圧が増加（回復）し、有限の小さなひずみ振幅しか発生しない。この現象を“サイクリックモビリティ”と呼んで液状化と区別することもある。（安田，H3）

これらの知見を踏まえて、液状化試験結果を、「液状化」，「繰返し軟化（サイクリックモビリティ含む）」及び「非液状化」の3つに大別することとした。

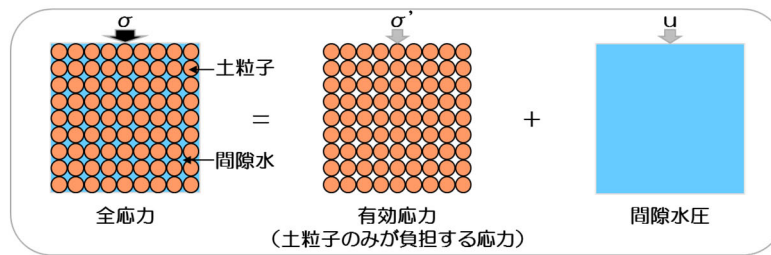

地盤の強度の概要

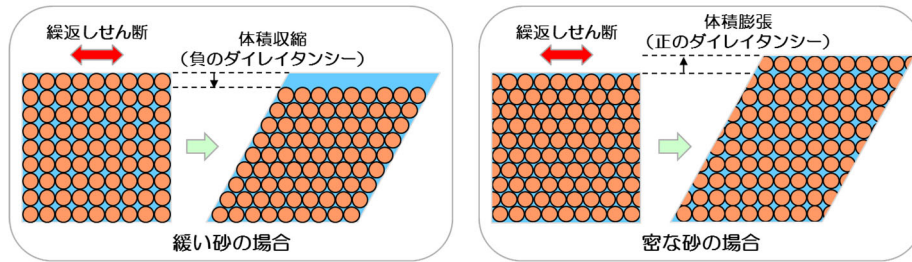

地盤のダイレイタンス特性の概要

図 4.2-28 地盤の強度とダイレイタンス特性の概要

表 4.2-16 液状化強度試験結果の分類

○：該当する ×：該当しない

| 判定項目  | 液状化 | 繰返し軟化 |             | 非液状化 |
|---|-----|-------|-------------|------|
|   |     |       | サイクリックモビリティ |      |
| ・ 間隙水圧が上昇・蓄積する。<br>(過剰間隙水圧比95%を超える。)            | ○   | ○     | ○           | ×    |
| ・ 有効応力がゼロまで低下する。                                | ○   | ×     | ○           | ×    |
| ・ 液体状となり流動する。<br>(ひずみが急増する。)                    | ○   | ×     | ×           | ×    |
| ・ 正のダイレイタンス特性により<br>せん断抵抗が作用する。<br>(有効応力が回復する。) | ×   | ○     | ○           | ○    |

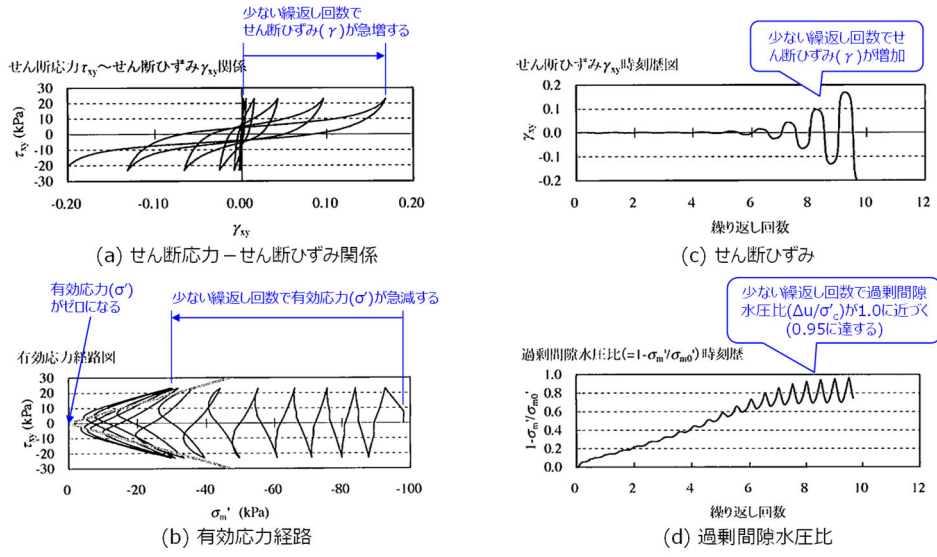

液状化試験の例（液状化する場合）（井合進，H20）

図 4.2-29 緩い砂の液状化強度試験結果

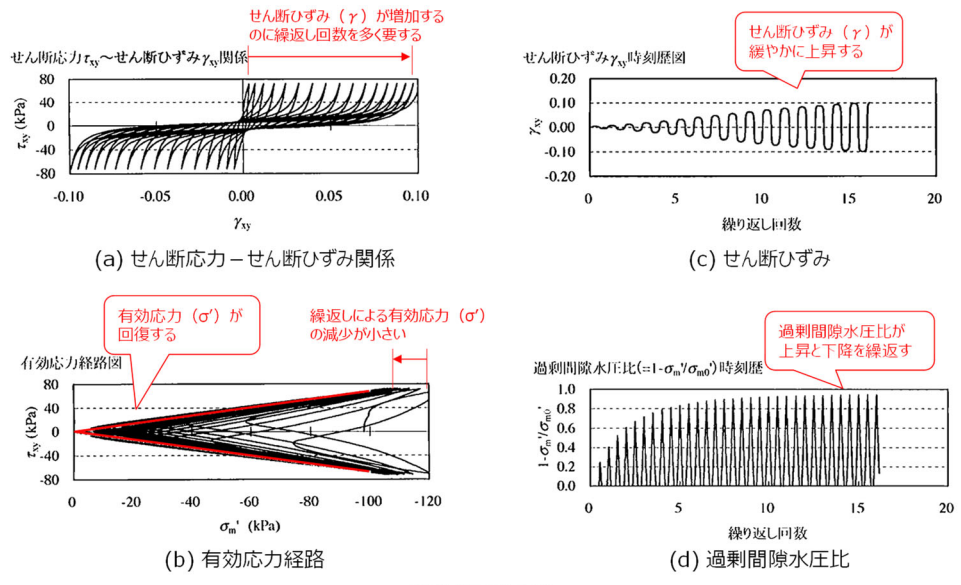

液状化試験の例

（繰返し軟化（サイクリックモビリティを含む）の場合）（井合進，飛田哲男，小堤治（H20）

図 4.2-30 密な砂の液状化強度試験結果

c. 液状化強度試験結果の分類

埋戻土及び砂礫層の液状化強度試験結果のまとめを表 4.2-17 及び表 4.2-18 に示す。液状化強度試験結果の詳細については、参考資料 12 に示す。

埋戻土の試験結果は過剰間隙水圧比が上昇・下降を繰返し、上昇時に 1.0 に近づき（0.95 を上回り）、せん断ひずみは緩やかに上昇する。また、有効応力は保持している、若しくは減少するがせん断変形時の正のダイレイタンシー特性により回復した。一方、E-4' 地点及びD地点では過剰間隙水圧比が 0.95 を上回らなかった。これらの状況から、埋戻土（掘削ズリ）は非液状化、若しくは繰返し軟化（サイクリックモビリティ含む）であると判断した。

供試体直径の 1 / 5 を超える礫を含む供試体については、土の三軸試験の供試体作製・設置方法（JGS 0520）を満足しないため、試験結果を参考値とし、以降の評価には採用しない。埋戻土の液状化強度試験結果のうち、供試体直径の 1 / 5 を超える礫を含む供試体について、液状化試験後の写真を表 4.2-19 に示す。

砂礫層の試験結果は過剰間隙水圧比が上昇・下降を繰返し、上昇時に 1.0 に近づき（0.95 を上回り）、せん断ひずみは緩やかに上昇する。また、有効応力は保持している、若しくは減少するがせん断変形時の正のダイレイタンシー特性により回復した。これらの状況から、砂礫層は繰返し軟化（サイクリックモビリティ含む）であると判断した。

これらの区分を整理して、表 4.2-20 に示す。

すべての土層で、液状化強度試験結果は繰返し軟化（サイクリックモビリティ含む）あるいは非液状化を示している。このことは、50%粒径が 10 mm 超過、又は、10%粒径が 1 mm 超過である、粗粒で均等係数が低い礫質土では透水係数が高く液状化しにくいという道路橋示方書 V の記載に整合する。

埋戻土及び砂礫層は液状化を示さず、道路橋示方書 V の液状化判定法（FL 法）が適用できないと考えられることから、埋戻土について、液状化強度試験が基準地震動  $S_s$  相当の地盤の状態を模擬していることを確認する。基準地震動  $S_s$  に対する液状化強度試験の妥当性確認の結果について、参考 18 に示しており、液状化強度試験は基準地震動  $S_s$  をおおむね再現できていると判断した。

表 4.2-17 液状化強度試験結果のまとめ  
(埋戻土, ロータリー式三重管サンプラー)

|                                       | E-2                |                 |                       | E-3                  |                      |                     |
|---------------------------------------|--------------------|-----------------|-----------------------|----------------------|----------------------|---------------------|
|                                       | 埋戻土                |                 |                       |                      |                      |                     |
| 試料番号                                  | S2-9* <sup>2</sup> | S2-10           | S2-14-1* <sup>2</sup> | S3-9-1* <sup>2</sup> | S3-9-2* <sup>2</sup> | S3-11* <sup>2</sup> |
| 過剰間隙水圧比95%を超えない。* <sup>1</sup>        | ×                  | ×               | ×                     | ×                    | ×                    | ×                   |
| 有効応力がゼロまで低下しない。                       | ×                  | ×               | ×                     | ○                    | ○                    | ○                   |
| 液体状となり流動しない。(ひずみが急増しない。)              | ○                  | ○               | ○                     | ○                    | ○                    | ○                   |
| 正のダイレイタンス特性によりせん断抵抗が作用する。(有効応力が回復する。) | ○                  | ○               | ○                     | ○                    | ○                    | ○                   |
| 現象の整理                                 | サイクリック<br>モビリティ    | サイクリック<br>モビリティ | サイクリック<br>モビリティ       | 繰返し<br>軟化            | 繰返し<br>軟化            | 繰返し<br>軟化           |

|                                       | E-4'                |                     |      | E-5                  |           |                    |
|---------------------------------------|---------------------|---------------------|------|----------------------|-----------|--------------------|
|                                       | 埋戻土                 |                     |      |                      |           |                    |
| 試料番号                                  | S4-5①* <sup>2</sup> | S4-5②* <sup>2</sup> | S4-6 | S4-8-2* <sup>2</sup> | S5-1      | S5-3* <sup>2</sup> |
| 過剰間隙水圧比95%を超えない。* <sup>1</sup>        | ×                   | ×                   | ○    | ○                    | ×         | ×                  |
| 有効応力がゼロまで低下しない。                       | ○                   | ○                   | ○    | ○                    | ○         | ○                  |
| 液体状となり流動しない。(ひずみが急増しない。)              | ○                   | ○                   | ○    | ○                    | ○         | ○                  |
| 正のダイレイタンス特性によりせん断抵抗が作用する。(有効応力が回復する。) | ○                   | ○                   | ○    | ○                    | ○         | ○                  |
| 現象の整理                                 | 繰返し<br>軟化           | 繰返し<br>軟化           | 非液状化 | 非液状化                 | 繰返し<br>軟化 | 繰返し<br>軟化          |

|                                       | E-6                  |                      |                     | E-7       |                     |                     |
|---------------------------------------|----------------------|----------------------|---------------------|-----------|---------------------|---------------------|
|                                       | 埋戻土                  |                      |                     |           |                     |                     |
| 試料番号                                  | S6-1-1* <sup>2</sup> | S6-1-2* <sup>2</sup> | S6-3①* <sup>2</sup> | S7-3①     | S7-3③* <sup>2</sup> | S7-3④* <sup>2</sup> |
| 過剰間隙水圧比95%を超えない。* <sup>1</sup>        | ×                    | ×                    | ×                   | ×         | ×                   | ×                   |
| 有効応力がゼロまで低下しない。                       | ×                    | ○                    | ×                   | ○         | ○                   | ○                   |
| 液体状となり流動しない。(ひずみが急増しない。)              | ○                    | ○                    | ○                   | ○         | ○                   | ○                   |
| 正のダイレイタンス特性によりせん断抵抗が作用する。(有効応力が回復する。) | ○                    | ○                    | ○                   | ○         | ○                   | ○                   |
| 現象の整理                                 | サイクリック<br>モビリティ      | 繰返し<br>軟化            | サイクリック<br>モビリティ     | 繰返し<br>軟化 | 繰返し<br>軟化           | 繰返し<br>軟化           |

|                                       | E-8                |                     |                     |
|---------------------------------------|--------------------|---------------------|---------------------|
|                                       | 埋戻土                |                     |                     |
| 試料番号                                  | S8-2* <sup>2</sup> | S8-4③* <sup>2</sup> | S8-4④* <sup>2</sup> |
| 過剰間隙水圧比95%を超えない。* <sup>1</sup>        | ×                  | ×                   | ×                   |
| 有効応力がゼロまで低下しない。                       | ×                  | ○                   | ×                   |
| 液体状となり流動しない。(ひずみが急増しない。)              | ○                  | ○                   | ○                   |
| 正のダイレイタンス特性によりせん断抵抗が作用する。(有効応力が回復する。) | ○                  | ○                   | ○                   |
| 現象の整理                                 | サイクリック<br>モビリティ    | 繰返し<br>軟化           | サイクリック<br>モビリティ     |

注記\*1: JGS 0541-2009において過剰間隙水圧比0.95を液状化の目安としている。

\*2: 供試体直径の1/5を超える礫を含む一部の供試体も試験を実施し、液状化判定の参考とするが、評価には採用しない。

表 4.2-17 液状化強度試験結果のまとめ  
(埋戻土, 表層試料採取)

|                                       | A               |      | B               |      | C               |                 |
|---------------------------------------|-----------------|------|-----------------|------|-----------------|-----------------|
|                                       | 埋戻土             |      |                 |      |                 |                 |
| 試料番号                                  | A①              | A②   | B①              | B②   | C①              | C②              |
| 過剰間隙水圧比95%を超えない。*                     | ×               | ○    | ×               | ○    | ×               | ×               |
| 有効応力がゼロまで低下しない。                       | ×               | ○    | ×               | ○    | ×               | ×               |
| 液体状となり流動しない。(ひずみが急増しない。)              | ○               | ○    | ○               | ○    | ○               | ○               |
| 正のダイレイタンス特性によりせん断抵抗が作用する。(有効応力が回復する。) | ○               | ○    | ○               | ○    | ○               | ○               |
| 現象の整理                                 | サイクリック<br>モビリティ | 非液状化 | サイクリック<br>モビリティ | 非液状化 | サイクリック<br>モビリティ | サイクリック<br>モビリティ |

|                                       | C               |                 | D    | E               |
|---------------------------------------|-----------------|-----------------|------|-----------------|
|                                       | 埋戻土             |                 |      |                 |
| 試料番号                                  | C③              | C④              | D①   | E①              |
| 過剰間隙水圧比95%を超えない。*                     | ×               | ×               | ○    | ×               |
| 有効応力がゼロまで低下しない。                       | ×               | ×               | ○    | ×               |
| 液体状となり流動しない。(ひずみが急増しない。)              | ○               | ○               | ○    | ○               |
| 正のダイレイタンス特性によりせん断抵抗が作用する。(有効応力が回復する。) | ○               | ○               | ○    | ○               |
| 現象の整理                                 | サイクリック<br>モビリティ | サイクリック<br>モビリティ | 非液状化 | サイクリック<br>モビリティ |

注記\*: JGS 0541-2009において過剰間隙水圧比0.95を液状化の目安としている。



表 4.2-18 液状化強度試験結果のまとめ  
(砂礫層)

|                                       | E-1        |          |       |         |             | E-7   |
|---------------------------------------|------------|----------|-------|---------|-------------|-------|
|                                       | 砂礫層        |          |       |         |             |       |
| 試料番号                                  | S1-23-3①*2 | S1-23-3② | S1-24 | S1-25*2 | S1-26*2     | S7-15 |
| 過剰間隙水圧比95%を超えない。*1                    | ×          | ×        | ×     | ×       | ×           | ×     |
| 有効応力がゼロまで低下しない。                       | ○          | ○        | ○     | ○       | ×           | ○     |
| 液体状となり流動しない。(ひずみが増えない。)               | ○          | ○        | ○     | ○       | ○           | ○     |
| 正のダイレイタンス特性によりせん断抵抗が作用する。(有効応力が回復する。) | ○          | ○        | ○     | ○       | ○           | ○     |
| 現象の整理                                 | 繰返し軟化      | 繰返し軟化    | 繰返し軟化 | 繰返し軟化   | サイクルックモビリティ | 繰返し軟化 |

|                                       | E-7         |             |       | E-8     |             |             |
|---------------------------------------|-------------|-------------|-------|---------|-------------|-------------|
|                                       | 砂礫層         |             |       |         |             |             |
| 試料番号                                  | S7-16①*2    | S7-16②      | S7-17 | S8-23-1 | S8-24①      | S8-24②      |
| 過剰間隙水圧比95%を超えない。*1                    | ×           | ×           | ×     | ×       | ×           | ×           |
| 有効応力がゼロまで低下しない。                       | ×           | ×           | ○     | ○       | ×           | ×           |
| 液体状となり流動しない。(ひずみが増えない。)               | ○           | ○           | ○     | ○       | ○           | ○           |
| 正のダイレイタンス特性によりせん断抵抗が作用する。(有効応力が回復する。) | ○           | ○           | ○     | ○       | ○           | ○           |
| 現象の整理                                 | サイクルックモビリティ | サイクルックモビリティ | 繰返し軟化 | 繰返し軟化   | サイクルックモビリティ | サイクルックモビリティ |

|                                       | E-8      |        |        |
|---------------------------------------|----------|--------|--------|
|                                       | 砂礫層      |        |        |
| 試料番号                                  | S8-25①*2 | S8-25② | S8-25③ |
| 過剰間隙水圧比95%を超えない。*1                    | ×        | ×      | ×      |
| 有効応力がゼロまで低下しない。                       | ○        | ○      | ○      |
| 液体状となり流動しない。(ひずみが増えない。)               | ○        | ○      | ○      |
| 正のダイレイタンス特性によりせん断抵抗が作用する。(有効応力が回復する。) | ○        | ○      | ○      |
| 現象の整理                                 | 繰返し軟化    | 繰返し軟化  | 繰返し軟化  |

注記\*1: JGS 0541-2009において過剰間隙水圧比0.95を液状化の目安としている。

\*2: 供試体直径の1/5を超える礫を含む一部の供試体も試験を実施し、液状化判定の参考とするが、評価には採用しない。

表 4.2-19 埋戻土の液状化強度試験結果  
(供試体直径の 1 / 5 を超える礫を含む供試体)



表 4.2-20 液状化強度試験結果の分類

| 対象層                   | 埋戻土  | 砂礫層   |
|-----------------------|--|---|
| 液状化試験の状況              | <ul style="list-style-type: none"> <li>過剰間隙水圧比が0.95を上回るが、有効応力は0にならない。なお、一部の供試体では、過剰間隙水圧比が0.95を下回る。</li> <li>有効応力は減少するが、回復する。</li> <li>ひずみが緩やかに上昇する。</li> </ul> | <ul style="list-style-type: none"> <li>過剰間隙水圧比が0.95を上回るが、有効応力は0にならない。</li> <li>有効応力は減少するが、回復する。</li> <li>ひずみが緩やかに上昇する。</li> </ul> |
| 試験結果の分類               | <ul style="list-style-type: none"> <li>試験結果は、非液状化又は繰返し軟化（サイクリックモビリティ含む）であり、液状化ではない。</li> <li>有効応力は維持又は回復するため、支持力が期待できる。</li> </ul>                             | <ul style="list-style-type: none"> <li>試験結果は、繰返し軟化（サイクリックモビリティ含む）であり、液状化ではない。</li> <li>有効応力は維持又は回復するため、支持力が期待できる。</li> </ul>      |
| 基準地震動 $S_s$ に対する液状化判定 | 基準地震動 $S_s$ に対する液状化試験の妥当性確認  |   |

液状化強度試験結果（埋戻土）による液状化強度曲線を図 4.2-31 に示す。液状化強度曲線は，試験結果から得られる近似曲線が試験結果の下限値を通るように保守的に設定する。

表層採取試料による供試体は，人工地盤である敷地の被覆層（埋戻土）を再現するため粒度調整及び密度調整を行い作製した。一方，敷地の埋立工事から 1，2 号機エリアで 30 年以上，3 号機エリアで 10 年以上経過しており，被覆層（埋戻土）は経年的な圧密を受けていることから，液状化強度試験結果①（ロータリー式三重管サンプラー）は液状化強度試験結果②（表層試料採取）の上側に位置する。

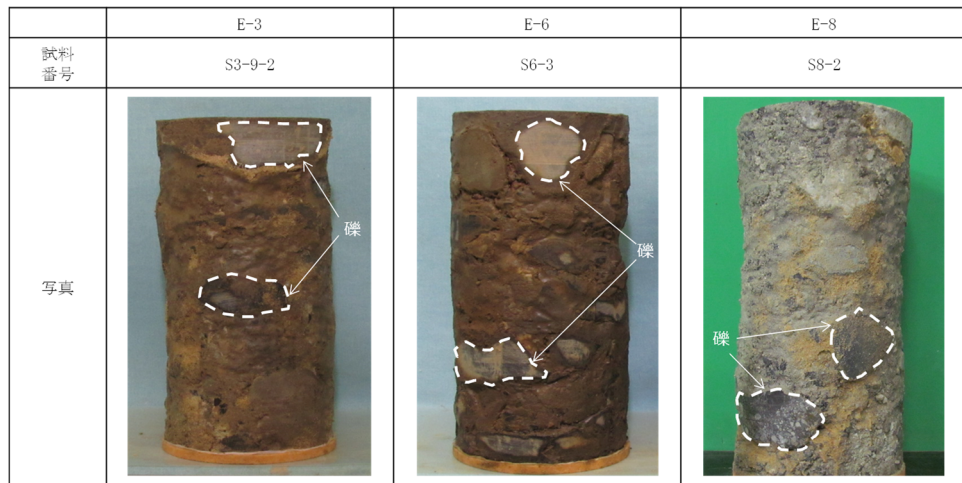
上記と同様に，液状化強度試験結果（砂礫層）による液状化強度曲線を図 4.2-32 に示す。



図 4.2-31 埋戻土の液状化強度曲線



図 4.2-32 砂礫層の液状化強度曲線

d. 有効応力解析の液状化強度特性の設定方針

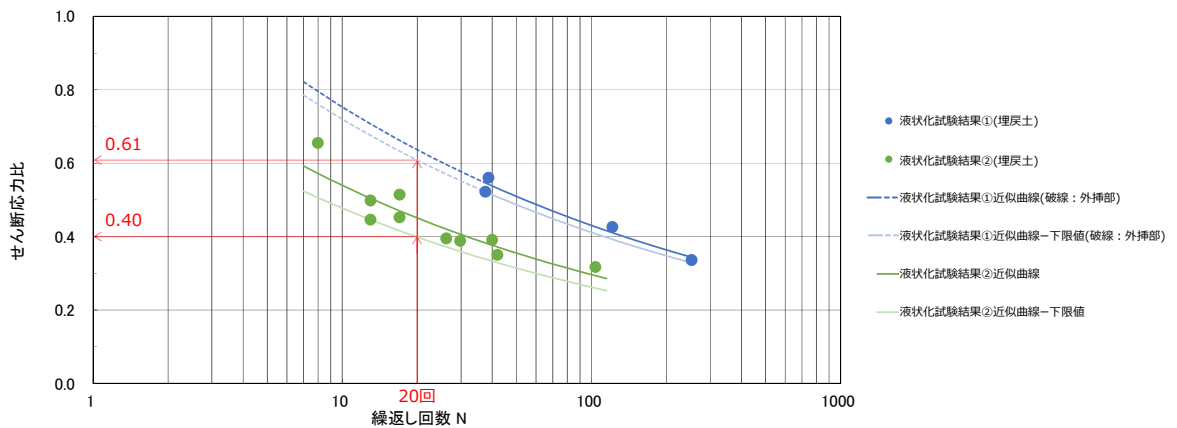
港湾基準では，有効応力解析（F L I P）に使用する地盤の物性に関するパラメータの設定方法について，原位置で行われた詳細な土質データを用いて検討することを基本としているが，簡易設定法による方法も明記されている。

簡易設定法は，港湾基準に基づく詳細な計算例をまとめた設計事例集に準拠し，液状化強度比  $R_L$  と相関が高いN値，有効上載圧及び細粒分含有率を用いて，有効応力解析（F L I P）の解析理論に則った液状化強度特性を設定することができる。

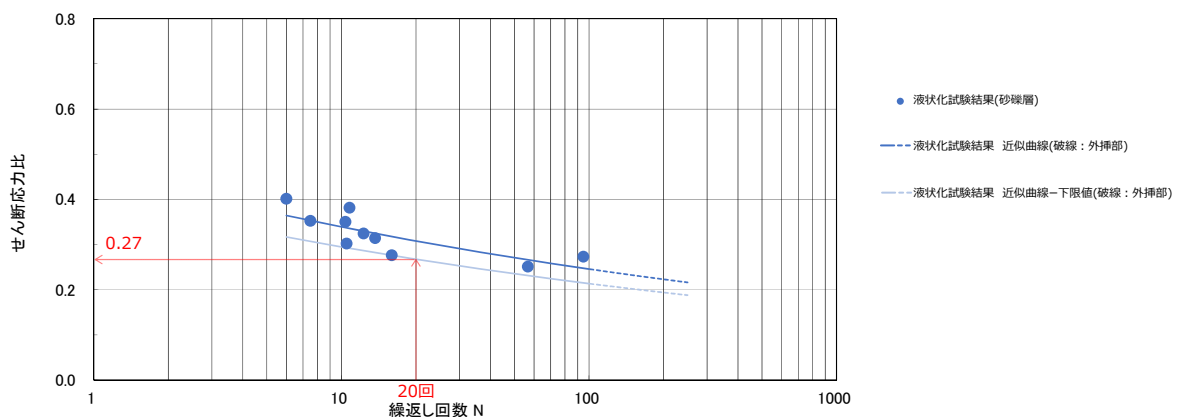
有効応力解析（F L I P）は，解析において土粒子と間隙水の両方を取り扱うことによって，過剰間隙水圧の上昇を模擬できるとともに，過剰間隙水圧の上昇に伴う土要素の剛性及び強度の低下，すなわち液状化現象を模擬することができる解析コードである。更に，地盤の液状化に伴う構造物の変形等，地盤と構造物の相互作用を模擬することができる。

有効応力解析（F L I P）で用いる有効応力モデルのパラメータのうち，液状化強度特性（過剰間隙水圧の発生）を設定するパラメータを表 4.2-21 に示す。

表 4.2-21 有効応力解析（F L I P）で用いる有効応力モデルの主なパラメータ

| 分類    | モデルパラメータ |                       |
|-------|----------|-----------------------|
|       | 液状化特性    | $\phi_p$              |
| $w_1$ |          | 過剰間隙水圧上昇の全体を規定するパラメータ |
| $p_1$ |          | 過剰間隙水圧上昇の前半を規定するパラメータ |
| $p_2$ |          | 過剰間隙水圧上昇の後半を規定するパラメータ |
| $c_1$ |          | 液状化強度の下限値を規定するパラメータ   |
| $S_1$ |          | 液状化の終局状態を規定するパラメータ    |

液状化強度特性を設定するパラメータは，繰返し非排水三軸試験結果を踏まえ，F L I Pで試行的な繰返し計算を行い，全てのせん断応力比における整合性を確認して設定する方法が標準的とされている。

一方，簡易設定法は標準的な液状化パラメータ設定法を基に，これらのパラメータを，通常的地盤調査で比較的入手しやすい標準貫入試験のN値等と関連付けて設定する方法である。

簡易設定法では，原位置のN値及び有効上載圧より求まる等価N値をもとに簡易的に求めた液状化強度曲線が，F L I Pを用いた繰返し三軸試験のシミュレーション結果に合うように求める。その液状化パラメータのうち  $p_2$  については，以下の式で算出する。

$$(N)_{0.66} = (N - 1.828(\sigma_v' - 0.66)) / (0.399(\sigma_v' - 0.66) + 1)$$

$$N_a = (1/0.66)0.5 \times (N)_{0.66} + dNt$$

$$p_2 = -0.0166N_a + 1.215$$

ここに、 $(N)_{0.66}$ ：等価N値

$\sigma_v'$ ：有効上載圧

注記：dNt は森田ら（1997）の図 4.2-33 から求める



図 4.2-33 細粒分含有率に応じた補正N値の増分値

$w_1$ ,  $c_1$ については、最新の研究成果に基づき図 4.2-34 から算出する。なお、変相角  $\phi_p=28$  度、 $p_1=0.5$ ,  $s_1=0.005$  については、「液状化による構造物被害予測プログラム F L I P において必要な各種パラメタの簡易設定法（森田ら）」に基づき固定値とする。

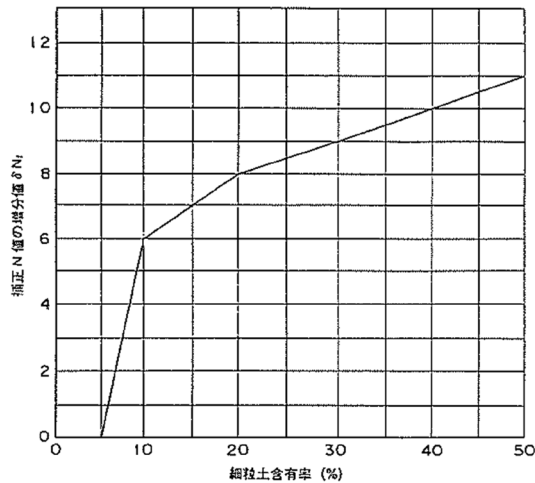

図 4.2-34 等価N値と液状化パラメータ  $w_1$  及び  $c_1$  の関係

標準貫入試験（JIS A 1219）\*で求めたN値については、以下のとおり扱うことにより、保守的に液状化強度特性を設定する。

① N値=50 以上：非常に密な地盤であるため、液状化強度特性の設定に使用しない。

② N値=30 以上：密な地盤であるため、保守的に補正し、以下のとおり扱う。

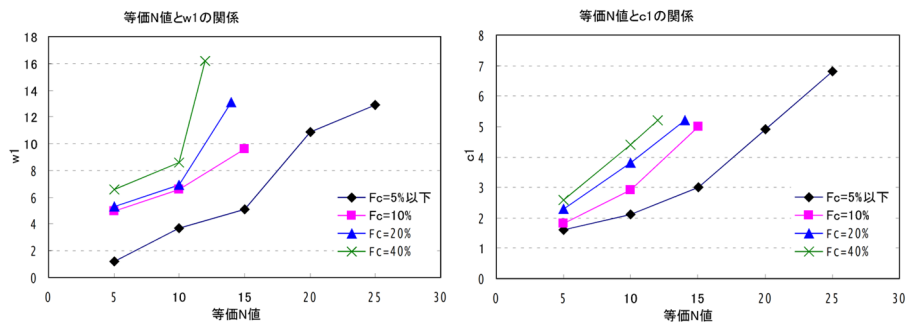
・ 10cm 毎の打撃回数の最小値を 3 倍した値とし、その値が 30 以上の場合、結果を液状化強度特性の設定に使用しない。

・ 10cm 毎の打撃回数の最小値を 3 倍した値とし、その値が 30 未満の場合、結果を液状化強度特性の設定に使用する。

③ N値=30 未満：液状化強度特性の設定にそのまま使用する。

注記\*：標準貫入試験（JIS A 1219）は、標準貫入試験用サンプラーを動的貫入することによって原位置における地盤の硬軟、締まり具合又は土層の構成を判定するためのN値を得るために行う。試験は、質量 63.5kg のハンマーを 76cm の高さから自由落下させ、標準貫入試験用サンプラーを打ち込む。N値は、標準貫入試験用サンプラーを 30cm 打ち込むために必要な打撃回数である。



図 4.2-35 N 値の評価概要図 (② N 値=30 以上)

表 4.2-22 簡易設定法における N 値の考え方

|   | 打撃回数  |       |       | N 値<br>(JIS A 1219)<br>( $N_1 + N_2 + N_3$ ) | N 値 (補正)<br>(最小値の3倍) | 評価結果<br>(今回) |
|---|-------|-------|-------|--|----------------------|--------------|
|   | $N_1$ | $N_2$ | $N_3$ |  |                      |              |
| ① | 50    | -     | -     | 50   | -                    | 使用しない        |
|   | 17    | 33    | -     | 50   | -                    | 使用しない        |
|   | 17    | 11    | 22    | 50   | -                    | 使用しない        |
| ② | 15    | 12    | 18    | 45   | 36                   | 使用しない        |
|   | 15    | 9     | 18    | 42   | 27                   | 27           |
| ③ | 8     | 10    | 5     | 23   | -                    | 23           |

上述の方法等で求まる液状化パラメータに基づき、FLIPにおいて各せん断応力比に対する繰返し回数を計算すると、図4.2-36及び図4.2-37に示す簡易設定法に基づく液状化強度曲線が設定される。なお、敷地全体としての評価を行うことにより代表性・網羅性を確保する観点から、埋戻土及び砂礫層のN値及び細粒分含有率については、敷地全体の平均値を用いる。

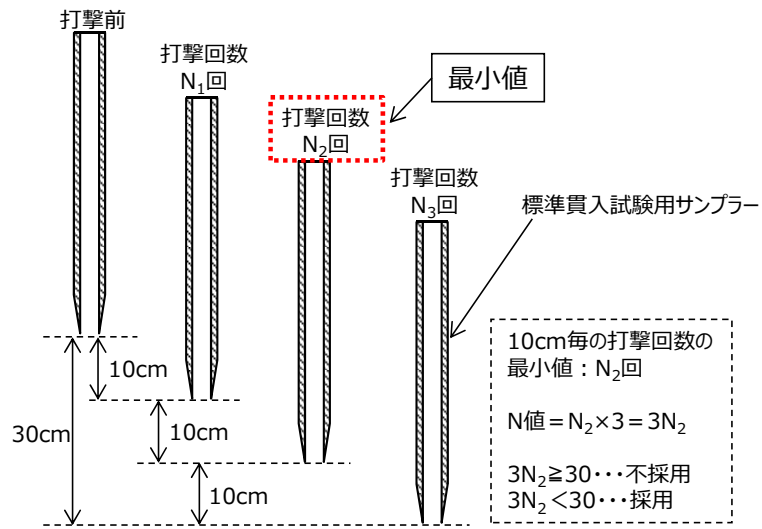

図 4.2-36 埋戻土の液状化強度曲線



図 4.2-37 砂礫層の液状化強度曲線

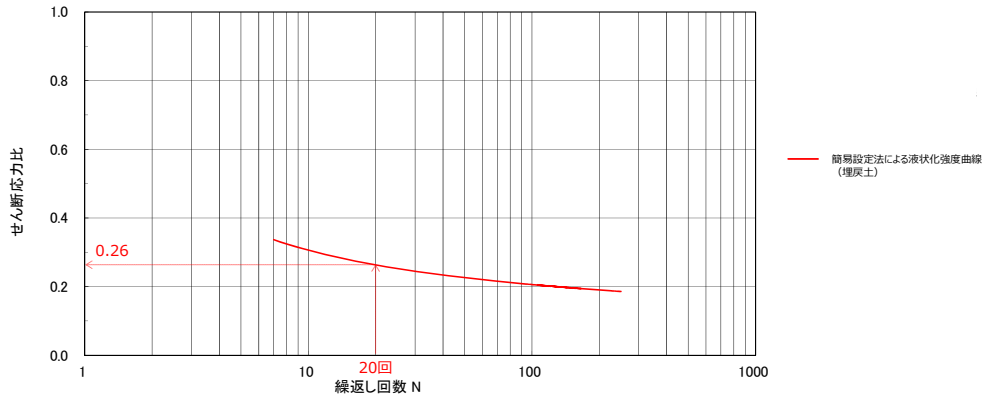

簡易設定法により設定された液状化強度特性は、液状化強度試験結果下限値の液状化強度特性よりも保守的であることを確認する。

図 4.2-38 及び図 4.2-39 に簡易設定法による液状化強度曲線と液状化強度試験結果による液状化強度曲線を示す。

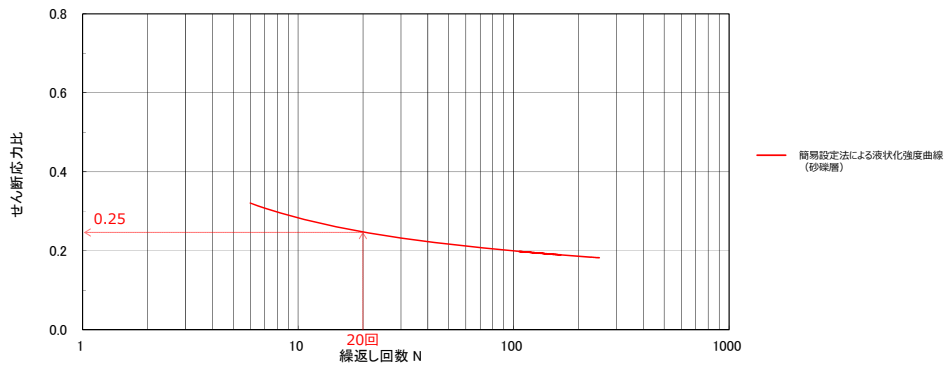
簡易設定法により設定した液状化強度曲線（埋戻土）は、液状化強度試験結果①（ロータリー式三重管サンプラー）及び液状化強度試験結果②（表層試料採取）による液状化強度曲線の下側に位置する。そのため、簡易設定法による液状化強度比  $R_L$  (0.26) は、液状化強度試験①（ロータリー式三重管サンプラー）による液状化強度比  $R_L$  (0.61) 及び液状化強度試験結果②（表層試料採取）による液状化強度比  $R_L$  (0.40) を下回り、保守的であることを確認した。また、簡易設定法により設定した液状化強度曲線（砂礫層）は液状化強度試験結果による液状化強度曲線の下側に位置し、簡易設定法による液状化強度比  $R_L$  (0.25) は液状化強度試験による液状化強度比  $R_L$  (0.27) を下回り、保守的であることを確認した。液状化強度試験と簡易設定法による液状化強度の差異の要因として、表 4.2-22 に示すように高い  $N$  値を除外するよう補正した  $N$  値を用いることで、簡易設定法による液状化強度が保守的に設定されることが挙げられる。

また、簡易設定法による液状化強度特性を設定した埋戻土及び砂礫は、液状化強度試験を模擬する要素シミュレーションにより液状化することを確認した。要素シミュレーション結果の詳細について、参考 12 に示す。



図 4.2-38 簡易設定法及び液状化強度試験結果による  
液状化強度曲線の比較（埋戻土）



図 4.2-39 簡易設定法及び液状化強度試験結果による  
液状化強度曲線の比較（砂礫層）

e. 簡易設定法の適用範囲

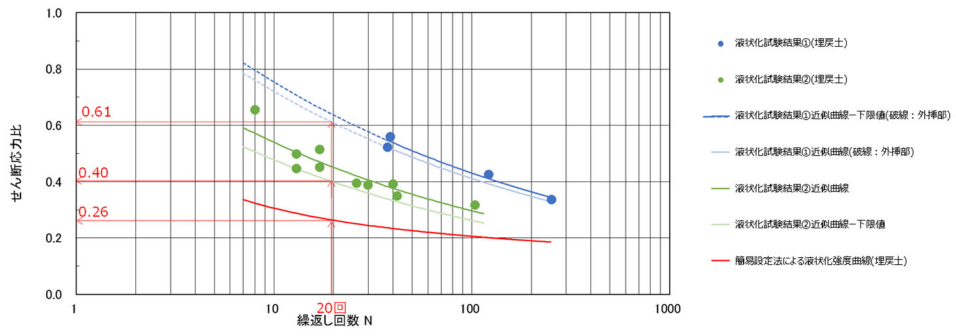
「液状化による構造物被害予測プログラムFLIPにおいて必要な各種パラメータの簡易設定法（森田ら）」では、FLIPを用いて解析を行う場合の種々のパラメータの設定方法として標準貫入試験のN値から簡易的に設定する方法が示されており、この検討で用いられているせん断応力比は、0.2~0.9程度（ $F_c=10\sim 20\%$ ）と幅の広い値としている。

島根2号機における埋戻土の累積損傷度理論に基づく評価において、基準地震動 $S_s$ での最大せん断応力比は0.4~0.7程度である。

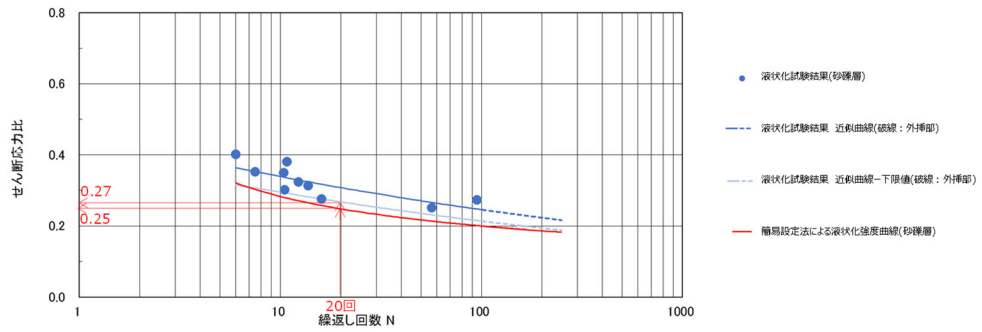
島根2号機における埋戻土の最大せん断応力比は、森田らの検討で使用されているせん断応力比に包含されていることから、簡易設定法が適用できると考えられる。

表-6 等価N値( $N_{0.66}$ )に対するせん断応力比 $\tau_1/\sigma'_m$ （細粒分含有率 $F_c \geq 10\%$ の場合）

(a)  $F_c = 10\%$ の場合

| (N) <sub>0.66</sub> | N <sub>a</sub> | 10回  | 15回  | 26回                |
|---------------------|----------------|------|------|--------------------|
| 5                   | 12             | 0.24 | 0.22 | 0.21 <sup>最小</sup> |
| 10                  | 18             | 0.35 | 0.31 | 0.28               |
| 15                  | 24             | 0.69 | 0.54 | 0.43               |

(b)  $F_c = 20\%$ の場合

| (N) <sub>0.66</sub> | N <sub>a</sub> | 10回                | 15回  | 26回  |
|---------------------|----------------|--------------------|------|------|
| 5                   | 14             | 0.26               | 0.24 | 0.22 |
| 10                  | 20             | 0.41               | 0.36 | 0.32 |
| 14                  | 25             | 0.85 <sup>最大</sup> | 0.66 | 0.51 |

図 4.2-40 簡易設定法の根拠資料

「液状化解析プログラムFLIPによる動的解析の実務（財団法人沿岸技術研究センター）」では、兵庫県南部地震における神戸RF3岸壁及び神戸港T栈橋の被災状況に対して、簡易設定法により液状化パラメータを設定した再現解析にて検証を行った実績が示されている。

「神戸RF3岸壁」は重力式構造物を、「神戸港T栈橋」は杭式構造物を対象としており、「神戸RF3岸壁」においては、埋立土及び置換砂の液状化パラメータを簡易設定法で設定し、おおむね被災状況を再現できている。

以上の実績を踏まえ、島根2号機における防波壁等に対する液状化影響評価において簡易設定法が適用できると判断した。



図 4.2-41 神戸 RF3 岸壁 標準断面図

表 4.2-23 簡易設定法におけるN値の考え方

| 地震名                 | 対象施設        | 被災状況             | 再現解析          |
|---------------------|-------------|------------------|---------------|
| 平成7年<br>兵庫県南部<br>地震 | 神戸<br>RF3岸壁 | 水平変位<br>3.7m     | 水平変位<br>3.09m |
|                     | 神戸港<br>T栈橋  | 水平変位<br>1.4~1.5m | 水平変位<br>2.01m |

液状化解析プログラムFLIPによる動的解析の実務（財団法人沿岸技術研究センター）より引用

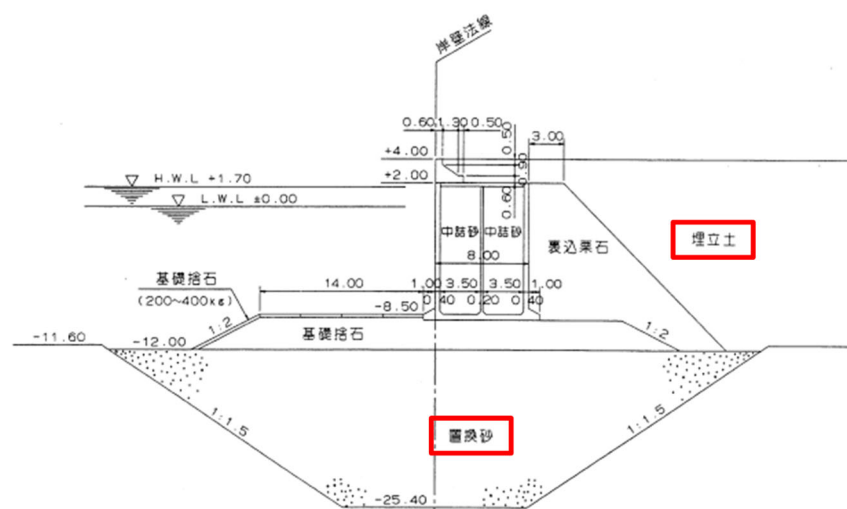
N値及び粒径加積曲線について、島根2号機の埋戻土及び砂礫層と、神戸港の埋立土との比較を図4.2-42に示す。

神戸港の埋立土のN値は、いずれも5～10前後、最大20程度を示しており、島根2号機と同程度である。神戸港の埋立土の粒径は、島根2号機の埋戻土（掘削ズリ）より小さく、砂礫層と同程度であるが、両者とも粒径が広い範囲にわたって分布し、礫を含む土層である。

以上より、簡易設定法により液状化パラメータを設定した再現解析にて検証を行った実績のある神戸港の埋立土に対し、島根2号機の埋戻土及び砂礫層の土質性状は類似していることから、簡易設定法の適用は妥当であると判断した。



図4.2-42 島根2号機の埋戻土及び砂礫層と神戸港埋立土の比較

f. 参考文献

- ・道路橋示方書：道路橋示方書・同解説（V耐震設計編），（社）日本道路協会，H24.3
- ・港湾基準：港湾の施設の技術上の基準・同解説，（社）日本港湾協会，H19年版
- ・港湾構造物設計事例集，沿岸技術研究センター，H19年版
- ・地盤工学会基準 JGS4001：性能設計概念に基づいた基礎構造物等に関する設計原則（H18）
- ・地盤工学会，H21：地盤材料試験の方法と解説，平成21年11月
- ・安田，H3：液状化の調査から対策工まで，安田進，鹿島出版会，H3.5
- ・吉田，H22：地盤の地震応答解析，吉田望，鹿島出版会，H22.10
- ・土木学会，H15：過剰間隙水圧の発生過程が地盤の地震応答に与える影響，土木学会地震工学委員会レベル2地震動による液状化研究小委員会 レベル2地震動による液状化に関するシンポジウム論文集，pp397-400，H15.6
- ・地盤工学会，H18：地盤工学用語辞典，pp219-220，H18.3
- ・井合進，H20：サイクリックモビリティ Cyclic Mobility，地盤工学会誌，56-8，H20.3
- ・吉見，H3：砂地盤の液状化（第二版），技報堂出版，H3.5
- ・井合進，飛田哲男，小堤治（H20）：砂の繰返し載荷時の挙動モデルとしてのひずみ空間多重モデルにおけるストレスダイレイタンスー関係，京都大学防災研究所年報，第51号，pp.291-304，H20
- ・鉄道総合技術研究所（H24）：鉄道構造物等設計標準・同解説，H24.9
- ・Iai, S., Matsunaga, Y. and Kameoka, T. (1992): STRAIN SPACE PLASTICITY MODEL FOR CYCLIC MOBILITY, SOILS AND FOUNDATIONS, Vol.32, No.2, pp.1-15.
- ・Iai, S., Morita, T., Kameoka, T., Matsunaga, Y. and Abiko, K. (1995): RESPONSE OF A DENSE SAND DEPOSIT DURING 1993 KUSHIRO-OKI EARTHQUAKE, SOILS AND FOUNDATIONS, Vol.35, No.1, pp.115-131.
- ・コンクリート標準示方書[構造性能照査編]，（社）土木学会，H14年制定
- ・建築物荷重指針・同解説，日本建築学会，H16年版
- ・建築物の構造関係技術基準解説書，国土交通省住宅局建築指導課，国土交通省国土技術政策総合研究所，独立行政法人建築研究所，日本建築行政会議 監修，H19.8
- ・森田ら，H9：液状化による構造物被害予測プログラム FLIP において必要な各種パラメタの簡易設定法，運輸省港湾技術研究所，港湾技研資料，No.869，H9.6
- ・第四期 FLIP 研究会 14年間のまとめ WG，H23：液状化解析プログラム FLIP による動的解析の実務，財団法人沿岸技術研究センター，H23.8
- ・地盤工学会，H22：土質試験 基本と手引き

- ・兵庫県南部地震による港湾施設の被害考察：運輸省港湾技術研究所，港湾技研資料，No. 813，H7

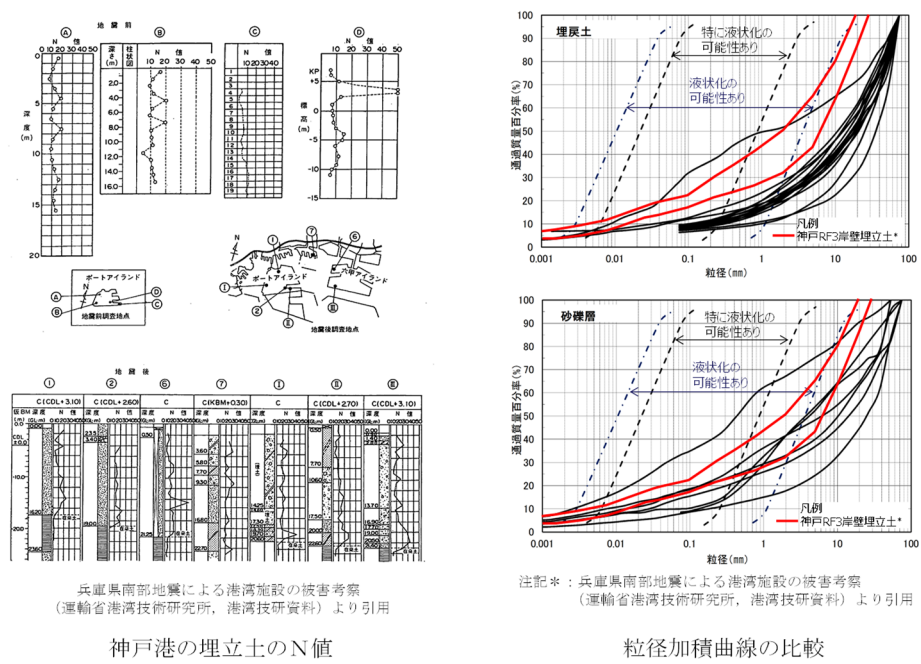
#### 4.2.2 改良地盤に用いる解析用物性値

改良地盤については，対象設備別，工法別に，原位置試験，室内試験及び文献等を踏まえ設定することとし，表 4.2-3 及び表 4.2-8 のとおり，解析用物性値を設定する。

また，改良地盤における補足を参考資料 13 に示す。

#### 4.2.3 その他の解析用物性値

##### (1) 3号機エリアにおける岩盤

3号機エリアにおける岩盤については，表 4.2-4 及び表 4.2-9 のとおり，解析用物性値を設定する。詳細については，参考資料 16 に示す。

##### (2) 砕石

取水管における砕石については，文献に基づき，表 4.2-5 及び表 4.2-10 のとおり解析用物性値を設定する。

砕石の解析用物性値の設定の妥当性については，参考資料 14 に示す。

#### 4.2.4 地盤の物性のばらつきについて

建物・構築物及び土木構造物の地震応答解析においては地盤の物性のばらつきを考慮している。詳細については，参考資料 15 に示す。

## 5. 極限支持力

極限支持力度は、平板載荷試験結果又は道路橋示方書の支持力算定式に基づき設定することを基本とする。

### 5.1 基礎地盤（岩盤）の極限支持力度

基礎地盤（岩盤）の極限支持力度を表 5.1-1 に示す。

基礎地盤（岩盤）の極限支持力度は、設置変更許可申請書（添付資料六）に示した平板載荷試験結果を基に設定する。設置変更許可申請書（添付資料六）に示した平板載荷試験実施位置を図 5.1-1、平板載荷試験結果を図 5.1-2～図 5.1-4 に示す。なお、基礎地盤の短期許容支持力度は、原子力発電所耐震設計技術指針 J E A G 4 6 0 1 -1987（（社）日本電気協会）に基づき、極限支持力度の 2/3 として設定する。

表 5.1-1 基礎地盤（岩盤）の極限支持力度

| 岩級               | 極限支持力度<br>(N/mm <sup>2</sup> ) |
|------------------|--------------------------------|
| C <sub>H</sub> 級 | 9.8                            |
| C <sub>M</sub> 級 |                                |
| C <sub>L</sub> 級 | 3.9                            |



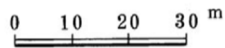
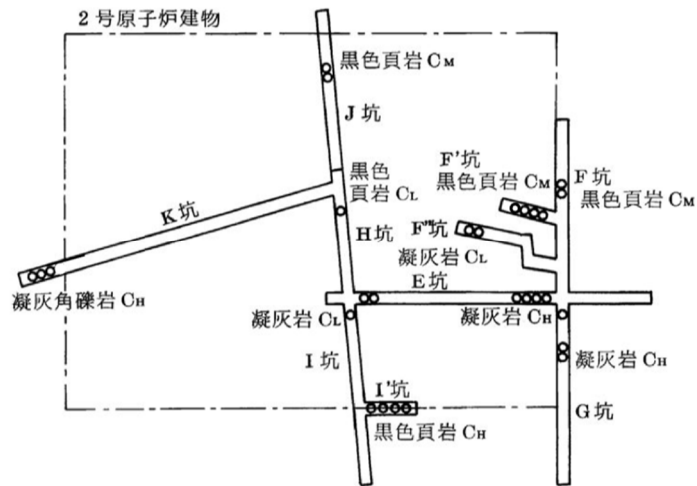

凡 例

— 試掘坑

○ 平板載荷試驗位置

图 5.1-1 平板載荷試驗實施位置



図 5.1-2 平板載荷試験結果 (C<sub>H</sub>級)



图 5.1-3 平板載荷試驗結果 (C<sub>M</sub>級)

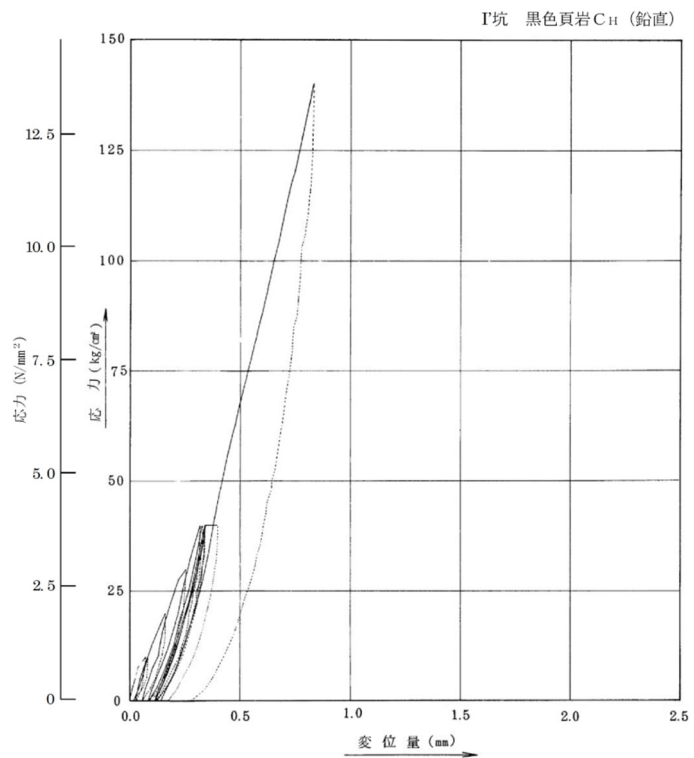
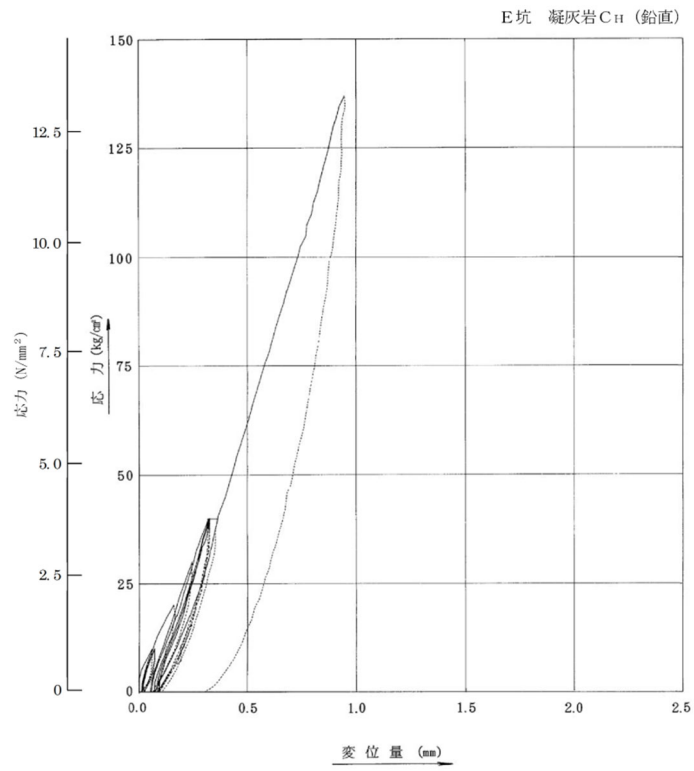

図 5.1-4 平板載荷試験結果 (C<sub>L</sub>級)

## 5.2 直接基礎の支持力算定式

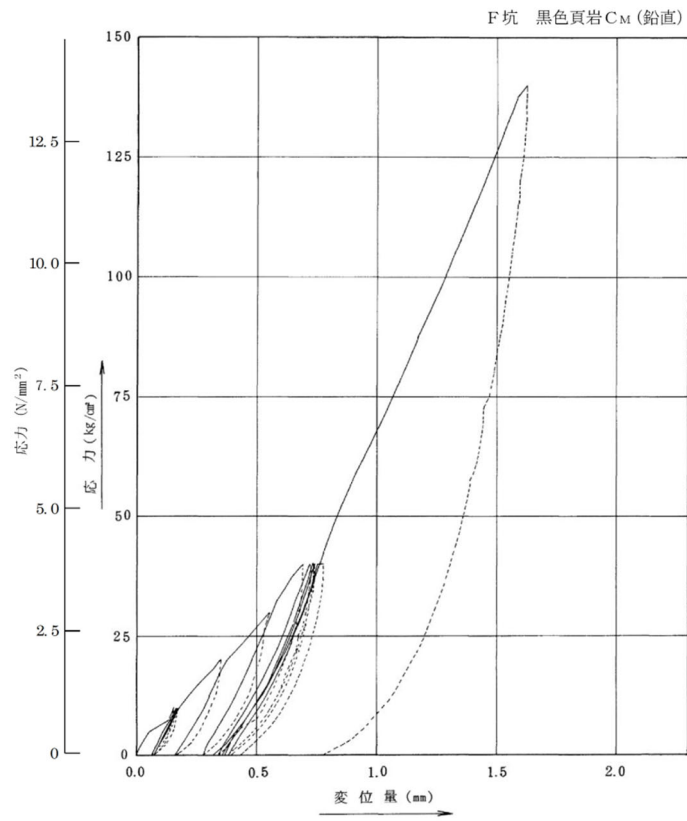
岩盤以外の極限支持力の算定に当たっては、道路橋示方書に基づき算定する。道路橋示方書による直接基礎の支持力算定式を以下に示す。

### ・道路橋示方書による極限支持力算定式（直接基礎）

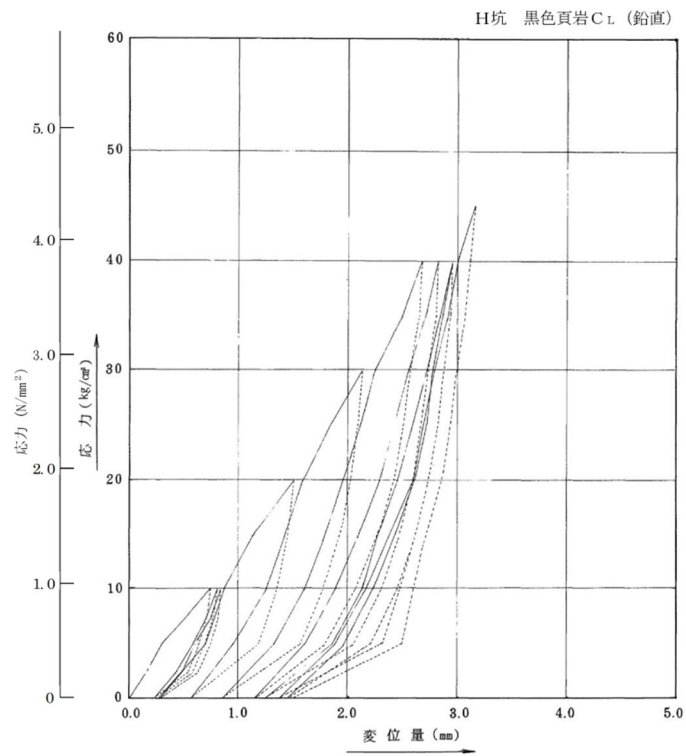
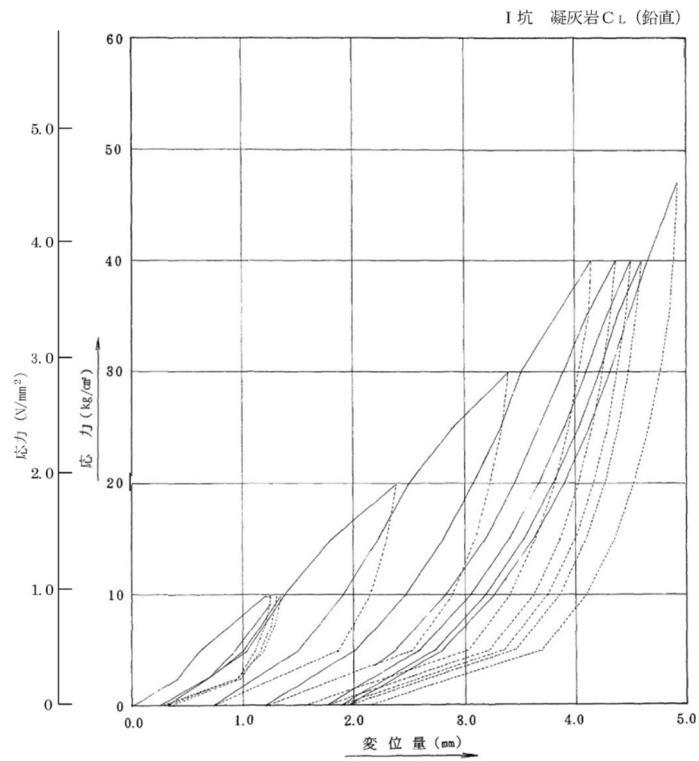
$$Q_u = A_e \cdot \{ \alpha \cdot \kappa \cdot c \cdot N_c \cdot S_c + \kappa \cdot q \cdot N_q \cdot S_q + 1/2 \gamma_1 \cdot \beta \cdot B_e \cdot N_\gamma \cdot S_\gamma \}$$

ここで、

$Q_u$  : 荷重の偏心傾斜，支持力係数の寸法効果を考慮した地盤の極限支持力 (kN)

$c$  : 地盤の粘着力 (kN/m<sup>2</sup>)

$q$  : 上載荷重 (kN/m<sup>2</sup>) で，  $q = \gamma_2 \cdot D_f$

$A_e$  : 有効載荷面積 (m<sup>2</sup>)

$\gamma_1, \gamma_2$  : 支持地盤及び根入れ地盤の単位体積重量 (kN/m<sup>3</sup>)

ただし，地下水位以下では水中単位体積重量とする。

$B_e$  : 荷重の偏心を考慮した基礎の有効載荷幅 (m)

$$B_e = B - 2 \cdot e_B$$

$B$  : 基礎幅 (m)

$e_B$  : 荷重の偏心量 (m)

$D_f$  : 基礎の有効根入れ深さ (m)

$\alpha, \beta$  : 基礎の形状係数

$\kappa$  : 根入れ効果に対する割増し係数

$N_c, N_q, N_\gamma$  : 荷重の傾斜を考慮した支持力係数

$S_c, S_q, S_\gamma$  : 支持力係数の寸法効果に関する補正係数

### 5.3 杭基礎の支持力算定式

杭基礎の押し込み力及び引抜き力に対する支持力評価において、杭周面摩擦力を支持力として考慮せず、支持力評価を行うことを基本とする。

#### ・道路橋示方書による極限支持力算定式

(杭基礎 [中掘り工法] )

$$R_u = q_d \cdot A + U \cdot \sum L_i \cdot f_i$$

ここで、

$R_u$  : 地盤から決まる杭の極限支持力 (kN)

$q_d$  : 杭先端における単位面積当たりの極限支持力度 (kN/m<sup>2</sup>)

$$q_d = 3 \cdot q_u$$

$q_u$  : 支持岩盤の一軸圧縮強度 (kN/m<sup>2</sup>)

$A$  : 杭先端面積 (m<sup>2</sup>)

$U$  : 杭の周長 (m)

$L_i$  : 周面摩擦力を考慮する層の層厚 (m)

$f_i$  : 周面摩擦力を考慮する層の最大周面摩擦力度 (kN/m<sup>2</sup>)

## 6. 地盤の速度構造

### 6.1 入力地震動の設定に用いる地下構造モデル

入力地震動の設定に用いる地下構造モデルについては、解放基盤表面（EL-10m）から EL-215m までの地盤をモデル化する。地下構造モデルの概要を表 6.1-1 及び表 6.1-2 に示す。入力地震動算定の概念図を図 6.1-1 及び図 6.1-2 に示す。

対象施設に適用する地下構造モデルについて、参考資料 16 に示す。

表 6.1-1 入力地震動の策定に用いる地下構造モデル  
(1, 2号機エリア)

| 速度層 | P波速度<br>(km/s) | S波速度<br>(km/s) | 単位体積重量<br>(kN/m <sup>3</sup> ) | ポアソン比 |
|-----|----------------|----------------|--------------------------------|-------|
| ①層  | 0.80           | 0.25           | 20.6                           | 0.446 |
| ②層  | 2.10           | 0.90           | 23.0                           | 0.388 |
| ③層  | 3.60           | 1.60           | 24.5                           | 0.377 |
| ④層  | 4.00           | 1.95           | 24.5                           | 0.344 |
| ⑤層  | 4.05           | 2.00           | 26.0                           | 0.339 |
| ⑥層  | 4.95           | 2.35           | 27.9                           | 0.355 |

表 6.1-2 入力地震動の策定に用いる地下構造モデル  
(3号機エリア)

| 速度層 | P波速度<br>(km/s) | S波速度<br>(km/s) | 単位体積重量<br>(kN/m <sup>3</sup> ) | ポアソン比 |
|-----|----------------|----------------|--------------------------------|-------|
| ①層  | 0.52           | 0.27           | 22.4                           | 0.45  |
| ②層  | 1.71           | 0.62           | 23.3                           | 0.42  |
| ③層  | 2.27           | 0.96           | 23.4                           | 0.39  |
| ④層  | 3.24           | 1.52           | 24.5                           | 0.36  |
| ⑤層  | 3.86           | 1.90           | 25.2                           | 0.34  |
| ⑥層  | 4.15           | 2.10           | 24.4                           | 0.33  |
| ⑦層  | 3.80           | 1.77           | 25.1                           | 0.36  |



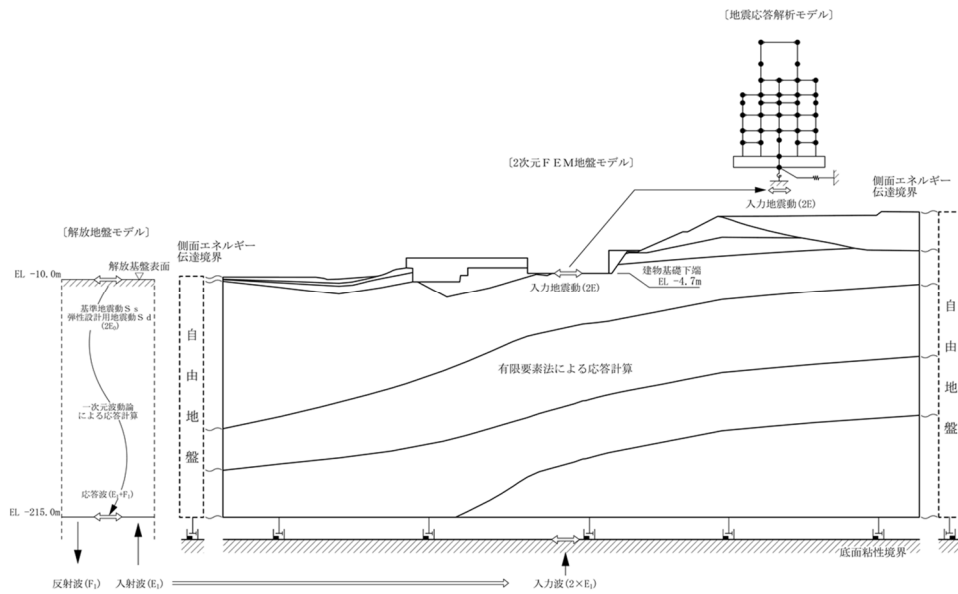

(原子炉建物)

図 6.1-1 入力地震動算定の概念図 (建物・構築物)



図 6.1-2 入力地震動算定の概念図 (土木構築物)

## 6.2 地震応答解析に用いる解析モデル

建物・構築物の地震応答解析に用いる地盤モデルは、地盤調査結果に基づいて設定する。建物・構築物の地震応答解析に用いる地盤モデルの地盤物性値は「4.1 設置変更許可申請書に記載された解析用物性値」を基本として設定する。

また、土木構造物の地震応答解析に用いる地盤モデルは、構造物周辺の地盤調査結果に基づいて設定する。土木構造物の地震応答解析に用いる地盤モデルの地盤物性値は、「4.1 設置変更許可申請書に記載された解析用物性値」及び「4.2 設置変更許可申請書に記載されていない解析用物性値」を基本として設定する。

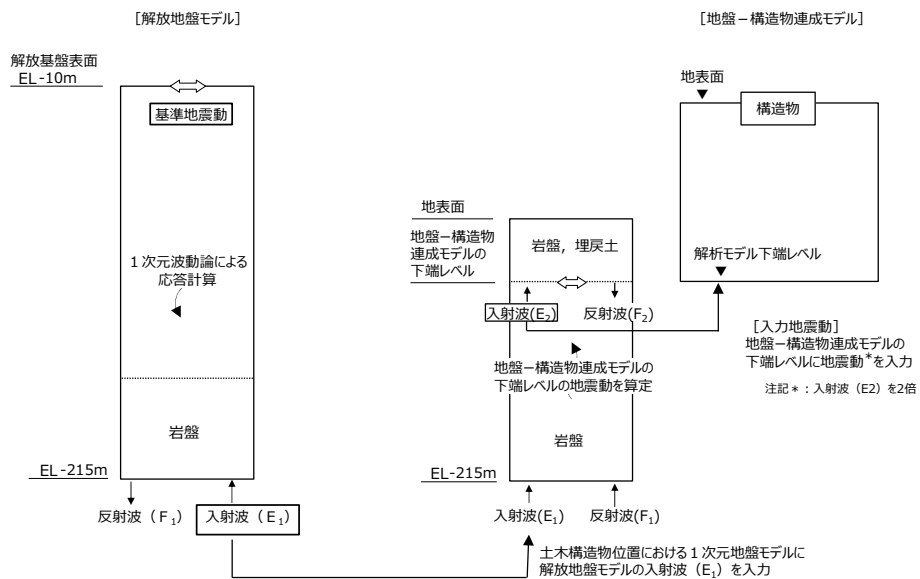
(参考資料 9) 砂礫層の解析用物性値について

1. 島根原子力発電所における砂礫層について

島根原子力発電所において砂礫層は、図 1-1 に示す通り、1号機東側及び3号機北側の EL 8.5m 以下の敷地の谷部に局所的に分布する。

津波防護施設である防波壁（多重鋼管杭式擁壁）及び防波壁（波返重力擁壁）の周囲に、砂礫層が分布しており、防波壁（多重鋼管杭式擁壁）及び防波壁（波返重力擁壁）の解析モデルに取り入れる必要があることから、砂礫層に適切な解析用物性値を設定する。



図 1-1 砂礫層の分布状況

## 2. 砂礫層の解析用物性値の設定

### 2.1 設定方針

砂礫層の解析用物性値については、原位置試験、室内試験の試験結果及び「液状化による構造物被害予測プログラム FLIP において必要な各種パラメタの簡易設定法（港湾技研資料 No. 869）」（以下「港湾技研資料」という。）を踏まえて設定する。

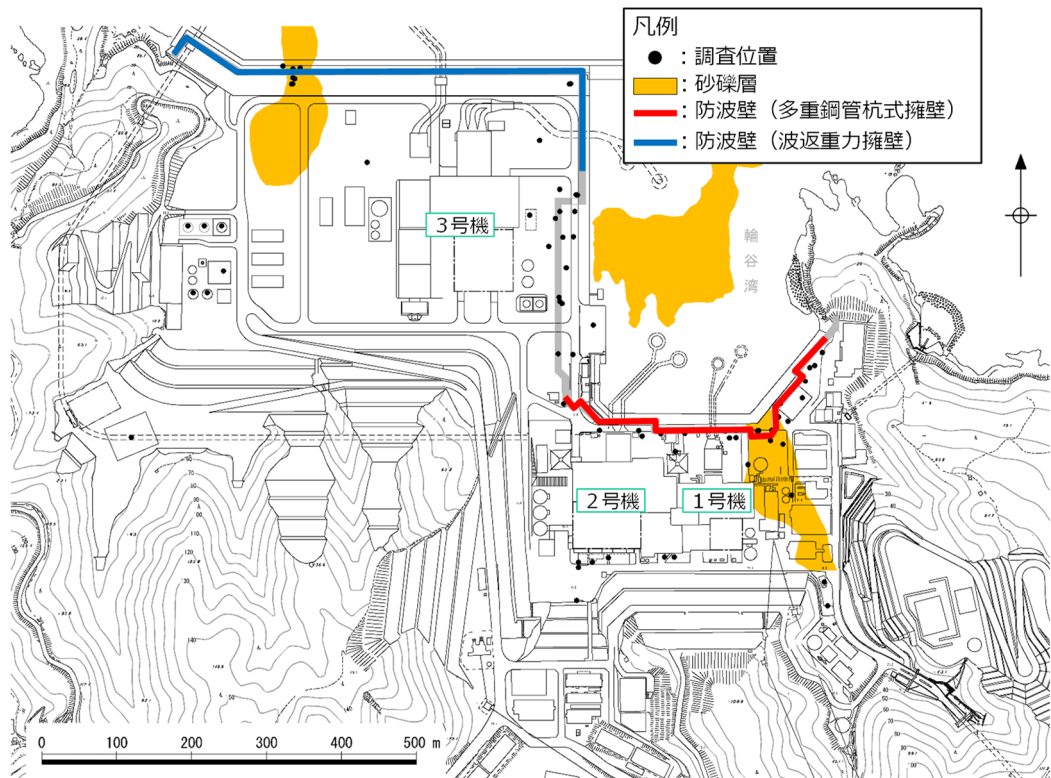
### 2.2 原位置試験及び室内試験

#### （1）試験方法

砂礫層の原位置試験及び室内試験は、日本産業規格（JIS）又は地盤工学会（JGS）の試験基準に基づき、表 2-1 の項目について実施する。

表 2-1 砂礫層の試験項目

| 項目                                  | 規格・基準名称                    | 試験規格       |
|-------------------------------------|----------------------------|------------|
| 飽和密度                                | 土の湿潤密度試験方法                 | JIS A 1225 |
| 間隙率                                 | 土粒子の密度試験方法                 | JIS A 1202 |
| S 波速度                               | 地盤の弾性波速度検層方法               | JGS 1122   |
| G/G0～ $\gamma$ 関係<br>h～ $\gamma$ 関係 | 土の変形特性を求めるための繰返し<br>三軸試験方法 | JGS 0542   |

(2) 原位置試験及び試料採取位置

砂礫層の原位置試験及び試料採取位置について、図 2-1 及び表 2-2 に示す。



図 2-1 砂礫層の原位置試験及び試料採取位置

表 2-2 砂礫層の原位置試験及び試料採取深度

| 孔名    | 原位置試験<br>(試料採取深度含む) |
|-------|---------------------|
| No. 1 | GL-14.5~-18.5m      |
| No. 2 | GL-12.5~-18.5m      |

(3) 試験結果

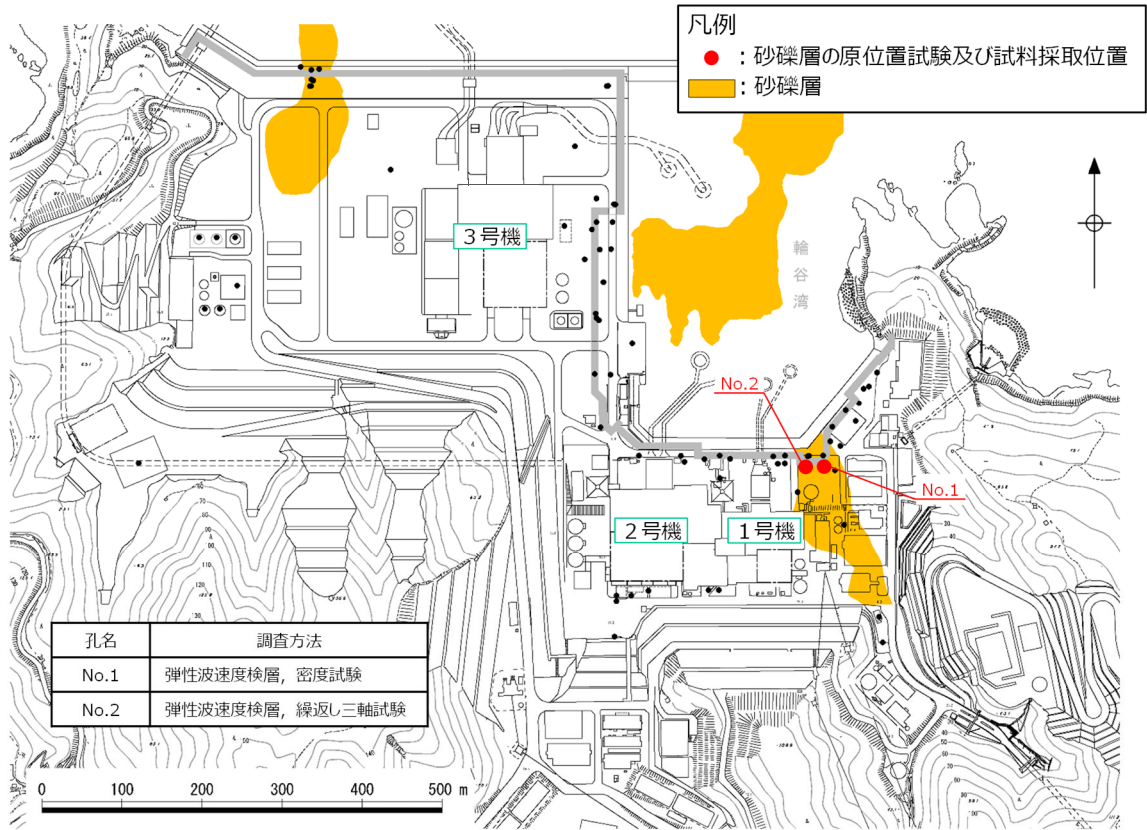
砂礫層の原位置試験及び室内試験結果について、表 2-3 に示す。また、砂礫層の繰返し三軸試験結果における  $G/G_0$  のひずみ依存特性を図 2-2 に、減衰定数のひずみ依存特性を図 2-3 に、繰返し三軸試験後の供試体写真を図 2-4 に示す。

表 2-3 砂礫層の原位置試験及び室内試験結果

| 孔名    | 飽和密度<br>( $g/cm^3$ ) |      | 間隙率 |      | S波速度<br>(m/s) |      | G/G <sub>0</sub> ~ $\gamma$ 関係<br>h~ $\gamma$ 関係 |                      |
|-------|----------------------|------|-----|------|---------------|------|--|----------------------|
|       | 試料数                  | 孔別平均 | 試料数 | 孔別平均 | 試料数           | 孔別平均 | 試料数  | 孔別平均                 |
| No. 1 | 5                    | 2.05 | 5   | 0.39 | 5             | 450  | /  | /                    |
| No. 2 | /                    | /    | /   | /    | 8             | 570  | 1  | 図 2-2<br>図 2-3<br>参照 |
| 平均値   | /                    | 2.05 | /   | 0.39 | /             | 524  | /  | /                    |



図 2-2 砂礫層における  $G/G_0$  のひずみ依存特性



図 2-3 砂礫層における減衰定数のひずみ依存特性

図 2-4 に示す繰返し三軸試験後の供試体写真より、供試体は破壊していないことから試験結果は妥当であると判断した。

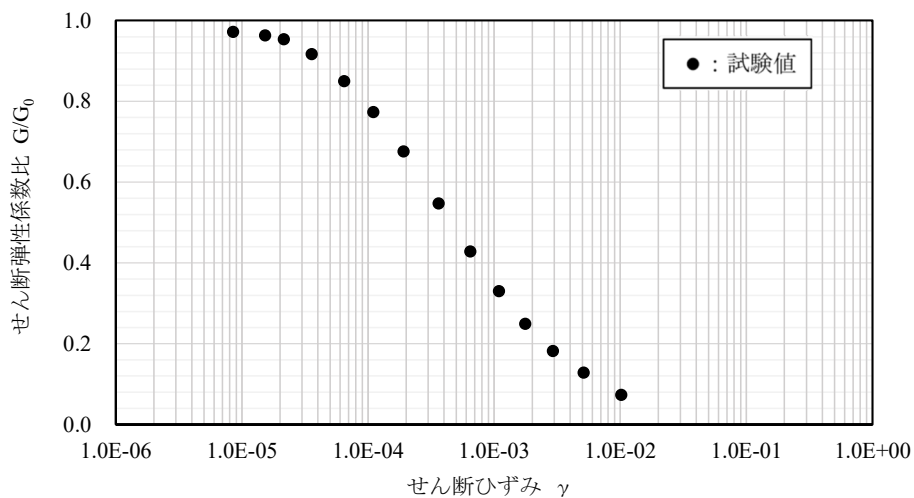

図 2-4 砂礫層における繰返し三軸試験後の供試体写真 (No. 2)

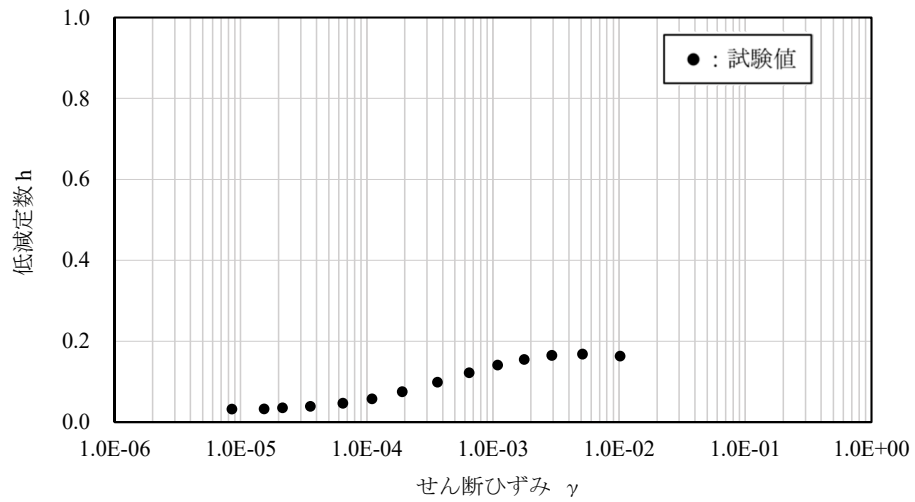
### 2.3 解析用物性値の設定方針

砂礫層の解析用物性値は、原位置試験、室内試験の試験結果及び港湾技研資料を踏まえて設定する。

#### (1) 密度 $\rho$ 及び間隙率 $n$

砂礫層の密度  $\rho$  及び間隙率  $n$  は、砂礫層における室内試験の試験結果を踏まえて設定する。

#### (2) 動せん断弾性係数 $G_{ma}$

$G_{ma}$  は、密度  $\rho$ 、S波速度  $V_s$  より、(式1)に基づき算定したせん断弾性係数  $G_m$  及び港湾技研資料に基づく(式2)のとおり設定した。

$$G_m = \rho V_s^2 \quad (\text{式1})$$

$G_m$  : せん断弾性係数 (kN/m<sup>2</sup>)

$\rho$  : 密度 (g/cm<sup>3</sup>)

$V_s$  : S波速度 (m/s)

$$G_{ma} = G_m \cdot (\sigma_{ma}' / \sigma_m')^{0.5} \quad (\text{式2})$$

$G_{ma}$  : 基準せん断弾性係数 (kN/m<sup>2</sup>)

$\sigma_{ma}'$  : 基準平均有効拘束圧 (kN/m<sup>2</sup>)

$\sigma_m'$  : 平均有効拘束圧 (kN/m<sup>2</sup>)

ここで、 $\sigma_m' = (\sigma_v' + \sigma_h') / 2 = (1 + K_0) \sigma_v' / 2$ ,  $K_0 = 0.5$

$\sigma_v'$  : 改良地盤の層中心における有効上載圧 (kN/m<sup>2</sup>)

図2-5に示す防波壁(多重鋼管杭式擁壁)の砂礫層における  $\sigma_v' = 276.61 \text{ kN}$  を採用





図 2-5 平均有効拘束圧の算定位置（防波壁（多重鋼管杭式擁壁）砂礫層）

### (3) 動的変形特性

砂礫層の動的変形特性は、繰返し三軸試験の試験結果を踏まえて設定する。

有効応力解析では、ひずみ依存特性として、H-D (Hardin-Drnevich) モデルを設定するため、以下の式を用いる。

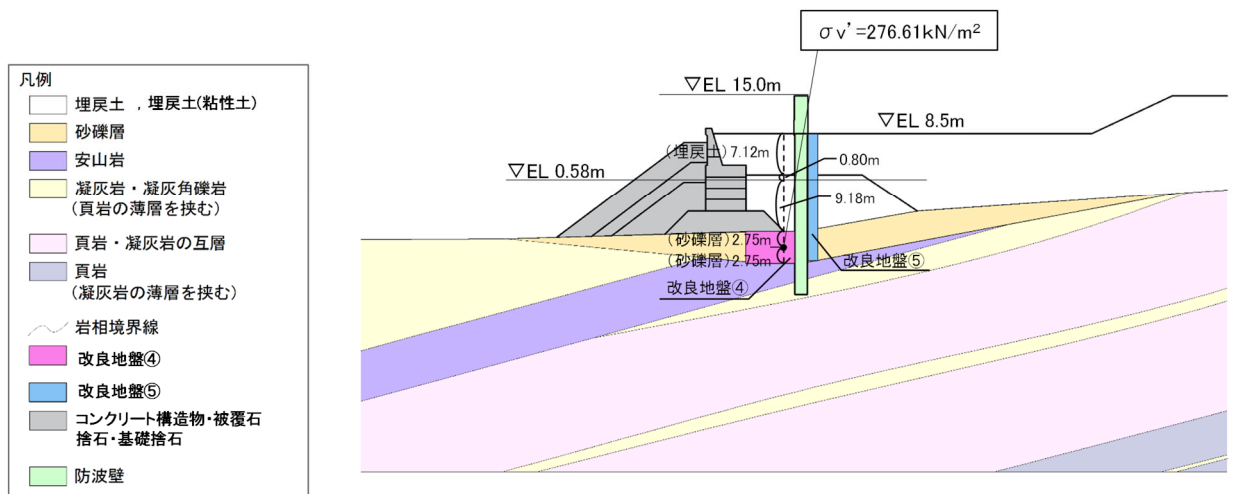
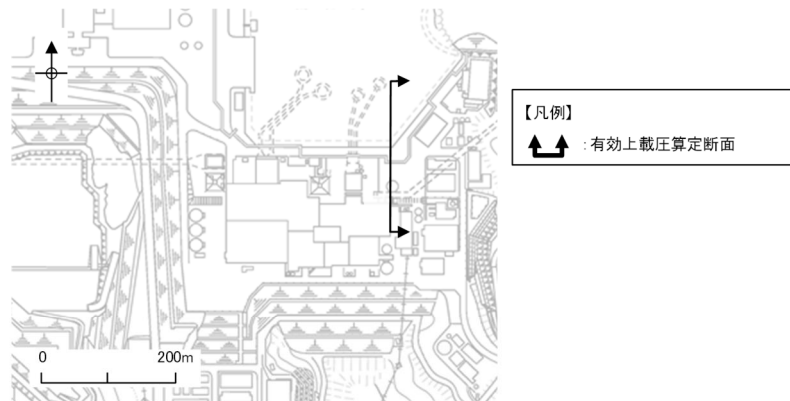
$$\frac{G}{G_0} = \frac{1}{1 + \gamma/\gamma_r} \quad (\text{式 3})$$

$$h = h_{max} \left(1 - \frac{G}{G_0}\right) = \frac{h_{max}\gamma/\gamma_r}{1 + \gamma/\gamma_r} \quad (\text{式 4})$$

$$\gamma_r = \frac{\tau_{ma}}{G_{ma}} = (c' + \sigma'_{ma} \cdot \tan \phi') / G_{ma} \quad (\text{式 5})$$

$G$  : せん断弾性係数

$G_0$  : 初期せん断弾性係数

$\gamma$  : せん断ひずみ

$\gamma_r$  : 基準平均有効拘束圧時の基準ひずみ

$h_{max}$  : 減衰定数の上限値

$\tau_{ma}$  : 基準平均有効拘束圧時のせん断強度  
(参考) 9-7

$G_{ma}$  : 基準平均有効拘束圧時のせん断弾性係数

$\sigma'_{ma}$  : 基準平均有効拘束圧

$c'$  : 粘着力 (有効応力)

$\phi'$  : 内部摩擦角 (有効応力)

(4) ポアソン比  $\nu$

改良地盤のポアソン比  $\nu$  は、文献 (液状化による構造物被害予測プログラム FLIP において必要な各種パラメタの簡易設定法 (港湾技研資料 No. 869) ) に基づき、(式6) により算定した。

$$\nu = K_0 / (1 + K_0) \quad (\text{式6})$$

$\nu$  : ポアソン比

$K_0$  : 静止土圧係数 (=0.5)

(5) 粘着力  $c$  及び内部摩擦角  $\phi$

砂礫層の強度特性である粘着力  $c$  及び内部摩擦角  $\phi$  については、港湾技研資料に基づき設定する。

## 2.4 解析用物性値の設定

砂礫層の室内試験における試験結果を踏まえ、解析用物性値を設定する。

### (1) 密度 $\rho$ 及び間隙率 $n$

室内試験で確認された密度  $\rho$  は、平均値  $2.05\text{g/cm}^3$  を採用する。

また、室内試験で確認した間隙率  $n$  は、港湾構造物設計事例集に基づき、より大きな間隙率  $0.45$  を採用する。

### (2) 動せん断弾性係数 $G_{ma}$

砂礫層の原位置試験における S 波速度及び設計 S 波速度を表 2-4 に示す。

構造物評価の観点では、せん断弾性係数が低いほど地盤剛性が低くなり、地盤変形に伴う土木構造物の変形が大きくなることで保守的な評価となることが想定されることから、砂礫層の動せん断弾性係数  $G_{ma}$  の算出に用いる S 波速度  $V_s$  について、原位置試験で確認した S 波速度（平均値  $-1\sigma$ ）よりも安全側に設計 S 波速度を設定する。

表 2-4 砂礫層の原位置試験における S 波速度及び設計 S 波速度

|     | 原位置における S 波速度 (m/s) |     |               | 設計 S 波速度<br>(m/s) |
|-----|---------------------|-----|---------------|-------------------|
|     | 平均 $- \sigma$       | 平均  | 平均 $+ \sigma$ |                   |
| 砂礫層 | 463                 | 524 | 585           | 400               |

### (3) 動的変形特性

砂礫層における繰返し三軸試験結果を踏まえ、 $G/G_0$  のひずみ依存特性（図 2-6）及び減衰定数のひずみ依存特性（図 2-7）を設定する。



図 2-6  $G/G_0$  のひずみ依存特性



図 2-7 減衰定数のひずみ依存特性

(4) 液状化パラメータ

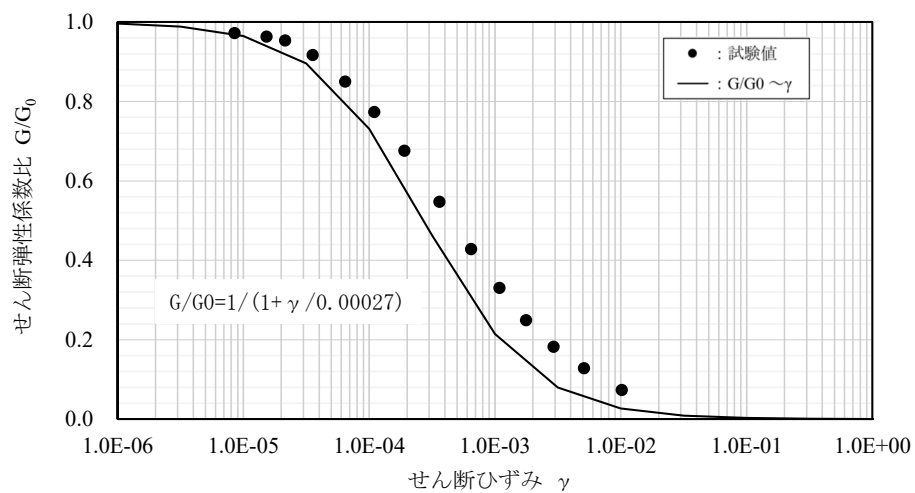
動せん断弾性係数 $G_{ma}$ 及び減衰定数の上限値 $h_{max}$ の変更に伴い、図2-8に示す設置許可審査の液状化強度曲線を変えないように液状化パラメータを再設定した。

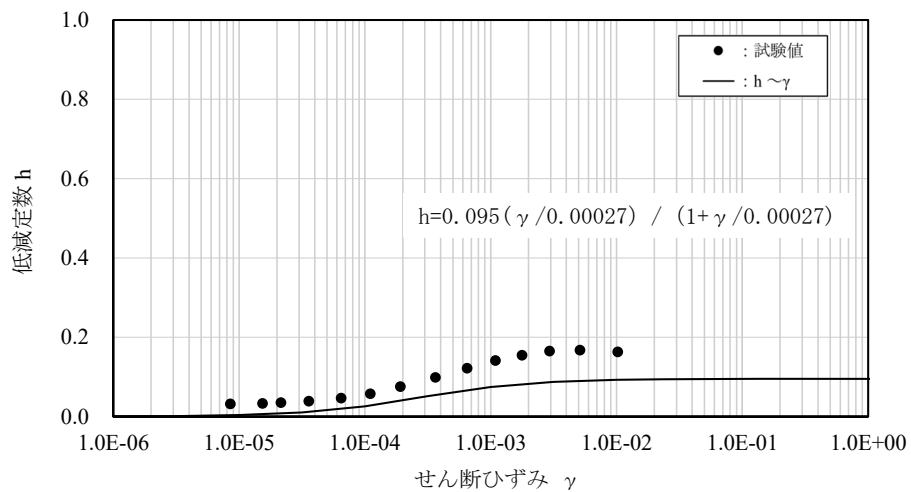

図2-8 液状化パラメータの再設定

(5) 粘着力及び内部摩擦角

港湾技研資料に基づき、粘着力 $C$ をゼロとし、内部摩擦角 $\varphi_f$ については、図2-5で求めた有効拘束圧 $\sigma'_v$ を用い、式(7)、式(8)及び式(9)により相対密度 $D_r$ を算定し、図2-9に示す相対密度と内部摩擦角 $\varphi_f$ の関係から読み取って設定した。

$$(N)_{0.66} = (N - 1.828(\sigma'_v - 0.66)) / (0.399(\sigma'_v - 0.66) + 1) \quad \text{(式7)}$$

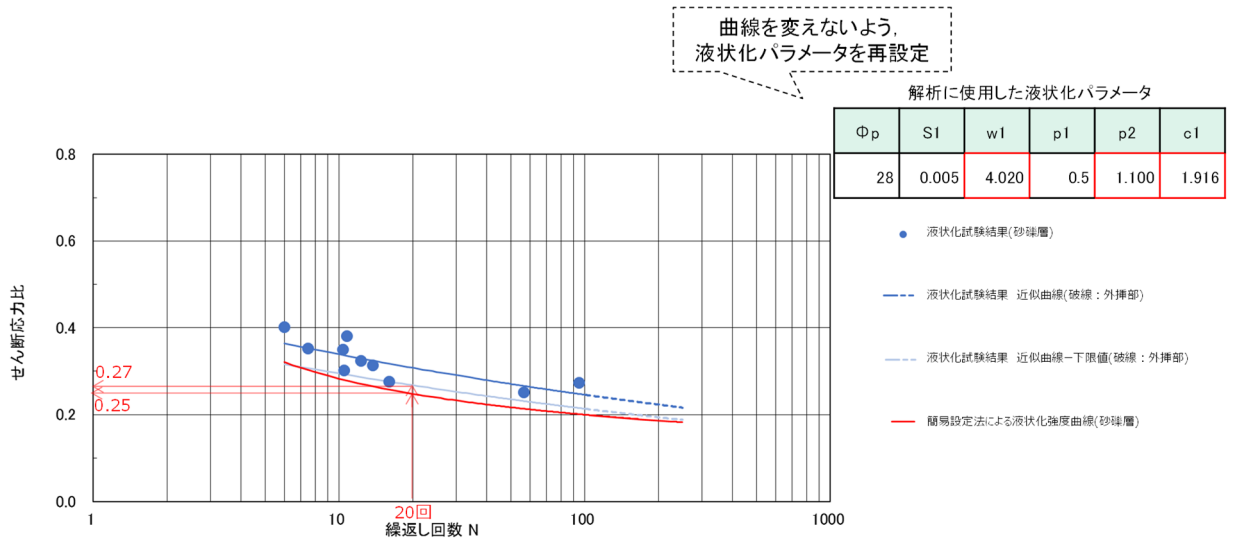
$(N)_{0.66}$  : 有効上載圧 $\sigma'_v = 0.66(\text{kgf}/\text{cm}^2)$ の時の $N$ 値

$N$  : 敷地に分布する砂礫層を対象とした標準貫入試験による $N$ 値 ( $N = 15$ )

$\sigma'_v$  : 有効上載圧( $\text{kgf}/\text{cm}^2$ )

(図2-5に示す防波壁(多重鋼管杭式擁壁)の有効上載圧 $\sigma'_v = 276.61\text{kN}/\text{m}^2 = 2.82\text{kgf}/\text{cm}^2$ を採用)

$$N_1 = (N)_{0.66}(0.399(\sigma'_v - 0.66) + 1) + 1.828(\sigma'_v - 0.66) \quad \text{(式8)}$$

$N_1$  : 基準拘束圧 $\sigma'_{ma} = 1(\text{kgf}/\text{cm}^2)$ の時の $N$ 値

この時、 $\sigma'_{ma} = (\sigma'_v + \sigma'_h) / 2 = (1 + K_0)\sigma'_v / 2$ ,  $K_0 = 0.5$ より、

$$\sigma'_{ma} = 1.333(\text{kgf}/\text{cm}^2)$$

$$D_r = 21 \times (N_1 / (1.333 + 0.7))^{0.5} \quad \text{(式9)}$$

(参考) 9-11



図 2-9 相対密度と内部摩擦角  $\phi_f$  の関係 (港湾技研資料, 赤字で加筆)

また、砂礫は、図 2-10 に示す「道路土工 盛土工指針（平成 22 年度版）（2010 年 4 月，（社）日本道路協会）」に記載の自然地盤の礫，礫まじり砂に相当すると考えられ，それらの内部摩擦角  $\phi$  は  $35\sim 40^\circ$  とされており，内部摩擦角の設定は妥当であると判断する。

なお，内部摩擦角  $\phi$  を  $35^\circ$  及び  $40^\circ$  とした場合のひずみ依存特性  $G/G_0\sim \gamma$  は図 2-11 のとおりであり，解析用物性値として設定した  $38.74^\circ$  と大きな差がないため，耐震評価への影響は軽微であると考えられるが，内部摩擦角  $\phi$  を  $35^\circ$  とした場合の影響検討を実施する。

解表 4-2-4 設計時に用いる土質定数の仮定値<sup>4)</sup>

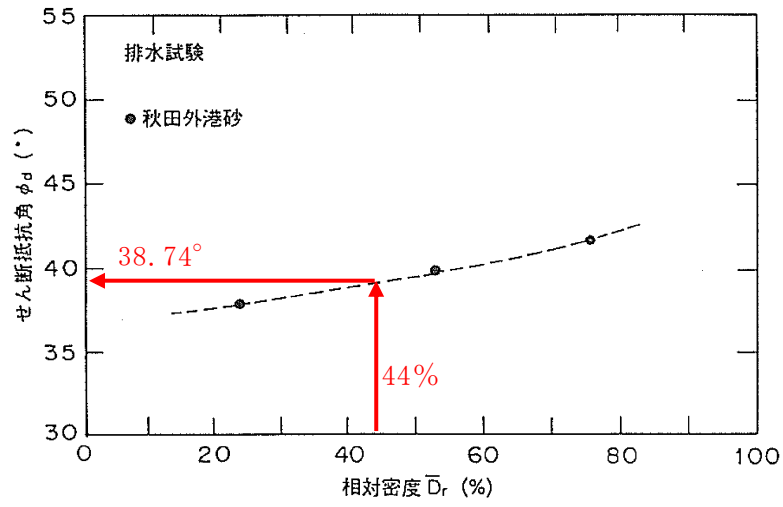
| 種類                                   | 状態        | 単位体積重量 (kN/m <sup>3</sup> )          | せん断抵抗角 (度)  | 粘着力 (kN/m <sup>2</sup> ) | 地盤工学会基準 <sup>(注2)</sup> |          |
|--------------------------------------|-----------|--------------------------------------|-------------|--------------------------|-------------------------|----------|
| 盛土                                   | 礫および礫まじり砂 | 締め固めたもの                              | 20          | 40                       | 0                       | {G}      |
|                                      | 砂         | 締め固めたもの                              | 20          | 35                       | 0                       | {S}      |
|                                      |           | 粒径幅の広いもの<br>分級されたもの                  | 19          | 30                       | 0                       |          |
|                                      | 砂質土       | 締め固めたもの                              | 19          | 25                       | 30 以下                   | {S F}    |
|                                      | 粘性土       | 締め固めたもの                              | 18          | 15                       | 50 以下                   | {M}, {C} |
| 関東ローム                                | 締め固めたもの   | 14                                   | 20          | 10 以下                    | {V}                     |          |
| 自然地盤                                 | 礫         | 密実なものまたは粒径幅の広いもの                     | 20          | 40                       | 0                       | {G}      |
|                                      |           | 密実でないものまたは分級されたもの                    | 18          | 35                       | 0                       |          |
|                                      | 礫まじり砂     | 密実なもの                                | 21          | 40                       | 0                       | {G}      |
|                                      |           | 密実でないもの                              | 19          | 35                       | 0                       |          |
|                                      | 砂         | 密実なものまたは粒径幅の広いもの                     | 20          | 35                       | 0                       | {S}      |
|                                      |           | 密実でないものまたは分級されたもの                    | 18          | 30                       | 0                       |          |
|                                      | 砂質土       | 密実なもの                                | 19          | 30                       | 30 以下                   | {S F}    |
|                                      |           | 密実でないもの                              | 17          | 25                       | 0                       |          |
|                                      | 粘性土       | 固いもの（指で強く押し多少へこむ） <sup>(注1)</sup>    | 18          | 25                       | 50 以下                   | {M}, {C} |
|                                      |           | やや軟らかいもの（指の中程度の力で貫入） <sup>(注1)</sup> | 17          | 20                       | 30 以下                   |          |
|                                      |           | 軟らかいもの（指が容易に貫入） <sup>(注1)</sup>      | 16          | 15                       | 15 以下                   |          |
|                                      | 粘土およびシルト  | 固いもの（指で強く押し多少へこむ） <sup>(注1)</sup>    | 17          | 20                       | 50 以下                   | {M}, {C} |
| やや軟らかいもの（指の中程度の力で貫入） <sup>(注1)</sup> |           | 16                                   | 15          | 30 以下                    |                         |          |
| 軟らかいもの（指が容易に貫入） <sup>(注1)</sup>      |           | 14                                   | 10          | 15 以下                    |                         |          |
| 関東ローム                                |           | 14                                   | 5( $\phi$ ) | 30 以下                    | {V}                     |          |

注 1) ; N 値の目安は次のとおりである。

固いもの (N=8~15)，やや軟らかいもの (N=4~8)，軟らかいもの (N=2~4)

注 2) ; 地盤工学会基準の記号は，およその目安である。

図 2-10 道路土工 盛土工指針記載の礫，礫まじり砂の内部摩擦角



図 2-11 砂礫層における  $G/G_0$  のひずみ依存特性 ( $\phi 35^\circ, 40^\circ$ ) (参考) 9-13

(6) 砂礫層の解析用物性値

以上を踏まえ、砂礫層における解析用物性値を表 2-5 に、その設定根拠を表 2-6 に示す。

表 2-5 砂礫層における解析用物性値

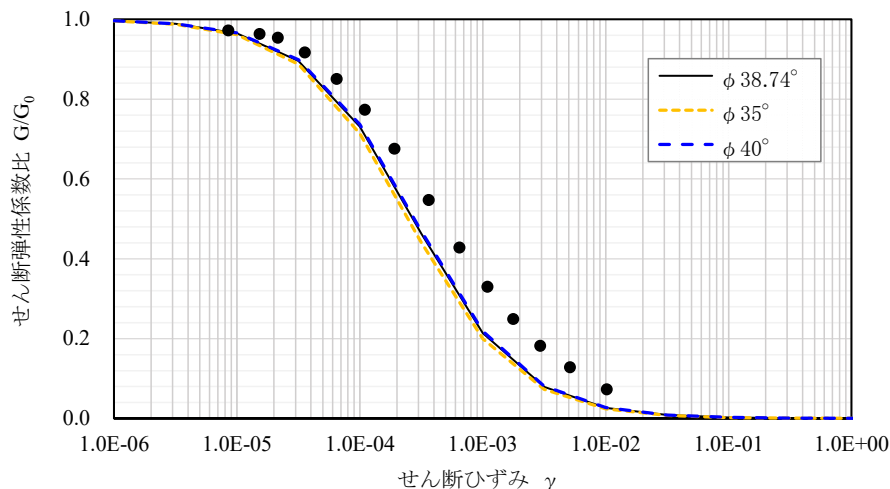
|       |   | 砂礫層     |       |
|-------|---|---------|-------|
| 物理特性  | 密度 $\rho$ (g/cm <sup>3</sup> )                | 2.05    |       |
|       | 間隙率 $n$                                       | 0.45    |       |
| 変形特性  | 動せん断弾性係数 $G_{ma}$ (kN/m <sup>2</sup> )        | 225,400 |       |
|       | 基準平均有効拘束圧 $\sigma_{ma}'$ (kN/m <sup>2</sup> ) | 98      |       |
|       | ポアソン比 $\nu$                                   | 0.33    |       |
|       | 減衰定数の上限値 $h_{max}$                            | 0.095   |       |
| 強度特性  | 粘着力 $c'$ (kN/m <sup>2</sup> )                 | 0       |       |
|       | 内部摩擦角 $\phi'$ (°)                             | 38.74   |       |
| 液状化特性 | 変相角 $\phi_p$ (°)                              | 28      |       |
|       | 液状化パラメータ                                      | S1      | 0.005 |
|       |   | w1      | 4.020 |
|       |   | P1      | 0.5   |
|       |   | P2      | 1.100 |
| C1    |   | 1.916   |       |

注：括弧内【】の数字は地下水位以浅の数値を示す。

動せん断弾性係数、内部摩擦角及び液状化パラメータは代表的な数値を示す。



表 2-6 砂礫層における解析用物性値の設定根拠

|       |                          | 砂礫層  |    |
|-------|--------------------------|--|----|
| 物理特性  | 密度 $\rho$                | 物理試験   |    |
|       | 間隙率 $n$                  | 慣用値 <sup>*1</sup>  |    |
| 変形特性  | 動せん断弾性係数 $G_{ma}$        | PS検層によるS波速度、密度に基づき設定                                     |    |
|       | 基準平均有効拘束圧 $\sigma_{ma}'$ | 慣用値 <sup>*1</sup>  |    |
|       | ポアソン比 $\nu$              | 慣用値 <sup>*1</sup>  |    |
|       | 減衰定数の上限値 $h_{max}$       | 動的変形特性に基づき設定   |    |
| 強度特性  | 粘着力 $c'$                 | 慣用値 <sup>*1</sup>  |    |
|       | 内部摩擦角 $\phi'$            | 文献 <sup>*1</sup> からN値（原位置試験）と有効上載圧により設定                  |    |
| 液状化特性 | 変相角 $\phi_p$             | 文献 <sup>*1,*2</sup> からN値（原位置試験）、有効上載圧及び細粒分含有率（物理試験）により設定 |    |
|       | 液状化パラメータ                 |  | S1 |
|       |                          |  | w1 |
|       |                          |  | P1 |
|       |                          |  | P2 |
|       | C1                       |  |    |

注記\*1：液状化による構造物被害予測プログラムFLIPにおいて必要な各種パラメータの簡易設定法（港湾技研資料No. 869，平成9年6月）

\*2：FLIPの解析における解析精度向上に関する諸検討成果報告書（付録）（第2期FLIP研究会解析精度向上作業部会，2004.6）

(参考資料 11) 基礎捨石及び被覆石の解析用物性値について

1. 島根原子力発電所における基礎捨石及び被覆石について

島根原子力発電所の護岸において、基礎捨石（200～250mm，30kg/個以上）及び被覆石（700～800mm，1.5t/個）を使用している。

津波防護施設である防波壁（多重鋼管杭式擁壁），防波壁（逆T擁壁）及び防波壁（波返重力擁壁）の周囲に、基礎捨石及び被覆石が分布しており、防波壁の解析モデルに取り入れる必要があることから、適切な解析用物性値を設定する。

島根原子力発電所において使用している基礎捨石及び被覆石は、「港湾の施設の技術上の基準・同解説」（以下「港湾基準」という。）及び「港湾構造物設計事例集」（以下「港湾設計事例集」という。）に記載される解析用物性値を設定することから、その適用性を判断する。



図 1-1 防波壁周囲の基礎捨石及び被覆石の分布例

(参考) 11-1

## 2. 基礎捨石及び被覆石の解析用物性値の設定

### 2.1 設定方針

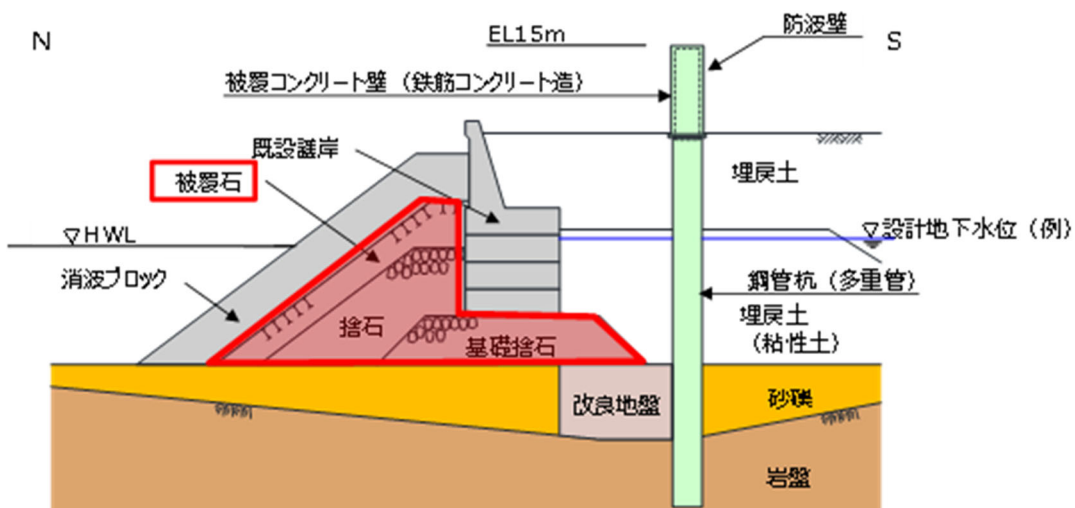
基礎捨石及び被覆石の解析用物性値については、現地の基礎捨石及び被覆石は粒径が大きく、室内試験が非常に困難であることから、一般的に、標準的なパラメータを用いて解析が実施されている。

基礎捨石及び被覆石の強度特性は、港湾基準では粘着力  $C=20\text{kN/m}^2$ 、せん断抵抗角  $\phi=35^\circ$  が標準の値とされており、表 2-1 に示す港湾設計事例集に記載される解析用物性値が一般に使用されている。

したがって、島根原子力発電所の基礎捨石及び被覆石について、港湾設計事例集で記載される解析用物性値の適用性を確認し採用する。

表 2-1 港湾設計事例集における捨石の解析用物性値  
(港湾設計事例集より引用・一部加筆)

| 区分            | 材料番号  | 材料         | 土質記号       | 現地試験結果 |                 | FLP簡易設定         |                | 土質条件及び応力状態 |       |       |        |        | 基礎特性             |                |                  | 液状化特性          |                |                |                |                |                |                |      |                |                |                |                |                |                |       |     |     |      |     |   |
|---------------|-------|------------|------------|--------|-----------------|-----------------|----------------|------------|-------|-------|--------|--------|------------------|----------------|------------------|----------------|----------------|----------------|----------------|----------------|----------------|----------------|------|----------------|----------------|----------------|----------------|----------------|----------------|-------|-----|-----|------|-----|---|
|               |       |            |            | N      | N <sub>60</sub> | N <sub>60</sub> | D <sub>r</sub> | φ          | 上端    | 下端    | 層厚     | Z      | σ <sub>v</sub> ' | σ <sub>v</sub> | σ <sub>h</sub> ' | σ <sub>h</sub> | σ <sub>v</sub> | σ <sub>h</sub> | σ <sub>v</sub> | σ <sub>h</sub> | φ <sub>l</sub> | φ <sub>h</sub> | C    | φ <sub>l</sub> | φ <sub>h</sub> | ρ <sub>l</sub> | ρ <sub>h</sub> | c <sub>l</sub> | c <sub>h</sub> |       |     |     |      |     |   |
| 堆積            | 12    | 沖積粘性土      | Ac-L12     | -      | -               | -               | -              | -          | -14.6 | -26.0 | 11.4   | -20.20 | 34.2             | 25.7           | 96               | 15,000         | 0.5            | 39,100         | 0.5            | 0.33           | 16.0           | 6.0            | 0.55 | 2.2E+06        | 0.20           | 44             | -              | -              | -              | -     | -   | -   |      |     |   |
|               | 11    | 洪積粘性土      | De-L11     | -      | -               | -               | -              | -          | -26.0 | -30.0 | 4.0    | -28.00 | 82.4             | 61.8           | 169              | 49,600         | 0.5            | 129,300        | 0.5            | 0.33           | 17.0           | 7.0            | 0.55 | 2.2E+06        | 0.20           | 146            | -              | -              | -              | -     | -   | -   |      |     |   |
|               |       | 基礎層        | Dg1        | -      | -               | -               | -              | -          | -30.0 | -     | -      | -      | -                | -              | 300              | 1600           | -              | -              | -              | -              | -              | -              | -    | -              | -              | -              | -              | -              | -              | -     | -   | -   | -    |     |   |
| 護岸部<br>(ケーソン) | 53    | 工用コンクリート   |            | -      | -               | -               | -              | -          | 3.3   | 1.5   | 1.8    | 2.40   | 20.3             | 15.2           | -                | -              | -              | -              | -              | -              | -              | -              | -    | -              | -              | -              | -              | -              | -              | -     | -   | -   | -    | -   |   |
|               | 52    | ケーソン (灰中)  |            | -      | -               | -               | -              | -          | 1.5   | 0.6   | 0.9    | 1.05   | 50.1             | 37.6           | -                | -              | -              | -              | -              | -              | -              | -              | -    | -              | -              | -              | -              | -              | -              | -     | -   | -   | -    | -   | - |
|               | 51    | ケーソン (水中)  |            | -      | -               | -               | -              | -          | 0.6   | -15.0 | 15.6   | -7.20  | 145.4            | 109.1          | -                | -              | -              | -              | -              | -              | -              | -              | -    | -              | -              | -              | -              | -              | -              | -     | -   | -   | -    | -   | - |
|               | 23    | 捨石         | isueishi   | -      | -               | -               | -              | -          | -15.0 | -15.0 | 4.0    | -17.00 | 251.2            | 193.4          | 300              | 596            | 193,000        | 0.5            | 469,400        | 0.5            | 0.33           | 28.0           | 10.0 | 0.45           | 2.2E+04        | 0.24           | 20             | 35             | -              | -     | -   | -   | -    | -   |   |
|               | 22    | SP7000(20) | Sep.200    | -      | -               | -               | -              | -          | -19.0 | -26.0 | 7.0    | -22.50 | 303.4            | 227.6          | 253              | 582            | 165,400        | 0.5            | 439,200        | 0.5            | 0.33           | 19.2           | 9.2  | 0.47           | 2.2E+06        | 0.23           | -              | 40             | -              | -     | -   | -   | -    | -   | - |
| 21            | 洪積粘性土 | De-L21     | -          | -      | -               | -               | -              | -26.0      | -30.0 | 4.0   | -28.00 | 349.6  | 262.2            | 169            | 336              | 49,600         | 0.5            | 129,300        | 0.5            | 0.33           | 17.0           | 7.0            | 0.55 | 2.2E+06        | 0.20           | 146            | -              | -              | -              | -     | -   | -   | -    | -   |   |
|               |       | 基礎層        | Dg1        | -      | -               | -               | -              | -          | -30.0 | -     | -      | -      | -                | -              | 300              | 1600           | -              | -              | -              | -              | -              | -              | -    | -              | -              | -              | -              | -              | -              | -     | -   | -   | -    | -   |   |
| 埋土部           | 34    | 炭理土 (灰中)   | Ac-L34     | 9      | 14              | 8               | 11.4           | 50         | 3.5   | 0.6   | 2.9    | 2.05   | 26.1             | 19.6           | 96.0             | 201            | 73,800         | 0.5            | 192,500        | 0.5            | 0.33           | 18.0           | -    | -              | 0.24           | -              | 39             | -              | -              | -     | -   | -   | -    | -   |   |
|               | 33    | 炭理土 (水中)   | Ac-L33     | 9      | 14              | 8               | 11.4           | 50         | 0.6   | -19.0 | 10.6   | -4.70  | 105.2            | 78.9           | 96.0             | 378            | 73,800         | 0.5            | 192,500        | 0.5            | 0.33           | 20.0           | 10.0 | 0.45           | 2.2E+06        | 0.24           | -              | 39             | 28             | 0.005 | 6.0 | 0.5 | 0.94 | 2.8 |   |
|               | 32    | 沖積粘性土      | Ac-L32     | -      | -               | -               | -              | -          | -10.0 | -26.0 | 16.0   | -18.00 | 206.2            | 154.7          | 127              | 252            | 26,200         | 0.5            | 68,300         | 0.5            | 0.33           | 16.0           | 6.0  | 0.55           | 2.2E+06        | 0.20           | (77)           | 30             | -              | -     | -   | -   | -    | -   | - |
|               | 31    | 洪積粘性土      | De-L31     | -      | -               | -               | -              | -          | -26.0 | -30.0 | 4.0    | -28.00 | 265.2            | 201.2          | 169              | 336            | 49,600         | 0.5            | 129,300        | 0.5            | 0.33           | 17.0           | 7.0  | 0.55           | 2.2E+06        | 0.20           | 146            | -              | -              | -     | -   | -   | -    | -   | - |
|               |       | 基礎層        | Dg1        | -      | -               | -               | -              | -          | -30.0 | -     | -      | -      | -                | 300            | 1600             | -              | -              | -              | -              | -              | -              | -              | -    | -              | -              | -              | -              | -              | -              | -     | -   | -   | -    | -   |   |
| 露込石           | 41    | 露込石 (水中)   | uramawashi | -      | -               | -               | -              | -          | 1.5   | 0.6   | -      | -      | -                | 96.0           | 300              | 596            | 193,000        | 0.5            | 469,400        | 0.5            | 0.33           | 20.0           | 10.0 | 0.45           | 2.2E+04        | 0.24           | 20             | 35             | -              | -     | -   | -   | -    | -   | - |
|               | 43    | 露込石 (灰中)   | uramawashi | -      | -               | -               | -              | -          | 0.6   | -19.0 | -      | -      | -                | 96.0           | 300              | 596            | 193,000        | 0.5            | 469,400        | 0.5            | 0.33           | 18.0           | -    | -              | 0.24           | -              | 20             | 35             | -              | -     | -   | -   | -    | -   | - |

## 2.2 解析用物性値について

島根原子力発電所における基礎捨石及び被覆石の解析用物性値を表 2-2 に示す。

表 2-2 基礎捨石及び被覆石の解析用物性値

|      |   | 基礎捨石及び被覆石      |
|------|---|----------------|
| 物理特性 | 密度 $\rho$ (g/cm <sup>3</sup> )                | 2.04<br>【1.84】 |
|      | 間隙率 $n$                                       | 0.45           |
| 変形特性 | 動せん断弾性係数 $G_{ma}$ (kN/m <sup>2</sup> )        | 180,000        |
|      | 基準平均有効拘束圧 $\sigma_{ma}'$ (kN/m <sup>2</sup> ) | 98             |
|      | ポアソン比 $\nu$                                   | 0.33           |
|      | 減衰定数の上限値 $h_{max}$                            | 0.24           |
| 強度特性 | 粘着力 $c'$ (kN/m <sup>2</sup> )                 | 20             |
|      | 内部摩擦角 $\phi'$ (°)                             | 35             |

注：括弧内【】の数字は地下水位以浅の数値を示す。  
動せん断弾性係数及び基準平均有効拘束圧は代表的な数値を示す。

### 3. 基礎捨石及び被覆石の解析用物性値の妥当性について

#### 3.1 妥当性の確認方針

港湾基準に記載されている内容について、その引用文献の目的、結果を整理するとともに、地震時の動的挙動への適用性についても文献の内容を検討する。また、先行炉における基礎捨石等の解析用物性値を確認し、基礎捨石及び被覆石の解析用物性値の妥当性を確認する。

#### 3.2 港湾設計事例集に記載される解析用物性値の妥当性

港湾設計事例集に記載される解析用物性値のうち主要な物性値について、島根原子力発電所の基礎捨石及び被覆石に適用することの妥当性を確認する。

##### (1) 強度特性

港湾基準では、図 3-1 に示すとおり基礎捨石及び被覆石の強度特性として、粘着力  $C=20\text{kN/m}^2$ 、せん断抵抗角  $\phi=35^\circ$  が記載されている。

#### (6) マウンド材及び基礎地盤の強度定数

##### ① マウンド材

偏心傾斜した作用を受ける支持力の模型実験及び現地実験の結果によれば、三軸圧縮試験から求められた強度定数を用いてビショップ法による円弧滑り解析を行えば精度の高い結果が得られることが明らかになっている<sup>5)</sup>。また、砕石の大型三軸圧縮試験から、粒径の大きい粒状体の強度定数は均等係数の等しい相似粒度の材料から求められる値にほぼ等しいことが確認されている<sup>6)</sup>。したがって、捨石の強度定数を正確に推定するには相似粒度の試料を用いた三軸圧縮試験を実施することが望ましいが、強度試験を行わない場合には、一般に用いられている通常の捨石に対する標準的な強度定数として粘着力  $c_D=20\text{kN/m}^2$ 、せん断抵抗角  $\phi_D=35^\circ$  の値が用いられている。実際の捨石においては現地での捨石の密度に対応して強度に相違が生じることが予想されるが、現地での捨石の状態を把握することは非常に困難であるので、標準的な強度定数の値が設定されている。

標準値は砕石の大型三軸圧縮試験の結果からやや安全側に求めた値であり、既存防波堤及び係留施設の解析結果からも妥当な値である。なお、強度定数として粘着力  $c_D=20\text{kN/m}^2$  としているが、これは砕石のせん断抵抗角  $\phi_D$  の拘束圧による変化を考慮するための見掛けの粘着力である。図-2.2.7 は各種の砕石に関する三軸試験結果をまとめたものであるが<sup>5)</sup>、拘束圧が大きくなるとともに粒子破砕によって  $\phi_D$  は減少する。図中に実線で示された値は見掛けの粘着力  $c_D=20\text{kN/m}^2$ 、 $\phi_D=35^\circ$  とした値であるが、見掛けの粘着力を考慮することによって  $\phi_D$  の拘束圧依存性が反映されている。母岩の一軸圧縮強さと強度定数の関連を調べた結果によると、これらの標準値が適用できるのは母岩の一軸圧縮強さが  $30\text{MN/m}^2$  以上の石材である。母岩の強度が  $30\text{MN/m}^2$  以下である弱い石材をマウンドの一部として用いる場合、強度定数はほぼ  $c_D=20\text{kN/m}^2$ 、 $\phi_D=30^\circ$  となる<sup>7)</sup>。

図 3-1 港湾基準における捨石の強度特性の設定方法

(港湾基準より引用・一部加筆)

港湾基準の引用文献である「港湾技術研究所報告 捨石マウンドの支持力の新しい計算法(1987.6)」(以下「文献①」という。)では、捨石マウンド上に重力式構造物が設けられる場合における捨石の力学的特性の検討を目的とした実験が行われている。

(参考) 11-5

ここで、文献①では、直轄港湾工事に用いられる基礎捨石に対して質量～粒径換算を行い、それらと同程度の強度・比重を有する「砕石 ( $D_{max}=25\text{mm}\sim 200\text{mm}$ : 砂岩と花崗岩の2種類)」を対象に、試験条件として均等係数  $U_c$ 、拘束圧及び締固め程度を変化させた供試体を準備し、直径  $60\text{cm}\cdot$ 高さ  $120\text{cm}$  の供試体では中型三軸圧縮試験、直径  $120\text{cm}\cdot$ 高さ  $240\text{cm}$  の供試体では大型三軸圧縮試験をそれぞれ実施して捨石の力学特性を検討している。文献①の三軸圧縮実験ケース及び実験結果を図3-2に示す。

上述の試験結果より、「捨石の強度定数は粘着力  $C=2\text{tf}/\text{m}^2$ 、せん断抵抗角  $\phi=35^\circ$  を標準とする」とされている。

表-5 実験ケース

| 岩種  | 試験機  | $D_{max}$<br>(mm) | 料試名  | $U_c$ | 拘束圧 $\alpha_3$ (kgf/cm <sup>2</sup> ) |            |                     |         |
|-----|------|-------------------|------|-------|---------------------------------------|------------|---------------------|---------|
|     |      |                   |      |       | 粗締                                    | 中締         | 密締                  |         |
| 花崗岩 | 中    | 25.4              | A 1  | 1.2   | 2.4                                   |            |                     |         |
|     |      |                   | A 2  | 2.8   | 2.4                                   |            |                     |         |
|     |      |                   | A 3  | 5.0   | 2.4                                   |            |                     |         |
|     | 型    | 63.5              | B 1  | 1.2   | 2.4                                   | 1          | 1, 2, 4             |         |
|     |      |                   | B 2  | 2.8   |                                       | 1, 2, 4    | 1, 2, 4             |         |
|     |      |                   | B 3  | 5.0   | 1, 2, 4                               |            | 1, 2, 4             |         |
|     |      |                   | B 4  | 8.0   | 1, 2, 4                               | 1, 2, 4    | 1, 2, 4             |         |
|     |      |                   | B 5  | 15.0  |                                       | 1, 2, 4    | 1, 2, 4             |         |
|     | 大    | 100               | C 1  | 1.2   | 2                                     |            |                     |         |
|     |      |                   | C 2  | 2.8   | 2                                     |            |                     |         |
|     |      | 150               | D 1  | 1.2   | 2, 4, 8                               | 1, 2, 4, 8 |                     |         |
|     |      |                   | D 2  | 2.8   | 2                                     |            |                     |         |
|     |      |                   | D 3  | 5.0   | 2                                     |            |                     |         |
|     |      | 200               | E 1  | 1.2   | 2                                     |            |                     |         |
|     |      |                   | E 0  | 2.0   |                                       |            | 4                   |         |
| E 2 |      |                   | 2.8  |       | 4                                     | 1, 2, 4    |                     |         |
| E 3 | 5.0  | 2                 |      |       |                                       |            |                     |         |
|     | 硬質砂岩 | 中                 | 25.4 | F 1   | 1.3                                   | 2, 4, 8    | 0.5, 1, 2, 4, 8, 14 | 2, 4, 8 |
|     |      |                   |      |       |                                       |            | 63.5                | G 1     |
| 大型  | 150  | H 1               | 1.2  |       | 2, 4, 8                               |            |                     |         |

文献①の三軸圧縮実験ケース



図-4B 見掛けの粘着力を考慮した場合の  $\phi_0$  と  $\sigma_3$  の関係  
文献①の三軸圧縮実験結果

図3-2 文献①の三軸圧縮実験ケース及び実験結果  
(文献①より引用)

文献①は、捨石マウンドにおける支持力の新しい計算方法の提案を目的に、捨石マウンド上の重力式構造物の安定性（静的）に関して現地実験（小名浜港：基礎捨石 50kg～800kg/個，被覆石 600kg～800kg/個（推定））が行われている。

現地実験は、マウンド肩幅を 10m から 25m, 15m, 5m に変更した 4 ケースで行われており、実験ケーソン（幅 22m×奥行 15m）に油圧ジャッキで水平力を与えてマウンド及び基礎地盤に偏心傾斜荷重を加えることで、実験ケーソンの回転角や水平変位が計測されている。

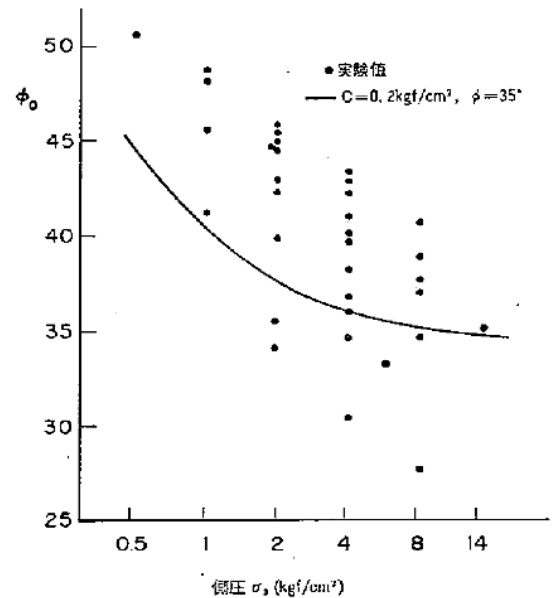
現地実験から得られた最大水平力を用いた円形すべり計算結果によると、「捨石の三軸試験による強度定数  $C=2tf/m^2$ ， $\phi=35^\circ$  を用いたビショップ法の結果が実験結果と良く一致する」とされている。小名浜港の現地試験の概要図を図 3-3 に示す。

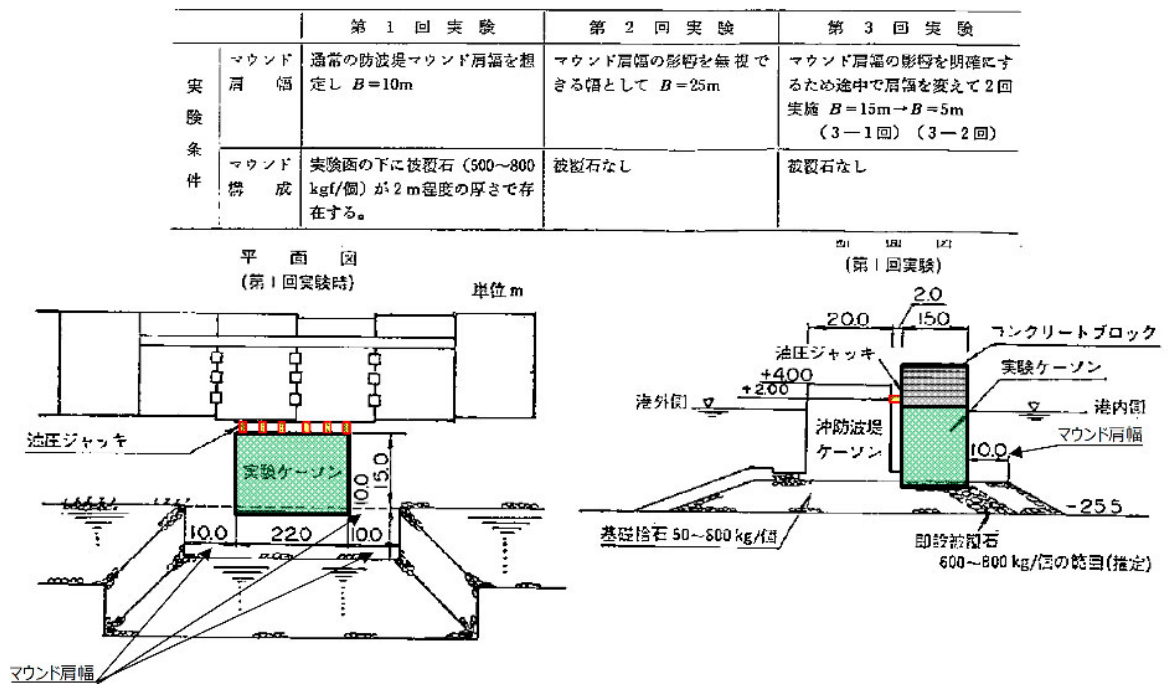

小名浜港現地試験概要図  
 (文献①「港湾技術研究所報告 捨石マウンドの支持力の新しい計算法 (1987.6)」より引用)

図 3-3 小名浜港現地試験概要図



「港湾技研資料 マウンド用石材の大型三軸試験による強度特性（1991.3）」（以下「文献②」という。）では、「品質が劣ると考えられてきた石材の強度特性を明らかにする」ことを目的として、文献①で用いた比較的良質な花崗岩等よりも性質が劣る石灰岩及び軟質な砂岩等について、一軸圧縮強度に着目した分類で大型三軸圧縮試験（供試体寸法：直径 30 cm，高さ 60 cm）が行われている。また，一軸圧縮強度との相関関係を得るため，幅広い範囲の一軸圧縮強度を持つ特殊モルタルも使用している。

大型三軸圧縮試験の結果，「母岩の一軸圧縮強度が 300kgf/cm<sup>2</sup> 以上であれば，文献①で報告された捨石の標準値である  $C=2tf/m^2$ ， $\phi=35^\circ$  をほぼ満足する」とされている。

文献②の三軸圧縮実験ケース及び実験結果を図 3-4 に示す。

表-3 砕石母岩の材料特性

| 岩種  | 試料名     | 表乾比重 D <sub>s</sub> | 絶対比重 D <sub>b</sub> | 吸水率 Q (%) | 一軸圧縮強度 $\sigma_c$ (kgf/cm <sup>2</sup> ) |
|-----|---------|---------------------|---------------------|-----------|--|
| 石灰岩 | 石灰岩 I   | 2.696               | 2.689               | 0.284     | 700以上                                    |
|     | 石灰岩 II  | 2.617               | 2.588               | 1.129     | 600                                      |
|     | 石灰岩 III | 2.698               | 2.679               | 0.717     | 700以上                                    |
| 花崗岩 | 花崗岩 I   | 2.653               | 2.632               | 1.59      | 800以上                                    |
|     | 花崗岩 II  | 2.593               | 2.567               | 1.03      | 1,130                                    |
| 砂岩  | 砂岩 I    | 2.338               | 2,117               | 10.5      | 155                                      |
|     | 砂岩 II   | 2,363               | 2,173               | 8.75      | 99                                       |
|     | 砂岩 III  | 2,367               | 2,160               | 9.58      | 180                                      |

表-4 特殊モルタル試料の材料特性

| 岩種     | 試料名     | 表乾比重 D <sub>s</sub> | 絶対比重 D <sub>b</sub> | 吸水率 Q (%) | 一軸圧縮強度 $\sigma_c$ (kgf/cm <sup>2</sup> ) |
|--------|---------|---------------------|---------------------|-----------|--|
| 特殊モルタル | モルタル40  | 1.710               | 1.160               | 47.38     | 43.2                                     |
|        | モルタル70  | 1.721               | 1.225               | 40.58     | 70.5                                     |
|        | モルタル100 | 1.810               | 1.336               | 35.46     | 106                                      |
|        | モルタル300 | 2.226               | 2.013               | 10.63     | 320                                      |
|        | モルタル700 | 2.372               | 2.205               | 7.52      | 665                                      |

文献②の三軸圧縮実験ケース

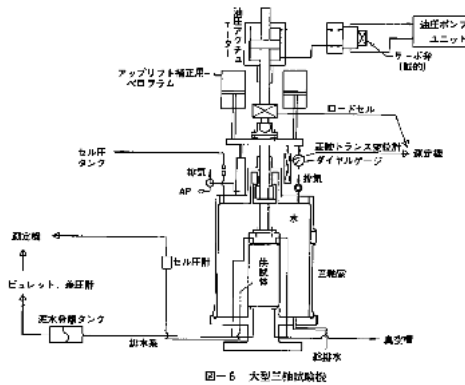

大型三軸圧縮試験機

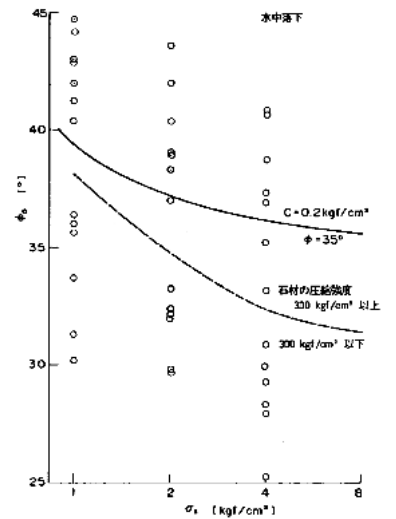

文献②の三軸圧縮実験結果

図表は文献②「港湾技研資料 マウンド用石材の大型三軸試験による強度特性（1991.3）」より引用

図 3-4 文献②の三軸圧縮実験ケース及び実験結果

工藤ら(1985)<sup>\*1</sup>は、既往のケーソン式防波堤基礎捨石の粒度とほぼ相似な、均等係数  $U_c=2.3$  の 3 種類 (15mm, 25mm, 30mm) の相似粒度の試料を用いて三軸圧縮試験を実施し、図 3-5 に示すように、内部摩擦角  $\phi$  はゆる詰めでも密詰めでも  $35^\circ\sim 36^\circ$ 、粘着力  $c$  はゆる詰めでも  $0.2\text{kgf/cm}^2$  (約  $20\text{kN/m}^2$ ) ~密詰めでも  $0.6\text{kgf/cm}^2$  (約  $60\text{kN/m}^2$ ) との結果を得ている。

捨石の標準的なモデル化案である内部摩擦角  $\phi=35^\circ$ 、粘着力  $c=20\text{kN/m}^2$  は図 3-5 において間隙比  $e_i=0.9$  程度のかかなり空隙の多い状態を想定したせん断強度となっており、保守的な設定となっていることが分かる。なお、島根原子力発電所の基礎捨石及び被覆石について、輪谷湾内の 1・2 号機エリアは昭和 45 年 (1970 年) 12 月竣工、3 号機エリアは平成 22 年 (2010 年) 3 月竣工と年月を経ており、ある程度締まった密な状態であると考えられることから、この強度特性は保守的な設定と判断する。



図 3-5 間隙比  $e_i$  に対する粘着力  $c$  と内部摩擦角  $\phi$  の推定図表  
(工藤ら (1985) <sup>\*1</sup> より引用・加筆)

注記\*1:工藤康二, 西好一, 田中幸久, 国生剛治: 護岸基礎捨石マウンドの沈下予測  
(その 1) 捨石マウンド材料の物理特性ならびに静的力学特性, 電力中央  
研究所報告, 研究報告 384030, 1985 年

## (2) 動せん断弾性係数

埋立地の液状化対策ハンドブック(改訂版)(財団法人沿岸開発技術研究センター, 平成 9 年)には、「混成防波堤における地震観測結果から得られた算定式により水深 -10m 程度の大型岸壁における捨石のせん断波速度として  $V_s=300\text{m/s}$  を用いる。」との記載があり、算定式については、上部ら(1983)<sup>\*2</sup>に記載されている表 3-1 を指していると考えられる。表 3-1 は沢田ら(1977)<sup>\*3</sup>による国内の複数のロックフィルダム(参考) 11-9

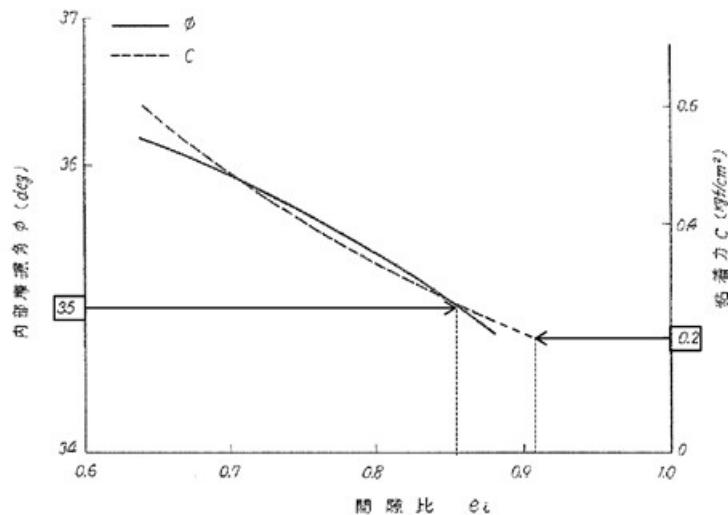
における弾性波測定結果から得られた速度分布モデルであり、ロック材における深さ 0~10m の S 波速度  $V_s$  の平均値が約 300m/s となり、5m 以深は深いほど  $V_s$  は増加する (図 3-6)。

島根原子力発電所における基礎捨石の分布範囲は、おおむね深さ 15m の範囲内に分布することから、せん断波速度は  $V_s=300\text{m/s}$  を上回るが、港湾設計事例集に記載の  $V_s=300\text{m/s}$  を採用することは保守的な設定と判断する。

表 3-1 ロックフィルダム的一般物性値を与える速度分布モデル  
(上部ら(1983)\*<sup>2</sup>より抜粋・一部加筆)

| 物性値の種類 | 現地のゾーン<br>材料の状態<br>深さ (m) | ロック                           |                             | コア                           |                     |
|--------|---------------------------|-------------------------------|-----------------------------|------------------------------|---------------------|
|        |                           | 不飽和                           | 飽和                          | S波速度の大きい材料の分布                | S波速度の小さい材料の分布       |
| S波速度   | 0-5                       | $V_s = 245$                   |                             | $V_s = 210$                  |                     |
|        | 5-30                      | $V_s = 250Z^{0.20}$           | $V_s = 250Z^{0.20}$         | $V_s = 180Z^{0.35}$          | $V_s = 140Z^{0.34}$ |
|        | 30-                       | $V_s = 200Z^{0.315}$          |                             |                              |                     |
| ポアソン比  | 全体                        | $\nu = 0.375 - 0.006Z^{0.58}$ | $\nu = 0.49 - 0.01Z^{0.95}$ | $\nu = 0.45 - 0.006Z^{0.60}$ |                     |

$V_s$ : S波速度 (m/s)  
 $\nu$ : ポアソン比  
 $Z$ : 深さ (m)



図 3-6 ロック材の S 波速度について  
(表 3-1 におけるロック材の S 波速度をグラフ化)

注記\*2: 上部達生, 土田肇, 倉田栄一, 国生剛治: 大型混成式防波堤の強震記録に基づく水-構造物連成系の地震応答解析, 港湾技術研究所報告, 第 22 巻, 第 2 号, 1983 年, pp289-326

\*3： 沢田義博， 高橋忠， 桜井彰雄， 矢島浩： ロックフィルダムの物性値分布特性および堤体の動的特性－弾性波動に基づく考察－， 電力中央研究所報告， 研究報告 377008， 1977 年

### 3.2 地震時の検討における基礎捨石及び被覆石の物性に関する文献調査

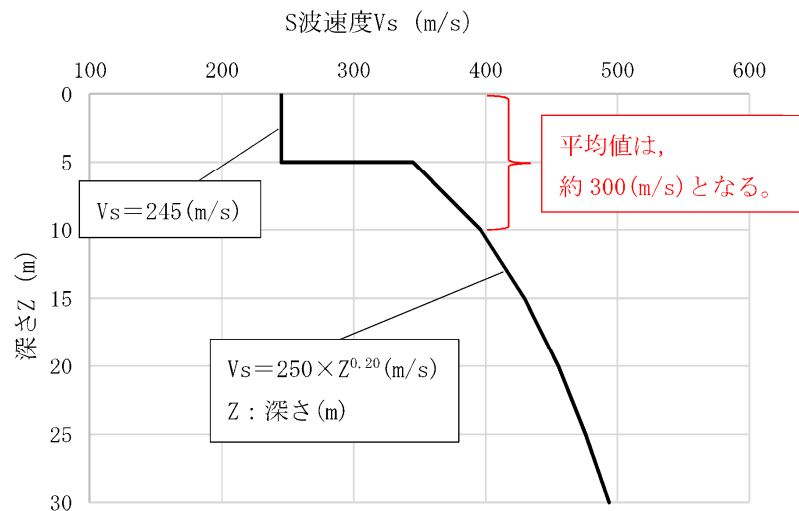
島根原子力発電所での適用性を目的として，地震時（動的）の検討で用いられる基礎捨石及び被覆石の解析用物性値について，文献調査を行った。

捨石の動的挙動に関して検討している文献「捨石のモデル化に関する検討報告書（F L I P 研究会 企画委員会捨石作業部会，平成 13 年 5 月）」（以下「文献③」という。）によると，港湾設計事例集に示される捨石の解析用物性値が用いられた事例検証が行われている。

事例検証は 1995 年兵庫県南部地震における六甲アイランド RF3 岸壁及び神戸港第 7 防波堤の被災事例と，1993 年釧路沖地震における釧路港北埠頭の被災事例を対象に行われており，簡易モデルによる検討やパラメトリックスタディーを踏まえ，表 2-1 に示すパラメータを捨石の標準的なパラメータとして提案している。

文献③では、1995年兵庫県南部地震における神戸港六甲アイランドRF-3岸壁の被災断面を検討対象としている。六甲アイランドRF3岸壁の検討用地震動及び検討対象断面を図3-7に、検討結果を表3-2に示す。検討結果において、表2-1に示すパラメータを捨石の解析用物性値として設定したCASE4では観測値の変位を再現できている。



図3-7 六甲アイランドRF3岸壁の検討用地震動及び検討対象断面  
(文献③より引用・一部加筆)

表3-2 六甲アイランドRF3岸壁の検討結果  
(捨石は主に200kg~400kg/個程度)

| 検討ケース* | せん断強度特性               |       | 残留変位量   |         |         | 備考   |
|--------|-----------------------|-------|---------|---------|---------|------|
|        | C(kN/m <sup>2</sup> ) | Φ (°) | 水平 (m)  | 鉛直 (m)  | 傾斜 (°)  |      |
| CASE3  | 0                     | 40    | 6.10    | 2.11    | 10.6    | 従来方法 |
| CASE4  | 20                    | 35    | 4.33    | 2.00    | 4.69    | 提案方法 |
| 観測値    |                       |       | 4.1~4.6 | 1.7~2.0 | 4.1~5.1 |      |

注記\*: 結果は捨石強度特性のみが異なるCASE3(従来方法)とCASE4(提案方法)のみ抜粋している

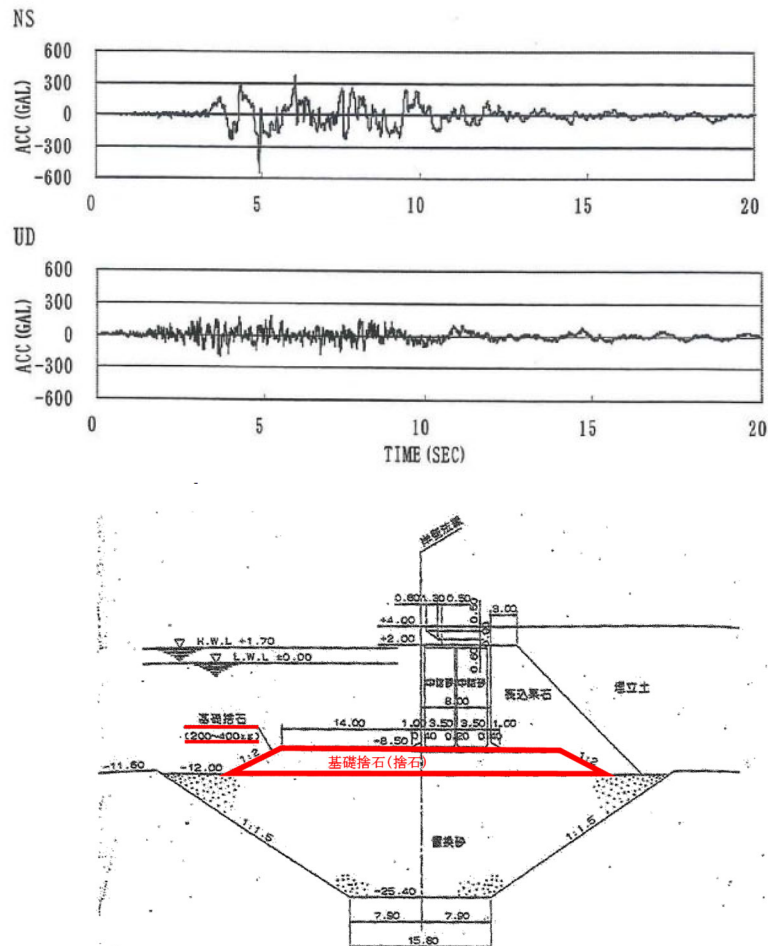
(参考) 11-12

文献③では、常時土圧の作用を受けない構造物として、1995年兵庫県南部地震における神戸港第七防波堤の被災断面を検討対象としている。神戸港第七防波堤の検討用地震動及び検討対象断面を図3-8に、検討結果を表3-3に示す。検討結果において、表2-1に示すパラメータを捨石の解析用物性値として設定したCASE4では観測値の変位を再現できている。

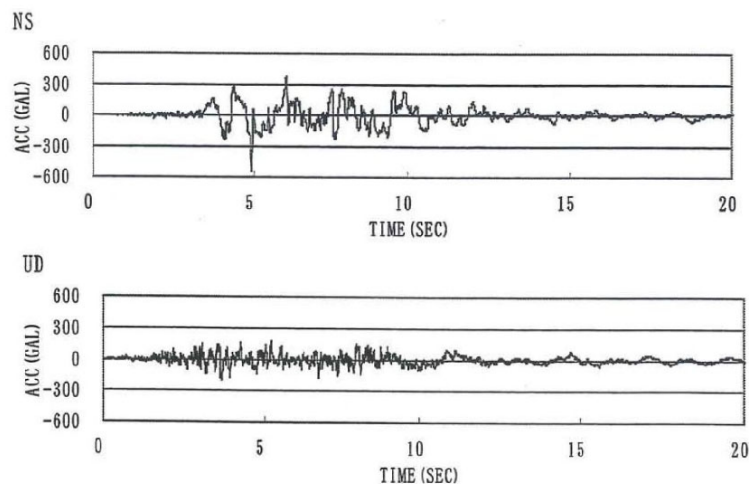

検討用地震動\_ポートアイランド鉛直アレー地震観測網のGL-32mに設置の加速度計による1995兵庫県南部地震の際の観測記録



図3-8 神戸港第七防波堤の検討用地震動及び検討対象断面  
(文献③より引用・一部加筆)

表 3-3 神戸港第七防波堤の検討結果

(捨石は主に 10~200kg/個程度)

| 検討ケース* | せん断強度特性               |       | 残留変位量     |           | 備考   |
|--------|-----------------------|-------|-----------|-----------|------|
|        | C(kN/m <sup>2</sup> ) | Φ (°) | 水平<br>(m) | 鉛直<br>(m) |      |
| CASE2  | 0                     | 40    | 0.04      | 4.39      | 従来方法 |
| CASE4  | 20                    | 35    | 0.00      | 2.26      | 提案方法 |
| 観測値    |                       |       | -         | 1.4~2.6   |      |

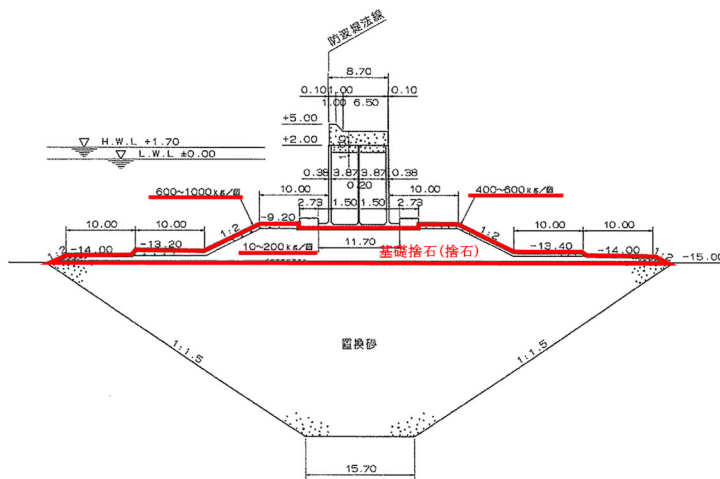
注記\*: 結果は捨石強度特性のみが異なる CASE2 (従来方法) と CASE4 (提案方法) のみ  
抜粋している

文献③では、1993年釧路沖地震における釧路港北埠頭岸壁の被災断面を検討対象としている。釧路港北埠頭岸壁の検討用地震動及び検討対象断面を図3-9に、検討結果を表3-4に示す。検討結果において、表2-1に示すパラメータを捨石の解析用物性値として設定したCASE3では観測値の変位を再現できている。



図3-9 釧路港北埠頭岸壁の検討用地震動及び検討対象断面  
(文献③より引用・一部加筆)

表3-4 釧路港北埠頭岸壁の検討結果

| 検討ケース* | せん断強度特性               |       | 残留変位量   |         | 備考   |
|--------|-----------------------|-------|---------|---------|------|
|        | C(kN/m <sup>2</sup> ) | Φ (°) | 水平 (m)  | 鉛直 (m)  |      |
| CASE1  | 0                     | 40    | 0.89    | 0.21    | 従来方法 |
| CASE3  | 20                    | 35    | 1.28    | 0.22    | 提案方法 |
| 観測値    |                       |       | 0.8~1.6 | 0.2~0.5 |      |

注記\*: 結果は捨石強度特性の設定の違いに着目し、CASE1 (従来方法) と CASE3 (提案方法) のみ抜粋している。

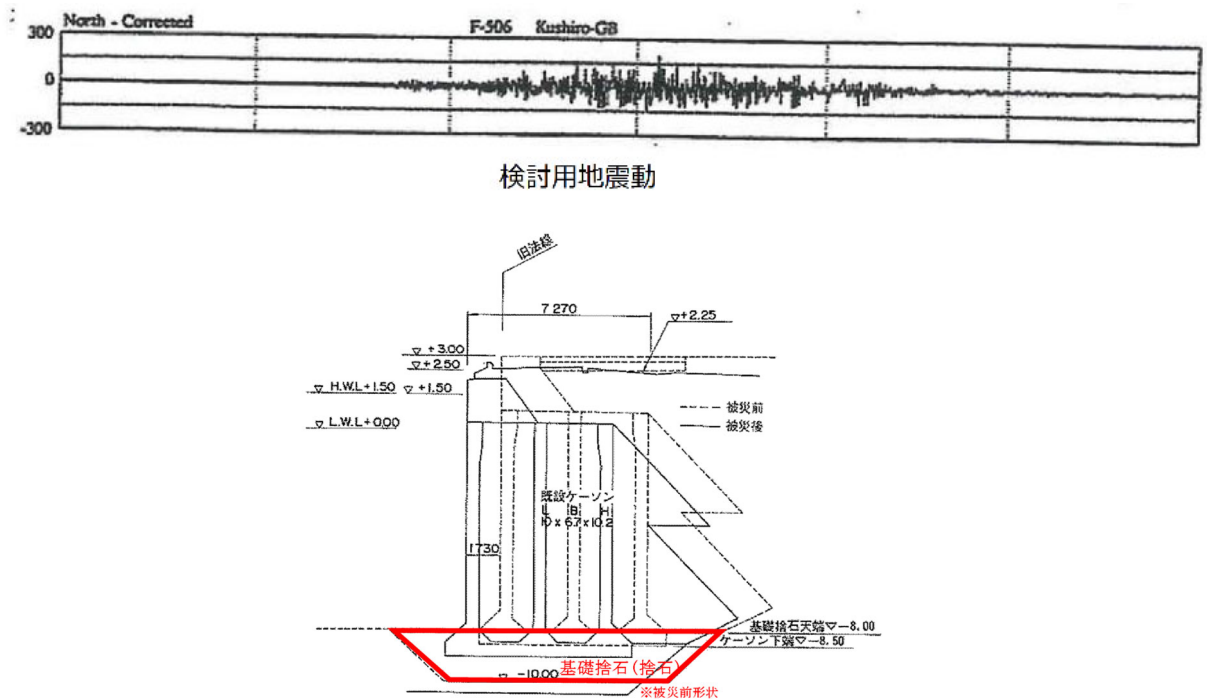

文献③で検討した事例は、いずれも重力式岸壁あるいはケーソン式防波堤であることから、鋼管杭を使用した構造物を対象とした被災事例の再現解析における捨石の解析用物性値の設定状況についても確認した。

「二次元有効応力解析による直杭式横棧橋の被災事例の再現解析(2009)」(以下「文献④」という。)では、1995年兵庫県南部地震による神戸港T棧橋の被災事例を対象とした再現解析が行われた際、港湾設計事例集に示される捨石の解析用物性値が設定されている。解析断面図を図3-10に、解析用物性値を表3-5に示す。文献④において、鋼管杭の座屈位置という被災事例を再現できたとされている。



図3-10 断面図(神戸港T棧橋)

(文献④より引用・一部加筆)

表3-5 FLIPにおける解析用物性値(神戸港T棧橋)

(文献④より引用・一部加筆)

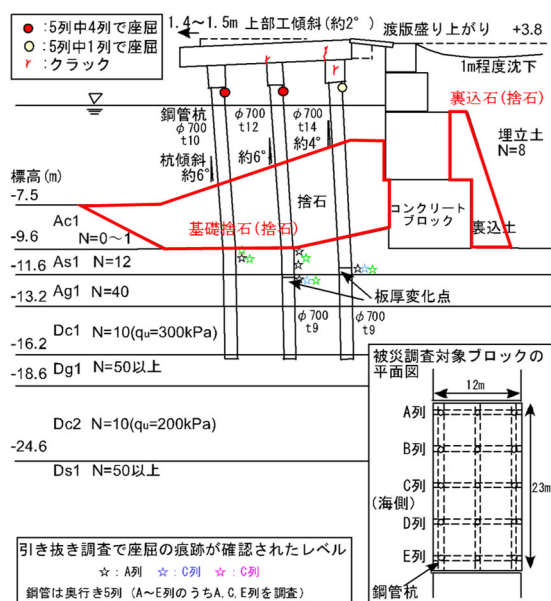
| 土層名 | 湿潤密度 | 間隙率  | 変形特性              |                         |         |                            |              |           |
|-----|------|------|-------------------|-------------------------|---------|----------------------------|--------------|-----------|
|     |      |      | 初期せん断剛性           | 基準化拘束圧                  | 拘束圧依存係数 | 内部摩擦角                      | 粘着力          | 履歴減衰上限値   |
|     |      |      | $G_{ma}$<br>(kPa) | $\sigma'_{ma}$<br>(kPa) | $m$     | $\phi_f$<br>( $^{\circ}$ ) | $c$<br>(kPa) | $h_{max}$ |
| As1 | 1.8  | 0.45 | 111900            | 98.0                    | 0.5     | 40.7                       | 0            | 0.24      |
| Ag1 | 2.0  | 0.45 | 226500            | 98.0                    | 0.5     | 44.4                       | 0            | 0.24      |
| Dc1 | 1.9  | 0.44 | 51000             | 43.4                    | 0.0     | 0.0                        | 150          | 0.20      |
| 埋立土 | 1.8  | 0.45 | 65840             | 98.0                    | 0.5     | 38.9                       | 0            | 0.24      |
| 捨石  | 2.0  | 0.45 | 180000            | 98.0                    | 0.5     | 35.0                       | 20           | 0.24      |
| 裏込土 | 2.0  | 0.45 | 180000            | 98.0                    | 0.5     | 35.0                       | 20           | 0.24      |
| Ac1 | 1.5  | 0.67 | 3750              | 5.0                     | 0.5     | 25.0                       | 0            | 0.20      |
| Dc2 | 1.7  | 0.55 | 34000             | 86.4                    | 0.0     | 0.0                        | 100          | 0.20      |
| Dg1 | 2.0  | 0.45 | 228200            | 98.0                    | 0.5     | 44.5                       | 0            | 0.24      |

(参考) 11-16

「2011年東北地方太平洋沖地震において地震動により被災した小名浜港5号埠頭耐震強化岸壁(-12m)の再現解析(2014)」(以下「文献⑤」という。)では、2011年東北地方太平洋沖地震による小名浜港5号埠頭耐震強化岸壁の被災を対象とした再現解析が行われた際、港湾設計事例集に示される捨石の解析用物性値が設定されている。なお、当該岸壁の基礎捨石は30~200kg/個とされている。解析断面図を図3-11に、解析用物性値を表3-6に示す。文献⑤において、岸壁背後の沈下等の被災結果に調和的な変形を再現可能であるとされている。



図3-11 断面図(小名浜港5号埠頭耐震強化岸壁)  
(文献⑤より引用・一部加筆)

表3-6 FLIPにおける解析用物性値  
(小名浜港5号埠頭耐震強化岸壁)  
(文献⑤より引用・一部加筆)

| 地層名            | N65  | $\rho_t$<br>(t/m <sup>3</sup> ) | $\rho_{sca}$<br>(t/m <sup>3</sup> ) | $\sigma'_{ma}$<br>(kN/m <sup>2</sup> ) | $G_{ma}$<br>(kN/m <sup>2</sup> ) | $\nu$ | $K_{ma}$<br>(kN/m <sup>2</sup> ) | $C$<br>(kN/m <sup>2</sup> ) | $\phi$<br>(°) | $n$  | $h_{max}$ |
|----------------|------|---------------------------------|-------------------------------------|--|----------------------------------|-------|----------------------------------|-----------------------------|---------------|------|-----------|
| 埋立土            | 8.3  | 1.8                             | 2.0                                 | 98                                     | 75400                            | 0.33  | 196600                           | -                           | 39            | 0.45 | 0.24      |
| 岩ズリ            | 10.4 | 1.8                             | 2.0                                 | 98                                     | 86600                            | 0.33  | 225800                           | -                           | 39            | 0.45 | 0.24      |
| 砂質土            | 22.2 | -                               | 2.0                                 | 98                                     | 140600                           | 0.33  | 366700                           | -                           | 41            | 0.45 | 0.24      |
| 固結シルト<br>(風化部) | -    | -                               | 1.8                                 | 171.88                                 | 10200                            | 0.33  | 26600                            | 30                          | -             | 0.55 | 0.20      |
| 基礎捨石           | -    | -                               | 2.0                                 | 98                                     | 180000                           | 0.33  | 469400                           | 20                          | 35            | 0.45 | 0.24      |
| 雑石             | -    | -                               | 2.0                                 | 98                                     | 180000                           | 0.33  | 469400                           | 20                          | 35            | 0.45 | 0.24      |

(参考) 11-17

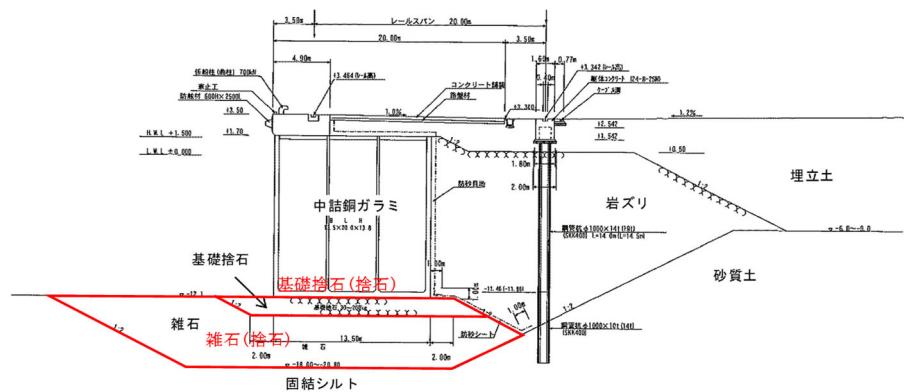
「相馬港 2 号埠頭-12m 岸壁を対象とした事例解析(2012 年度)」(以下「文献⑥」という。)では、2011 年東北地方太平洋沖地震による相馬港 2 号埠頭-12m 岸壁の被災を対象とした再現解析が行われた際、港湾設計事例集記載の値におおむね近い捨石の解析用物性値が設定されている。断面図を図 3-12 に、解析用物性値を表 3-7 に示す。文献⑥において、被災状況や背後地盤の沈下や段差について再現できたとされている。



図 3-12 断面図 (相馬港 2 号埠頭-12m 岸壁)

(文献⑥より引用・一部加筆)

表 3-7 FLIP における解析用物性値 (相馬港 2 号埠頭-12m 岸壁)

(文献⑥より引用・一部加筆)

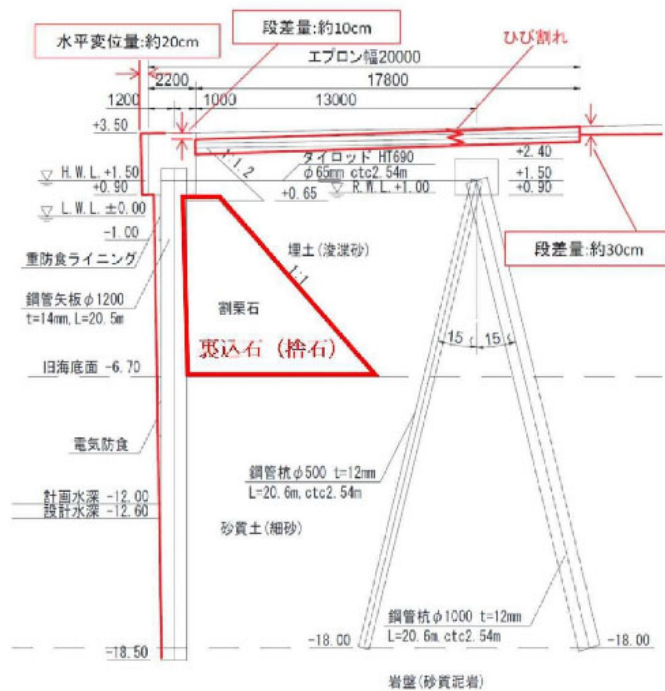
| 記号 | 土質       | $\rho$<br>( $t/m^3$ ) | $\sigma_{ma}$<br>( $kN/m^2$ ) | $V_s$<br>( $m/s$ ) | $G_{ma}$<br>( $kN/m^2$ ) | $m_G$ | $K_{ma}$<br>( $kN/m^2$ ) | $m_K$ | $c$<br>( $kN/m^2$ ) | $\phi_f$ | $h_{max}$ | $n$  | $E$<br>( $kN/m^2$ ) |
|----|----------|-----------------------|-------------------------------|--------------------|--------------------------|-------|--------------------------|-------|---------------------|----------|-----------|------|---------------------|
| B  | 埋土(浚渫砂)  | 1.80                  | 98                            | 162                | 75246                    | 0.5   | 196230                   | 0.5   | 0.0                 | 39.38    | 0.24      | 0.45 |                     |
|    |          | 2.00                  |                               |                    |                          |       |                          |       |                     |          |           |      |                     |
| As | 砂質土(細砂)  | 2.00                  | 98                            | 269                | 125095                   | 0.5   | 326228                   | 0.5   | 0.0                 | 41.33    | 0.24      | 0.45 |                     |
| R  | 岩盤(砂質泥岩) | 1.73                  |                               |                    |                          |       |                          |       |                     |          |           |      | 1392000             |
|    | 裏込石      | 2.00                  | 98                            |                    | 101300                   | 0.5   | 264000                   | 0.5   | 20.00               | 35.00    | 0.24      | 0.45 |                     |

捨石の動的挙動について、重力式岸壁、ケーソン式防波堤及び鋼管杭を使用した構造物を対象とした被災事例の事例検証が行われており、港湾設計事例集に示される捨石の解析用物性値を設定した場合、解析結果はそれぞれの観測値と適合性が良いとされている。

以上より、港湾設計事例集に示される捨石の解析用物性値は妥当であると判断した。

(参考) 11-18

### 3.3 先行炉における基礎捨石等の解析用物性値

島根原子力発電所における基礎捨石及び被覆石の解析用物性値の妥当性を判断するため、先行炉における基礎捨石等の解析用物性値を確認する。なお、先行炉の情報に係る記載内容については、審査資料等をもとに独自に解釈したものである。

#### (1) 東海第二発電所

東海第二発電所において、図 3-13 に示すとおり、津波防護施設である貯留堰の外側に位置する土留鋼管矢板の背面に捨石が分布していることから、解析断面にモデル化している。

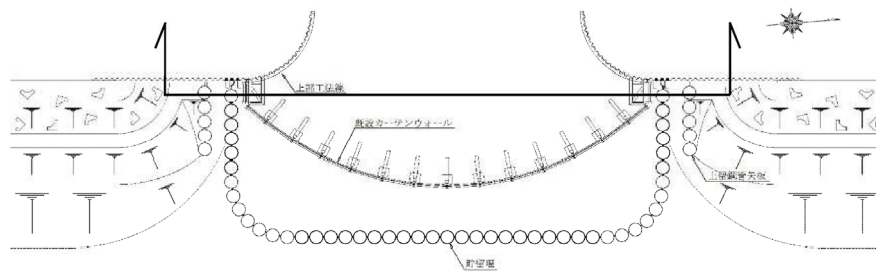

(平面図)

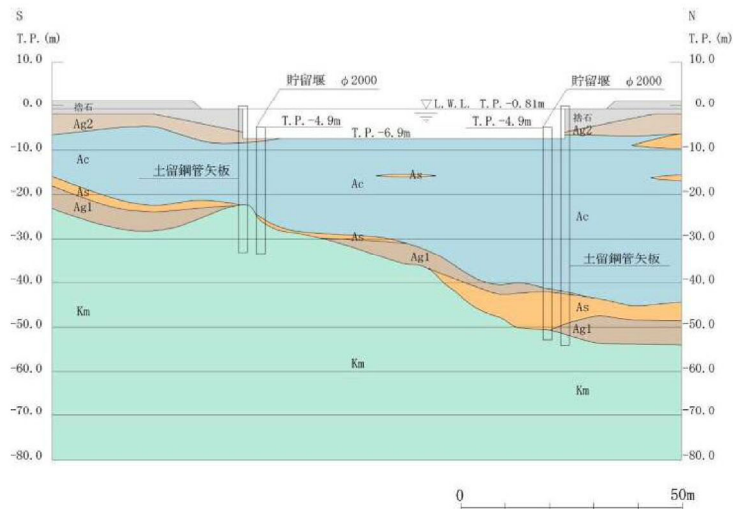

(断面図)

図 3-13 東海第二発電所 貯留堰の周辺地盤における捨石の施工状況

東海第二発電所の捨石は主に 100kg～500kg／個程度の質量を有するとしており、基礎捨石の解析用物性値については、現地の捨石での試験が非常に困難であることから、表 3-8 に示すとおり、港湾設計事例集に記載される値を用いている。

表 3-8 東海第二発電所 捨石の解析用物性値

| パラメータ |                          |                |                 | 捨石             |
|-------|--------------------------|----------------|-----------------|----------------|
| 物理特性  | 密度<br>( ) は地下水位以浅        | $\rho$         | $\text{g/cm}^2$ | 2.04<br>(1.84) |
|       | 間隙比                      | $e$            | —               | 0.82           |
| 変形特性  | ポアソン比                    | $\nu_{CD}$     | —               | 0.33           |
|       | 基準平均有効主応力<br>( ) は地下水位以浅 | $\sigma'_{ma}$ | $\text{kN/m}^2$ | 98             |
|       | 基準初期せん断剛性<br>( ) は地下水位以浅 | $G_{ma}$       | $\text{kN/m}^2$ | 180000         |
|       | 最大履歴減衰率                  | $h_{max}$      | —               | 0.24           |
| 強度特性  | 粘着力                      | $C_{CD}$       | $\text{N/mm}^2$ | 0.02           |
|       | 内部摩擦角                    | $\phi_{CD}$    | 度               | 35             |

(2) 高浜発電所

高浜発電所において、津波防護施設である放水口側防潮堤周辺の改良地盤の前面において基礎捨石及び被覆石が分布していることから、解析断面にモデル化している。

高浜発電所における基礎捨石等の解析用物性値については、FLIP 研究会が推奨する手法\*、港湾基準及び「埋立地の液状化ハンドブック（改訂版）（沿岸開発技術研究センター，平成9年）」等から、表3-9に示す解析用物性値を設定している。

注記\*：例えば、液状化解析プログラム FLIP による動的解析の実務

FLIP 研究会の14年間の研究成果 平成23年8月3日

第四期 FLIP 研究会14年間のまとめWG（財）沿岸技術研究センター

表3-9 高浜発電所 基礎捨石等の解析用物性値

| 飽和密度<br>$\rho$ (g/cm <sup>3</sup> ) | 間隙率<br>n | 動せん断弾性係数<br>$G_{ma}$ (kN/m <sup>2</sup> ) | 体積弾性係数<br>$K_{ma}$ (kN/m <sup>2</sup> ) | ポアソン比<br>v | 基準拘束圧<br>$\sigma_{ma}'$ (kN/m <sup>2</sup> ) | 粘着力<br>c (kN/m <sup>2</sup> ) | 内部摩擦角<br>$\phi_f$ (°) | 最大減衰比<br>$h_{max}$ |
|-------------------------------------|----------|---|---|------------|--|-------------------------------|-----------------------|--------------------|
| 2.04                                | 0.45     | $1.80 \times 10^5$                        | $4.69 \times 10^5$                      | 0.33       | 98   | 20                            | 35                    | 0.24               |

### 3.4 基礎捨石及び被覆石の解析用物性値の妥当性

島根原子力発電所の基礎捨石及び被覆石と文献に記載された捨石の諸元の比較を表3-10に示す。島根原子力発電所の基礎捨石は、文献に記載された捨石の諸元の範囲内であることから、港湾設計事例集で示される解析用物性値を島根原子力発電所の基礎捨石に適用することは妥当と判断する。被覆石については、文献に記載された捨石の諸元の範囲を超えているが、礫径の大きい被覆石は比較的礫径の小さい捨石より粘着力、せん断抵抗角共に大きいと考えられ、港湾設計事例集で示される捨石の解析用物性値を被覆石に適用することにより保守的な評価になるため妥当と判断する。

また、島根原子力発電所の基礎捨石及び被覆石の解析用物性値は、先行炉である東海第二発電所及び高浜発電所の基礎捨石等の解析用物性値と同じである。したがって、島根原子力発電所の基礎捨石及び被覆石の解析用物性値は妥当と判断した。

表 3-10 島根原子力発電所の基礎捨石及び被覆石と  
文献に記載された捨石の諸元の比較

|                  | 島根原子力発電所                            | 文献に記載された値  |
|------------------|-------------------------------------|--|
| 一軸圧縮強さ           | 30N/mm <sup>2</sup> 以上              | 30MN/m <sup>2</sup>  |
| D <sub>max</sub> | 200～250mm (基礎捨石)<br>700～800mm (被覆石) | 25～200mm   |
| 質量               | 30kg以上/個程度 (基礎捨石)<br>1.5t/個 (被覆石)   | <ul style="list-style-type: none"> <li>・ 六甲アイランドRF3岸壁<br/>200～400kg/個程度</li> <li>・ 神戸港第七防波堤<br/>10～200kg/個程度</li> <li>・ 小名浜港5号埠頭耐震強化岸壁<br/>30～200kg/個程度</li> </ul> |

(補足1) 島根原子力発電所の岩石試験

島根原子力発電所の石材(基礎捨石及び被覆石)は主に発電所敷地内の凝灰岩を使用しており、これについて実施した岩石試験の概要を示す。

ボーリングコアから採取した試料を用いて一軸圧縮試験を実施した結果、 $30\text{N/mm}^2$ を上回る結果となった。一軸圧縮試験概要を図1-1、岩石試料採取位置図を図1-2に示す。

|                 |           |                       |
|-----------------|-----------|-----------------------|
| 供試体サイズ          |           | 直径: 50mm<br>高さ: 100mm |
| 最大能力            |           | 980kN(100t)           |
| 原子炉建物<br>基礎地盤   | 試料採取ホ-リング | 306,308,309,310,316   |
|                 | 試験個数      | 18個                   |
|                 | 一軸圧縮強度    | $82.57\text{N/mm}^2$  |
| 原子炉建物<br>西側切取斜面 | 試料採取ホ-リング | 324,319,328,329       |
|                 | 試験個数      | 10個                   |
|                 | 一軸圧縮強度    | $122.98\text{N/mm}^2$ |



図1-1 一軸圧縮試験概要



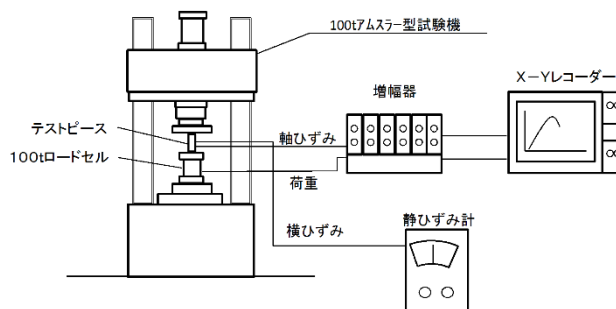

図 1-2 岩石試料採取位置図

(補足2) 島根原子力発電所の押し崩し試験

独立行政法人土木研究所では、ロックフィルダムの主要築堤材料として使用されるロック材料のせん断強度の評価について、原位置における表層すべり試験（切り崩し試験及び押し崩し試験）を実施し、原粒度条件下でのロック材料のせん断強度の評価を論文「拘束圧依存性を考慮したロック材料の強度評価（山口ほか）」で示している。

ロック材料を 100t 級大型ブルドーザで静かに谷に押し崩す「押し崩し試験」を実施して、安息角を計測しているが、「得られた平均 38.5°の結果は、大型三軸圧縮（CD）試験により求められた内部摩擦角 41.0°とほぼ同等の値である」とされている。

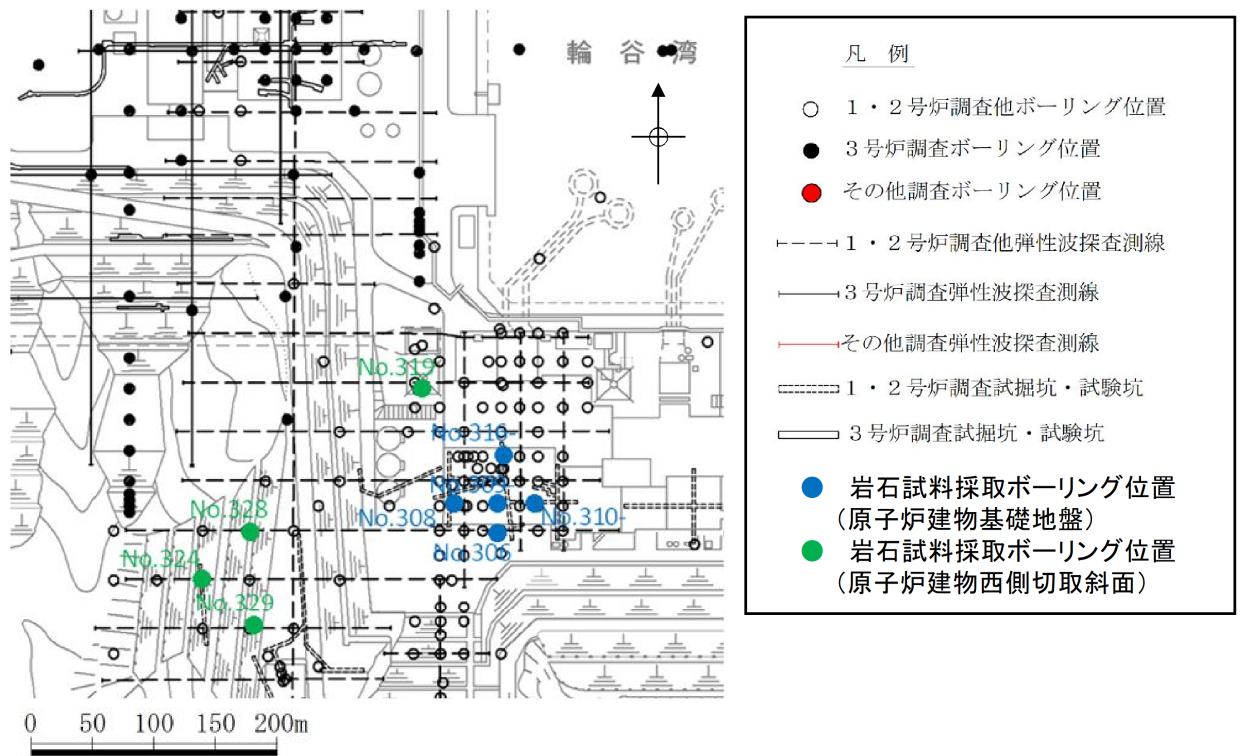
島根原子力発電所にて、押し崩し試験を模擬した安息角の現地試験を実施した。現地試験には基礎捨石と同様の石材（凝灰岩主体：D<sub>max</sub>=200～250mm 程度）を用いて、40t ダンプにて平坦な場所でダンプアップすることで試料塊を作り、ダンプが逃げる方向以外の 3 辺を測線として試料塊の角度計測を行った。

試験は 3 回行い、合計 9 測線から得られた平均値は 38.5°であり、文献①のせん断抵抗角  $\phi=35^\circ$  と同等な結果となった。

試験の概要を図 2-1 に、試験結果を表 2-1 に示す。



図 2-1 試験の概要

表 2-1 安息角試験 試験値一覧表

| 試験  | 測線 | 角度   | 平均角度 |
|-----|----|------|------|
| 1回目 | ①  | 35.2 | 38.5 |
|     | ②  | 36.8 |      |
|     | ③  | 46.3 |      |
| 2回目 | ①  | 29.8 |      |
|     | ②  | 37.8 |      |
|     | ③  | 35.3 |      |
| 3回目 | ①  | 44.4 |      |
|     | ②  | 36.3 |      |
|     | ③  | 44.8 |      |

(参考) 11-25