

2.4.1.1 (4) 富来川南岸断層の活動性 一段丘面調査

- 太田・平川(1979), 渡辺ほか(2015)等によれば, 断層の南方に分布する中位段丘面, 高位段丘面が, 北方に比べ隆起しているとされている。
- 中位段丘 I 面については, 地形調査の結果, 断層の北方では広く分布する一方, 断層の南方では, 東小室付近に小規模に分布する(右下図)。また, 地質調査の結果, 海成堆積物とそれを覆うSK(10.5万年前:町田・新井, 2011)の降灰層準が認められた※¹。
- 高位段丘面についても, 地形調査の結果, 断層の北方には広く分布するものの, 断層の南方には高位段丘 I 面は分布していない。また, 断層の南方の高位段丘 II, III面としていた地形面は, 地質調査の結果, 表層に厚い風成砂層が分布することを確認し(小林ほか, 2018), これらの地形面は古砂丘であると判断した。なお, 断層南方の高位段丘IV面以上の段丘面は, 下位の段丘面が近接して分布せず, 段丘面区分の確実性に欠けるため, 断層北方の段丘面との分布高度の比較による評価には用いない(次頁)※²。
- さらに, 断層南西方(七海~巖門)には, 小規模な古砂丘や古期扇状地面が分布しており, 文献が示すような中位段丘 I 面は認められない(P.193, 194)。
- 以上より, 断層北方には段丘面が広く分布しているが, 断層南方及び南西方には断層の活動性評価として断層北方の段丘面分布高度と比較することができる明確な段丘面が認められなかったことから, 富来川南岸断層は後期更新世以降の活動が否定できないと評価した。

※1: 断層の北方・南方の中位段丘 I 面に関する調査結果の詳細データは, 補足資料2.4-1(2)
 ※2: 断層の北方・南方の高位段丘面に関する調査結果の詳細データは, 補足資料2.4-1(4)(5)

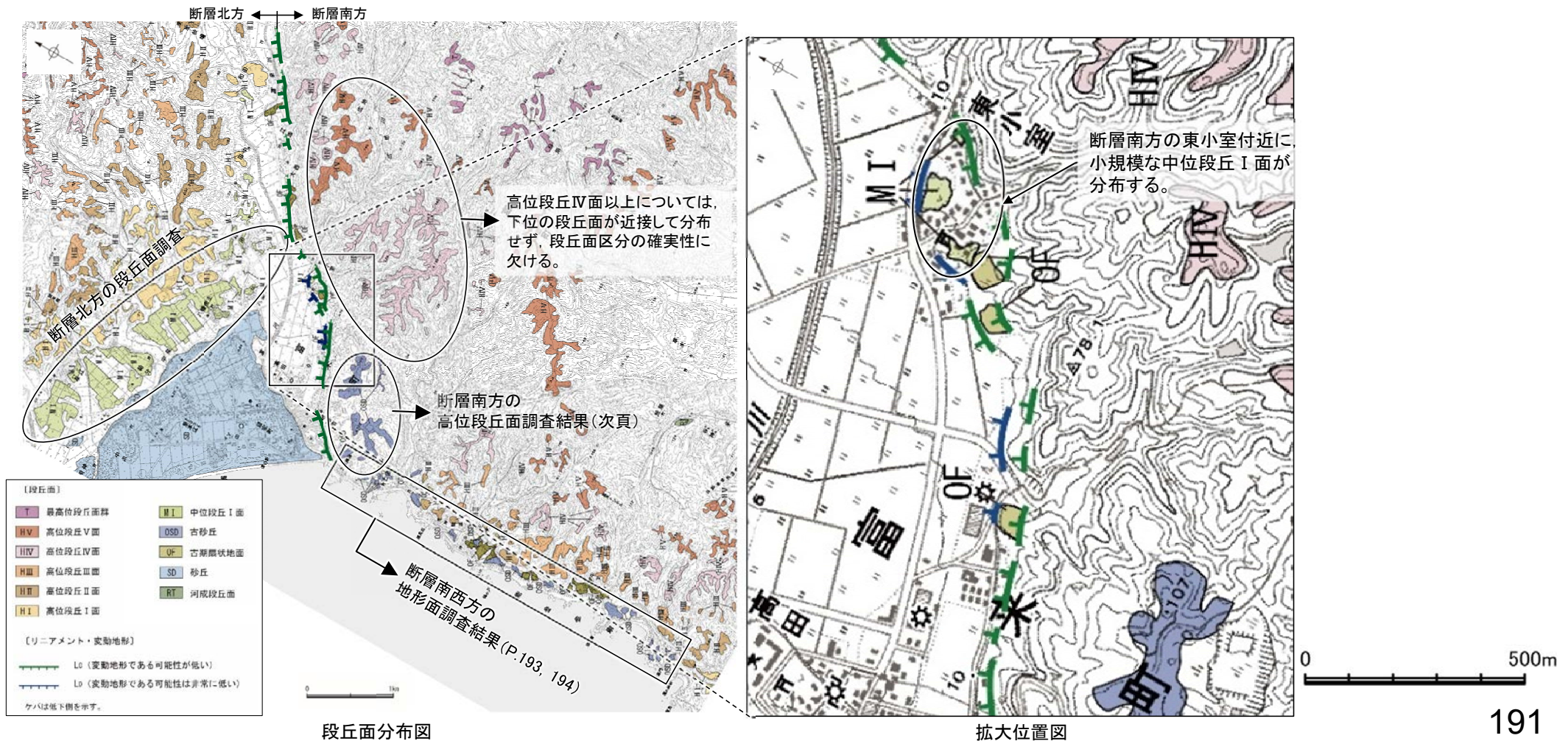

【富来川南岸断層南方の高位段丘面調査結果(地形面区分の見直し)】

- ・太田・平川(1979)の高位段丘面のうち、断層南方に分布する標高約100m以下の地形面について、当社では設置変更許可申請(2014年8月)において高位段丘Ⅱ面、Ⅲ面と区分しており、これらの形成年代と旧汀線高度の検討を行った。
- ・これらの地形面は丘陵頂部に分布するものの開析を受け分布範囲が狭く、段丘面区分の確実性に欠ける。また、これらの地形面において、ボーリング、露頭調査等の詳細な調査を行った結果、表層に厚さ5~30mの風成砂層が分布することを確認した(小林ほか, 2018)。
- ・以上を踏まえ、これらの地形面を古砂丘と判断した。また、調査結果に基づき、右下図のように地形面区分を見直した。

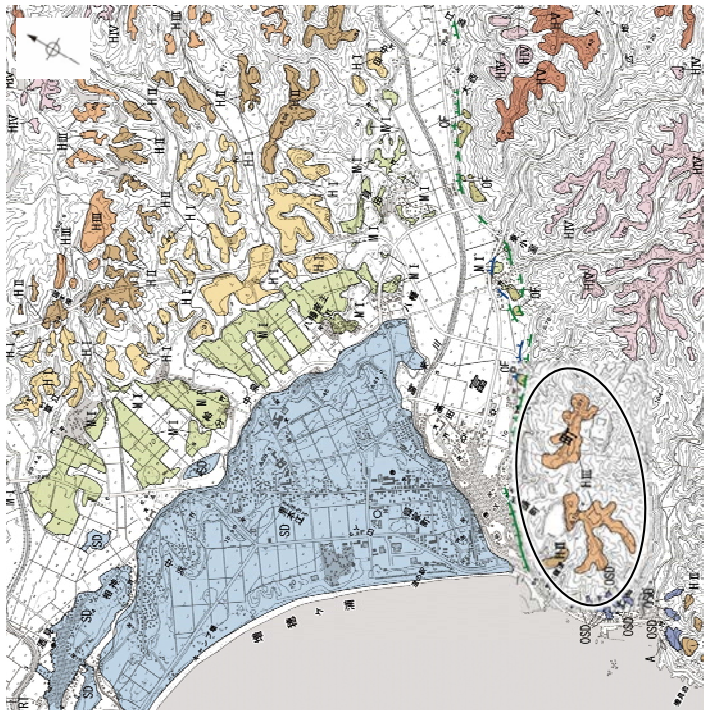

段丘面分布図(見直し前)

地形面区分
を見直し

【段丘面】	
T	最高位段丘面群
HV	高位段丘V面
HIIV	高位段丘IV面
HIH	高位段丘III面
HIH	高位段丘II面
HI	高位段丘I面
MI	中位段丘I面
OSD	古砂丘
QF	古期扇状地面
SD	砂丘
RT	河成段丘面

【リニアメント・変動地形】	
—	Lc (変動地形である可能性が低い)
—	Ls (変動地形である可能性は非常に高い)

ケバは地下面を示す。

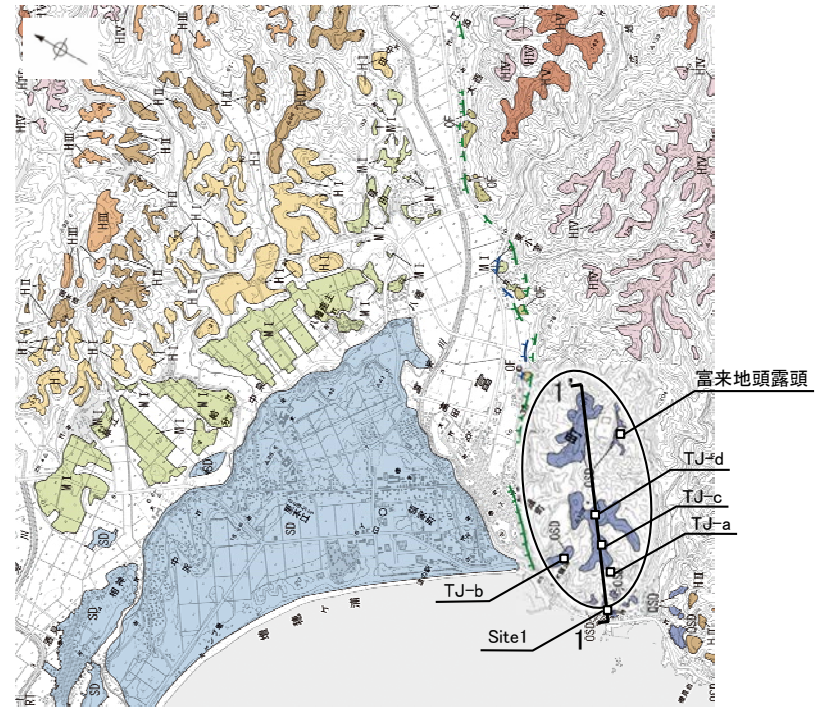
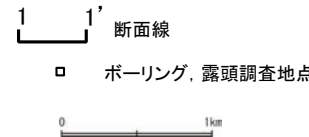

段丘面分布図(見直し後)

ボーリング、露頭調査結果については、[補足資料2.4-1\(4\), \(5\)](#)

地形面下の基盤岩について、周辺の段丘面との関係は不明である。

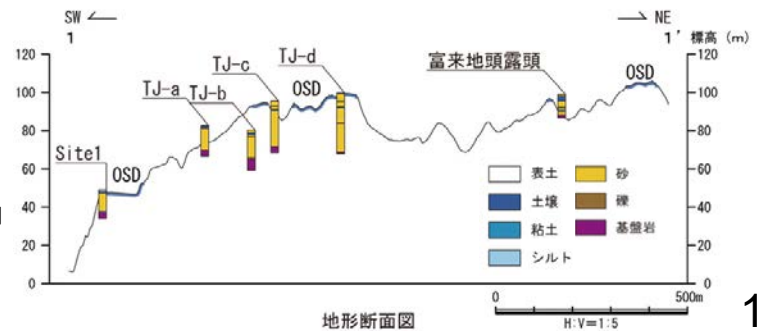

地形断面図

【富来川南岸断層南西方の地形面調査結果】

- 服部ほか(2014)は、富来川南岸断層南西方の七海～巖門の地形面における地表踏査及びボーリング調査を行い、古砂丘は大半が無層理で淘汰のよい様な砂層からなり、まれに不明瞭な層理を伴う堆積構造が認められ、現砂丘に特徴的な堆積相(増田ほか, 2001; 長谷川, 2005)を示す風成砂層(古砂丘砂層)であることを確認している。また、古期扇状地の構成層はシルト分を含む淘汰の悪い亜円～亜角礫層やシルト質砂層からなり、露頭において陸から海への一方向の古流向を示す堆積構造が認められることから、河川堆積物であることを確認している。
- さらに、上記の服部ほか(2014)の知見に加え、古砂丘を構成する砂層中にMIS5e以降の年代を示すSK, K-Tzの降灰層準が含まれることは、本砂層が、MIS5eの中位段丘 I 面を構成する海成堆積物とは異なり、陸成堆積物であることを支持する。

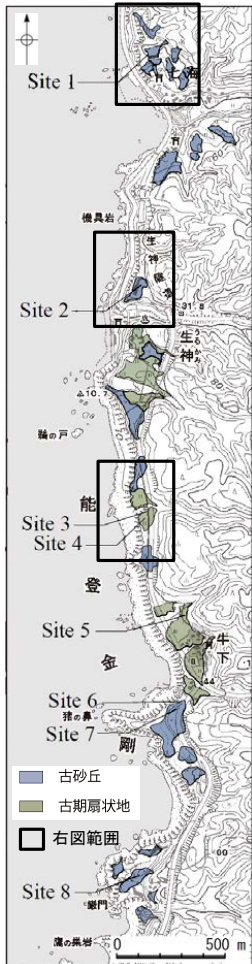

地形面区分図
(服部ほか(2014)を一部修正)

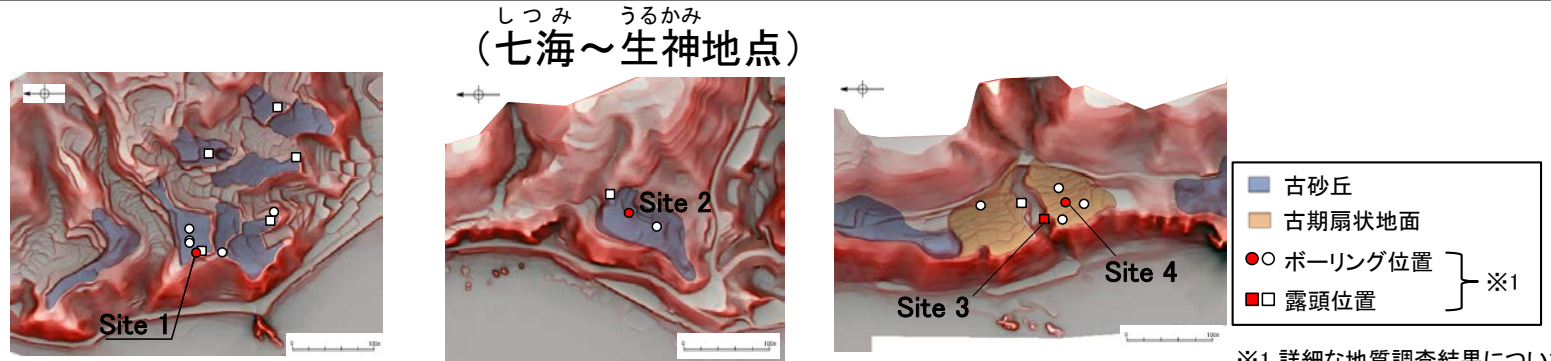

※1 詳細な地質調査結果については、[補足資料2.4-1\(3\)](#)

<地形面の形状>
 ・起伏のある尾根状, 小丘状
 <地形面の形状>
 ・起伏のある尾根状
 <地形面の形状>
 ・谷口を頂部として扇形に広がる
 地形面区分図(服部ほか(2014)を編集)(基図は1961年撮影の1万5千分の1空中写真を使用して作成)

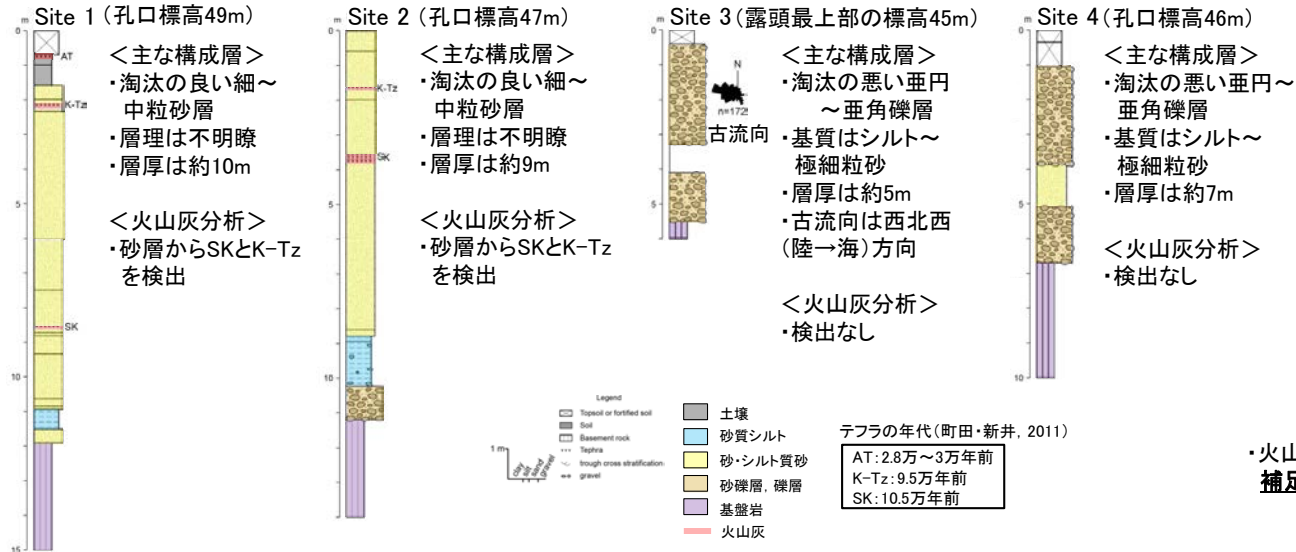

柱状図(服部ほか(2014)を編集)

・火山灰分析結果については、[補足資料2.4-1\(3\)](#)

富来川南岸断層(南西方)

うしろし がんもん
(牛下～巖門地点)



地形面区分図
(服部ほか(2014)を一部修正)

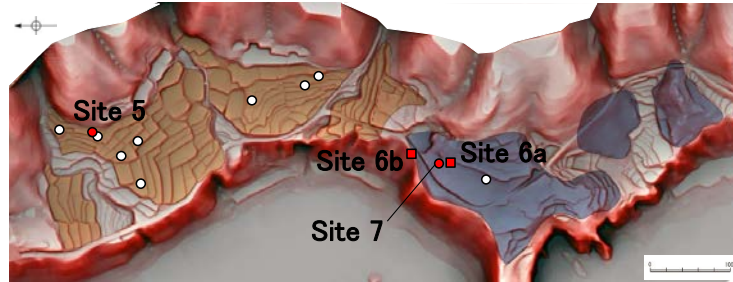

<地形面の形状>
・谷口を頂部として扇形に広がり、
それが複合する

<地形面の形状>
・起伏のある尾根状

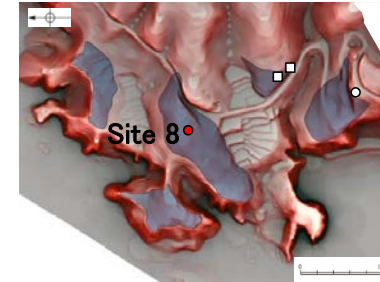

<地形面の形状>
・起伏のある尾根状, 小丘状

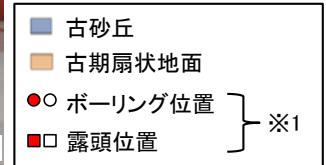

※1 詳細な地質調査結果については、
補足資料2.4-1(3)

地形面区分図(服部ほか(2014)を編集)
(基図は1961年撮影の1万5千分の1空中写真を使用して作成)

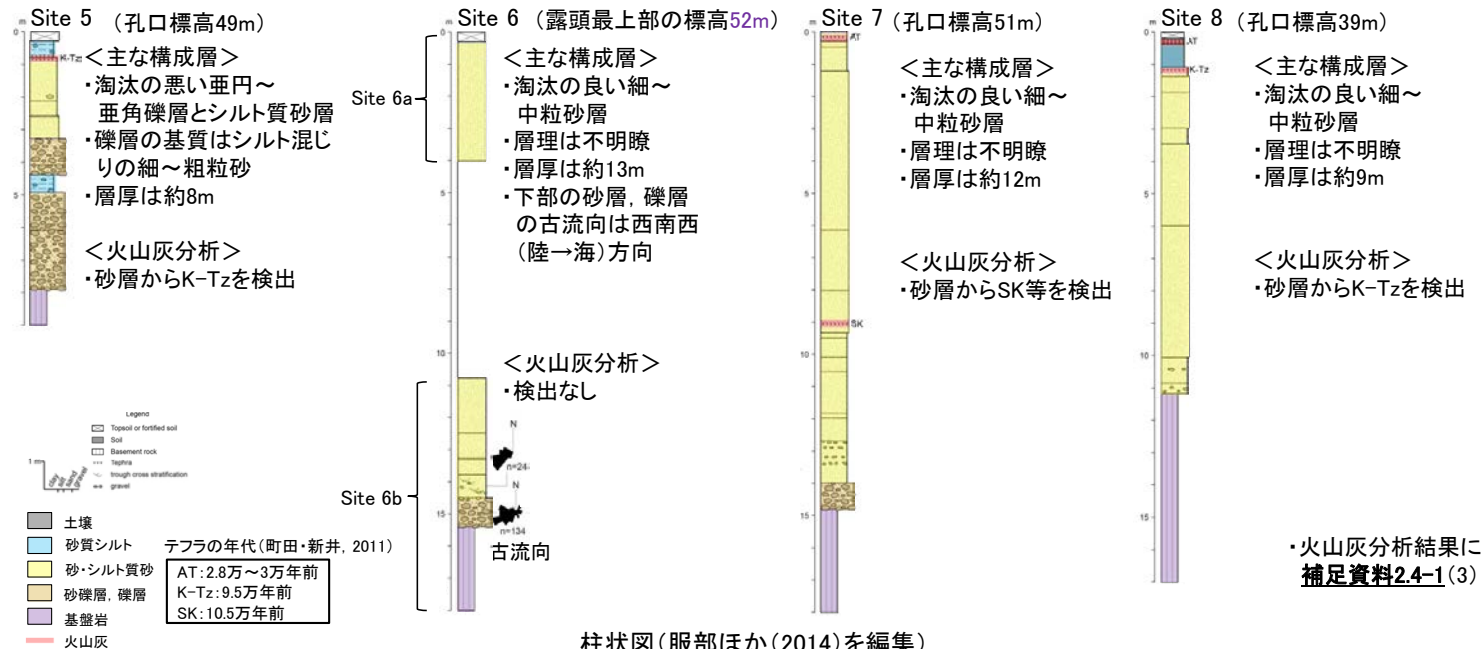

柱状図(服部ほか(2014)を編集)

・火山灰分析結果については、
補足資料2.4-1(3)

2.4.1.1 (5) 富来川南岸断層の反射法地震探査 — 測線位置図 —

○富来川南岸断層の地下構造を確認するため、リニアメント・変動地形にほぼ直交して、反射法地震探査を実施した。

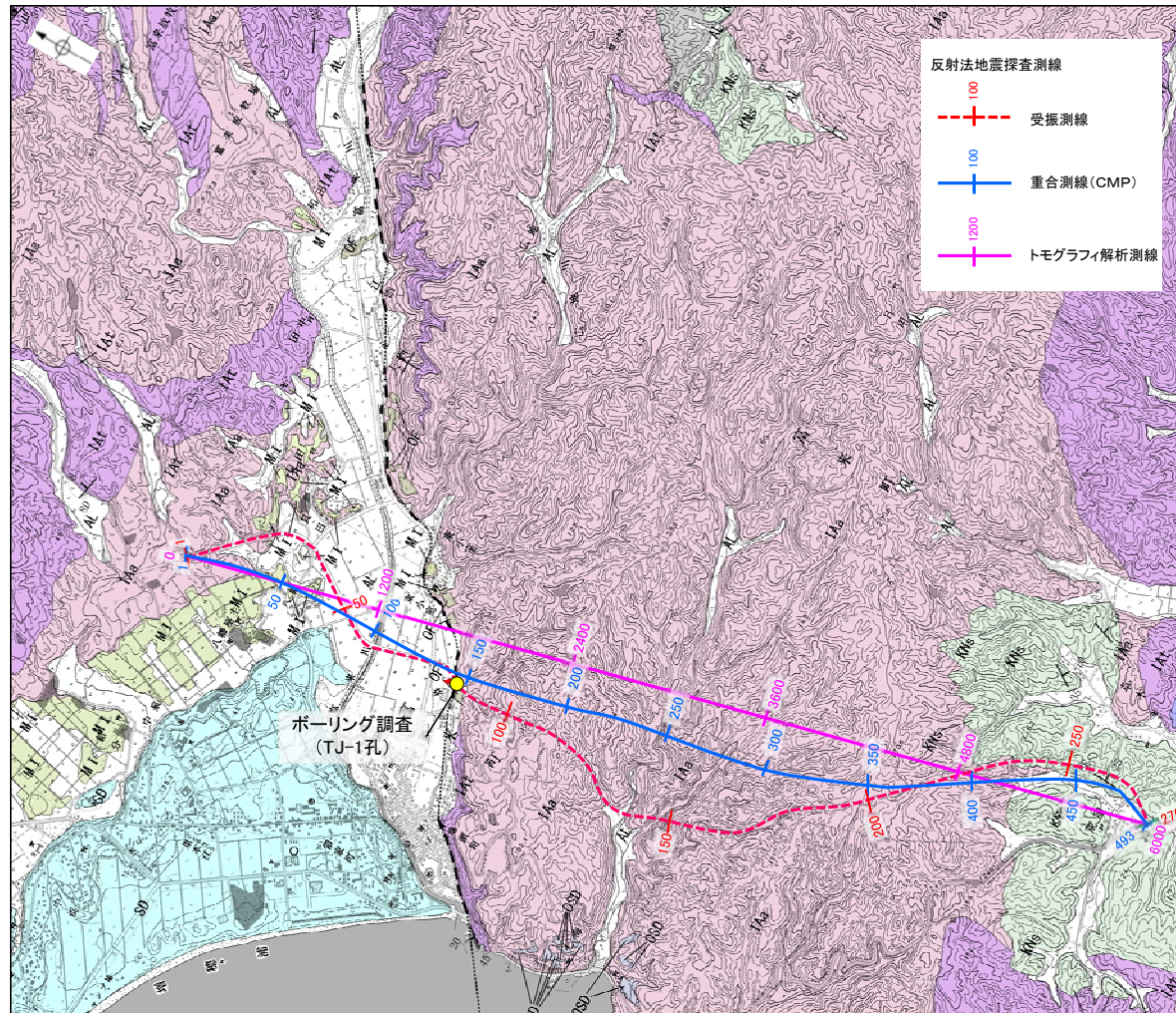

反射法地震探査測線位置図

反射法地震探査仕様

測線長	6.9km
振源	大型バイブロサイス2台 (スイープ数:10回, スイープ周波数:10~70Hz, スイープ長:16s)
発振点間隔	50m
受振器	上下動速度計(SM-24, 固有周波数:10Hz, 3個組)
受振点間隔	25m
記録系	独立型記録システム(RT2)
サンプリング間隔	2ms
記録長	4s
解析CMP間隔	12.5m

地質時代	地層・岩石名
第四紀更新世	SD 砂丘砂層
	AL 沖積層
	OF 古期扇状地堆積層
	MI 中位段丘I面堆積層
新第三紀	OSD 古砂丘砂層
	黒瀬谷層
第三紀	KNs 草木瓦層
	KKc 谷出礫岩層
	岩相層
	IaA 穴水累層 安山岩
	IAt 穴水累層 安山岩質火砕岩(凝灰角礫岩)
	IAT 穴水累層 安山岩質~石英安山岩質火砕岩(凝灰岩)

----- 断層位置
 { } 推定区間
 ← 断層確認位置



2.4.1.1 (5) 富来川南岸断層の反射法地震探査 — 反射法地震探査結果 —

- 反射法地震探査の結果、地表でリニアメント・変動地形を判読した位置(CMP150付近)、及びボーリング調査(TJ-1孔)で深部に断層を確認した位置に、南に約60°で傾斜する逆断層が推定された(小林ほか, 2020)。
- なお、トモグラフィ速度分布からも、断層を挟んで速度構造が変化する状況が認められる。

【時間断面(マイグレーション前, 後)(小林ほか, 2020)】

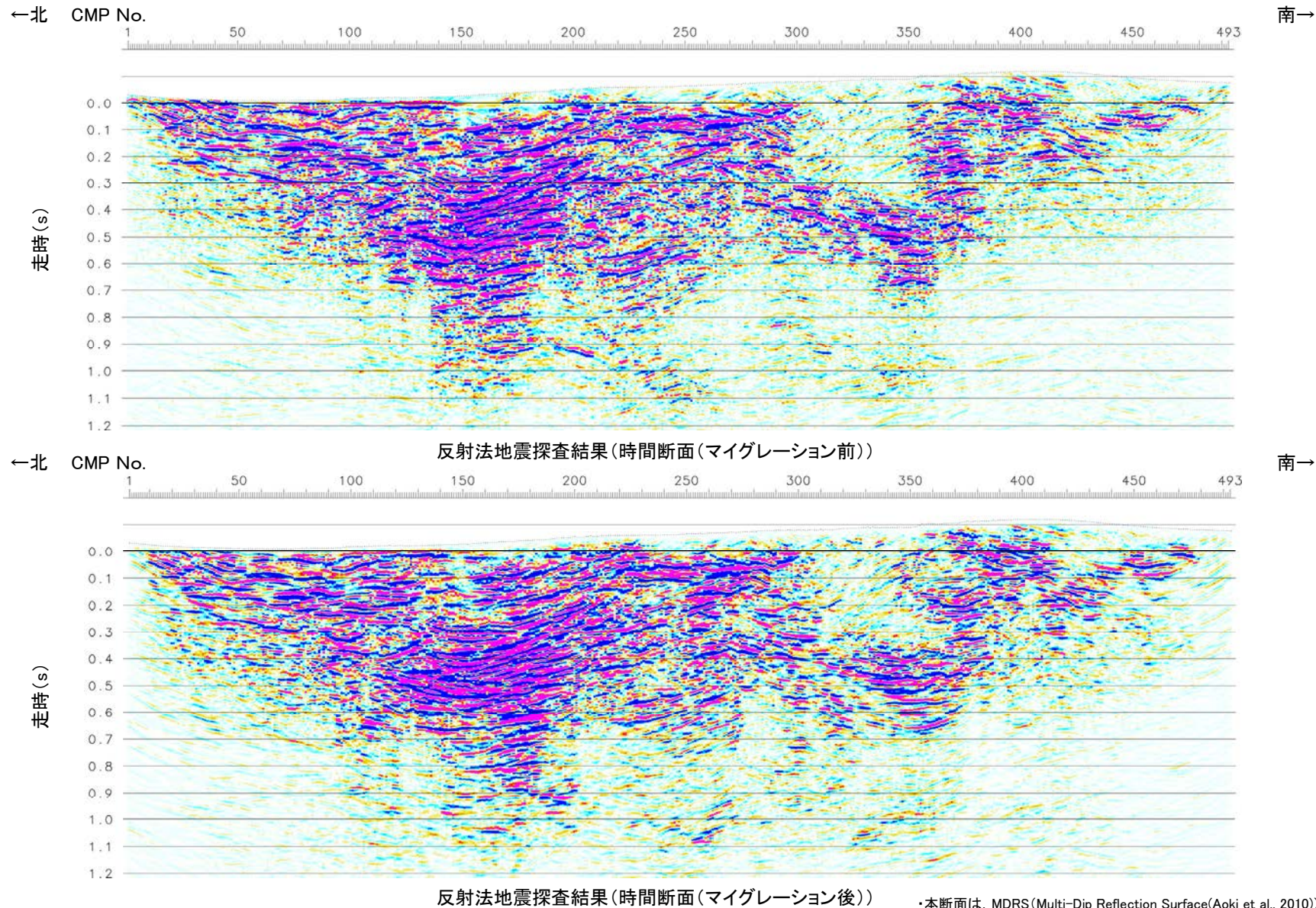

富来川南岸断層

【深度断面(小林ほか, 2020)】

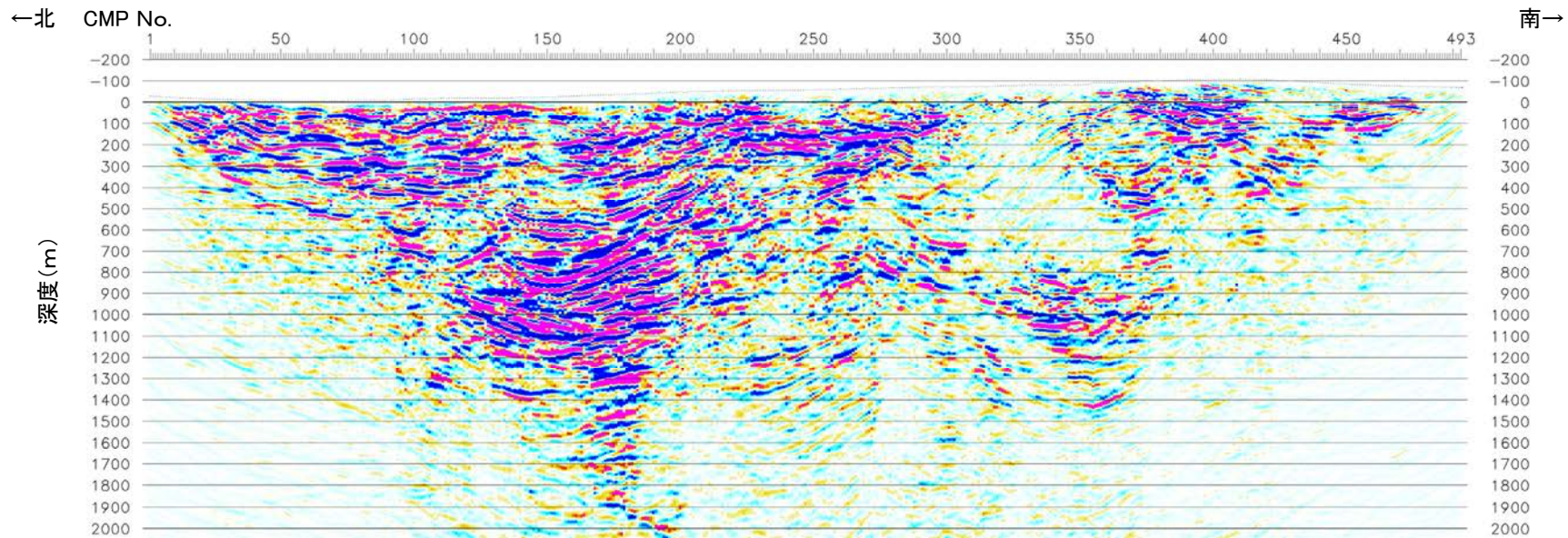

反射法地震探査結果(深度断面)

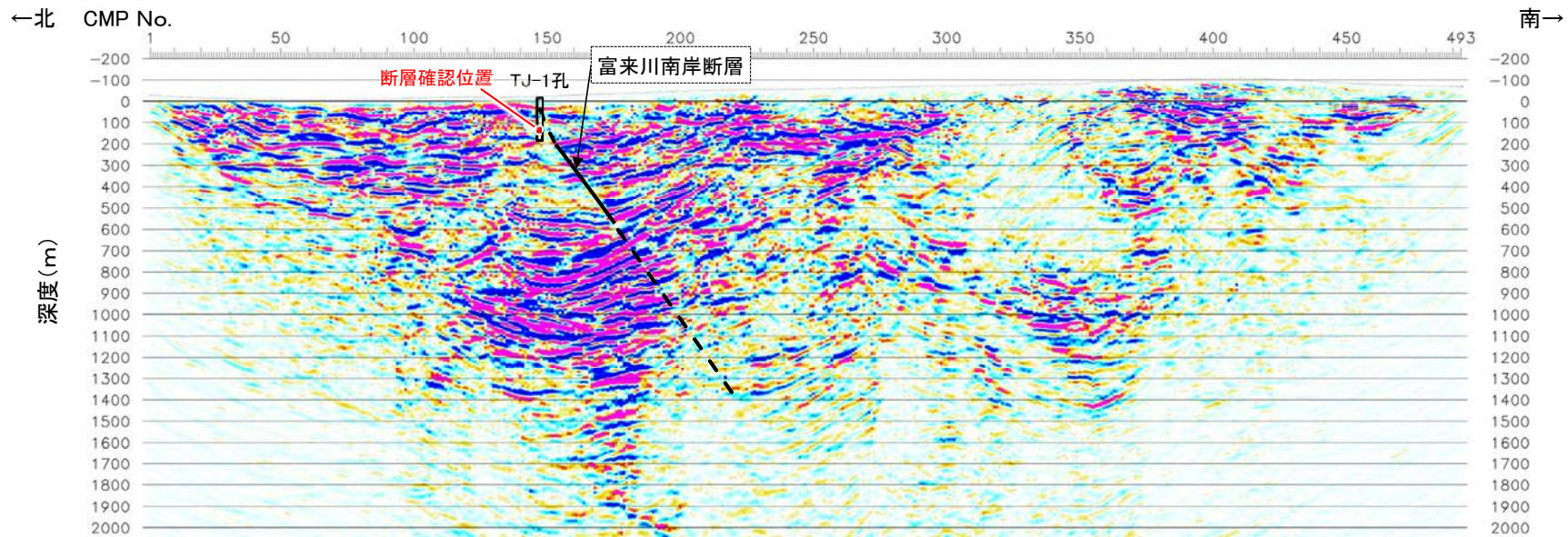

反射法地震探査結果(深度断面, 解釈線入り)

富来川南岸断層

【トモグラフィ速度分布(小林ほか, 2020)】

地質時代	地層・岩名
第四紀更新世	SD 砂丘砂層
	AL 沖積層
	OF 古期扇状地堆積層
	MI 中位段丘I面堆積層
新第三紀	OSD 古砂丘砂層
	KNs 草木互層
黒瀬谷階	KKc 谷出礫岩層
	IAa 穴水累層 安山岩
	IAc 穴水累層 安山岩質火砕岩(凝灰角礫岩)
岩福階	IAf 穴水累層 安山岩質~石英安山岩質火砕岩(凝灰岩)
	IAf 穴水累層 安山岩質~石英安山岩質火砕岩(凝灰岩)

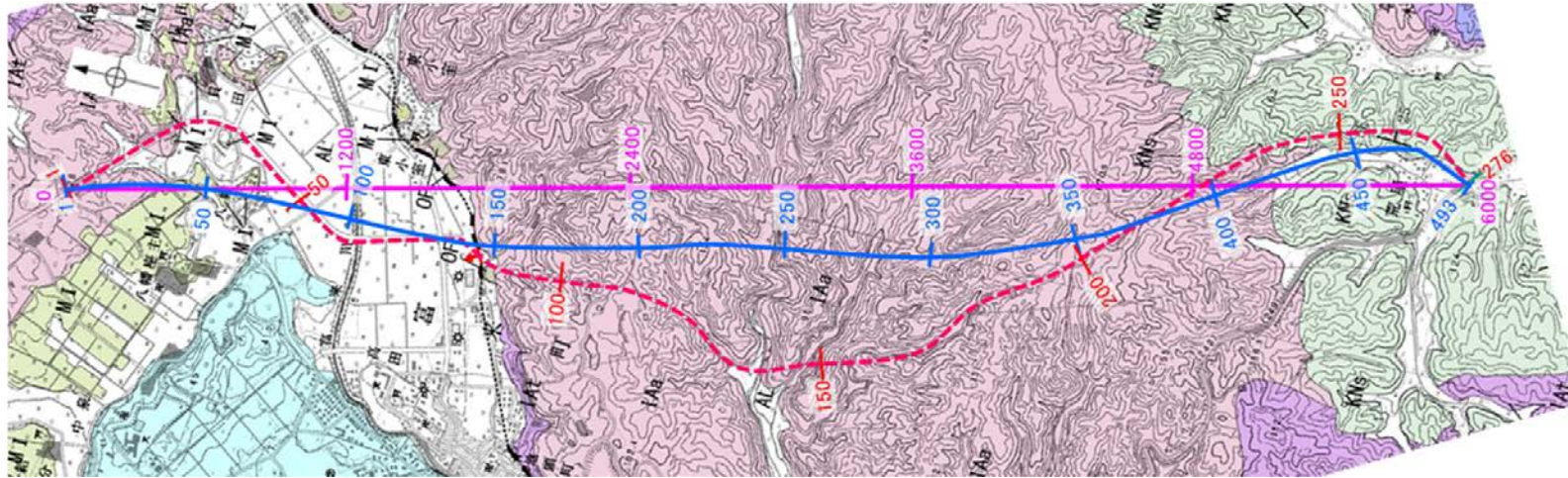

反射法地震探査測線位置図

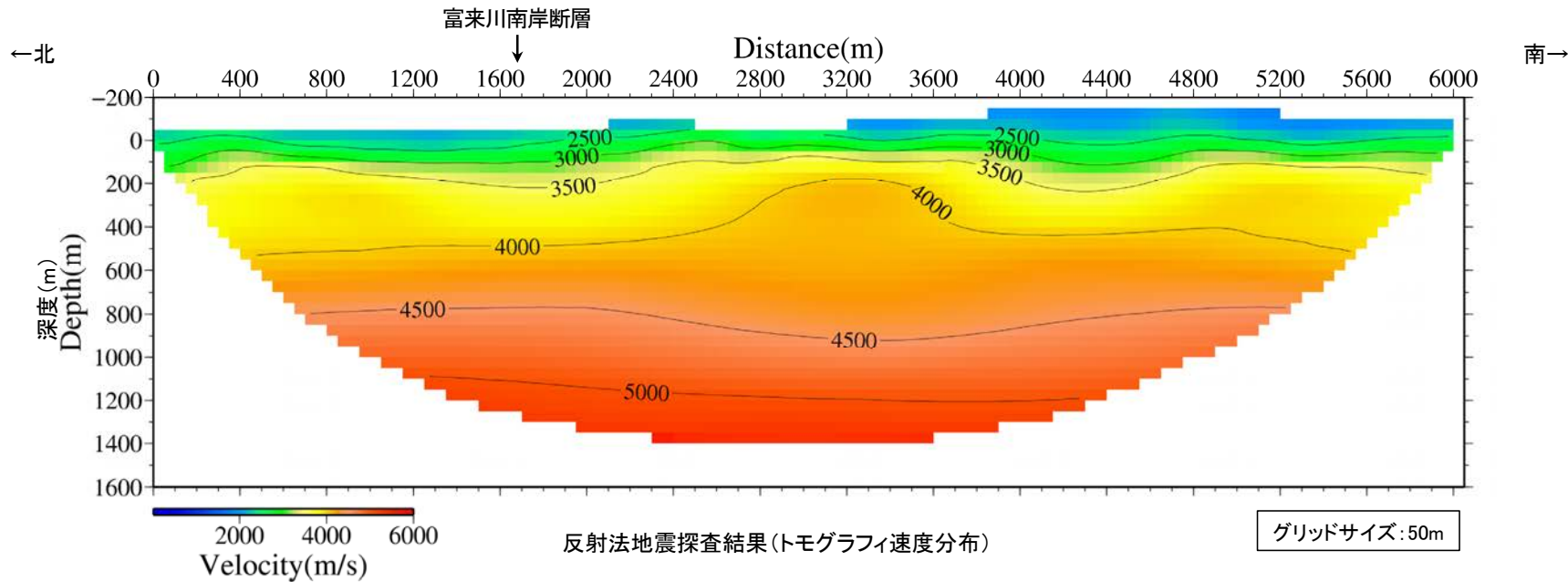

反射法地震探査結果(トモグラフィ速度分布)

グリッドサイズ: 50m

2.4.1.1 (6) 富来川南岸断層の端部 —地形の特徴—

- 地頭町～和田付近までは、直線状の急崖等からなるリニアメント・変動地形が認められるが、さらに北東方では急崖が湾曲することから、崖の直線性が途切れる和田付近までをリニアメント・変動地形として判読した。
- ただし、リニアメント・変動地形のさらに北東方の今田付近までの区間においても、富来川南岸の稜線高度が北岸に比べて高いという特徴が、リニアメント・変動地形の分布域から連続して認められる。
- また、今泉ほか(2018)は、リニアメント・変動地形の北東方に推定活断層及び水系の屈曲を図示している。
- これらの特徴を踏まえ、和田～今田付近において、断層の有無を確認するために地質調査を行った(次々頁以降)。

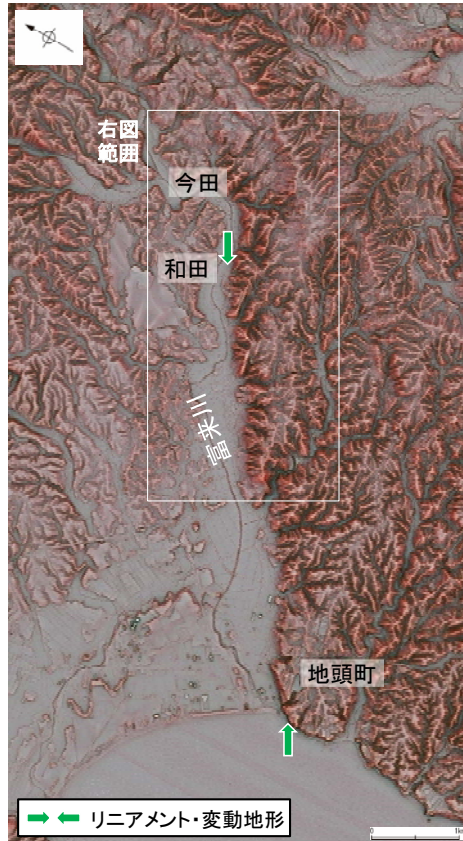

赤色立体地図
(航空レーザ計測データにより作成)



リニアメント・変動地形の北東方拡大図

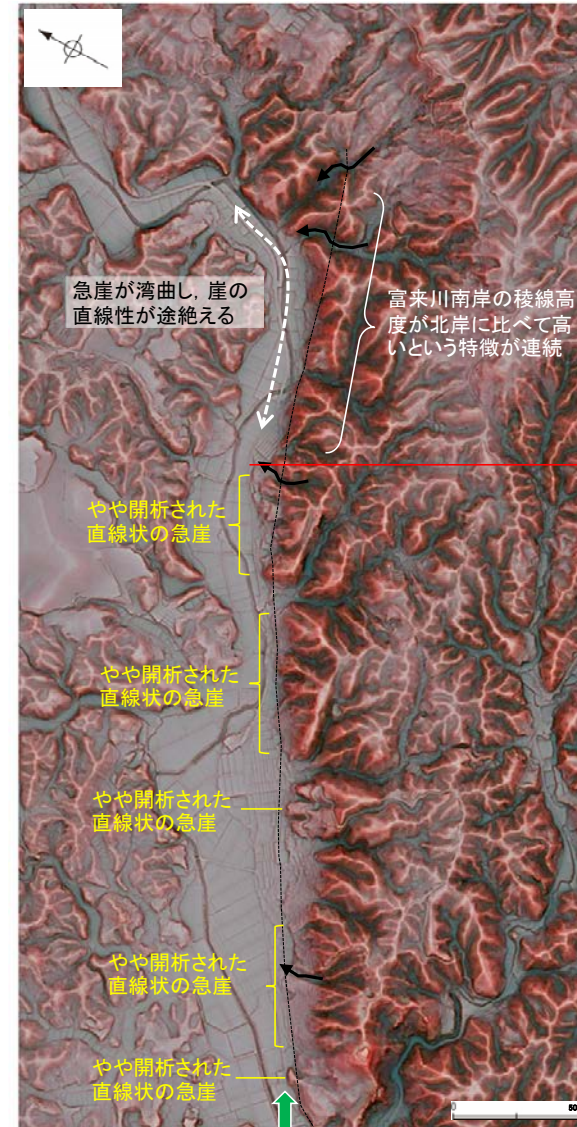

リニアメント・変動地形の北東方拡大図(解釈線入り)

----- 今泉ほか(2018)が
図示した推定活断層
↷ 今泉ほか(2018)が
図示した水系の屈曲

リニアメント・変動地形を判読した区間

富来川南岸断層(北東端)

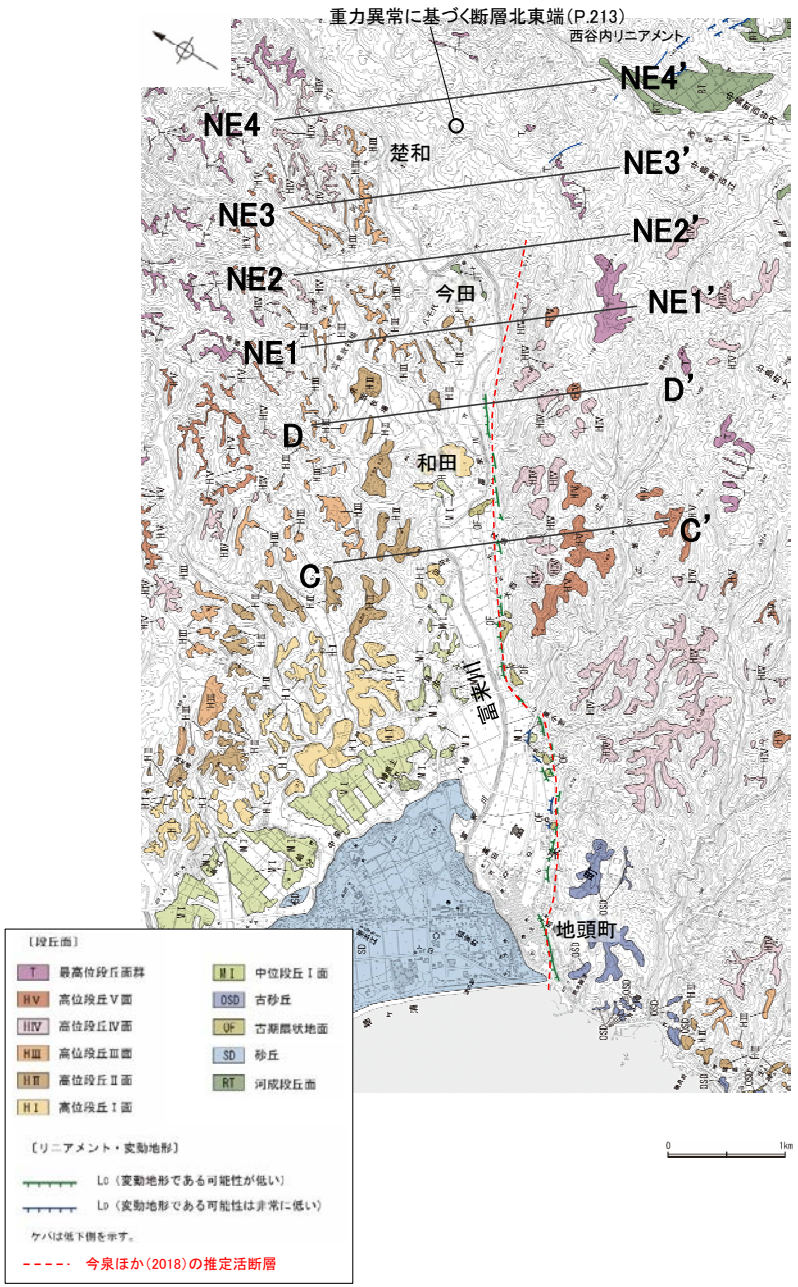

リニアメント・変動地形分布図

【地形断面図】

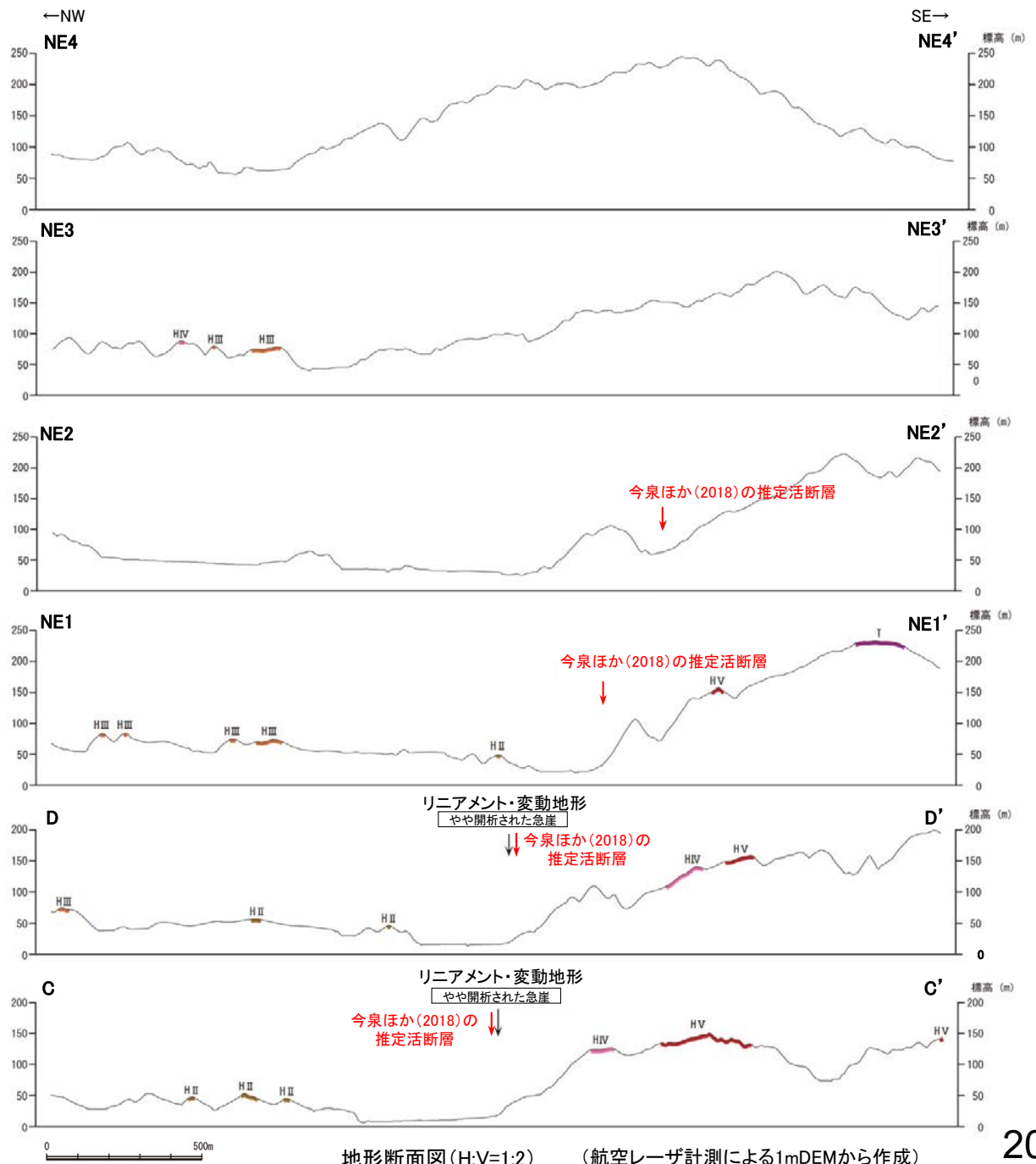

2.4.1.1 (6) 富来川南岸断層の端部 —北東方延長の地質調査—

- リニアメント・変動地形の北東方において、断層の連続性に関する地質調査を行った。
- リニアメント・変動地形は山地—平野境界に判読されることから、和田～今田の山地—平野付近において地表踏査を行った結果、山地から平野に流下する沢沿いに分布する露頭において、断層は認められない(右下図①)。
- また、今泉ほか(2018)は、山地—平野境界付近及びその北東延長の山地内に推定活断層と水系の屈曲を示しているが、これらが示された沢における地表踏査及びボーリング調査の結果、断層は認められない(右下図②、次頁以降)。
- さらに、富来川沿いの沖積平野下に断層が伏在して北東方に連続すると考えた場合でも、リニアメント・変動地形の延長方向に位置し、富来川が上流に向かい北東方向から北西方向へ大きく屈曲するLoc.Aにおいては、穴水累層の凝灰角礫岩が広く分布し、それらは非破砕であり、断層は認められない(右下図③)*。
- なお、和田～今田における富来川の北岸については、丘陵地が南側に張り出し、富来川南岸断層から想定される南側隆起の地形とは異なることから、このエリアを断層が通る可能性が低いと判断した(右下図④)。
- 以上を踏まえ、富来川南岸断層の北東端については、右下図①～④の範囲に断層が存在するとは考え難く、仮にリニアメント・変動地形北東方の沖積平野下に断層が伏在したとしても、最も長く連続した場合でもLoc.Aより北東方には延長しないと判断した。

* リニアメント・変動地形の延長方向に分布する谷において、ボーリング調査を実施中。

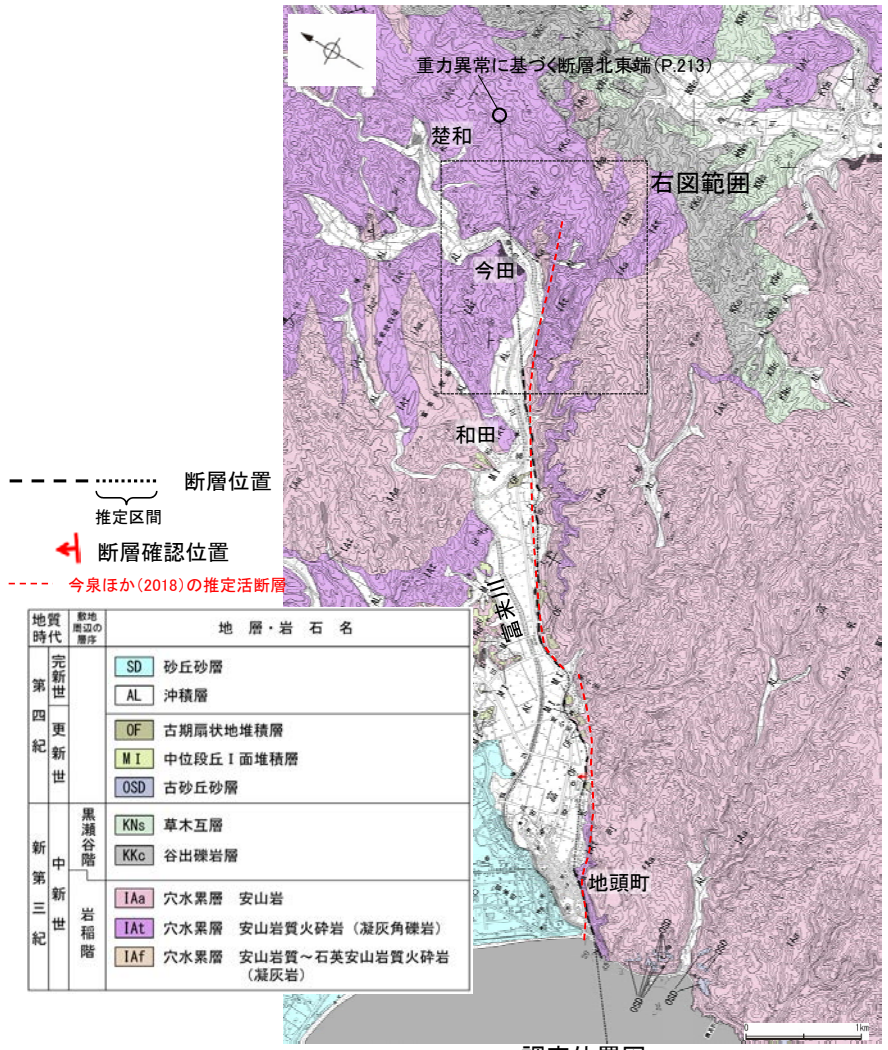

調査位置図

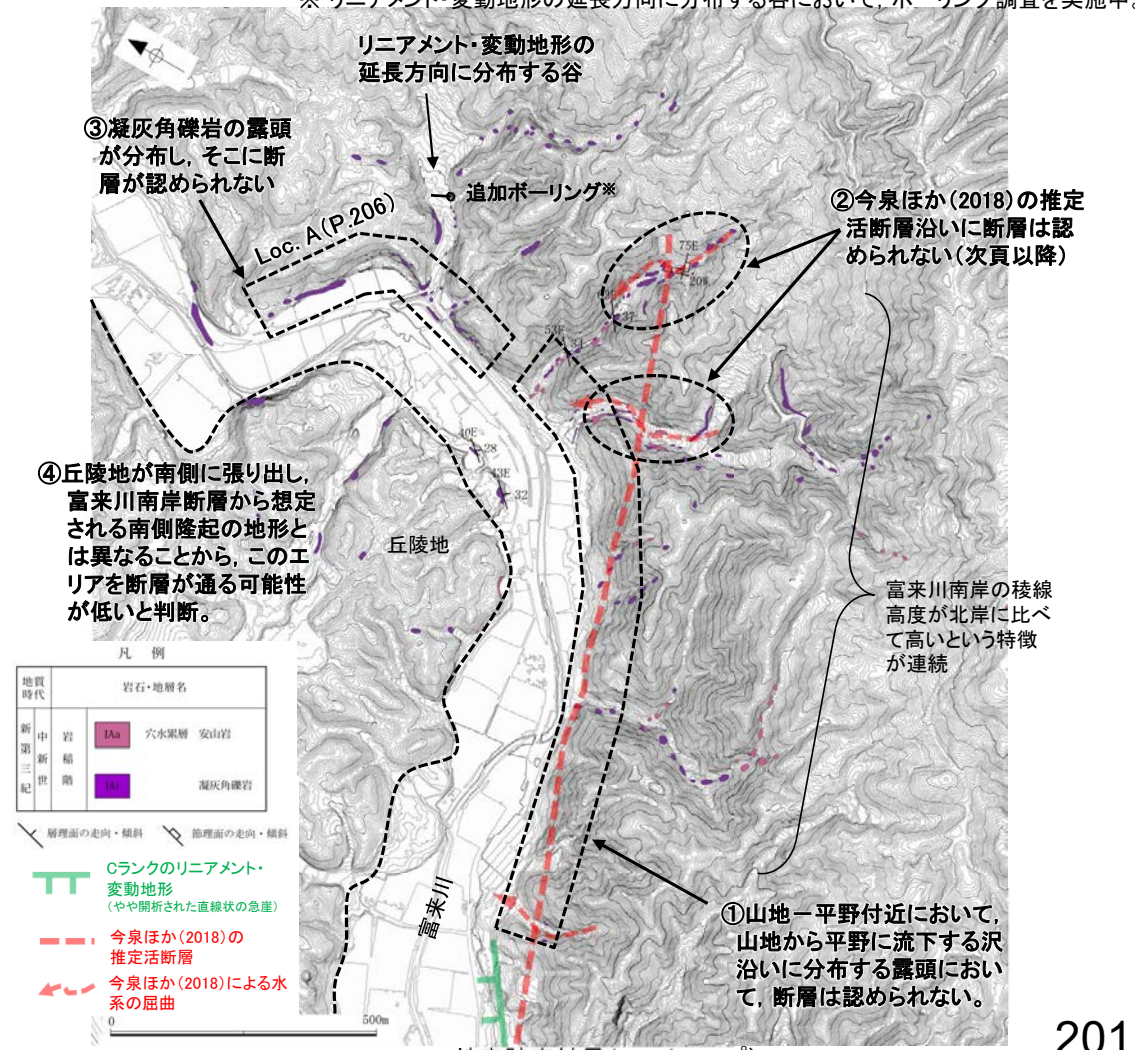

地表踏査結果(ルートマップ)

富来川南岸断層(北東端)

【今泉ほか(2018)が水系の屈曲を示した沢における詳細調査(1/4)】

- 今泉ほか(2018)が水系の屈曲を示した沢には、穴水累層の安山岩や凝灰角礫岩が分布し、それらは非破碎であり、断層は認められない。
- なお、今泉ほか(2018)の推定活断層の付近に、富来川南岸断層と調和的な走向(N75° E)を示す割れ目が認められるが、この割れ目はおおむね密着し、周囲は固結しており破碎は認められず、節理である。

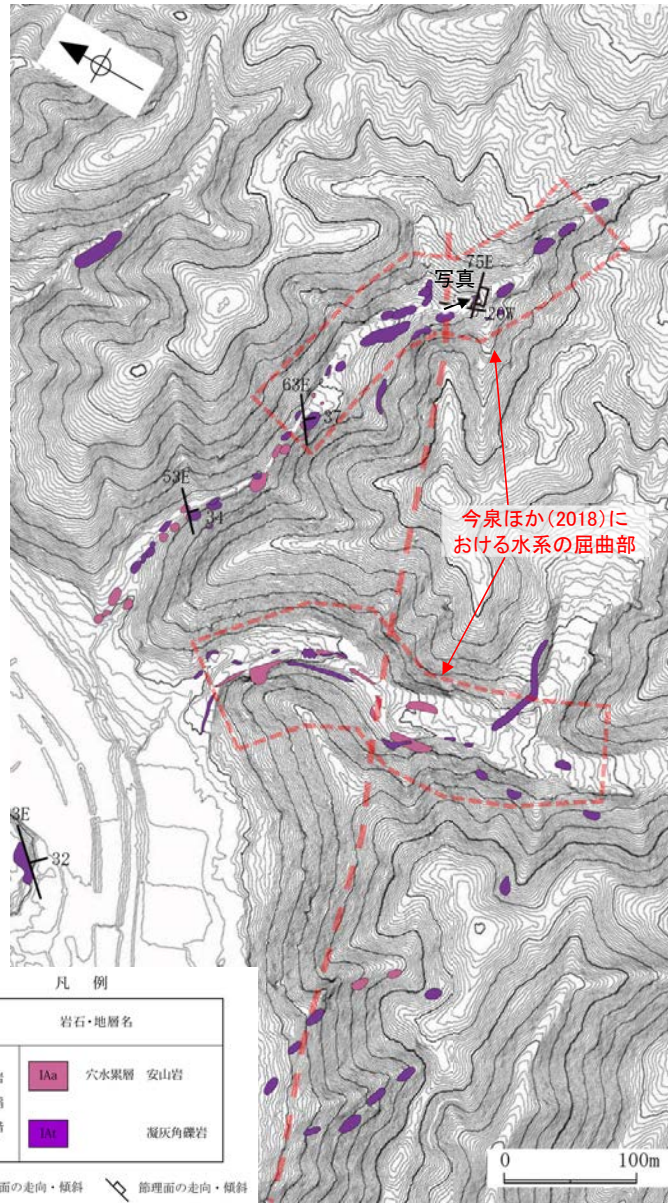

今泉ほか(2018)の推定活断層

位置図



露頭写真
左図における走向N75° Eの節理の付近を北西側から望む



露頭写真(拡大②)範囲

露頭写真(拡大①)
走向N75° Eの節理



露頭写真(拡大②)
割れ目はおおむね密着し、周囲は固結しており破碎は認められない

・その他の写真は補足資料2.4-1(6)

富来川南岸断層(北東端)

【今泉ほか(2018)が水系の屈曲を示した沢における詳細調査(2/4)】

○今泉ほか(2018)が水系の屈曲を示した沢には、穴水累層の安山岩や凝灰角礫岩が分布し、それらは非破碎であり、断層は認められない。

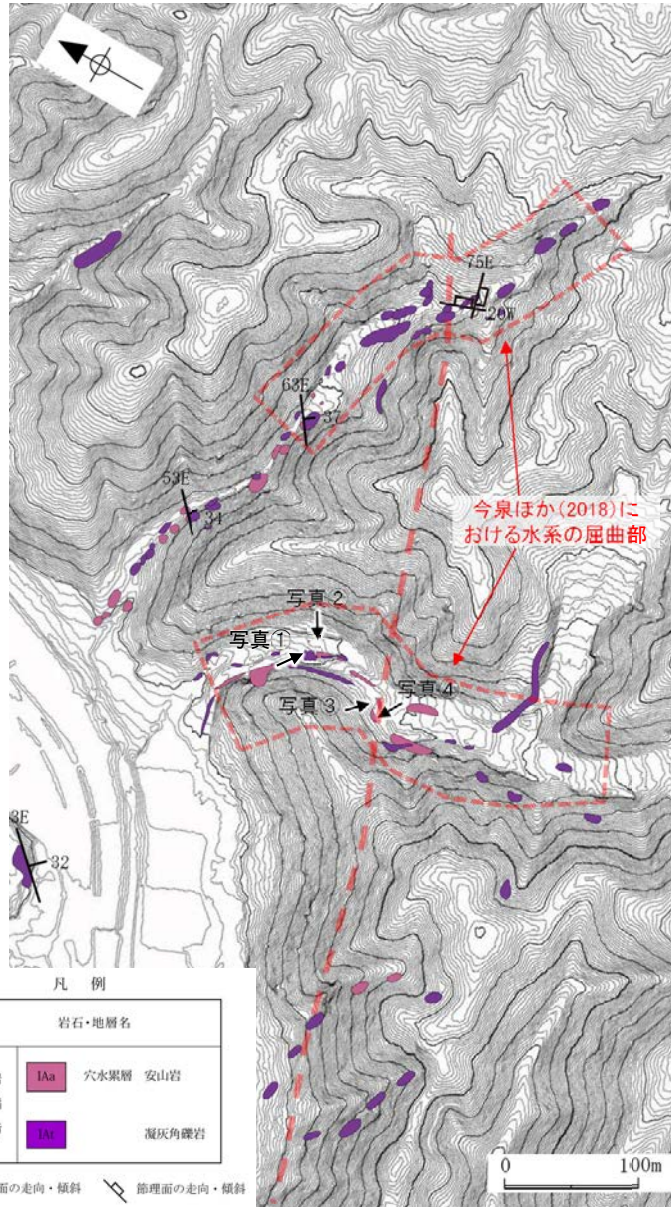

今泉ほか(2018)の推定活断層

位置図



露頭写真①
凝灰角礫岩が分布し、断層は認められない



露頭写真②
風化した安山岩が分布し、断層は認められない



露頭写真③
安山岩が分布し、断層は認められない

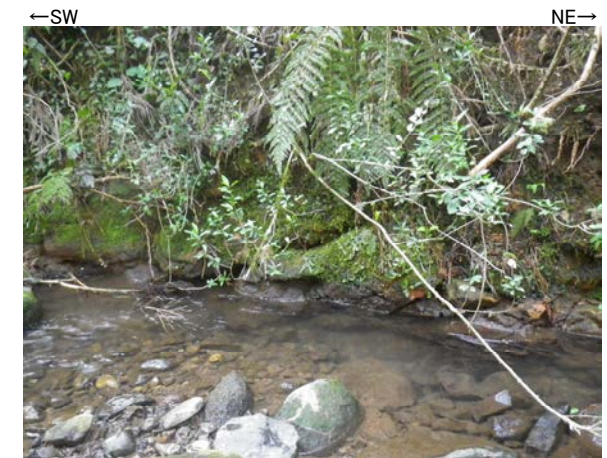

露頭写真④
風化した安山岩が分布し、断層は認められない

富来川南岸断層(北東端)

【今泉ほか(2018)が水系の屈曲を示した沢における詳細調査(3/4)】

○今泉ほか(2018)が水系の屈曲を示した沢において、ボーリング調査を行った結果、今泉ほか(2018)の推定断層の地下延長部に断層は認められない。

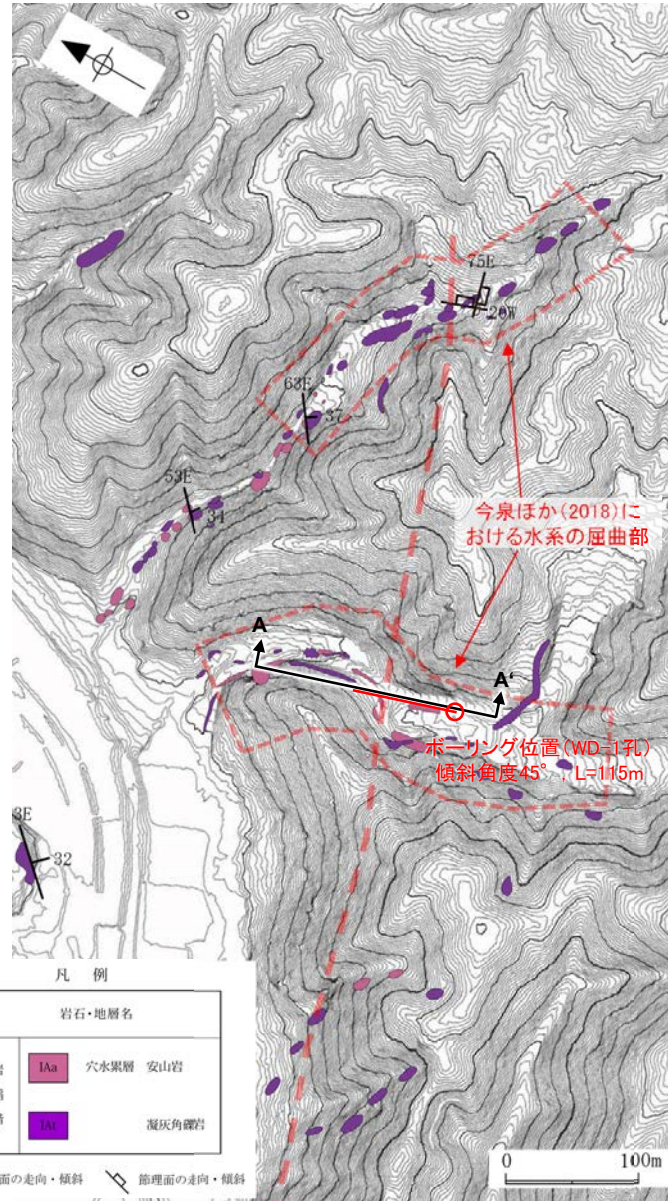

今泉ほか(2018)の推定活断層

位置図

WD-1孔のボーリング柱状図, コア写真, BHTVは, データ集1-2

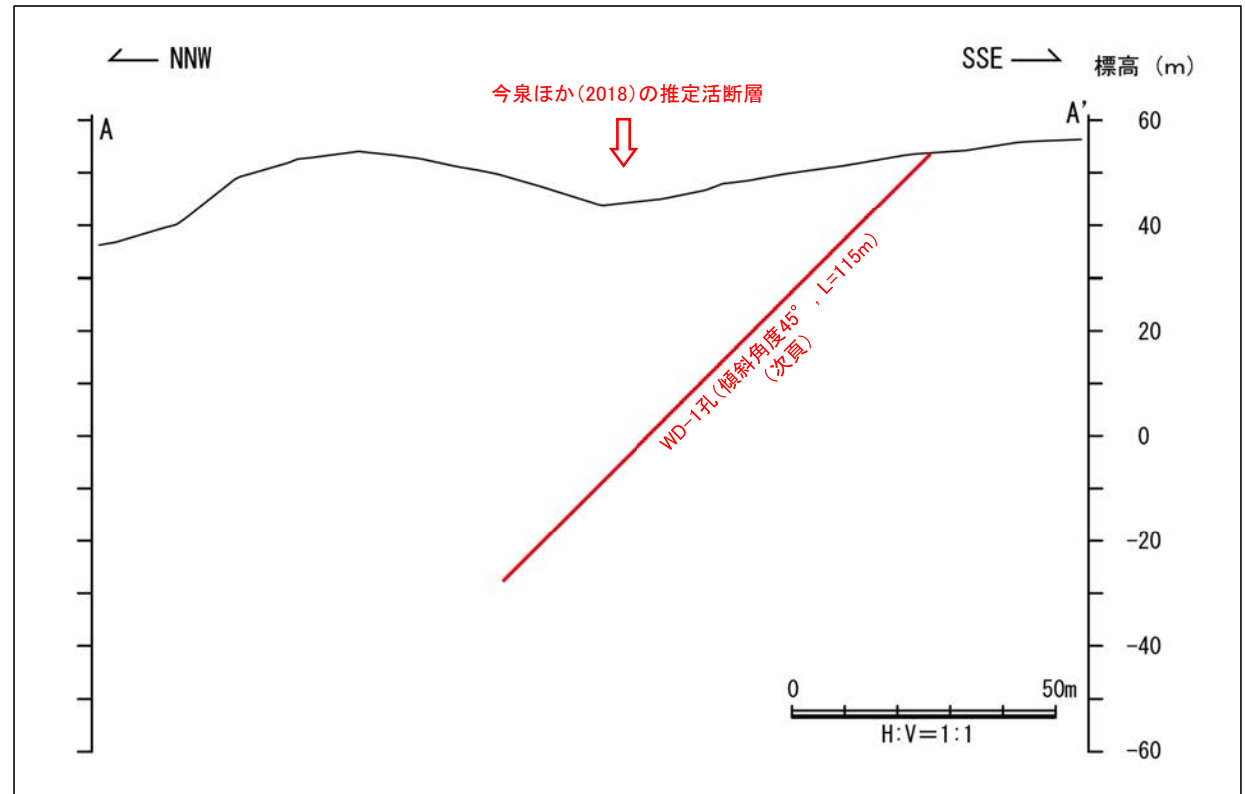

断面図

富来川南岸断層(北東端)

【今泉ほか(2018)が水系の屈曲を示した沢における詳細調査(4/4)】

WD-1孔(孔口標高53.14m, 掘進長115m, 傾斜45°)

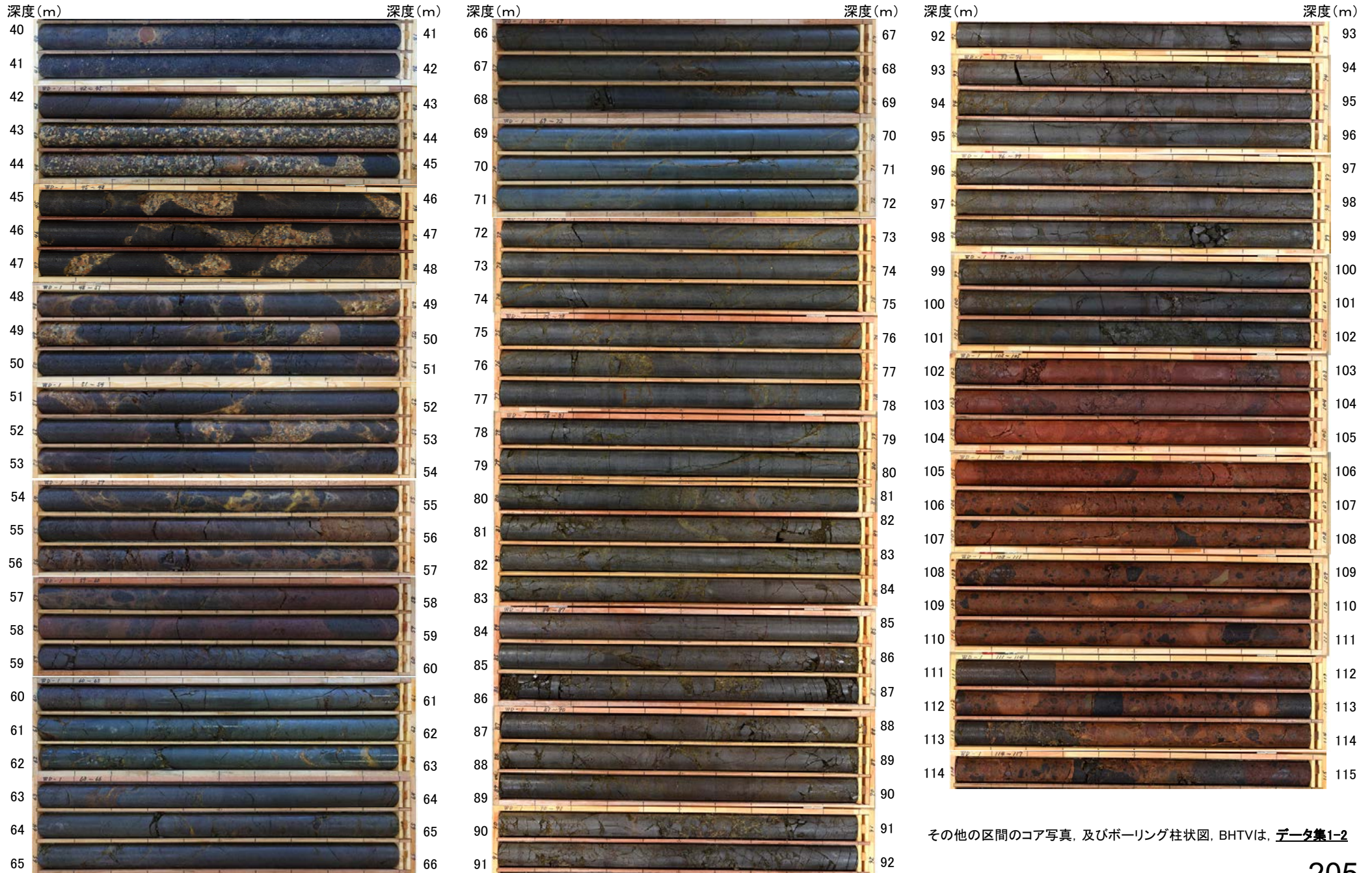

コア写真(深度40~115m)

その他の区間のコア写真, 及びボーリング柱状図, BHTVIは, [データ集1-2](#)

富来川南岸断層(北東端)

【Loc.Aにおける調査結果】

○Loc.Aにおいては、富来川南岸断層の推定延長位置を横断して凝灰角礫岩の露頭が分布し、断層が認められない。

紫字: 第1009回審査会合以降の変更箇所

※ リニアメント・変動地形の延長方向に分布する谷において、ボーリング調査を実施中。

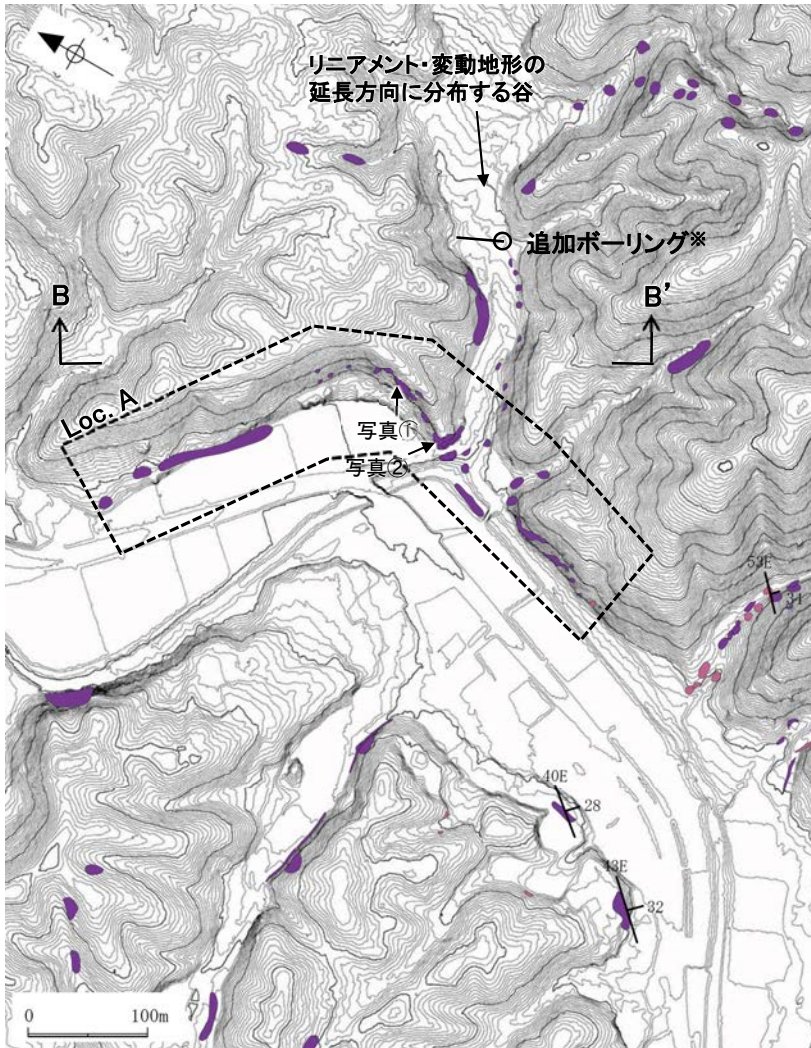

凡例

地質時代		岩石・地層名	
新第三紀	中新世	IAa	穴水累層 安山岩
	新第三紀	IAc	凝灰角礫岩

層理面の走向・傾斜 節理面の走向・傾斜

位置図

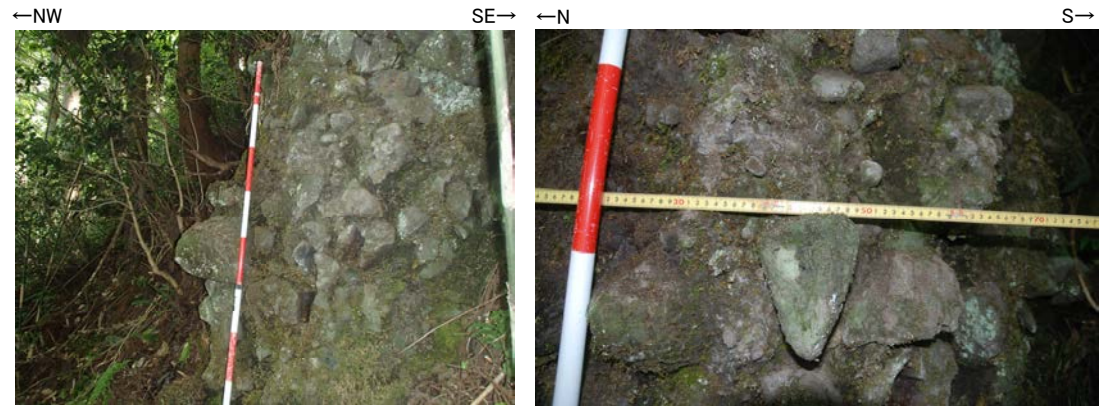

露頭写真①

露頭写真①(近景)
凝灰角礫岩からなる

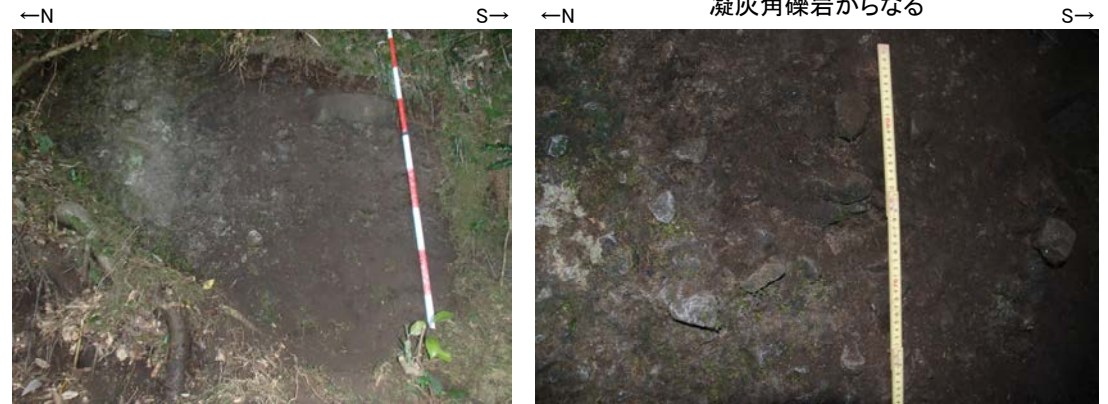

露頭写真②

露頭写真②(近景)
凝灰角礫岩からなる

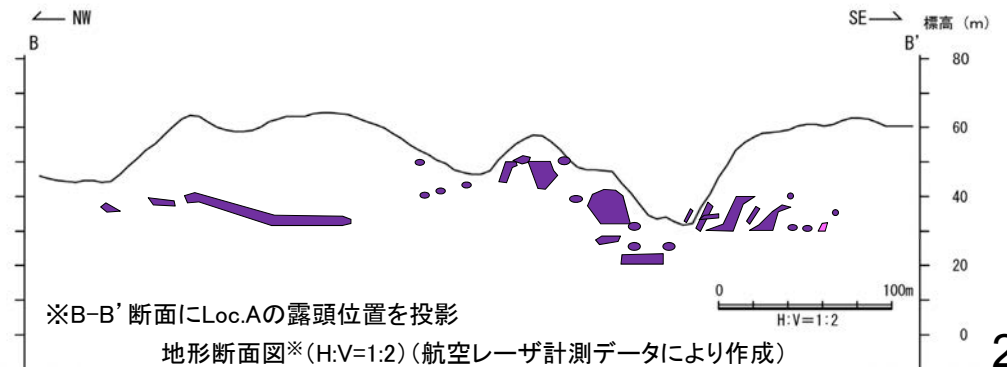

※B-B'断面にLoc.Aの露頭位置を投影

地形断面図※(H:V=1:2)(航空レーザ計測データにより作成)

2.4.1.1 (6) 富来川南岸断層の端部 — 重力異常 —

- 富来川南岸断層の深部構造を確認するため、ブーゲー異常図，水平一次微分図を作成した。
- 富来川南岸断層周辺のブーゲー異常図及び水平一次微分図によれば，重力異常の急変部は，海岸線付近からLoc.Aまでの断層が推定された位置にほぼ対応している。
- 基盤等の鉛直な段差構造の位置を示す鉛直一次微分値の0mGal/kmの等値線は，断層沿いに直線的に認められ，その北東側，南西側では屈曲する(下図，次頁)。

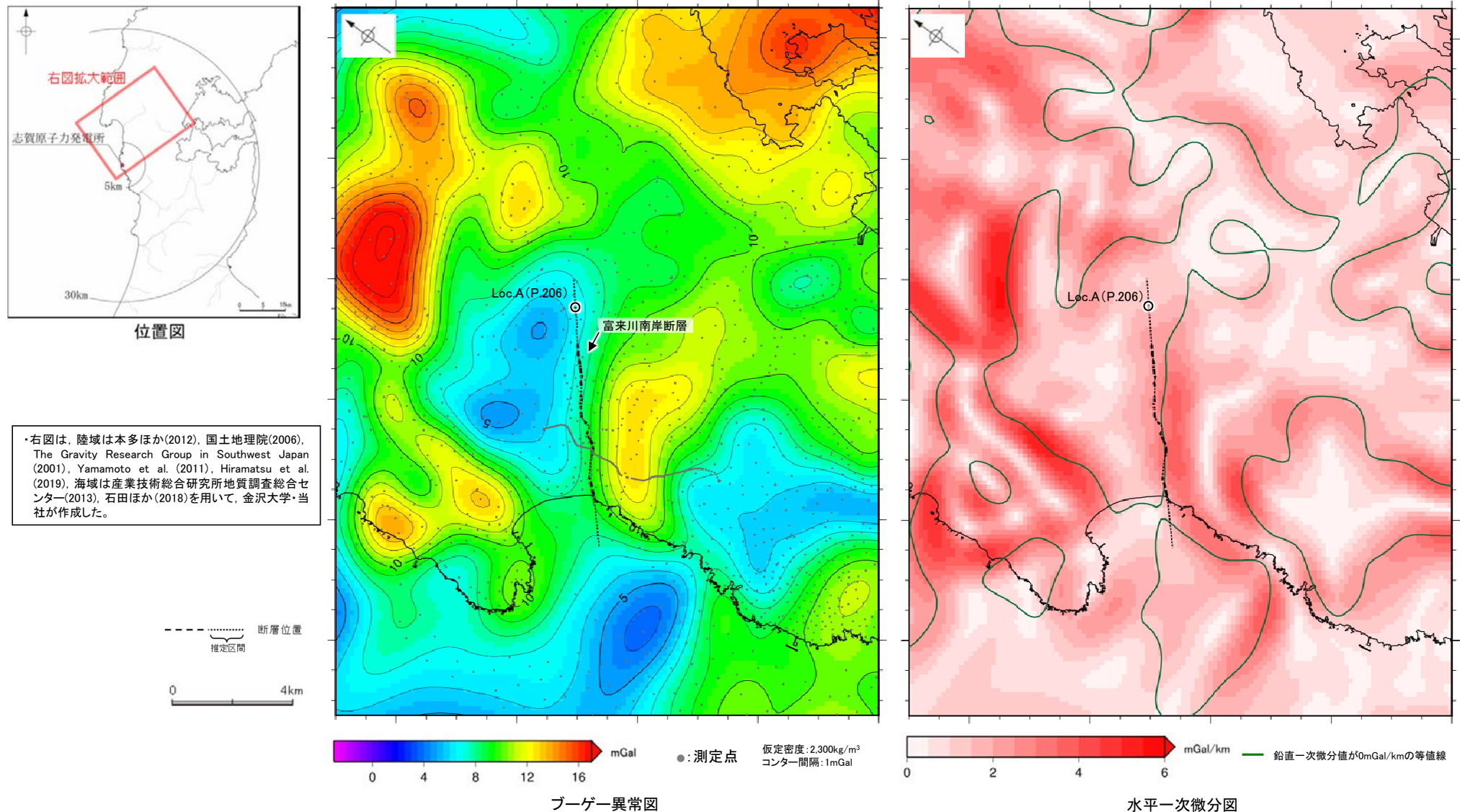

・右図は，陸域は本多ほか(2012)，国土地理院(2006)，The Gravity Research Group in Southwest Japan (2001)，Yamamoto et al. (2011)，Hiramatsu et al. (2019)，海域は産業技術総合研究所地質調査総合センター(2013)，石田ほか(2018)を用いて，金沢大学・当社が作成した。

・ブーゲー異常図は，対象とする断層の規模，調査密度を考慮し，平面トレンド成分の除去及び遮断波長3kmのローパスフィルター処理を行っている。
・なお，フィルター処理については，富来川南岸断層の地下構造について議論している Hiramatsu et al. (2019)を参考にした。

・水平一次微分図は，左のフィルター処理後のブーゲー異常図を基に作成した。

富来川南岸断層

【拡大範囲】



位置図



富来川南岸断層周辺の地質図

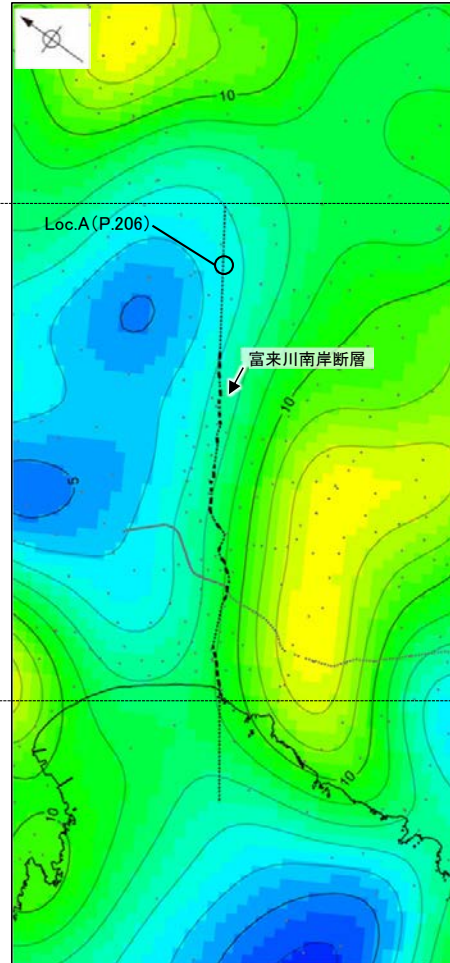

富来川南岸断層周辺のブーゲー異常図

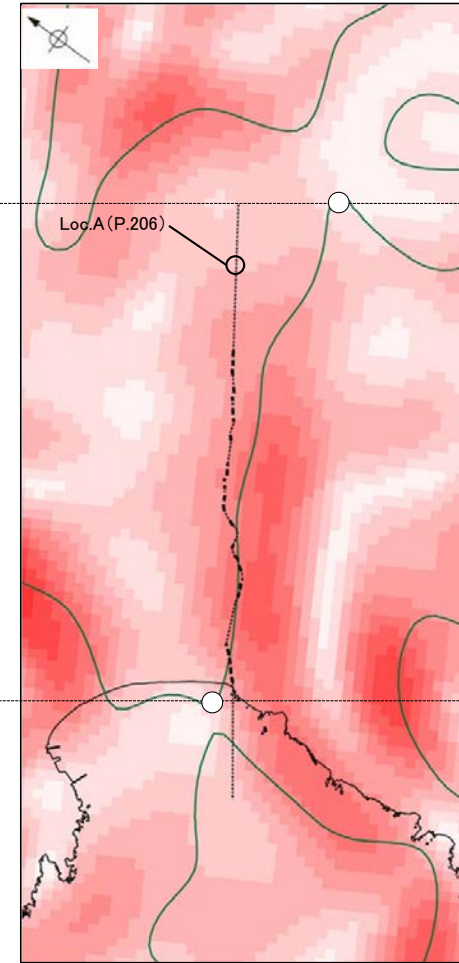

富来川南岸断層周辺の水平一次微分図

--- 断層位置
--- 推定区間
← 断層確認位置

地質時代	地層・岩石名
第四紀更新世	SD 砂丘砂層
	AL 沖積層
	OF 古期扇状地堆積層
	MI 中段段丘I面堆積層
第四紀中新世	OSD 古砂丘砂層
	KNs 草木互層
第三紀新第三紀	KKc 谷出礫岩層
	IAn 穴水累層 安山岩
	IAt 穴水累層 安山岩質火砕岩 (凝灰角礫岩)
	IAT 穴水累層 安山岩質~石英安山岩質火砕岩 (凝灰岩)

0 2km

鉛直一次微分値が0mGal/kmの等値線が屈曲する。

鉛直一次微分値が0mGal/kmの等値線は直線的に認められる。

鉛直一次微分値が0mGal/kmの等値線が屈曲する。

●: 測定点
--- 断層位置
--- 推定区間
— 鉛直一次微分値が0mGal/kmの等値線

富来川南岸断層

【重力勾配テンソル解析 (Hiramatsu et al., 2019)】

- Hiramatsu et al.(2019)は富来川南岸断層の地下構造が今泉ほか(2018)の推定活断層とほぼ同じ範囲に分布し、周囲の断層と連続構造を示さないとしている。
- Hiramatsu et al.(2019)は重力勾配テンソル解析を実施し、富来川南岸断層の地下構造は傾斜角は45~60° が推定されるとしており、これは反射法地震探査で得られた傾斜角と整合的である。

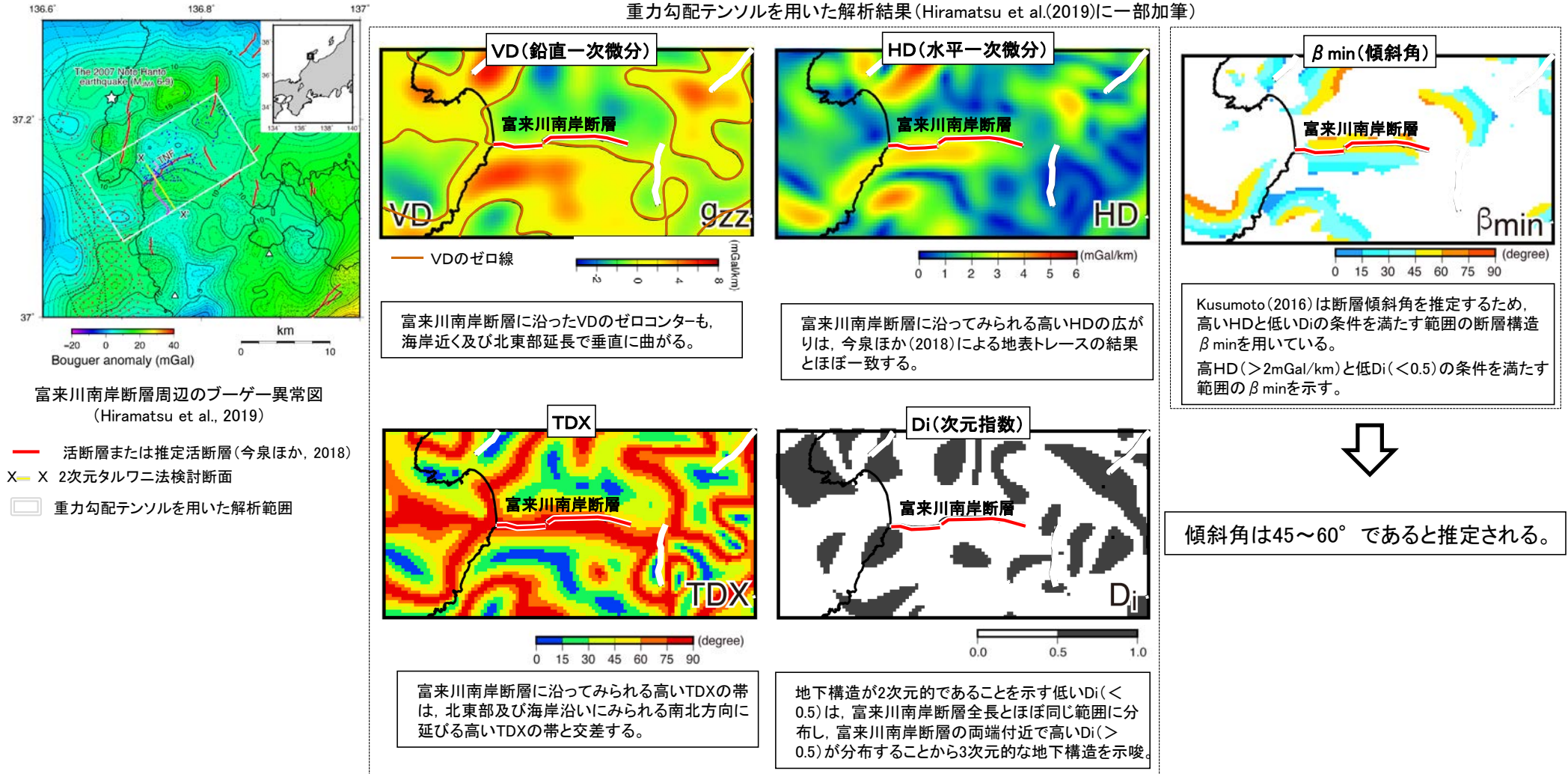

地下構造が今泉ほか(2018)の推定活断層とほぼ同じ範囲に分布し、周囲の断層と連続構造を示さない。

富来川南岸断層

【2次元タルワニ法解析(Hiramatsu et al., 2019; 小林ほか, 2020)】

- Hiramatsu et al. (2019)は、2次元タルワニ法解析(Talwani et al., 1959)を行い、富来川南岸断層周辺の密度構造を推定し、断層が 55° のとき、重力異常の計算値と実測値がもっとも整合することを確認した。
- Hiramatsu et al. (2019)が推定した密度構造は、反射法地震探査の結果と整合的である(小林ほか, 2020)。



位置図

仮定密度: $2,300\text{kg/m}^3$
コンター間隔: 1mGal
●: 測定点

X—X' 2次元タルワニ法解析断面

--- 断層位置
..... 推定区間

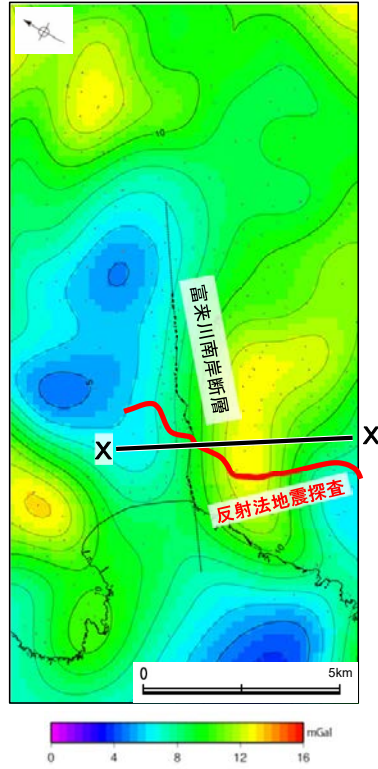

富来川南岸断層周辺のブーゲー異常図

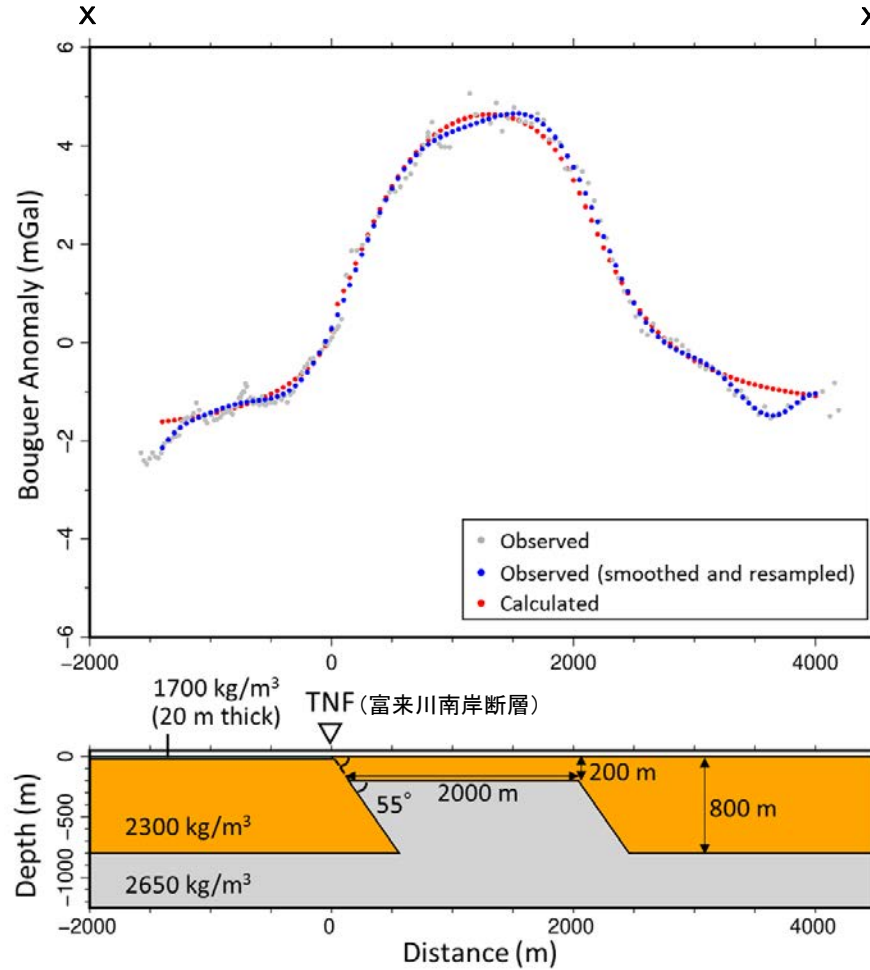

密度の設定
(Hiramatsu et al., 2019)

堆積層	$1,700\text{kg/m}^3$
安山岩	$2,300\text{kg/m}^3$
花崗岩	$2,650\text{kg/m}^3$

2次元タルワニ法を用いた解析結果
(小林ほか(2020)に加筆)

上図は、陸域は本多ほか(2012)、国土地理院(2006)、The Gravity Research Group in Southwest Japan (2001)、Yamamoto et al. (2011)、Hiramatsu et al. (2019)、海域は産業技術総合研究所地質調査総合センター(2013)、石田ほか(2018)を用いて、金沢大学・当社が作成したものである。
なお、ブーゲー異常図は、平面トレンド成分の除去及び遮断波長3kmのローパスフィルター処理を行っている。

2.4.1.1 (6) 富来川南岸断層の端部 —海上音波探査—

○断層の南西方沖の海上音波探査結果を確認した。
○富来川南岸断層の南西方延長にあたるNo.6.75U測線において、いずれの地層にも断層が推定できるような変位、変形は認められない。

・各音波探査記録の拡大図はデータ集2

【No.6.75U測線】



位置図

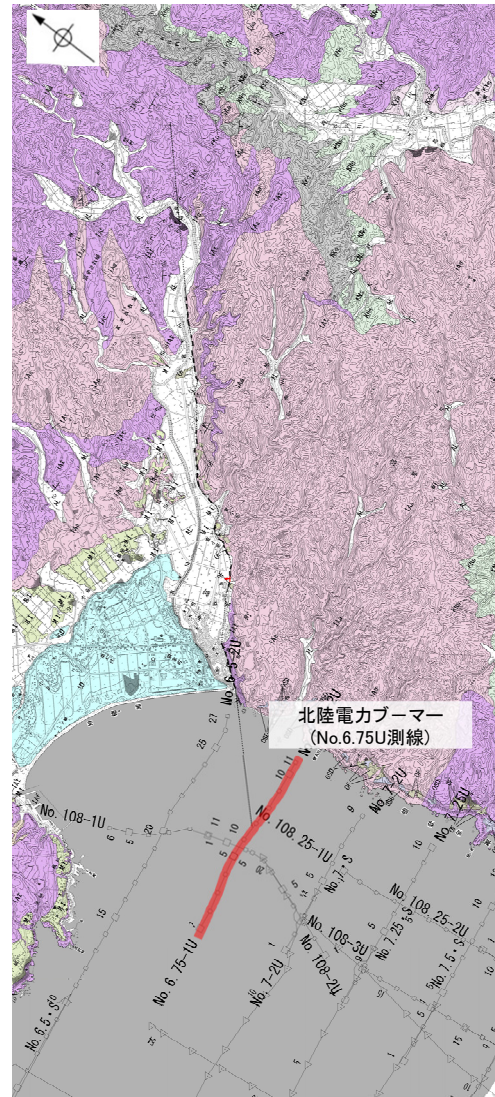

地質図

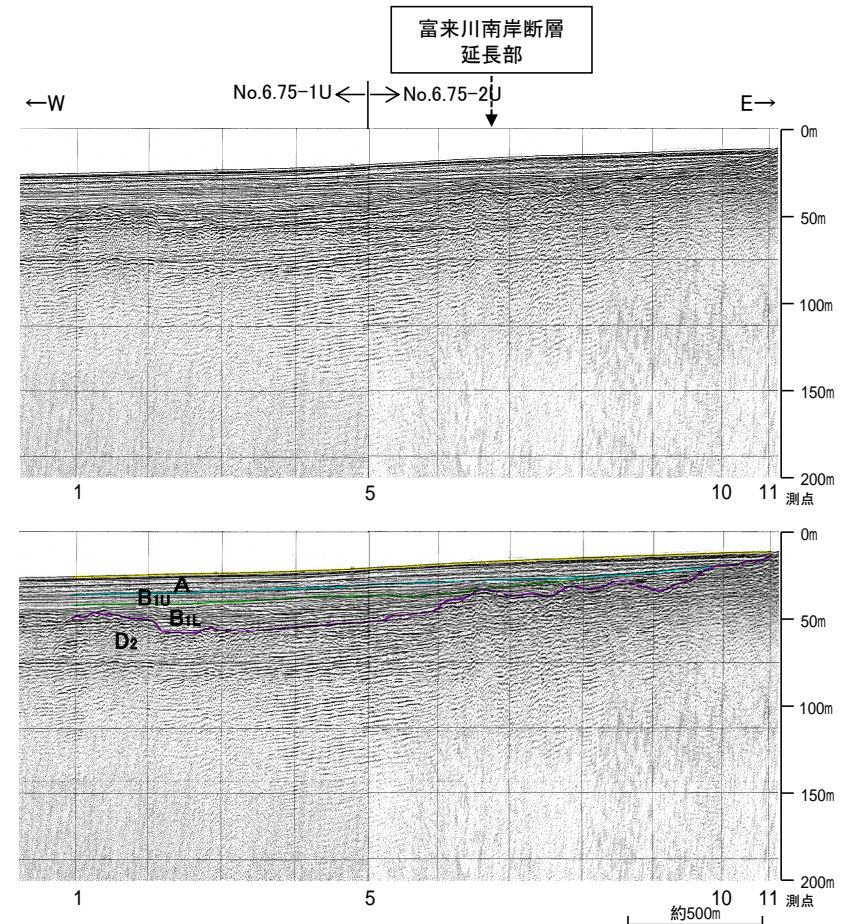

音波探査記録(No.6.75U測線)

--- 断層位置
 推定区間
 ← 断層確認位置

地質時代	地層・岩石名
第四紀更新世	SD 砂丘砂層
	AL 沖積層
	OF 古期扇状地堆積層
	MI 中位段丘I面堆積層
新第三紀中新世	OSD 古砂丘砂層
	KNs 草木互層
新第三紀古第三紀	KKc 谷出礫岩層
	IAa 穴水累層 安山岩
	IAT 穴水累層 安山岩質火砕岩(凝灰角礫岩)
	IAT 穴水累層 安山岩質~石英安山岩質火砕岩(凝灰岩)

□-□-□ 調査測線(北陸電力:ブーマー・マルチチャンネル・約200ジュール)
 ○-○-○ 調査測線(北陸電力:スーパーカー・シングルチャンネル・約360ジュール)

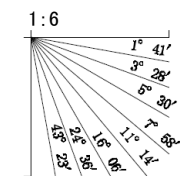

地質時代	地質層序
第四紀更新世	完新世 A層
	後期 B1層 B1u層 B1L層
	中期 B2層 B3層
新第三紀中新世	前期 C層 C1層 C2層
	D層 D1層 D2層

富来川南岸断層(南西端)

【No.108U測線】

○富来川南岸断層の南西方延長にあたるNo.108U測線において、いずれの地層にも断層が推定できるような変位、変形は認められない。



位置図

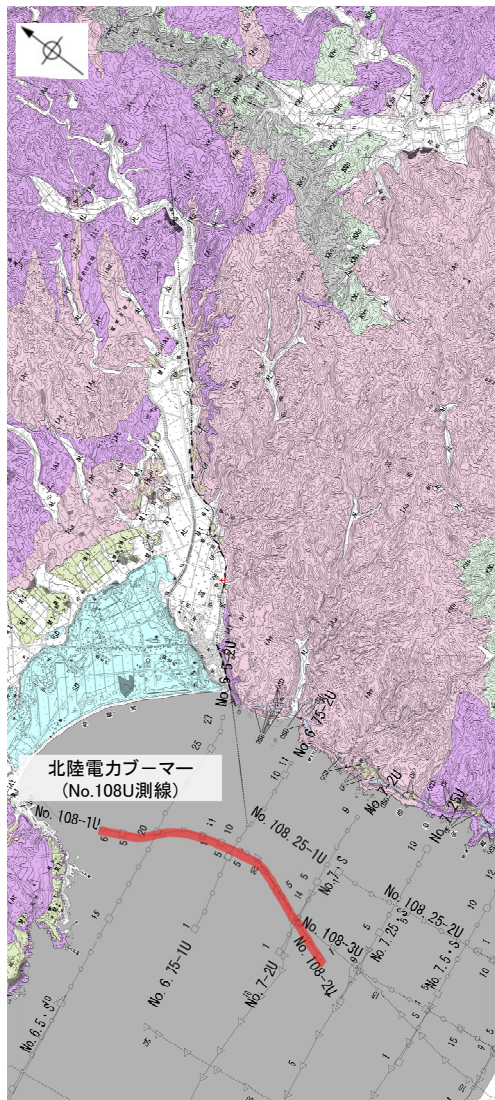

地質図

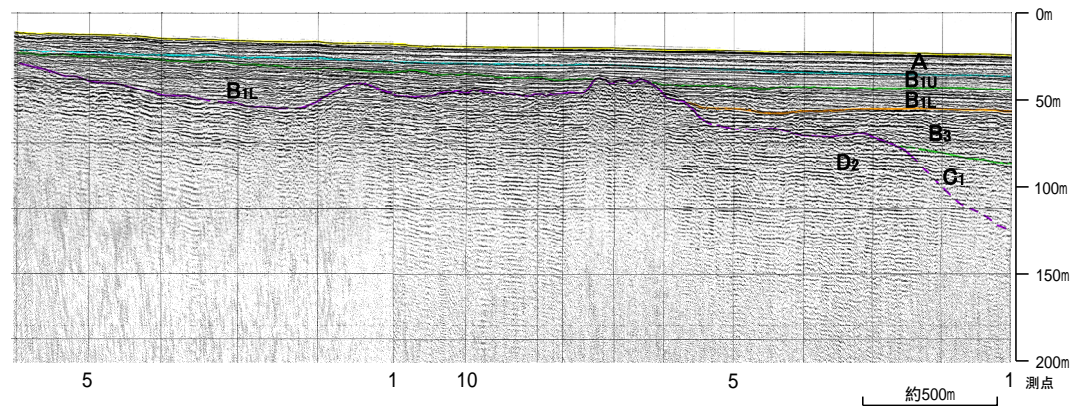
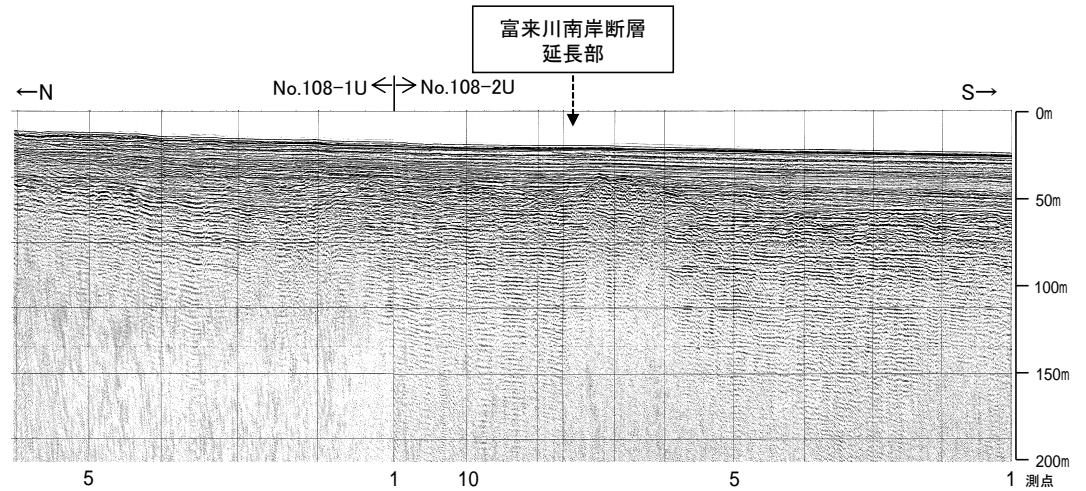

音波探査記録(No.108U測線)

--- 断層位置
 推定区間
 ← 断層確認位置

地質時代	群塊・層位の番号	地層・岩石名
第四紀	SD	砂丘砂層
	AL	沖積層
	OF	古期扇状地堆積層
	MI	中段段丘I面堆積層
更新世	OSD	古砂丘砂層
	KNs	草木互層
新第三紀	KKc	谷出礫岩層
	IAs	穴水累層 安山岩
第三紀	IAT	穴水累層 安山岩質火砕岩(凝灰角礫岩)
	IAT	穴水累層 安山岩質~石英安山岩質火砕岩(凝灰岩)

□-□-□ 調査測線(北陸電力:ブーマー・マルチチャンネル・約200ジュール)
 △-△-△ 調査測線(北陸電力:スパーク・シングルチャンネル・約360ジュール)

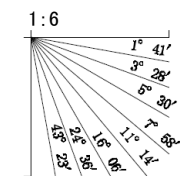

地質時代	地質層序
第四紀	完新世 A層
	後期 B ₁ 層, B ₁₁ 層
	中期 B層
	前期 B ₂ 層, B ₃ 層
新第三紀	C層
	鮮新世 C ₁ 層, C ₂ 層
古第三紀	D層
	中新世 D ₁ 層
先第三紀	D ₂ 層

2.4.1.1 (6) 富来川南岸断層の端部 ーまとめー

- 北東端
 - 地形調査の結果、直線的な急崖等からなるリニアメント・変動地形を約6km区間判読した。
 - 地質調査の結果、リニアメント・変動地形の北東方には、対応する断層は認められず、Loc.Aより北東方には富来川南岸断層は延長しないと判断した。
 - 重力探査(ブーゲー異常図及び水平一次微分図)の結果、断層と対応して直線的な重力異常急変部が認められ、さらに北東方延長の楚和付近まで連続して認められる。
 - ⇒地形調査、地質調査によれば、少なくともLoc.Aより北東方には、富来川南岸断層に対応する断層は認められないものの、直線的な重力異常急変部がさらに北東方へ連続していることから、直線的な重力異常急変部が途絶える地点(鉛直一次微分値の0mGal/kmの等値線が屈曲する地点)を北東端と評価。
- 南西端
 - リニアメント・変動地形の南西方延長に位置する富来港西方沖の海上音波探査記録(No.6.75U測線, No.108U測線)において、断層は認められない。
 - ⇒海上音波探査で断層が認められないことを確認したNo.6.75U測線を南西端と評価。

○以上のことから、富来川南岸断層の長さについては、リニアメント・変動地形を判読した区間を含む、直線的な重力異常急変部が途絶える地点(北東端)から海上音波探査で断層が認められないことを確認したNo.6.75U測線(南西端)までの約9.0km区間を評価。

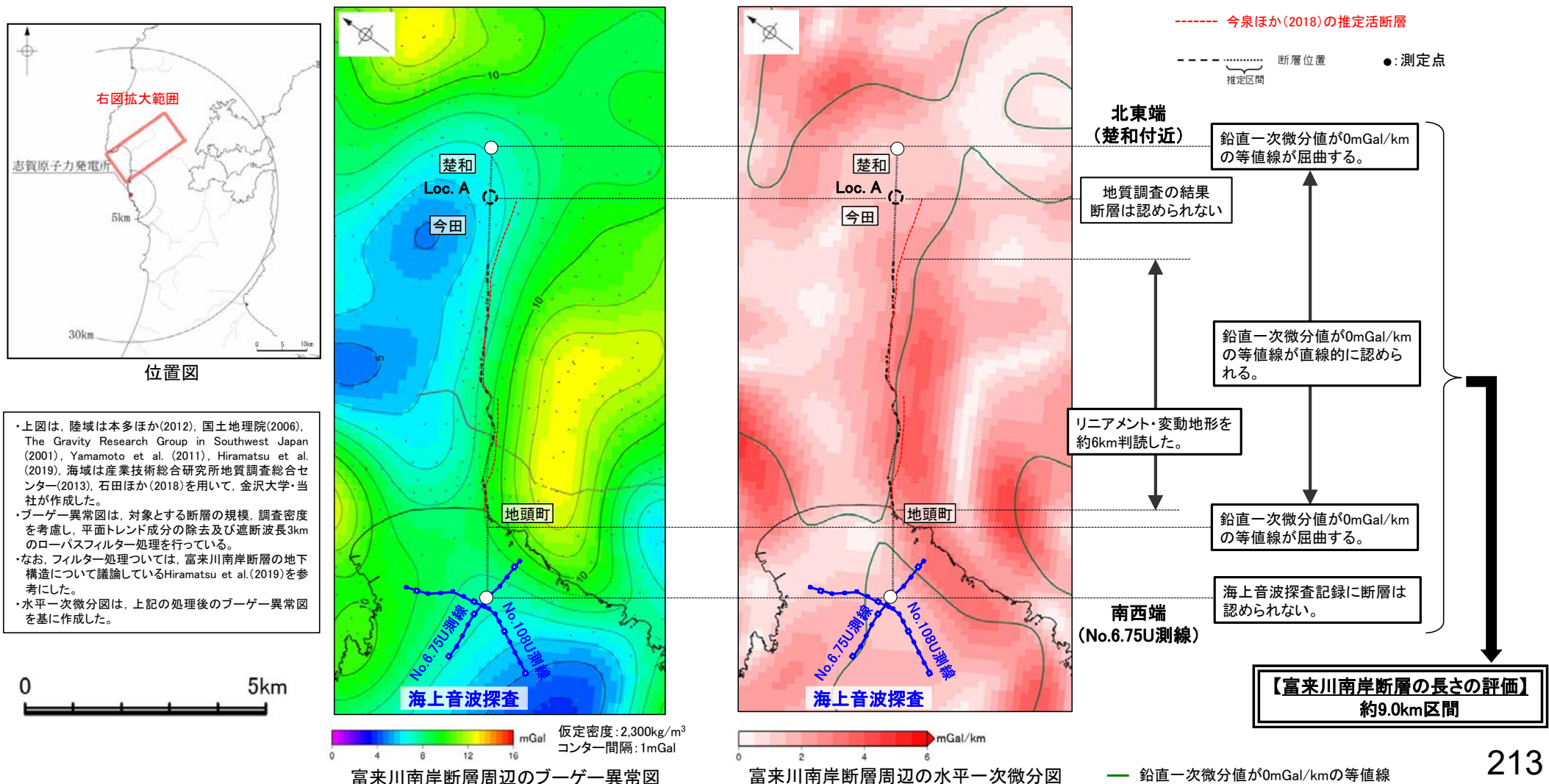

巻末資料4

能登半島西岸の段丘面高度分布に関する検討
(コメントNo.18)

能登半島の段丘面高度分布

○能登半島には海成段丘面が広く連続して分布し、中位段丘 I 面の段丘面内縁標高※は能登半島北部において標高約20～120mに分布し、全体として南下がりの傾向を示すが、敷地近傍や七尾西湾沿岸では標高約20～30mで一定であり、半島全体の下限値に相当する。

○また、中位段丘 I 面の一つ上位に分布する高位段丘 I (I a)面の分布傾向についても同様である。

○このうち、敷地近傍を含む能登半島西岸について、段丘面高度分布と地質構造の関係を詳細に検討した(次頁以降)。

※段丘面内縁標高(下図①)と旧汀線高度(下図②)の差は能登半島において3m程度であり、能登半島の段丘面の分布高度の幅(標高約20～120m)と比べて小さい(補足資料1.4-1)。

能登半島の段丘面層序

時代	敷地近傍	その他
MIS5e	中位段丘 面	中位段丘 面
MIS7以前	高位段丘 a面	高位段丘 面
MIS9以前	高位段丘 b面	高位段丘 面
⋮	⋮	⋮

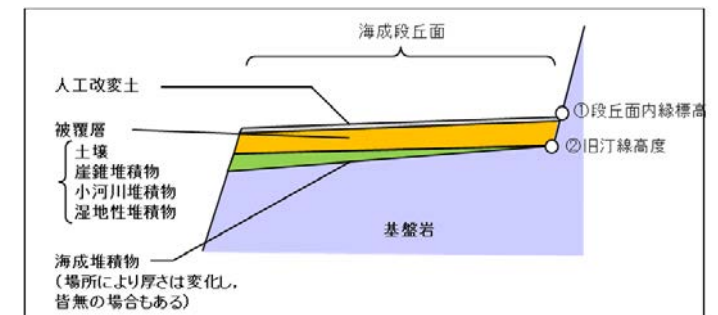

海成段丘面の模式断面図

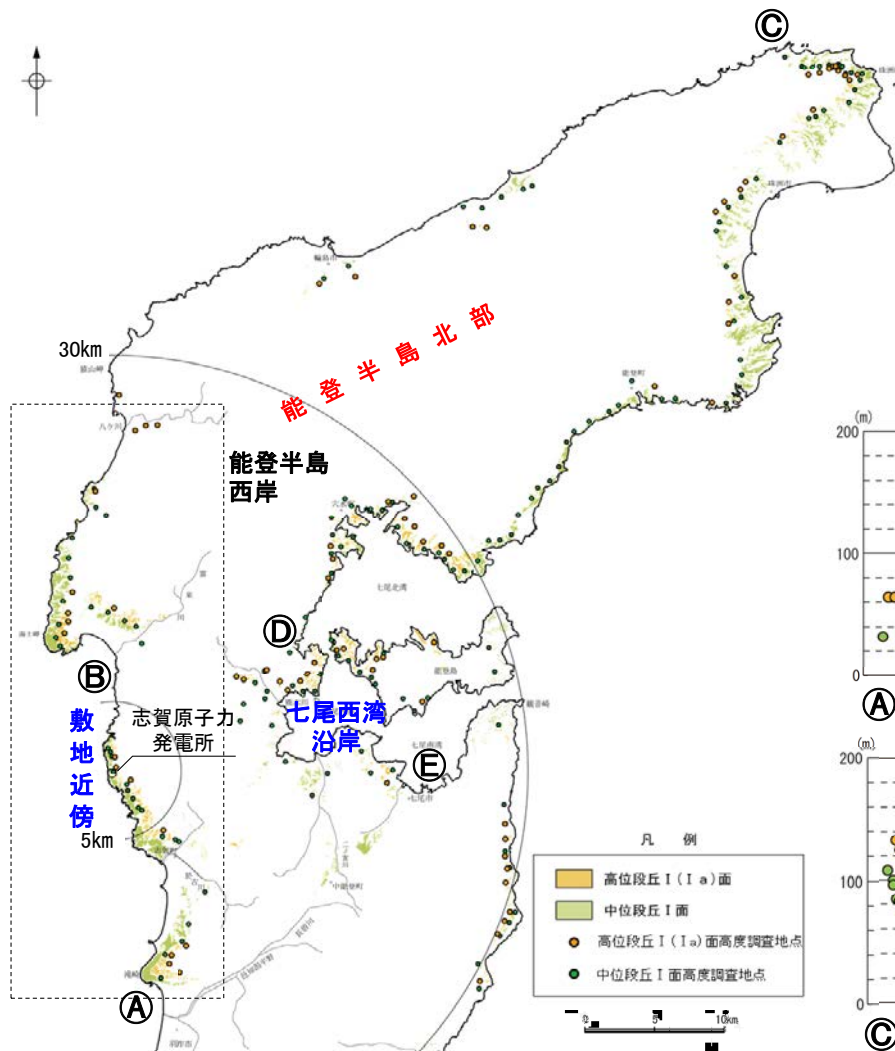

中位段丘 面及び高位段丘 (a)面の分布

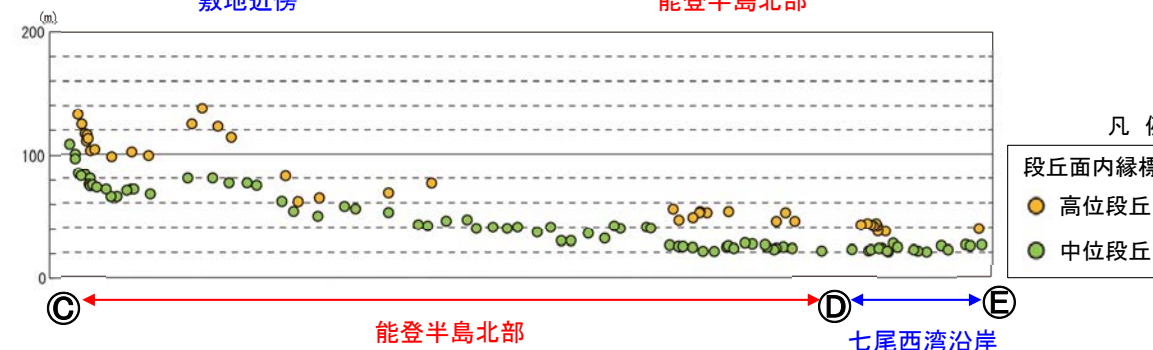
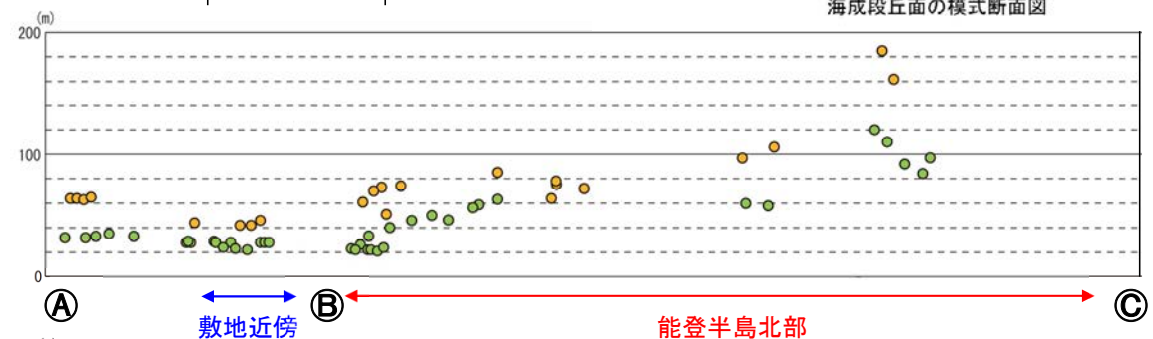

中位段丘 面及び高位段丘 (a)面の高度分布

凡例
段丘面内縁標高
● 高位段丘 (a)面
● 中位段丘 面

能登半島西岸の段丘面高度分布

- 能登半島西岸において、中位段丘 I 面及びそのひとつ上位の段丘面である高位段丘 I (I a)面の分布を調査した。
 - ・赤神崎～千の浦では、中位段丘 I 面の段丘面内縁標高は約20～60mに分布し、北上がりの傾動が認められ、2007年能登半島地震時の隆起量と段丘面内縁標高の分布パターンは調和的であることから(浜田ほか, 2007), この地震を引き起こした活断層である笹波沖断層帯(東部)による累積的な変位を示唆する。この分布傾向は、高位段丘 I 面についても同様である。
 - ・福浦港～安部屋(敷地近傍)では、中位段丘 I 面の段丘面内縁標高は約20～30mに分布し、上記の赤神崎～千の浦と比較して、明瞭な傾動は認められない。この分布傾向は、高位段丘 I a面についても同様である。また、この分布高度は、能登半島における後期更新世以降の非地震性隆起成分に相当すると考えられるが(P.223), 中位段丘 I 面の段丘面内縁標高に10m程度のばらつきがあること、周囲に福浦断層や兜岩沖断層が分布することを踏まえると、これらの断層による変位を含む可能性も考えられる。
 - ・館～滝町では、中位段丘 I 面は約30～35m, 高位段丘 I 面は約60mに分布する。敷地近傍と比較すると分布高度がやや高く、眉丈山第2断層による累積的な変位を示唆する。
- 七海～巖門においては、小規模な古砂丘や古期扇状地面が分布しており、中位段丘 I 面及び高位段丘 I 面は認められない。これらの地形面においては地下の基盤岩の分布を確認しており、基盤岩上面を海成の侵食面と仮定した場合の旧汀線高度(各地形面において海岸線に直交する方向の断面上における基盤岩上面標高の最大値)を検討した結果、その高さは約40mである(次頁以降)。周辺の段丘面と直接対比はできないものの、高度分布が北上がりの傾向を示すことについては、これらを同時代に形成された海成の侵食面と想定した場合には、富来川南岸断層による変位を反映している可能性がある。
- なお、水準点標高の1900～2001年の累積変化量について、段丘面高度が高いエリアでは累積変化量が大きかったという傾向は認められず、段丘面高度との明瞭な対応は認められない。よって、少なくとも最近100年の地殻変動からは、エリアごとの段丘面高度の違いが定常的な地殻変動に起因することは示唆されない。

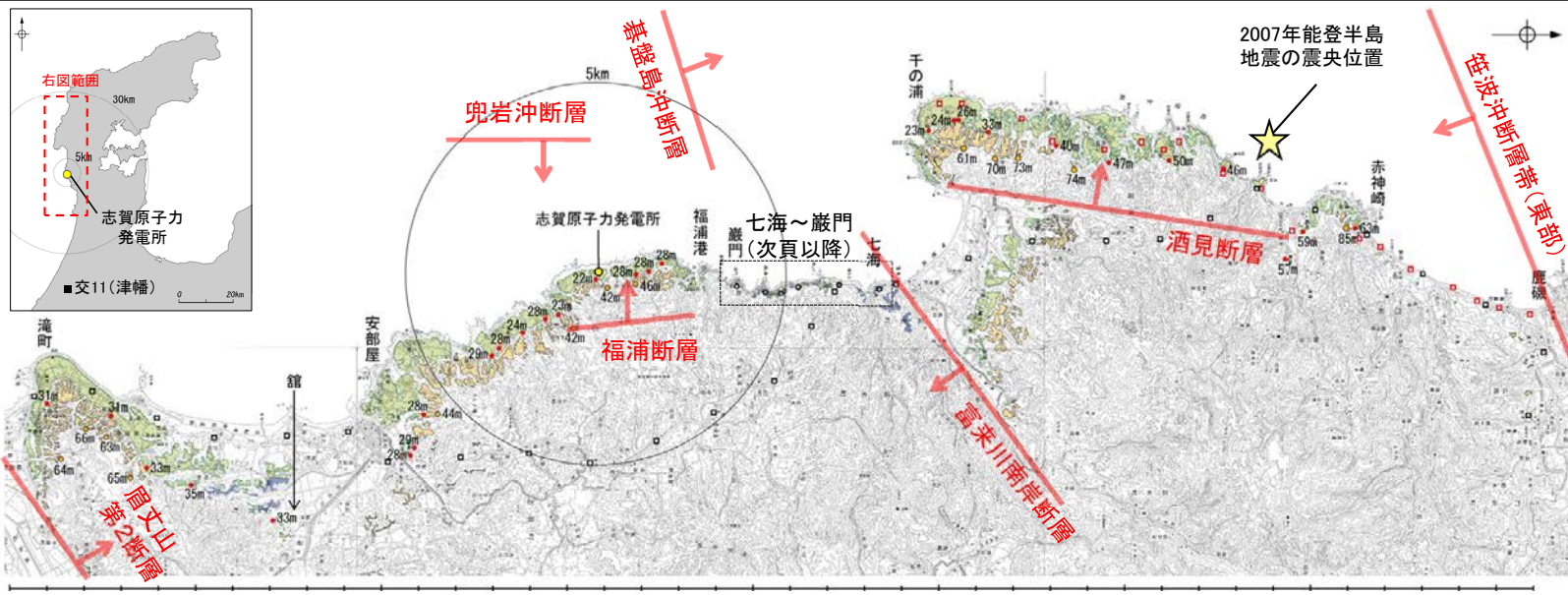

能登半島西岸域の完新世の海岸地形については、**補足資料1.4-2**

紫字: 第1009回審査会合以降の変更箇所

凡例	
安部屋～福浦港	滝町～館、千の浦～赤神崎
高位段丘 I a面	高位段丘 I 面
中位段丘 I 面	中位段丘 I 面
● 22m 高位段丘 I a面の内縁標高	● 22m 高位段丘 I 面の内縁標高
● 22m 中位段丘 I 面の内縁標高	● 22m 中位段丘 I 面の内縁標高
■ 古砂丘	■ 2007年能登半島地震時の鉛直隆起量の解析点
■ 古期扇状地	■ 一等水準点
○ 古砂丘、古期扇状地の基盤岩上面標高の調査地点	
↓ 後期更新世以降の活動が否定できない断層 (矢印の方向は断層の傾斜方向を示す)	

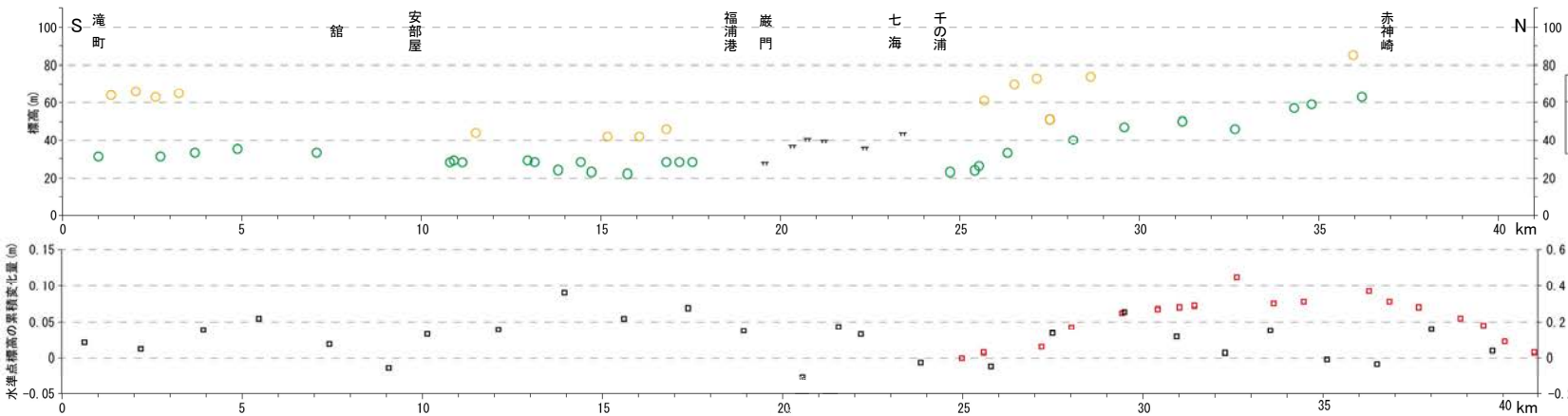

凡例							
安部屋～福浦港	滝町～館、千の浦～赤神崎						
● 高位段丘 I a面の内縁標高	● 高位段丘 I 面の内縁標高						
○ 中位段丘 I 面の内縁標高	○ 中位段丘 I 面の内縁標高						
TT 基盤岩上面標高の最大値(巖門～七海) (詳細は次頁以降)							
<table border="1"> <thead> <tr> <th colspan="2">凡例</th> </tr> </thead> <tbody> <tr> <td>■ 2007年能登半島地震時の海岸線の鉛直隆起量 (m)※1</td> <td>※1 浜田ほか(2007)に基づく</td> </tr> <tr> <td>■ 水準点標高の1900～2001年における累積変化量 (m)※2</td> <td>※2 交11(津幡)を基準として算出</td> </tr> </tbody> </table>		凡例		■ 2007年能登半島地震時の海岸線の鉛直隆起量 (m)※1	※1 浜田ほか(2007)に基づく	■ 水準点標高の1900～2001年における累積変化量 (m)※2	※2 交11(津幡)を基準として算出
凡例							
■ 2007年能登半島地震時の海岸線の鉛直隆起量 (m)※1	※1 浜田ほか(2007)に基づく						
■ 水準点標高の1900～2001年における累積変化量 (m)※2	※2 交11(津幡)を基準として算出						

七海～巖門における地形面の高度分布(1/6)(七海北部)

○七海北部の地形面は、起伏のある尾根状、小丘状を呈し、無層理で淘汰のよい一様な砂層からなることから、古砂丘と判断した。
○この地形面下の基盤岩上面標高は、最高で約44mである。

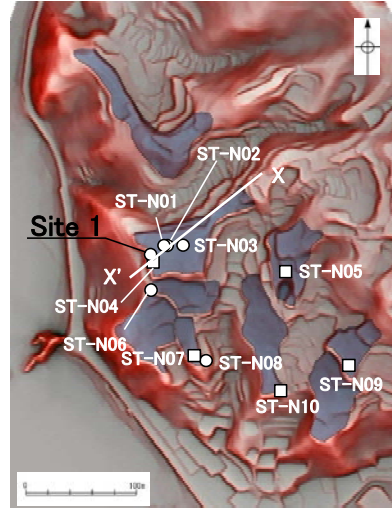

<地形面の形状>
・起伏のある尾根状、小丘状

- 古砂丘
- ボーリング位置
- 露頭、ピット位置
- 白線: 断面線

地形面区分図(服部ほか(2014)を編集)
(基図は1961年の空中写真から作成)

凡例

表土・耕作土・人工改変土	粘土
粘土混じり	シルト
粘土質	砂
シルト混じり	砂礫
シルト質	土壌
砂混じり	基盤岩
砂質	腐植質
腐植混じり	礫混じり
SK	火山灰検出位置と火山灰の名称

テフラの年代(町田・新井, 2011)

AT: 2.8万～3万年前
K-Tz: 9.5万年前
SK: 10.5万年前

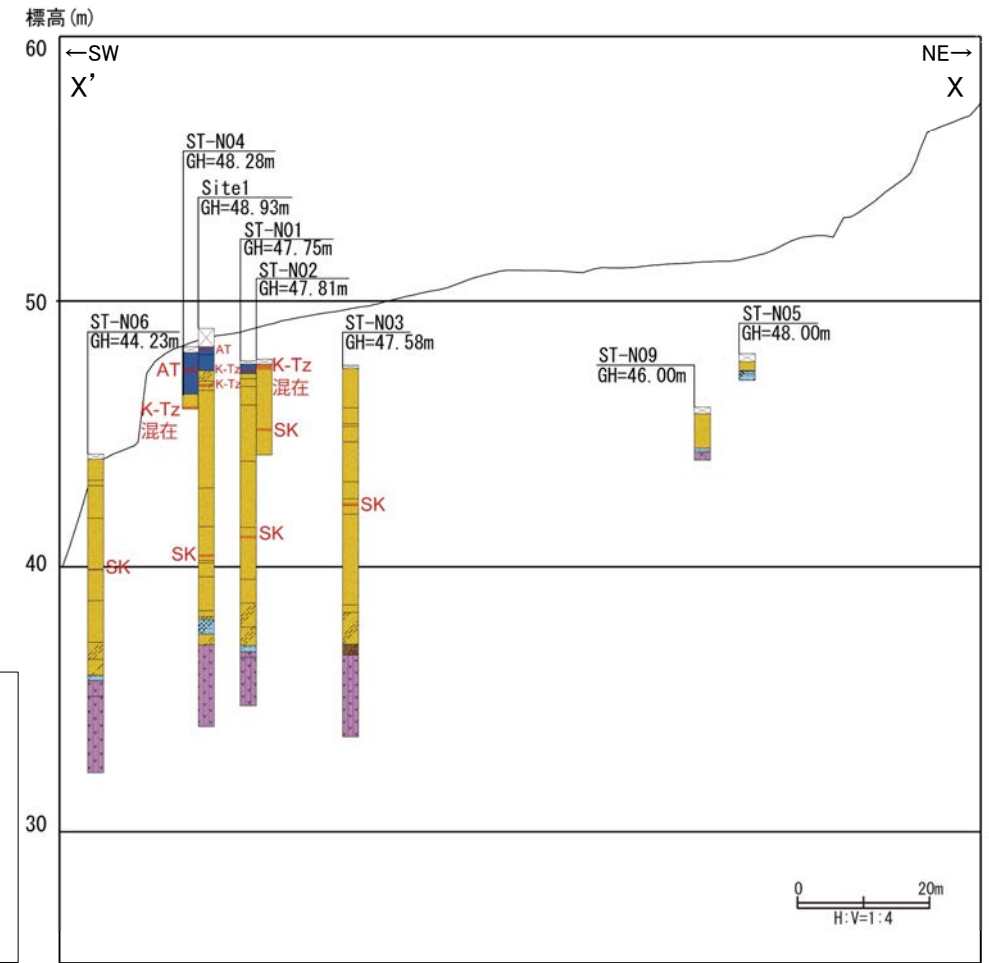

断面図

(地形断面線は1961年の空中写真から作成)

各地点の詳細な地質調査結果については、[補足資料2.4-1\(3\)](#)

地形面区分図
(志賀町富来七海～福浦港付近、服部ほか(2014)を一部修正)

七海～巖門における地形面の高度分布(2/6) (生神北部)

○生神北部の地形面は、起伏のある尾根状を呈し、無層理で淘汰のよい一様な砂層からなることから、古砂丘と判断した。
○この地形面下の基盤岩上面標高は、最高で約36mである。

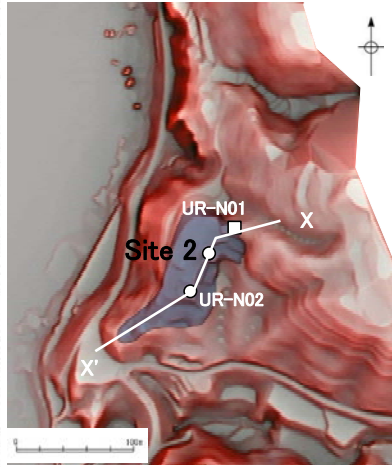

● 古砂丘
○ ボーリング位置
□ 露頭、ピット位置
白線: 断面線

地形面区分図(服部ほか(2014)を編集)
(基図は1961年の空中写真から作成)

凡例

表土・耕作土	粘土
人工改変土	シルト
粘土混じり	砂
粘土質	砂礫
シルト混じり	土壌
シルト質	基盤岩
砂混じり	腐植質
砂質	腐植質混じり
腐植質混じり	礫混じり
SK 火山灰検出位置と火山灰の名称	

テフラの年代(町田・新井, 2011)
AT: 2.8万～3万年前
K-Tz: 9.5万年前
SK: 10.5万年前

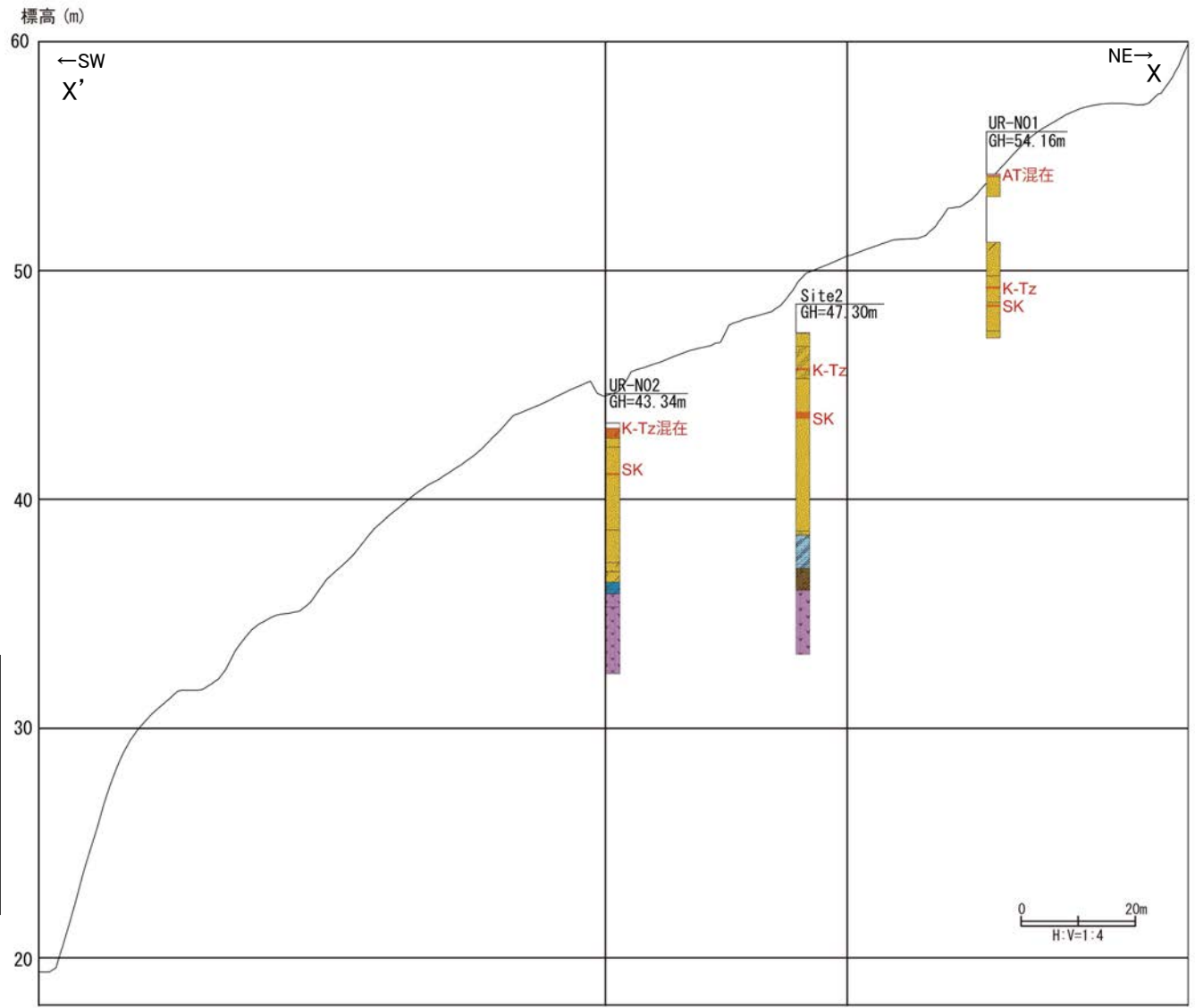

断面図
(地形断面線は1961年の空中写真から作成)

地形面区分図
(志賀町富来七海～福浦港付近、服部ほか(2014)を一部修正)

各地点の詳細な地質調査結果については、[補足資料24-1\(3\)](#)

七海～巖門における地形面の高度分布(3/6) (生神南部)

○生神南部の地形面は、谷口を頂部として扇形に広がる形状を呈し、淘汰の悪い垂円～垂角礫層からなり、同堆積物中に陸から海への一方向流を示す堆積構造が認められることから、古期扇状地面と判断した。
○この地形面下の基盤岩上面標高は、最高で約40mである。

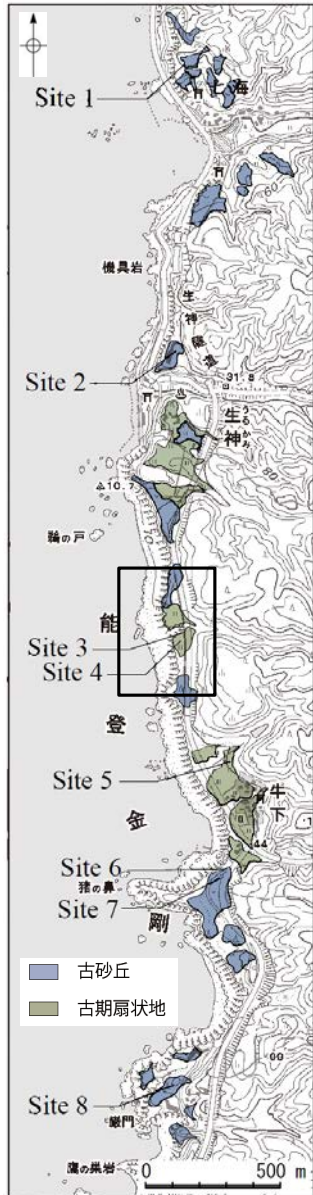

地形面区分図

(志賀町富来七海～福浦港付近、服部ほか(2014)を一部修正)

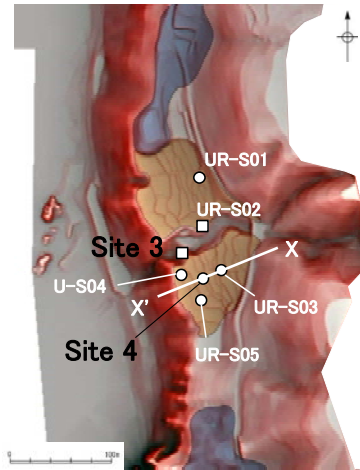

<地形面の形状>
・谷口を頂部として扇形に広がる

- 古砂丘面
- 古期扇状地面
- ボーリング位置
- 露頭位置
- 白線: 断面線

地形面区分図(服部ほか(2014)を編集)
(基図は1961年の空中写真を使用して作成)

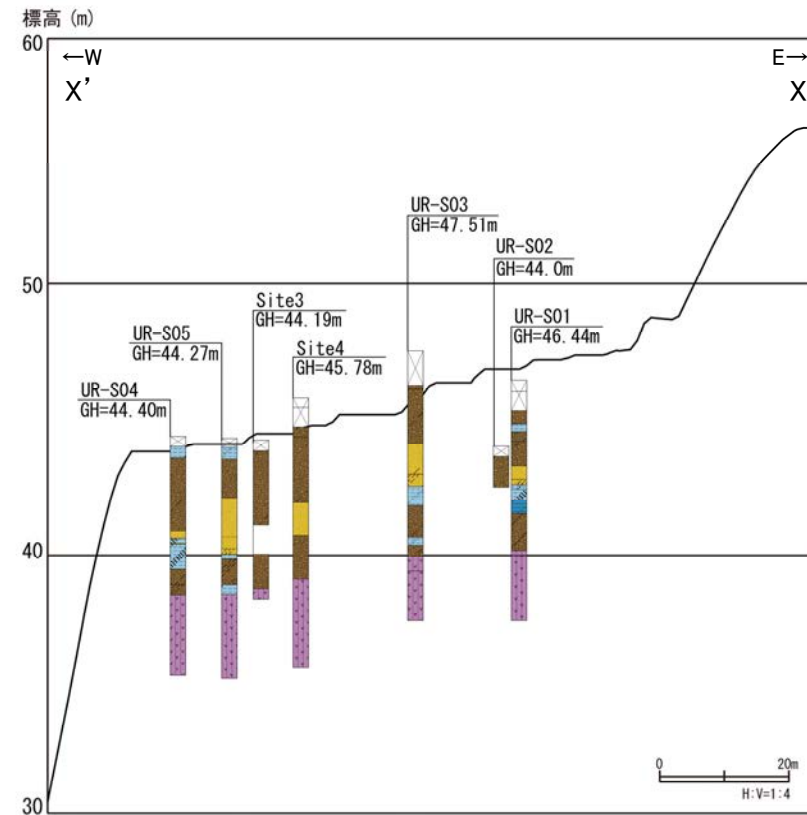

断面図

(地形断面線は1961年の空中写真から作成)

各地点の詳細な地質調査結果については、[補足資料2.4-1](#)(3)

七海～巖門における地形面の高度分布(4/6) (牛下北部)

○牛下北部の地形面は、谷口を頂部として扇形に広がり、それが複合する形状を呈し、淘汰の悪い垂円～垂角礫層とシルト質砂層からなることから、古期扇状地面と判断した。
○この地形面下の基盤岩上面標高は、最高で約41mである。

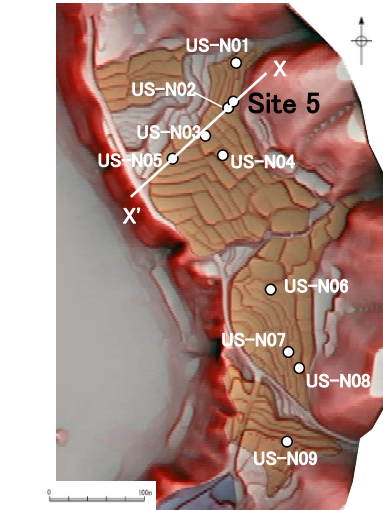

＜地形面の形状＞
・谷口を頂部として扇形に広がり、それが複合する

- 古砂丘面
- 古期扇状地面
- ボーリング位置
- 露頭位置
- 白線: 断面線

地形面区分図(服部ほか(2014)を編集)
(基図は1961年の空中写真を使用して作成)

凡例

表土・耕作土・人工改変土	粘土
粘土混じり	シルト
粘土質	砂
シルト混じり	砂礫
シルト質	土壌
砂混じり	基盤岩
砂質	腐植質
腐植混じり	礫混じり
SK 火山灰検出位置と火山灰の名称	

テフラの年代
(町田・新井, 2011)

AT: 2.8万～3万年前
K-Tz: 9.5万年前
SK: 10.5万年前

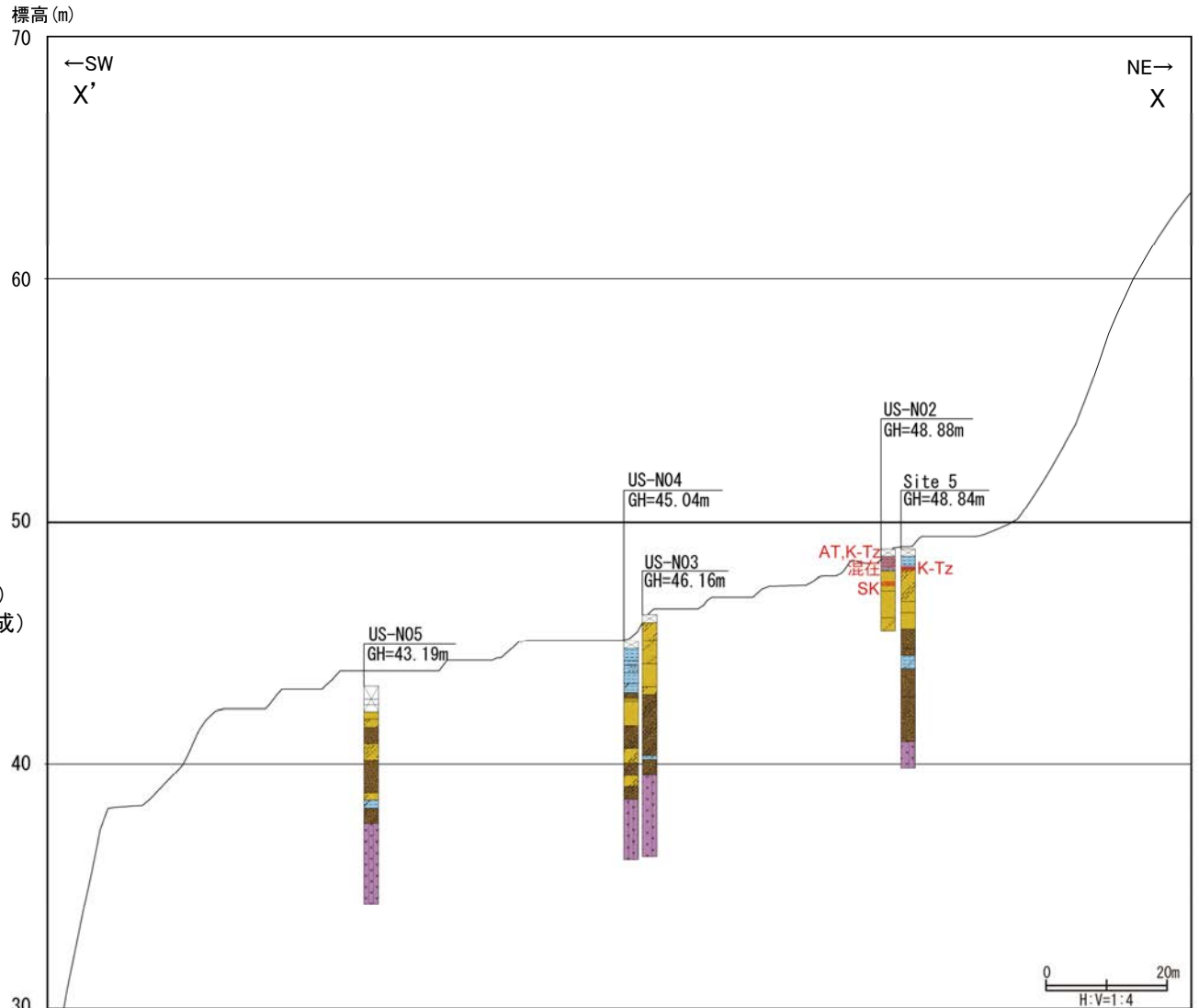

断面図

(地形断面線は1961年の空中写真から作成)

地形面区分図
(志賀町富来七海～福浦港付近、
服部ほか(2014)を一部修正)

各地点の詳細な地質調査結果については、[補足資料2.4-1\(3\)](#)

○牛下南部の地形面は、起伏のある尾根状を呈し、無層理で淘汰のよい一様な砂層からなること、下部の砂層、礫層に陸から海への一方向流を示す堆積構造が認められることから、古砂丘と判断した。
○この地形面下の基盤岩上面標高は、最高で約37mである。

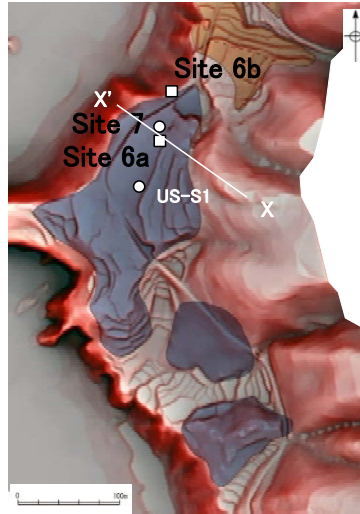

＜地形面の形状＞
・起伏のある尾根状

- 古砂丘
- 古期扇状地面
- ボーリング位置
- 露頭位置
- 白線: 断面線

地形面区分図(服部ほか(2014)を編集)
(基図は1961年の空中写真を使用して作成)

凡例

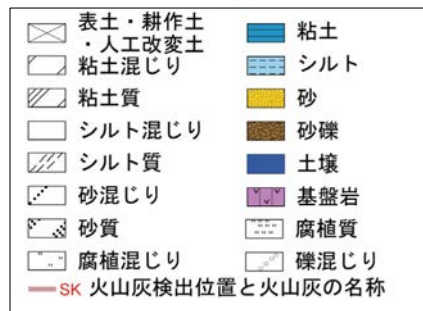

テフラの年代(町田・新井, 2011)

AT: 2.8万～3万年前
SK: 10.5万年前

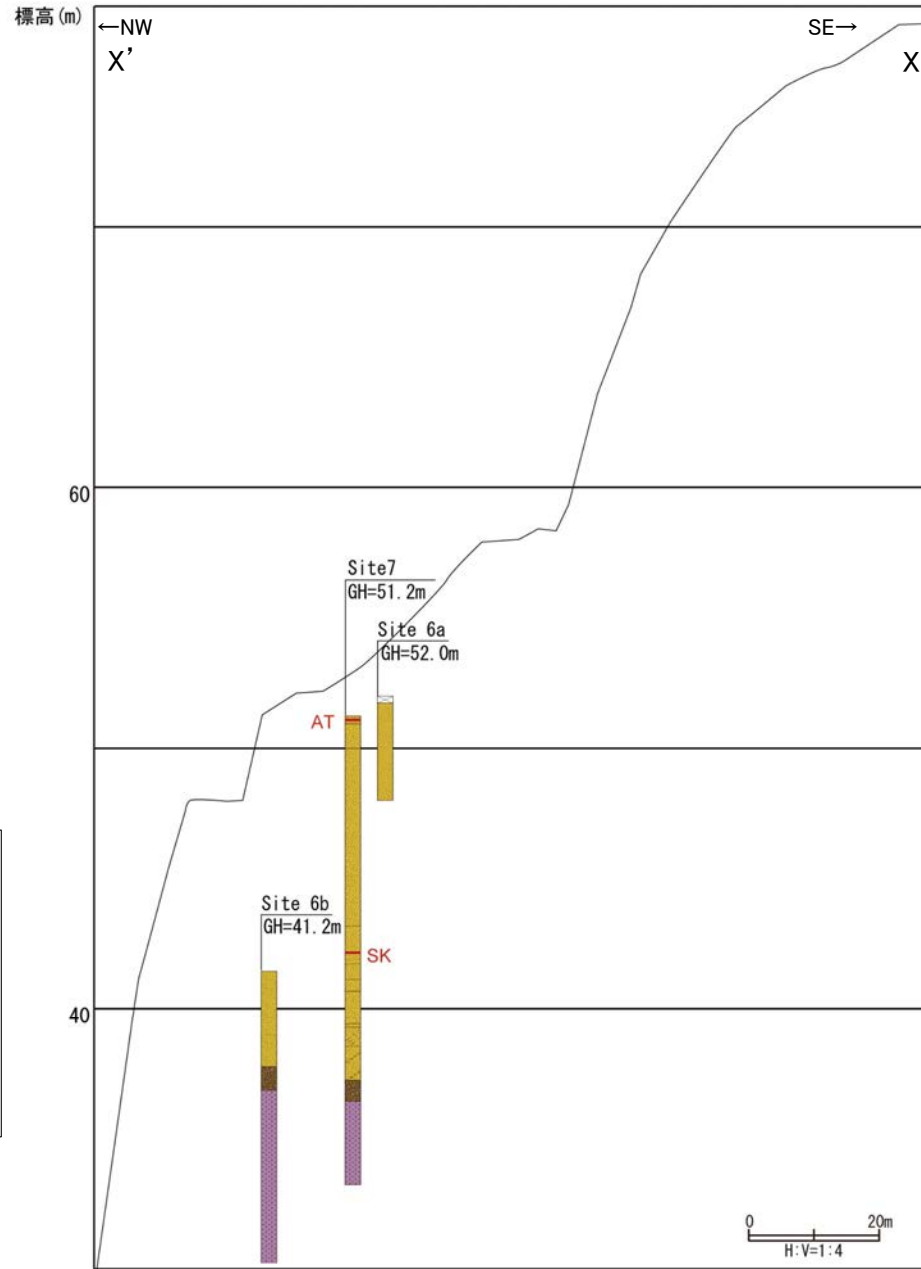

断面図(地形断面線は1961年の空中写真から作成)

各地点の詳細な地質調査結果については、[補足資料2.4-1\(3\)](#)

地形面区分図
(志賀町富来七海～福浦港付近、
服部ほか(2014)を一部修正)

七海～巖門における地形面の高度分布(6/6) (巖門)

○巖門の地形面は、起伏のある尾根状、小丘状を呈し、無層理で淘汰のよい一様な砂層からなることから、古砂丘と判断した。
○この地形面下の基盤岩上面標高は、約28mである。



- 古砂丘面
- ボーリング位置
- 露頭位置
- 白線: 断面線

<地形面の形状>
・起伏のある尾根状、小丘状

地形面区分図(服部ほか(2014)を編集)
(基図は1961年の空中写真を使用して作成)

凡例

- | | |
|-------------------|------|
| 表土・耕作土
・人工改変土 | 粘土 |
| 粘土混じり | シルト |
| 粘土質 | 砂 |
| シルト混じり | 砂礫 |
| シルト質 | 土壌 |
| 砂混じり | 基盤岩 |
| 砂質 | 腐植質 |
| 腐植混じり | 礫混じり |
| SK 火山灰検出位置と火山灰の名称 | |

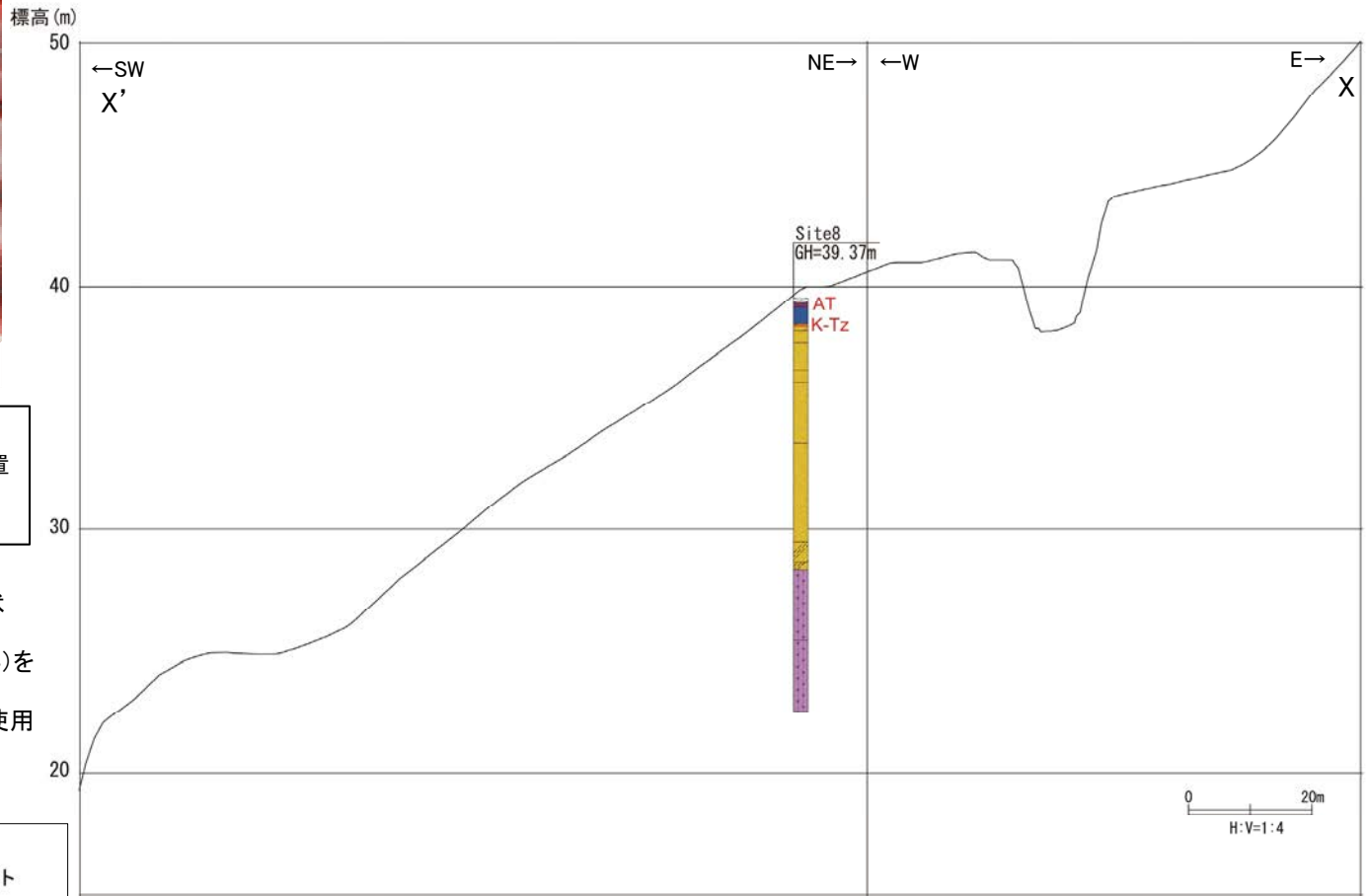

断面図
(地形断面線は1961年の空中写真から作成)

テフラの年代
(町田・新井, 2011)
AT: 2.8万~3万年前
K-Tz: 9.5万年前

各地点の詳細な地質調査結果については、[補足資料2.4-1\(3\)](#)

能登半島の後期更新世以降の非地震性隆起成分

- 能登半島における後期更新世以降の地震性隆起を除く地殻変動成分について検討した。
- 能登半島全域における中位段丘 I 面の下限値は約20mである。
- 宮内(2001)では、海成段丘面の波状隆起及び傾動隆起を除いた高度を、広域変動量として説明している。これに基づくと、能登半島全域における段丘面内縁標高の下限値(約20m)は、非地震性の広域変動による隆起成分であると考えられる。

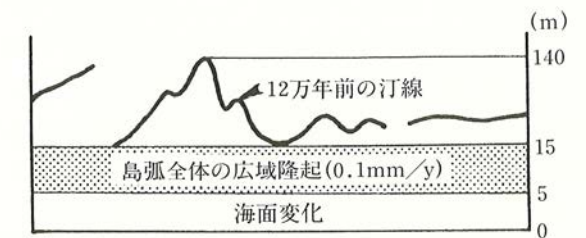
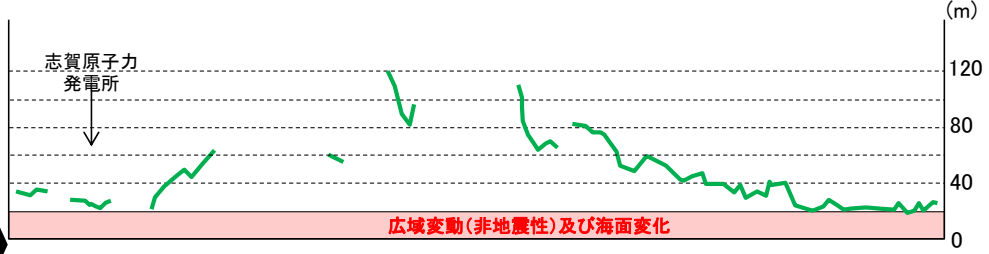
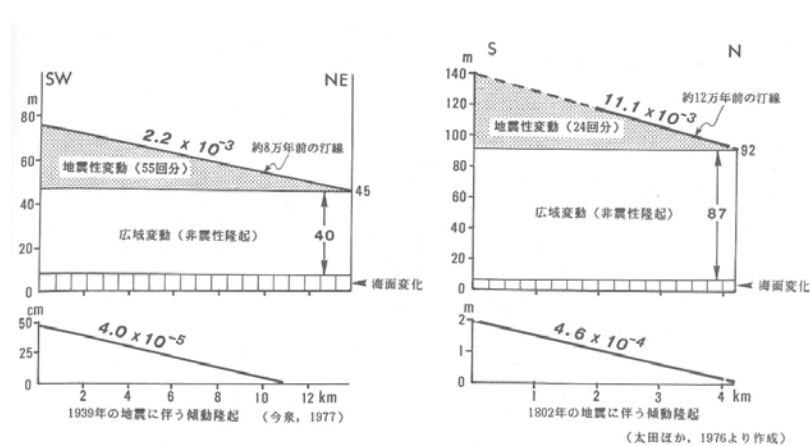
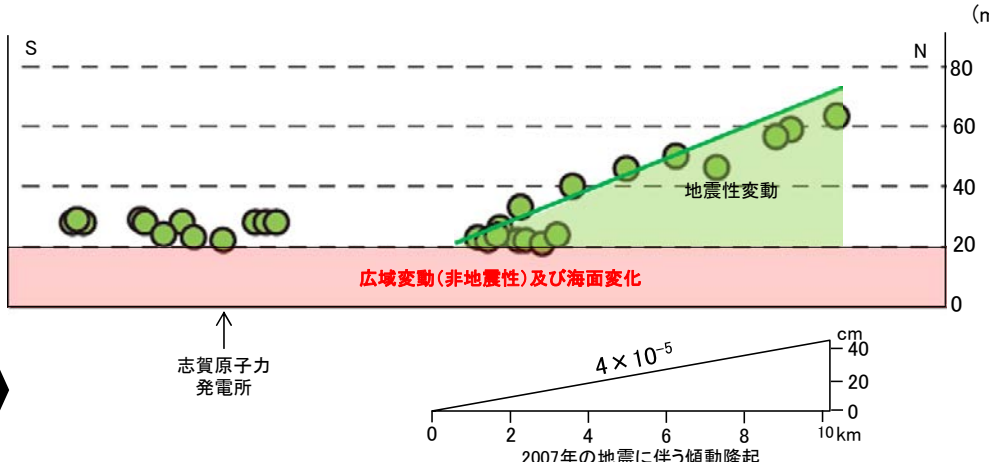
	＜宮内(2001)による旧汀線高度の成分の検討＞	＜能登半島への適用＞
<p>広域的な段丘面の高度分布を用いた検討</p>	 <p>図9-9 島弧規模でみたときの東北日本弧北部の広域変動</p> <p>・東北日本弧北部に広く分布するM1面の旧汀線高度の分布範囲は海拔15～140mであることから、海面変化量(5±3m)を差し引いた10mが本地域の広域隆起であると考えられる。</p>	 <p>能登半島西岸域 (下図参照)</p> <p>能登半島全域における中位段丘 I 面の段丘面内縁標高 (P.215の高度分布図を簡略化して表示)</p> <p>・能登半島全域における段丘面内縁標高の下限値は、非地震性の広域変動量及び海面変化量であると考えられる。</p>
<p>歴史地震による傾動隆起を用いた検討</p>	 <p>図9-5 男鹿半島(左)と佐渡小木半島(右)における歴史時代の地震に伴う傾動隆起と旧汀線高度の成分(地震性変動、広域変動、海面変化)</p> <p>・地震時の地殻変動の不動点付近で旧汀線高度が最低値となることから、広域変動量はその旧汀線高度から海面変化量(当時と現在の海面高度の差)を差し引くことによって求められるとされている。</p>	 <p>能登半島西岸域における中位段丘 I 面の段丘面内縁標高と2007年能登半島地震に伴う傾動隆起</p> <p>・2007年能登半島地震時の不動点付近における中位段丘 I 面の段丘面内縁標高は、非地震性の広域変動量及び海面変化量であると考えられる。</p>

参考文献

- 阿部勝征・岡田篤正・垣見俊弘(1985):地震と活断層, アイ・エス・ユー株式会社.
- Angulo, R. J., Giannini, P. C. F., Suguio, K., Pessenda, L. C. R. (1999): Relative sea-level changes in the last 5500 years in southern Brazil (Laguna-Imbituba region, Santa Catarina State) based on vermetid ¹⁴C ages. *Marine Geology*, 159, 323-339.
- 赤木功・井上弦・長友由隆(2003):九州南部に分布する赤黄色土(古赤色土)の産状, *日本土壤肥料学雑誌*, 74, 623-630.
- Aoki, N., Narahara, S., Takahashi, A., Nishiki, T.(2010):Imaging of conflicting dipping events by the multi-dip reflection surfaces method. *SEG Expanded Abstract*.
- Baker R. G. V., Haworth R. J. (2000a): Smooth or oscillating late Holocene sea-level curve? Evidence from cross-regional statistical regressions of fixed biological indicators. *Marine Geology*, 163, 353-365.
- Baker R. G. V., Haworth R. J. (2000b): Smooth or oscillating late Holocene sea-level curve? Evidence from the palaeo-zoology of fixed biological indicators in east Australia and beyond. *Marine Geology*, 163, 367-386.
- Baker R. G. V., Haworth R. J., Flood P. G. (2001): Inter-tidal fixed indicators of former Holocene sea levels in Australia: a summary of sites and a review of methods and models. *Quaternary International*, 83-85, 257-273.
- Baker R. G. V., Haworth R. J., Flood P. G. (2005): An oscillating Holocene sea-level? Revisiting Rottneest Island, western Australia and the Fairbridge eustatic hypothesis. *Journal of coastal research*, 21, 3-14.
- 土木学会(1985):「原子力発電所地質・地盤の調査・試験法および地盤の耐震安定性の評価手法」報告書, 第2編地質調査法, 土木学会原子力土木委員会.
- 藤則雄(2002):北陸海退 the Hokuriku Regression - 縄文後期~古墳期初頭の海水面低下の提唱, *金沢星稜大学論集*, 36, 2, 65-75.
- 藤本潔(1993):能登半島七尾西湾岸日用川低地における完新世後期の海水準変動, *第四紀研究*, 32(1), 1-12.
- 原子力安全・保安院(2009):合同A24-1-2, 能登外浦における海上音波探査について, <https://warp.da.ndl.go.jp/info:ndl/pid/1092890/www.nisa.meti.go.jp/00000004/giji/f0000002a/24/24-1-2.pdf>.
- 浜田昌明・野口猛雄・穴田文浩・野原幸嗣・宮内崇裕・渡辺和樹・山口弘幸・佐藤比呂志(2007):2007年能登半島地震に伴う地殻変動と能登半島の海成段丘, *東京大学地震研究所彙報*, 82, 345-359.
- 長谷川正(2005):身近な自然・砂丘の調べ方, *地球科学*, 59, 213-218.
- 服部貴志・浜田昌明・高山陶子・小野田敏・坂下学・山口弘幸・平松良浩(2014):古砂丘・古期扇状地に関する空中写真を活用したDEM解析による地形特性の検討, *地形*, 35, 4.
- Head, M. J., Gibbard, P., Salvador, A.(2008):The Quaternary: its character and definition, *Episodes*, 31, 234-237.
- Heaton, T. J., Köhler P., Butzin, M., Bard, E., Reimer, R. W., Austin, W. E. N., Bronk Ramsey, C., Grootes, P. M., Hughen, A. K., Kromer, B., Reimer, P. J., Adkins, J., Burke, A., Cook, M. S., Olsen, J., Skinner, L. C.(2020): Marine20-The marine radiocarbon age calibration curve (0-55,000 cal BP), *Radiocarbon*, 62(4), 779-820.
- Hiramatsu, Y., Sawada, A., Kobayashi, W., Ishida, S., Hamada, M.(2019):Gravity gradient tensor analysis to an active fault: a case study at the Togi-gawa Nangan fault, Noto Peninsula, central Japan. *Earth, Planets and Space*, 71:107,8.
- 本多亮・澤田明宏・古瀬慶博・工藤健・田中俊行・平松良浩(2012):金沢大学重力データベースの公表, *測地学会誌*, 58, 4, 153-160.
- 池原研・井上卓彦・村上文敏・岡村行信(2007):能登半島西方沖の堆積作用・完新世堆積速度と活断層の活動間隔, *東京大学地震研究所彙報*, 82, 313-319.
- 今泉俊文・宮内崇裕・堤浩之・中田高(編)(2018):活断層詳細デジタルマップ[新編], 東京大学出版会.
- 井上大栄・宮越勝義・上田圭一・宮脇明子・松浦一樹(2002):2000年鳥取県西部地震震源域の活断層調査, *地震*2, 54, 557-573.
- 井上卓彦・村上文敏・岡村行信・池原研(2007):2007年能登半島地震震源域の海底活断層, *東京大学地震研究所彙報*, 82, 301-312.
- 井上卓彦・岡村行信(2010):能登半島北部周辺20万分の1海域地質図及び説明書, 海陸シームレス地質情報集「能登半島北部沿岸域」, 数値地質図S-1, 産業技術総合研究所地質調査総合センター.
- 井上卓彦・尾崎正紀・岡村行信(2010):能登半島北部域20万分の1海陸シームレス地質図及び断面図, 海陸シームレス地質情報集「能登半島北部沿岸域」, 数値地質図S-1, 産業技術総合研究所地質調査総合センター.
- 石田聡史・宮本慎也・吉田進(2018):志賀原子力発電所前面海域における海底重力探査の概要, *電力土木*2018年11月号, 398, 110-114.
- 石川県(1997):1:33,000漁場環境図「富来・志賀・羽咋海域」, 石川県.

参考文献

- 海上保安庁水路部(1982):昭和56年日本海上保安庁水路部の測量,七尾湾,第6334号,7-S.
- 狩野謙一・村田明広(1998):構造地質学,朝倉書店.
- 鮎野義夫(1993):石川県地質誌新版・石川県地質図(10万分の1)説明書,石川県・北陸地質研究所.
- 片山肇・池原研(2001):能登半島西方表層堆積図説明書,産業技術総合研究所地質調査総合センター.
- 加藤碩一・杉山雄一(編)(1985):50万分の1活構造図「金沢」,地質調査所.
- 活断層研究会(編)(1991):新編日本の活断層一分布図と資料一,東京大学出版会.
- 木村敏雄・恒石幸正(1978):太田陽子・松田時彦・平川一臣著「能登半島の活断層」に対して,第四紀研究,17(1),39-42.
- 小林航・浜田昌明・石井順一・平松良浩(2018):能登半島西岸の丘陵地における風成砂層の分布, JpGU2018年大会, HGM03-09.
- Kobayashi, W., Hamada, M., Yoshida, S., Yamaguchi, H. and Sasaki, T. (2018): Late Holocene sea-level change along the coast of the Noto Peninsula in central Japan. AOGS 15th Annual Meeting, abstract, IG13-A010.
- 小林航・浜田昌明・田中康久・川崎慎治・村上卓矢・坂下学・澤田明宏・平松良浩(2020):反射法および重力探査の統合解析による富来川南岸断層周辺の地下・地質構造の検討, JpGU-AGU Joint Meeting 2020, SSS11-P11.
- 小池一之・町田洋(編)(2001):日本の海成段丘アトラス,東京大学出版会.
- 国土地理院(2006):<http://vldb.gsi.go.jp/sokuchi/gravity/grv_serach/gravity.pl>, (参照2006-12-21).
- 駒澤正夫(2003):日本の重力探査事情—地下構造とのかかわり,石油技術協会誌,68,1.
- Kusumoto, S.(2016):Dip distribution of Oita-Kumamoto tectonic line located in central Kyusyu, Japan, estimated by eigenvectors of gravity gradient tensor, Earth Planets Space, 68:153.
- 町田洋・松田時彦・梅津正倫・小泉武栄(編)(2006):日本の地形5 中部,東京大学出版会.
- 町田洋・新井房夫(2011):新編火山灰アトラス[日本列島とその周辺](第2刷),東京大学出版会.
- McGregor, H.V., Evans, M.N., Goosse, H., Leduc, G., Martrat, B., Addison, J.A., Mortyn, P.G., Oppo, D.W., Seidenkrantz, M-S., Sicre, M-A., Phipps, S.J. Selvaraj K., Thirumalai K., Filipsson H.L., Ersek, V. (2015): Robust global ocean cooling trend for the pre-industrial Common Era, Nature Geoscience, 8 (9), 671-677.
- 前田保夫・横山祐典・フェルナンド シリンガン・ジェラルド クイナ(2009):フィリピン国ルソン島北部太平洋岸の完新世の相対的海面変動,地学雑誌,118(6),1284-1291.
- 牧野雅彦・大久保泰邦・中塚正(1992):200万分の1地質編集図(23) 日本の磁気図 説明書,地質調査所.
- 増田富士雄・藤原治・酒井哲弥・荒谷忠(2001):房総半島九十九里浜平野の海浜堆積物から求めた過去6000年間の相対的海水準変動と地震隆起,地学雑誌,110,650-664.
- 松井健・加藤芳朗(1965):中国・四国地方およびその周辺における赤色土の産状と生成時期—西南日本の赤色土の生成にかんする古土壌学的研究第2報,資源研究所彙報,64.
- 宮内崇裕(2001):旧汀線高度からみた東北日本孤北部の広域地殻変動,米倉伸之・岡田篤正・森山昭雄(編)「大学テキスト 変動地形学」,古今書院,157-169.
- 村田泰章・宮川歩夢・駒澤正夫・名和一成・大熊茂雄・上嶋正人・西村清和・岸本清行・宮崎光旗・志知龍一・本多亮・澤田明宏(2018):金沢地域重力図(ブーゲー異常),重力図, no. 33, 産業技術総合研究所地質調査総合センター.
- 文部科学省研究開発局・国立大学法人東京大学地震研究所(2015):日本海地震・津波調査プロジェクト 平成26年度 成果報告書.
- 永塚鎮男(1975):西南日本の黄褐色森林土および赤色土の生成と分類に関する研究,農業技術研究所報告B第26号別刷,133-257.
- Nagatsuka, S., Maejima, Y.(2001):Dating of Soils on the Raised Coral Reef Terraces of Kikai Island in the Ryukyus, Southwest Japan: With Special Reference to the Age of Red-Yellow Soils. The Quaternary Research,40,137-147.
- Naish, T. R., Wilson, G. S.(2009):Constraints on the amplitude of Mid-Pliocene (3.6-2.4 Ma) eustatic sea-level fluctuations from the New Zealand shallow-marine sediment record, Philos. Trans. R. Soc. A 367, 169-187.
- 中田高・今泉俊文(編)(2002):活断層詳細デジタルマップ,東京大学出版会.

参考文献

- 中塚正・大熊茂雄・牧野雅彦・森尻理恵(2005):日本空中磁気探査データベース. 数値地質図, P-6, 産業技術総合研究所地質調査総合センター.
- 成瀬洋(1974):西南日本太平洋岸地域の海岸段丘に関する2・3の考察, 大阪経大論集, 99.
- 日本第四紀学会(編)(1987):日本第四紀地図, 東京大学出版会.
- 日本海における大規模地震に関する調査検討会(2014):日本海における大規模地震に関する調査検討会報告書.
- 野徹雄・平松孝晋・佐藤壮・三浦誠一・千葉達朗・上山沙恵子・壺岐信二・小平秀一(2016):日本海及びその周辺の地形データの統合と赤色立体地図, JAMSTEC Rep. Res. Dev., 22, 13-29.
- 能登半島中部西海岸活断層研究グループ(2019):段丘・海食微地形・化石からみる能登半島志賀町中部西海岸地域の後期更新世～完新世地殻変動. 地球科学, 73(4), 205-221.
- 岡村行信・竹内圭史・上嶋正人・佐藤幹夫(1994):20万分の1佐渡島南方海底地質図及び同説明書, 海洋地質図, no.43, 地質調査所, 25p.
- 岡村行信(2002):20万分の1能登半島東方海底地質図及び同説明書, 海洋地質図, no.59(CD), 産業技術総合研究所地質調査総合センター.
- 岡村行信(2007):20万分の1能登半島西方海底地質図及び同説明書, 海洋地質図, no.61(CD), 産業技術総合研究所地質調査総合センター.
- 太田陽子・国土地理院地理調査部(1997):「能登半島」1:100,000, 地殻変動土地条件図, 国土地理院技術資料, D.1-No.347, 国土地理院.
- 太田陽子・松田時彦・平川一臣(1976):能登半島の活断層, 第四紀研究, 15, 109-128.
- 太田陽子・平川一臣(1979):能登半島の海成段丘とその変形, 地理学評論, 52-4, 169-189.
- 尾崎正紀(2010):能登半島北部の20万分の1地質図及び説明書, 海陸シームレス地質情報集「能登半島北部沿岸域」, 数値地質図S-1, 産業技術総合研究所地質調査総合センター.
- 尾崎正紀・井上卓彦・高木哲一・駒澤正夫・大熊茂雄(2019):20万分の1地質図幅「輪島」(第2版), 産業技術総合研究所地質調査総合センター.
- 尾崎正紀・駒澤正夫・井上卓彦(2010):能登半島北部及び周辺海域20万分の1地質-重力図, 海陸シームレス地質情報集「能登半島北部沿岸域」, 数値地質図S-1, 産業技術総合研究所地質調査総合センター.
- PAGES 2k Consortium(2013):Continental-scale temperature variability during the past two millennia, Nature Geoscience, 6(5), 339-346.
- Pirazzoli, P.A. Montaggioni, L.F., Salvat, B., Faure, G.(1988):Late Holocene sea level indicators from twelve atolls in the central and eastern Tuamotus (Pacific Ocean). Coral Reefs, 7, 57-68.
- 斎藤文紀(1988):沿岸域の地形や堆積物と波浪作用限界水深の関係, 月刊 地球, 10, 7, 458-466.
- 桜井操・佐藤任弘・田口広・永野真男・内田摩利夫(1971):能登半島西方大陸棚の海底地形と地質構造, 地質学雑誌, 77, 10, 645-651.
- 産業技術総合研究所地質調査総合センター(2009):20万分の1 日本シームレス地質図DVD版, 数値地質図G-16, 産業技術総合研究所地質調査総合センター.
- 産業技術総合研究所地質調査総合センター(2013):日本重力データベースDVD版, 数値地質図P-2, 産業技術総合研究所地質調査総合センター.
- 産業技術総合研究所地質調査総合センター:活断層データベース <<https://gbank.gsj.jp/activefault/>>(参照2021-4-21).
- Siddall, M., Chappell, J., Potter E. K.(2006):Eustatic sea level during past interglacials, Sirocko, F., Litt, T., Claussen, M., Sanchez-Goni, M. F. editors. The climate of past interglacials, Elsevier, Amsterdam, 75-92.
- Smith, W. H. F., Wessel, P.(1990):Gridding with continuous curvature splines in tension, Geophysics, Vol.55, No.3, 293-305.
- Solomina, O. N., Bradley, R. S., Jomelli, V., Geirsdottir, A., Kaufman, D. S., Koch, J., McKay, N. P., Masiokas, M., Miller, G., Nesje, A., Nicolussi, K., Owen, L. A., Putnam, A. E., Wanner, H., Wiles, G., Yang, B.(2016):Glacier fluctuations during the past 2000 years, Quaternary Science Reviews, 149, 61-90.
- 鈴木宇耕(1979):東北裏日本海域の石油地質, 石油技術協会誌, 44, 5.
- Talwani, M., Worzel, J. L., Landisman, M.(1959):Rapid gravity computations for two-dimensional bodies with application to the Mendocino Submarine Fracture Zone. J Geophys Res 64-1, 49-59.
- 田中隆(1979):北陸・山陰沖の堆積盆地の分布と性格, 石油技術協会誌, 44, 5.
- 天然ガス鉱業会・大陸棚石油開発協会(1992):改訂版日本の石油・天然ガス資源1992, 136-137.

参考文献

- The Gravity Research Group in Southwest Japan (2001): Gravity measurements and database in southwest Japan, Gravity Database of Southwest Japan (CD-ROM), Bull. Nagoya University Museum, Special Rep., No.9.
- 徳山英一・本座栄一・木村政昭・倉本真一・芦寿一郎・岡村行信・荒戸裕之・伊藤康人・徐垣・日野亮太・野原壮・阿部寛信・坂井真一・向山建二郎(2001): 日本周辺海域中新世最末期以降の構造発達史, 海洋調査技術, 13-1, 27-53.
- 豊島吉則(1978): 山陰海岸における完新世海面変化, 地理学評論, 51-2, 147-157.
- 渡辺満久・中村優太・鈴木康弘(2015): 能登半島南西岸変動地形と地震性隆起, 地理学評論, 88-3, 235-250.
- Wessel, P., Smith, W.H.F.(1998): New, improved version of the generic mapping tools released. Eos. Trans. AGU 79, 579.
- 山本博文・上嶋正人・岸本清行(2000): 20万分の1 ゲンタツ瀬海底地質図及び同説明書, 海洋地質図, 50, 地質調査所.
- Yamamoto, A., Shichi, R., Kudo, T.(2011): Gravity database of Japan (CD-ROM), Earth Watch Safety Net Research Center, Chubu Univ., Special Publication, No.1.
- 米倉伸之(1987): 第四紀の海面変化とその将来予測, 日本第四紀学会(編)「百年千年万年後の日本の自然と人類-第四紀研究にもとづく将来予測」, 古今書院, 38-59.
- Yonekura, N., Ishii, T., Saito, Y., Maeda, Y., Matsushima, Y., Matsumoto, E., Kayanne, H. (1988): Holocene fringing reefs and sea-level change in Mangaia Island, Southern Cook Islands, Paleogeography, Paleoclimatology, Paleoecology, 68, 177-188.