

実線・・設備運用又は体制等の相違（設計方針の相違）
 波線・・記載表現、設備名称の相違（実質的な相違なし）

まとめ資料比較表 [有効性評価 2.3.2 全交流動力電源喪失 (TBU)]

柏崎刈羽原子力発電所 6/7号炉 (2017.12.20版)	東海第二発電所 (2018.9.12版)	島根原子力発電所 2号炉	備考
<p>2.3.2 <u>全交流動力電源喪失(外部電源喪失+DG喪失)+RCIC失敗</u></p> <p>2.3.2.1 事故シーケンスグループの特徴, 炉心損傷防止対策</p> <p>(1) 事故シーケンスグループ内の事故シーケンス</p> <p>事故シーケンスグループ「<u>全交流動力電源喪失(外部電源喪失+DG喪失)+RCIC失敗</u>」に含まれる事故シーケンスは、「1.2 評価対象の整理及び評価項目の設定」に示すとおり、「<u>全交流動力電源喪失(外部電源喪失+DG喪失)+RCIC失敗(RCIC本体の機能喪失)</u>」である。</p> <p>(2) 事故シーケンスグループの特徴及び炉心損傷防止対策の基本的考え方</p> <p>事故シーケンスグループ「<u>全交流動力電源喪失(外部電源喪失+DG喪失)+RCIC失敗</u>」では、全交流動力電源喪失と同時に原子炉隔離時冷却系が機能喪失することを想定する。このため、逃がし安全弁による圧力制御に伴う蒸気流出により原子炉圧力容器内の保有水量が減少し、原子炉水位が低下することから、緩和措置がとられない場合には、原子炉水位の低下により炉心が露出し、炉心損傷に至る。</p> <p>本事故シーケンスグループは、全交流動力電源が喪失した状態において、唯一の原子炉注水手段である原子炉隔離時冷却系が機能喪失したことによって炉心損傷に至る事故シーケンスグループである。このため、重大事故等対策の有効性評価には、直流電源及び交流電源の電源供給機能に加えて高圧注水機能に対する重大事故等対処設備に期待することが考えられる。</p>	<p>2.3.2 <u>全交流動力電源喪失(TBD, TBU)</u></p> <p>2.3.2.1 事故シーケンスグループの特徴, 炉心損傷防止対策</p> <p>(1) 事故シーケンスグループ内の事故シーケンス</p> <p>事故シーケンスグループ「<u>全交流動力電源喪失(TBD, TBU)</u>」に含まれる事故シーケンスは、「1.2 評価対象の整理及び評価項目の設定」に示すとおり、①「<u>外部電源喪失+直流電源失敗※+高圧炉心冷却失敗(TBD)</u>」、②「<u>外部電源喪失+DG失敗+高圧炉心冷却失敗(TBU)</u>」及び③「<u>サポート系喪失(直流電源故障)(外部電源喪失)+DG失敗+高圧炉心冷却失敗(TBU)</u>」である。</p> <p>※ <u>直流電源失敗により非常用ディーゼル発電機の起動ができなくなる。</u></p> <p>(2) 事故シーケンスグループの特徴及び炉心損傷防止対策の基本的考え方</p> <p>事故シーケンスグループ「<u>全交流動力電源喪失(TBD, TBU)</u>」では、全交流動力電源喪失と同時に<u>直流電源喪失又は原子炉隔離時冷却系の故障が発生</u>することを想定する。このため、<u>原子炉隔離時冷却系が機能喪失して原子炉注水ができず</u>、逃がし安全弁による圧力制御に伴う蒸気流出により原子炉圧力容器内の保有水量が減少し、原子炉水位が低下することから、緩和措置がとられない場合には、原子炉水位の低下により炉心が露出し、炉心損傷に至る。</p> <p>本事故シーケンスグループは、全交流動力電源が喪失した状態において、<u>直流電源喪失又は機器故障により</u>唯一の原子炉注水手段である原子炉隔離時冷却系が機能喪失したことによって炉心損傷に至る事故シーケンスグループである。このため、重大事故等対策の有効性評価には、直流電源及び交流電源の電源供給機能に加えて高圧注水機能に対する重大事故等対処設備に期待することが考えられる。</p>	<p>2.3.2 <u>全交流動力電源喪失(TBU)</u></p> <p>2.3.2.1 事故シーケンスグループの特徴, 炉心損傷防止対策</p> <p>(1) 事故シーケンスグループ内の事故シーケンス</p> <p>事故シーケンスグループ「<u>全交流動力電源喪失(TBU)</u>」に含まれる事故シーケンスは、「1.2 評価対象の整理及び評価項目の設定」に示すとおり、「<u>外部電源喪失+交流電源(DG-A, B)失敗+高圧炉心冷却失敗</u>」である。</p> <p>(2) 事故シーケンスグループの特徴及び炉心損傷防止対策の基本的考え方</p> <p>事故シーケンスグループ「<u>全交流動力電源喪失(TBU)</u>」では、全交流動力電源喪失と同時に原子炉隔離時冷却系が機能喪失することを想定する。このため、逃がし安全弁による圧力制御に伴う蒸気流出により原子炉圧力容器内の保有水量が減少し、原子炉水位が低下することから、緩和措置がとられない場合には、原子炉水位の低下により炉心が露出し、炉心損傷に至る。</p> <p>本事故シーケンスグループは、全交流動力電源が喪失した状態において、唯一の原子炉注水手段である原子炉隔離時冷却系が機能喪失したことによって炉心損傷に至る事故シーケンスグループである。このため、重大事故等対策の有効性評価には、直流電源及び交流電源の電源供給機能に加えて高圧注水機能に対する重大事故等対処設備に期待することが考えられる。</p>	<p>・シーケンス選定の相違【東海第二】</p> <p>島根2号炉は、TBDシナリオを2.3.3にて記載。</p> <p>東海第二では、TBD及びTBUでは対策（高圧代替注水系、代替直流電源設備）及び事象進展が同様であるため、同じシーケンスグループとして整理している。</p> <p>・シーケンス選定の相違【東海第二】</p> <p>島根2号炉は、TBDシナリオを2.3.3にて記載。</p> <p>東海第二では、TBD及びTBUでは対策（高圧代替注水系、代替直流電源設備）及び事象進展が同様であるため、同じシーケンスグループとして整理している。</p> <p>・シーケンス選定の相違【東海第二】</p> <p>島根2号炉は、TBDシナリオを2.3.3にて記載。</p> <p>東海第二では、TBD</p>

柏崎刈羽原子力発電所 6 / 7号炉 (2017. 12. 20 版)	東海第二発電所 (2018. 9. 12 版)	島根原子力発電所 2号炉	備考
<p>したがって、本事故シーケンスグループでは、常設代替直流電源設備から電源を給電した<u>高圧代替注水系</u>による原子炉注水によって 24 時間後まで炉心を冷却し、<u>常設代替交流電源設備による給電及び残留熱除去系（低圧注水モード）</u>、<u>低圧代替注水系（常設）</u>による注水の準備が完了したところで、逃がし安全弁の手動開操作により原子炉を減圧し、原子炉減圧後に残留熱除去系（低圧注水モード）により炉心を冷却することによって炉心損傷の防止を図る。</p> <p>また、<u>代替原子炉補機冷却系を介した残留熱除去系（格納容器スプレイ冷却モード）</u>、<u>格納容器圧力逃がし装置及び耐圧強化ベント系</u>による原子炉格納容器除熱を実施する。</p>	<p>したがって、本事故シーケンスグループでは、常設代替直流電源設備から電源を給電した<u>高圧代替注水系</u>による原子炉注水によって<u>事象発生約8時間後まで、その後低圧代替注水系（可搬型）</u>による注水の準備が完了したところで逃がし安全弁の手動開操作により原子炉を減圧し、<u>原子炉減圧後に低圧代替注水系（可搬型）</u>による原子炉注水によって事象発生約24時間後まで炉心を冷却し、常設代替交流電源設備による給電後に<u>残留熱除去系（低圧注水系）</u>により炉心を冷却することによって炉心損傷の防止を図る。</p> <p>また、<u>残留熱除去系（格納容器スプレイ冷却系）</u>及び<u>残留熱除去系（サプレッション・プール冷却系）</u>による格納容器除熱を実施する。</p>	<p>したがって、本事故シーケンスグループでは、常設代替直流電源設備から電源を給電した<u>高圧原子炉代替注水系</u>による原子炉注水によって<u>事象発生約8.3時間後まで炉心を冷却し、その後、逃がし安全弁の手動開操作により原子炉を減圧し、原子炉減圧後に低圧原子炉代替注水系（可搬型）</u>による原子炉注水によって<u>事象発生24時間30分後まで炉心を冷却し、常設代替交流電源設備による給電後に残留熱除去系（低圧注水モード）</u>により炉心を冷却することによって炉心損傷の防止を図る。</p> <p>また、<u>格納容器代替スプレイ系（可搬型）</u>による原子炉格納容器冷却並びに<u>残留熱除去系（格納容器冷却モード）</u>及び<u>残留熱除去系（サプレッション・プール水冷却モード）</u>による原子炉格納容器除熱を実施する。</p>	<p>及びTBUでは対策（高圧代替注水系、代替直流電源設備）及び事象進展が同様であるため、同じシーケンスグループとして整理している。</p> <ul style="list-style-type: none"> ・設備設計及び運用の相違 【柏崎 6/7】 島根 2号炉は、高圧原子炉代替注水系が機能維持できる時間として、事象発生約 8.3 時間後より低圧原子炉代替注水系（可搬型）を用いて注水を実施。 ・解析条件の相違 【柏崎 6/7】 島根 2号炉は、格納容器スプレイ実施基準到達により格納容器スプレイを実施する。 ・解析条件の相違 【柏崎 6/7】 島根 2号炉は、交流電源の復旧により使用可能となる原子炉補機冷却系に期待している。 ・解析結果の相違 【柏崎 6/7】 島根 2号炉は、残留熱除去系による格納容器除熱実施前に格納容器ベントの実施基準に到達しな

柏崎刈羽原子力発電所 6 / 7号炉 (2017. 12. 20 版)	東海第二発電所 (2018. 9. 12 版)	島根原子力発電所 2号炉	備考
<p>(3) 炉心損傷防止対策</p> <p>事故シーケンスグループ「<u>全交流動力電源喪失（外部電源喪失+DG 喪失）+RCIC 失敗</u>」における機能喪失に対して、炉心が著しい損傷に至ることなく、かつ、十分な冷却を可能とするため、初期の対策として<u>高圧代替注水系</u>による原子炉注水手段を整備し、安定状態に向けた対策として、<u>逃がし安全弁</u>を開維持することで、<u>低圧代替注水系（常設）</u>による炉心冷却を継続する。</p> <p>また、原子炉格納容器の健全性を維持するため、安定状態に向けた対策として<u>代替原子炉補機冷却系を介した残留熱除去系（格納容器スプレイ冷却モード）、格納容器圧力逃がし装置等</u>による原子炉格納容器除熱手段を整備する。これらの対策の概略系統図を第2.3.2.1 図から第2.3.2.4 図に、手順の</p>	<p>(3) 炉心損傷防止対策</p> <p>事故シーケンスグループ「<u>全交流動力電源喪失（TBD, TBU）</u>」における機能喪失に対して、炉心が著しい損傷に至ることなく、かつ、十分な冷却を可能とするため、初期の対策として<u>高圧代替注水系、低圧代替注水系（可搬型）及び逃がし安全弁（自動減圧機能）</u>による原子炉注水手段を整備し、安定状態に向けた対策として、<u>逃がし安全弁（自動減圧機能）</u>を開維持することで、<u>低圧代替注水系（可搬型）</u>による炉心冷却を継続する。</p> <p>また、格納容器の健全性を維持するため、安定状態に向けた対策として<u>代替格納容器スプレイ冷却系（可搬型）</u>による格納容器冷却手段並びに<u>残留熱除去系（格納容器スプレイ冷却系）及び残留熱除去系（サブプレッション・プール冷却系）</u>による格納容器除熱手段を整備する。これらの対策の概略系統図を第</p>	<p>(3) 炉心損傷防止対策</p> <p>事故シーケンスグループ「<u>全交流動力電源喪失（TBU）</u>」における機能喪失に対して、炉心が著しい損傷に至ることなく、かつ、十分な冷却を可能とするため、初期の対策として<u>高圧原子炉代替注水系、低圧原子炉代替注水系（可搬型）及び逃がし安全弁（自動減圧機能付き）</u>による原子炉注水手段を整備し、安定状態に向けた対策として、<u>逃がし安全弁（自動減圧機能付き）</u>を開維持することで、<u>残留熱除去系（低圧注水モード）</u>による炉心冷却を継続する。</p> <p>また、<u>原子炉格納容器</u>の健全性を維持するため、安定状態に向けた対策として<u>格納容器代替スプレイ系（可搬型）による原子炉格納容器冷却手段並びに残留熱除去系（格納容器冷却モード）及び残留熱除去系（サブプレッション・プール冷却モード）</u>による<u>原子炉格納容器除熱手段</u>を整備する。これ</p>	<p>いため格納容器ベントを実施しない。</p> <ul style="list-style-type: none"> ・シーケンス選定の相違 【東海第二】 島根2号炉は、TBD シナリオを2.3.3にて記載。 東海第二では、TBD 及びTBUでは対策（高圧代替注水系、代替直流電源設備）及び事象進展が同様であるため、同じシーケンスグループとして整理している。 ・設備設計及び運用の相違 【柏崎6/7】 島根2号炉は、高圧原子炉代替注水系が機能維持できる時間として、事象発生約8.3時間後より低圧原子炉代替注水系（可搬型）を用いて注水を実施。 ・解析条件の相違 【柏崎6/7】 島根2号炉は、安定状態に向けた対策として、残留熱除去系により原子炉注水を実施する。 ・解析条件の相違 【柏崎6/7】 島根2号炉は、格納容器スプレイ実施基準到達

柏崎刈羽原子力発電所 6/7号炉 (2017.12.20版)	東海第二発電所 (2018.9.12版)	島根原子力発電所 2号炉	備考
<p>概要を第2.3.2.5 図に示すとともに、重大事故等対策の概要を以下に示す。また、重大事故等対策における設備と操作手順の関係を第2.3.2.1 表に示す。</p> <p>本事故シーケンスグループの重要事故シーケンスにおいて、<u>事象発生10時間までの6号及び7号炉同時の重大事故等対策に必要な要員は、中央制御室の運転員及び緊急時対策要員で構成され、合計28名である。その内訳は次のとおりである。中央制御室の運転員は、当直長1名(6号及び7号炉兼任)、当直副長2名、運転操作対応を行う運転員12名である。発電所構内に常駐している要員のうち、通報連絡等を行う緊急時対策本部要員は5名、緊急時対策要員(現場)は8名である。</u></p> <p><u>また、事象発生10時間以降に追加に必要な要員は、代替原子炉補機冷却系作業等を行うための参集要員46名である。必要な要員と作業項目について第2.3.2.6 図に示す。</u></p>	<p>2.3.2-1 図に、手順の概要を第2.3.2-2 図に示すとともに、重大事故等対策の概要を以下に示す。また、重大事故等対策における設備と操作手順の関係を第2.3.2-1 表に示す。</p> <p>本事故シーケンスグループの重要事故シーケンスにおいて、<u>事象発生2時間までの重大事故等対策に必要な要員は、災害対策要員(初動)24名である。その内訳は次のとおりである。中央制御室の運転員は、当直発電長1名、当直副発電長1名及び運転操作対応を行う当直運転員5名である。発電所構内に常駐している要員のうち、通報連絡等を行う要員は4名、現場操作を行う重大事故等対応要員は13名である。</u></p> <p><u>また、事象発生2時間以降に追加に必要な参集要員は、タンクローリによる燃料給油操作を行うための重大事故等対応要員2名、低圧代替注水系(可搬型)による原子炉注水の調整操作を行うための重大事故等対応要員2名並びに代替格納容器スプレイ冷却系(可搬型)による格納容器スプレイの系統構成操作及び流量調整操作を行うための重大事故等対応要員2名である。必要な要員と作業項目について第2.3.2-3 図に示す。</u></p> <p><u>なお、重要事故シーケンス以外の事故シーケンスについては、作業項目を重要事故シーケンスと比較し、必要な要員数を確認</u></p>	<p>らの対策の概略系統図を第2.3.2.1-1(1)図から第2.3.2.1-1(3)図に、手順の概要を第2.3.2.1-2図に示すとともに、重大事故等対策の概要を以下に示す。また、重大事故等対策における設備と操作手順の関係を第2.3.2.1-1表に示す。</p> <p>本事故シーケンスグループの重要事故シーケンスにおいて、重大事故等対策に必要な要員は、<u>中央制御室の運転員及び緊急時対策要員で構成され、合計31名である。その内訳は次のとおりである。中央制御室の運転員は、当直長1名、当直副長1名、運転操作対応を行う運転員5名である。発電所構内に常駐している要員のうち、通報連絡等を行う緊急時対策本部要員は5名、緊急時対策本部要員(現場)は19名である。</u></p> <p>必要な要員と作業項目について第2.3.2.1-3図に示す。</p>	<p>により格納容器スプレイを実施する。</p> <ul style="list-style-type: none"> 解析条件の相違 <p>【柏崎6/7】</p> <p>島根2号炉は、交流電源の復旧により使用可能となる原子炉補機冷却系に期待している。</p> <ul style="list-style-type: none"> 解析結果の相違 <p>【柏崎6/7】</p> <p>島根2号炉は、残留熱除去系による格納容器除熱実施前に格納容器ベントの実施基準に到達しないため格納容器ベントを実施しない。</p> <ul style="list-style-type: none"> 運用の相違 <p>【柏崎6/7、東海第二】</p> <p>島根2号炉は、要員の参集に期待せずとも必要な作業を常駐要員により実施可能である。</p> <ul style="list-style-type: none"> 運用及び設備設計の相違 <p>【柏崎6/7】</p> <p>プラント基数、設備設計及び運用の違いにより必要要員数は異なるが、タイムチャートにより要員の充足性を確認している。なお、これら要員31名は夜間・休日を含め発電所に常駐している要員である</p> <ul style="list-style-type: none"> シーケンス選定の相違 <p>【東海第二】</p>

柏崎刈羽原子力発電所 6/7号炉 (2017.12.20版)	東海第二発電所 (2018.9.12版)	島根原子力発電所 2号炉	備考
<p>a. 全交流動力電源喪失及び原子炉スクラム確認</p> <p>外部電源が喪失するとともに、<u>全ての非常用ディーゼル発電機が機能喪失する。これにより所内高圧系統(6.9kV)の母線が使用不能となり、全交流動力電源喪失に至る。</u></p> <p>全交流動力電源喪失の発生により原子炉がスクラムしたことを確認する。同時に原子炉隔離時冷却系が機能喪失し、設計基準事故対処設備の注水機能を<u>全て喪失する。</u></p>	<p><u>した結果、災害対策要員(初動)24名で対処可能である。</u></p> <p>a. 全交流動力電源喪失及び原子炉スクラム確認※1</p> <p>外部電源が喪失するとともに、<u>全ての非常用ディーゼル発電機等が機能喪失※2する。これにより所内高圧系統(6.9kV)の母線が使用不能となり、全交流動力電源喪失に至る。</u></p> <p>全交流動力電源喪失の発生により原子炉がスクラムする。同時に<u>直流電源が機能喪失し、これによって原子炉隔離時冷却系が機能喪失することで、設計基準事故対処設備の注水機能を全て喪失する。また、全交流動力電源喪失の確認より、低圧代替注水系(可搬型)の準備を開始する。</u></p> <p>※1 <u>直流電源喪失時には平均出力領域計装等による原子炉スクラムの確認はできないが、直流電源が失われることで、スクラムパイロット電磁弁が無励磁となるため原子炉のスクラムに至る。また、原子炉スクラムに失敗している場合には逃がし安全弁によるサプレッション・チェンバへの蒸気放出が頻繁に発生するため、その動作状況から原子炉スクラム失敗を推定できるものとする。</u></p> <p>※2 <u>本事故シーケンスグループの重要事故シーケンスは「2.3.2.2炉心損傷防止対策の有効性評価」のとおり、「外</u></p>	<p>a. 全交流動力電源喪失及び原子炉スクラム確認</p> <p>外部電源が喪失するとともに、<u>すべての非常用ディーゼル発電機等が機能喪失する。これにより非常用高圧母線(6.9kV)が使用不能となり、全交流動力電源喪失に至る。</u></p> <p>全交流動力電源喪失の発生により原子炉がスクラムしたことを確認する。同時に原子炉隔離時冷却系が機能喪失し、設計基準事故対処設備の注水機能を<u>すべて喪失する。</u></p>	<p>東海第二では、本事故シーケンスグループ内の事故シーケンスが複数あるため、その他の事故シーケンスに関する要員の充足性を確認。島根2号炉及び柏崎6/7は重要事故シーケンス以外の事故シーケンスはないため記載なし。</p> <ul style="list-style-type: none"> ・設備設計の相違【柏崎6/7】 島根2号炉は、高圧炉心スプレイ系ディーゼル発電機もある。 ・シーケンス選定の相違【東海第二】 島根2号炉は、TBDシナリオを2.3.3にて記載。 東海第二では、TBD及びTBUでは対策(高圧代替注水系、代替直流電源設備)及び事象進展が同様であるため、同じシーケンスグループとして整理している。 ・シーケンス選定の相違【東海第二】 島根2号炉は、TBDシナリオを2.3.3にて記載。 東海第二では、TBD及びTBUでは対策(高圧代替注水系、代替直流電源設備)及び事象進展

柏崎刈羽原子力発電所 6 / 7号炉 (2017. 12. 20 版)	東海第二発電所 (2018. 9. 12 版)	島根原子力発電所 2号炉	備考
<p>原子炉のスクラムを確認するために必要な計装設備は、<u>平均出力領域モニタ等</u>である。</p> <p>原子炉隔離時冷却系の機能喪失を確認するために必要な計装設備は、<u>原子炉隔離時冷却系系統流量計</u>である。</p> <p>b. <u>高圧代替注水系</u>による原子炉注水</p> <p>原子炉スクラム後、原子炉水位は低下するが、中央制御室からの遠隔操作によって<u>高圧代替注水系</u>を手動起動し、原子炉注水を開始することにより、原子炉水位が回復する。</p> <p>原子炉水位回復後は、運転員による<u>高圧代替注水系</u>の蒸気入口弁の手動開閉操作によって炉心を冠水維持可能な範囲に制御する。なお、原子炉水位の制御に必要な弁の電源は常設代替直流電源設備から供給される。事象発生から24時間にわたって常設代替直流電源設備により直流電源の供給は可能である。</p> <p><u>高圧代替注水系</u>による原子炉注水を確認するために必要な計装設備は、<u>原子炉水位</u>、<u>高圧代替注水系系統流量</u>等である。</p>	<p><u>部電源喪失+直流電源失敗+高圧炉心冷却失敗(TBD)</u>」であるが、<u>直流電源喪失により非常用ディーゼル発電機を起動できなくなり、高圧炉心冷却失敗として高圧炉心スプレイ系ディーゼル発電機の故障も想定することから、「外部電源喪失+直流電源失敗+高圧炉心冷却失敗(TBD)」</u>により、<u>必然的に全交流動力電源喪失となる。</u></p> <p>b. <u>高圧代替注水系</u>による原子炉注水</p> <p>原子炉スクラム後、原子炉水位は低下するが、中央制御室からの遠隔操作によって<u>高圧代替注水系</u>を手動起動し、原子炉注水を開始することにより、原子炉水位が回復する。</p> <p>原子炉水位回復後は、運転員による<u>高圧代替注水系蒸気供給弁</u>の手動開閉操作によって炉心を冠水維持可能な範囲に制御する。なお、原子炉水位の制御に必要な弁の電源は常設代替直流電源設備から供給される。事象発生から24時間にわたって常設代替直流電源設備により直流電源の供給は可能である。</p> <p><u>高圧代替注水系</u>による原子炉注水を確認するために必要な計装設備は、<u>原子炉水位(SA広帯域)</u>、<u>高圧代替注水系系統流量</u>等である。</p>	<p>原子炉のスクラムを確認するために必要な計装設備は、<u>平均出力領域計装</u>である。</p> <p>原子炉隔離時冷却系の機能喪失を確認するために必要な計装設備は、<u>原子炉隔離時冷却ポンプ出口流量</u>である。</p> <p>b. <u>高圧原子炉代替注水系</u>による原子炉注水</p> <p>原子炉スクラム後、原子炉水位は低下するが、中央制御室からの遠隔操作によって<u>高圧原子炉代替注水系</u>を手動起動し、原子炉注水を開始することにより、原子炉水位が回復する。</p> <p>原子炉水位回復後は、運転員による<u>高圧原子炉代替注水系の蒸気入口弁</u>の手動開閉操作によって炉心を冠水維持可能な範囲に制御する。なお、原子炉水位の制御に必要な弁の電源は常設代替直流電源設備から供給される。事象発生から24時間にわたって常設代替直流電源設備により直流電源の供給は可能である。</p> <p><u>高圧原子炉代替注水系</u>による原子炉注水を確認するために必要な計装設備は、<u>原子炉水位(広帯域)</u>及び<u>高圧原子炉代替注水流量</u>等である。</p>	<p>が同様であるため、同じシーケンスグループとして整理している。</p> <p>・設備の相違 【柏崎6/7】 島根2号炉は、中性子源領域計装(SRM)及び中間領域計装(IRM)、柏崎6/7は起動領域モニタ(SRNM)を採用している。柏崎6/7は、運転時挿入されているSRNMにより確認が可能な設備として、等を記載しているが、島根2号炉は、SRM及びIRMが運転時引き抜きのため、平均出力領域計装(APRM)により確認することとしている。</p>

柏崎刈羽原子力発電所 6/7号炉 (2017.12.20版)	東海第二発電所 (2018.9.12版)	島根原子力発電所 2号炉	備考
<p>c. 早期の電源回復不能判断及び対応準備 早期の電源回復不能判断及び対応準備については、「2.3.1.1(3)c. 早期の電源回復不能判断及び対応準備」と同じ。</p>	<p>c. 早期の電源回復不能判断及び対応準備 <u>直流電源喪失により各種制御電源を喪失し、中央制御室からの電源回復が困難となるため、早期の交流電源回復不可と判断する。これにより、常設代替交流電源設備の準備を開始する。</u></p> <p>d. <u>低圧代替注水系（可搬型）による原子炉注水準備</u> <u>低圧代替注水系（可搬型）による原子炉注水準備</u>については、「2.3.1.1(3)e. <u>低圧代替注水系（可搬型）による原子炉注水準備</u>」と同じ。</p> <p>e. 逃がし安全弁による原子炉急速減圧 逃がし安全弁による原子炉急速減圧については、「2.3.1.1(3)f. 逃がし安全弁による原子炉急速減圧」と同じ。</p> <p>f. <u>低圧代替注水系（可搬型）による原子炉注水</u> <u>低圧代替注水系（可搬型）による原子炉注水</u>については、</p>	<p>c. 早期の電源回復不能判断及び対応準備 <u>早期の電源回復不能判断及び対応準備については、「2.3.1.1(3)c. 早期の電源回復不能判断及び対応準備」と同じ。</u></p> <p>d. <u>直流電源切替え</u> <u>直流電源の枯渇を防止するため、事象発生から8.5時間経過するまでに現場にて不要な負荷の切離し及び所内常設蓄電式直流電源設備切替え操作（B-115V系蓄電池からB1-115V系蓄電池（SA））を実施することにより24時間にわたって直流電源の供給を行う。所内常設蓄電式直流電源設備切替え操作（B-115V系蓄電池からB1-115V系蓄電池（SA））を実施する前に、計装設備の直流電源切替え操作（B-115V系蓄電池からSA用115V系蓄電池）を実施する。また、逃がし安全弁による原子炉急速減圧操作を実施する前に、逃がし安全弁用直流電源切替え操作を実施する。</u></p> <p>e. <u>低圧原子炉代替注水系（可搬型）による原子炉注水準備</u> <u>低圧原子炉代替注水系（可搬型）による原子炉注水準備</u>については「2.3.1.1(3)e. <u>低圧原子炉代替注水系（可搬型）による原子炉注水準備</u>」と同じ。</p> <p>f. 逃がし安全弁による原子炉急速減圧 逃がし安全弁による原子炉急速減圧については、「2.3.1.1(3)f. 逃がし安全弁による原子炉急速減圧」と同じ。</p> <p>g. <u>低圧原子炉代替注水系（可搬型）による原子炉注水</u> <u>低圧原子炉代替注水系（可搬型）による原子炉注水</u>につ</p>	<p>・シーケンス選定の相違 【東海第二】 島根2号炉は、TBDシナリオを2.3.3にて記載。 東海第二では、TBD及びTBUでは対策（高圧代替注水系、代替直流電源設備）及び事象進展が同様であるため、同じシーケンスグループとして整理している。</p> <p>・記載方針の相違 【柏崎6/7、東海第二】 島根2号炉は、直流電源切替え操作を記載。</p> <p>・設備設計の相違 【柏崎6/7、東海第二】 島根2号炉は、直流電源切替え時、計装設備の電源及び逃がし安全弁の電源を確保するために蓄電池を切替える。</p>

柏崎刈羽原子力発電所 6 / 7号炉 (2017. 12. 20 版)	東海第二発電所 (2018. 9. 12 版)	島根原子力発電所 2号炉	備考
<p>d. <u>格納容器圧力逃がし装置等による原子炉格納容器除熱</u> 格納容器圧力逃がし装置等による原子炉格納容器除熱については、「2.3.1.1(3)e. 格納容器圧力逃がし装置等による原子炉格納容器除熱」と同じ。</p> <p>e. <u>逃がし安全弁による原子炉急速減圧</u> 逃がし安全弁による原子炉急速減圧については、「2.3.1.1(3)f. 逃がし安全弁による原子炉急速減圧」と同じ。</p> <p>f. <u>残留熱除去系（低圧注水モード）による原子炉注水</u> 残留熱除去系（低圧注水モード）による原子炉注水については、「2.3.1.1(3)g. 残留熱除去系（低圧注水モード）による原子炉注水」と同じ。</p> <p>g. <u>残留熱除去系（格納容器スプレイ冷却モード）による原子炉格納容器除熱</u> 熱残留熱除去系（格納容器スプレイ冷却モード）による原子炉格納容器除熱については、「2.3.1.1(3)h. 残留熱除去系（格納容器スプレイ冷却モード）による原子炉格納容器除熱」と同じ。</p>	<p>「2.3.1.1(3)g. 低圧代替注水系（可搬型）による原子炉注水」と同じ。</p> <p>g. <u>代替格納容器スプレイ冷却系（可搬型）による格納容器冷却</u> 代替格納容器スプレイ冷却系（可搬型）による格納容器冷却については、「2.3.1.1(3)h. 代替格納容器スプレイ冷却系（可搬型）による格納容器冷却」と同じ。</p> <p>h. <u>残留熱除去系（低圧注水系）による原子炉注水</u> 残留熱除去系（低圧注水系）による原子炉注水については、「2.3.1.1(3)i. 残留熱除去系（低圧注水系）による原子炉注水」と同じ。</p> <p>i. <u>残留熱除去系（格納容器スプレイ冷却系）による格納容器除熱</u> 残留熱除去系（格納容器スプレイ冷却系）による格納容器除熱については、「2.3.1.1(3)j. 残留熱除去系（格納容器スプレイ冷却系）による格納容器除熱」と同じ。</p>	<p>いては、「2.3.1.1(3)g. 低圧原子炉代替注水系（可搬型）による原子炉注水」と同じ。</p> <p>h. <u>格納容器代替スプレイ系（可搬型）による原子炉格納容器冷却</u> 格納容器代替スプレイ系（可搬型）による原子炉格納容器冷却については、「2.3.1.1(3)h. 格納容器代替スプレイ系（可搬型）による原子炉格納容器冷却」と同じ。</p> <p>i. <u>残留熱除去系（格納容器冷却モード）による原子炉格納容器除熱</u> 残留熱除去系（格納容器冷却モード）による原子炉格納容器除熱については、「2.3.1.1(3)i. 残留熱除去系（格納容器冷却モード）による原子炉格納容器除熱」と同じ。</p> <p>j. <u>残留熱除去系（低圧注水モード）による原子炉注水</u> 残留熱除去系（低圧注水モード）による原子炉注水については、「2.3.1.1(3)j. 残留熱除去系（低圧注水モード）による原子炉注水」と同じ。</p>	<p>・解析条件の相違 【柏崎 6/7】 島根 2号炉は、格納容器スプレイ実施基準到達により格納容器スプレイを実施する。</p> <p>・解析結果の相違 【柏崎 6/7】 島根 2号炉は、残留熱除去系による格納容器除熱実施前に格納容器ベントの実施基準に到達しないため格納容器ベントを実施しない。</p> <p>・解析条件の相違 【柏崎 6/7】 減圧タイミングの相違。</p> <p>・解析条件の相違 【柏崎 6/7, 東海第二】 島根 2号炉は、原子炉格納容器除熱の機能を喪失した状態であることから、原子炉注水の切替えよりも原子炉格納容器除熱機能の復旧を優先する。</p>

柏崎刈羽原子力発電所 6/7号炉 (2017.12.20版)	東海第二発電所 (2018.9.12版)	島根原子力発電所 2号炉	備考
<p>h. <u>低圧代替注水系（常設）による原子炉注水</u> <u>低圧代替注水系（常設）による原子炉注水については、</u> <u>「2.3.1.1(3)i.低圧代替注水系（常設）による原子炉注水」</u> <u>と同じ。</u></p> <p>2.3.2.2 炉心損傷防止対策の有効性評価 (1) 有効性評価の方法 本事故シーケンスグループを評価する上で選定した重要事故シーケンスは、「1.2 評価対象の整理及び評価項目の設定」に示すとおり、外部電源喪失を起因事象とし、<u>全ての非常用ディーゼル発電機を喪失することで原子炉隔離時冷却系を除く注水機能を喪失し、その上、原子炉隔離時冷却系を喪失し、全ての注水機能を喪失する「全交流動力電源喪失（外部電源喪失+DG 喪失）+RCIC 失敗（RCIC 本体の機能喪失）」</u>である。</p> <p>本重要事故シーケンスでは、炉心における崩壊熱、燃料棒表面熱伝達、気液熱非平衡、沸騰遷移、燃料被覆管酸化、燃料被覆管変形、沸騰・ボイド率変化、気液分離（水位変化）・対向流、三次元効果、原子炉圧力容器における沸騰・凝縮・ボイド率変化、気液分離（水位変化）・対向流、冷却材放出（臨界流・差圧流）、ECCS 注水（給水系・代替注水設備含む）並びに原子炉格納容器における格納容器各領域間の流動、構造材との熱伝達及び内部熱伝導、気液界面の熱伝達、スプレイ冷却、<u>格納容器ベント</u>、サプレッション・プール冷却が重要現象となる。よって、これらの現象を適切に評価することが</p>	<p>2.3.2.2 炉心損傷防止対策の有効性評価 (1) 有効性評価の方法 本事故シーケンスグループを評価する上で選定した重要事故シーケンスは「1.2 評価対象の整理及び評価項目の設定」に示すとおり、外部電源喪失を起因事象とし、<u>直流電源を喪失すること及び高圧炉心スプレイ系ディーゼル発電機の故障により全ての非常用ディーゼル発電機等及び全ての注水機能を喪失する「外部電源喪失+直流電源失敗+高圧炉心冷却失敗（TBD）」</u>である。加えて、評価上、<u>非常用ディーゼル発電機等及び原子炉隔離時冷却系の機能喪失（本体故障）を想定する。</u></p> <p>本重要事故シーケンスでは、炉心における崩壊熱、燃料棒表面熱伝達、気液熱非平衡、沸騰遷移、燃料被覆管酸化、燃料被覆管変形、沸騰・ボイド率変化、気液分離（水位変化）・対向流及び三次元効果、原子炉圧力容器における沸騰・凝縮・ボイド率変化、気液分離（水位変化）・対向流、冷却材放出（臨界流・差圧流）及びECCS 注水（給水系・代替注水設備含む）並びに<u>格納容器</u>における格納容器各領域間の流動、構造材との熱伝達及び内部熱伝導、気液界面の熱伝達、スプレイ冷却及びサプレッション・プール冷却が重要現象となる。よって、これらの現象を適切に評価することが可能である長期間熱水力過渡</p>	<p>2.3.2.2 炉心損傷防止対策の有効性評価 (1) 有効性評価の方法 本事故シーケンスグループを評価する上で選定した重要事故シーケンスは、「1.2 評価対象の整理及び評価項目の設定」に示すとおり、外部電源喪失を起因事象とし、<u>すべての非常用ディーゼル発電機等を喪失することで原子炉隔離時冷却系を除く注水機能を喪失し、そのうえ、原子炉隔離時冷却系の機能喪失（本体故障）を想定し、すべての注水機能を喪失する「外部電源喪失+交流電源（DG-A, B）失敗+高圧炉心冷却失敗」</u>である。</p> <p>本重要事故シーケンスでは、炉心における崩壊熱、燃料棒表面熱伝達、気液熱非平衡、沸騰遷移、燃料被覆管酸化、燃料被覆管変形、沸騰・ボイド率変化、気液分離（水位変化）・対向流、三次元効果、原子炉圧力容器における沸騰・凝縮・ボイド率変化、気液分離（水位変化）・対向流、冷却材放出（臨界流・差圧流）及びECCS 注水（給水系・代替注水設備含む）並びに<u>原子炉格納容器</u>における格納容器各領域間の流動、構造材との熱伝達及び内部熱伝導、気液界面の熱伝達、スプレイ冷却及びサプレッション・プール冷却が重要現象となる。よって、これらの現象を適切に評価することが可能である長</p>	<p>・解析条件の相違 【柏崎 6/7】 島根 2 号炉は、残留熱除去系により原子炉注水と原子炉格納容器除熱を実施する。</p> <p>・シーケンス選定の相違 【東海第二】 島根 2 号炉は、TBD シナリオを 2.3.3 にて記載。 東海第二では、TBD 及びTBUでは対策（高圧代替注水系、代替直流電源設備）及び事象進展が同様であるため、同じシーケンスグループとして整理している。</p> <p>・設備設計の相違 【柏崎 6/7】 島根 2 号炉は、高圧炉心スプレイ系ディーゼル発電機もある。</p> <p>・解析条件の相違 【柏崎 6/7, 東海第二】</p>

柏崎刈羽原子力発電所 6/7号炉 (2017.12.20版)	東海第二発電所 (2018.9.12版)	島根原子力発電所 2号炉	備考
<p>可能である長期間熱水力過渡変化解析コード SAFER₁ シビアアクシデント総合解析コード MAAP により原子炉圧力, 原子炉水位, 燃料被覆管温度, 格納容器圧力, 格納容器温度等の過渡応答を求める。</p> <p>また, 解析コード及び解析条件の不確かさの影響評価の範囲として, 本重要事故シーケンスにおける運転員等操作時間に与える影響, 評価項目となるパラメータに与える影響及び操作時間余裕を評価する。</p> <p>(2) 有効性評価の条件 本重要事故シーケンスに対する初期条件も含めた主要な解析条件を第2.3.2.2表に示す。また, 主要な解析条件について, 本重要事故シーケンス特有の解析条件を以下に示す。</p> <p>a. 事故条件</p> <p>(a) 起回事象 起回事象として, 送電系統又は所内主発電設備の故障等によって, 外部電源を喪失するものとする。</p> <p>(b) 安全機能の喪失に対する仮定 全ての非常用ディーゼル発電機の機能喪失を想定し, 全交流動力電源を喪失するものとする。さらに, 原子炉隔離時冷却系についても機能喪失するものとする。</p> <p>(c) 外部電源</p>	<p>変化解析コード SAFER₁ 及びシビアアクシデント総合解析コード MAAP により原子炉圧力, 原子炉水位, 燃料被覆管温度, 格納容器圧力, <u>格納容器雰囲気温度等の過渡応答</u>を求める。</p> <p>また, 解析コード及び解析条件の不確かさの影響評価の範囲として, 本重要事故シーケンスにおける運転員等操作時間に与える影響, 評価項目となるパラメータに与える影響及び操作時間余裕を評価する。</p> <p>(2) 有効性評価の条件 本重要事故シーケンスに対する初期条件も含めた主要な解析条件を第2.3.2-2表に示す。また, 主要な解析条件について, 本重要事故シーケンス特有の解析条件を以下に示す。</p> <p>a. 事故条件</p> <p>(a) 起回事象 起回事象として, 送電系統又は所内主発電設備の故障等によって, 外部電源を喪失するものとする。</p> <p>(b) 安全機能の喪失に対する仮定 <u>125V系蓄電池A系及び125V系蓄電池B系並びに高圧炉心スプレイ系ディーゼル発電機が機能喪失するものとする。これらにより, 非常用ディーゼル発電機等及び直流電源を制御電源としている原子炉隔離時冷却系が機能喪失するものとする。また, 非常用ディーゼル発電機等及び原子炉隔離時冷却系の本体故障を想定する。</u></p> <p>(c) 外部電源</p>	<p>期間熱水力過渡変化解析コード SAFER₁ 及びシビアアクシデント総合解析コード MAAP により原子炉圧力, 原子炉水位, 燃料被覆管温度, 格納容器圧力, <u>格納容器温度等の過渡応答</u>を求める。</p> <p>また, 解析コード及び解析条件の不確かさの影響評価の範囲として, 本重要事故シーケンスにおける運転員等操作時間に与える影響, 評価項目となるパラメータに与える影響及び操作時間余裕を評価する。</p> <p>(2) 有効性評価の条件 本重要事故シーケンスに対する初期条件も含めた主要な解析条件を第2.3.2.2-1表に示す。また, 主要な解析条件について, 本重要事故シーケンス特有の解析条件を以下に示す。</p> <p>a. 事故条件</p> <p>(a) 起回事象 起回事象として, 送電系統又は所内主発電設備の故障等によって, 外部電源を喪失するものとする。</p> <p>(b) 安全機能の喪失に対する仮定 <u>すべての非常用ディーゼル発電機等の機能喪失を想定し, 全交流動力電源を喪失するものとする。さらに, 原子炉隔離時冷却系についても機能喪失するものとする。</u></p> <p>(c) 外部電源</p>	<p>解析条件の相違による重要現象の対象の相違。</p> <p>・シーケンス選定の相違 【東海第二】 島根2号炉は, TBD シナリオを2.3.3にて記載。 東海第二では, TBD 及びTBUでは対策(高圧代替注水系, 代替直流電源設備)及び事象進展が同様であるため, 同じシーケンスグループとして整理している。</p> <p>・設備設計の相違 【柏崎6/7】 島根2号炉は, 高圧炉心スプレイ系ディーゼル発電機もある。</p>

柏崎刈羽原子力発電所 6/7号炉 (2017.12.20版)	東海第二発電所 (2018.9.12版)	島根原子力発電所 2号炉	備考
<p>外部電源は使用できないものと仮定する。起因事象として、外部電源を喪失するものとしている。</p> <p>b. 重大事故等対策に関連する機器条件</p> <p>(a) 原子炉スクラム信号</p> <p>原子炉スクラムは、<u>タービン蒸気加減弁急速閉信号</u>によるものとする。</p> <p>(b) <u>高压代替注水系</u></p> <p>運転員による<u>高压代替注水系</u>の蒸気入口弁の遠隔での手動開閉操作によって注水する。本評価では設計値である <u>182m³/h (8.12MPa[dif]において) ~ 114m³/h (1.03MPa[dif]において)</u> に対し、保守的に 20%減の流量で注水するものとする。</p> <p>(c) 逃がし安全弁</p> <p>逃がし安全弁の逃がし弁機能にて、原子炉冷却材圧力バウンダリの過度の圧力上昇を抑えるものとする。</p> <p>また、原子炉減圧には自動減圧機能付き逃がし安全弁 (<u>2個</u>) を使用するものとし、容量として、1 個あたり定格主蒸気流量の<u>約5%</u>を処理するものとする。</p>	<p>外部電源は使用できないものと仮定する。起因事象として、外部電源を喪失するものとしている。</p> <p>b. 重大事故等対策に関連する機器条件</p> <p>(a) 原子炉スクラム信号</p> <p>原子炉スクラムは、原子炉水位低 (レベル3) 信号によるものとする。</p> <p>原子炉水位低下を厳しくする観点で、外部電源喪失に伴う<u>タービン蒸気加減弁急速閉信号</u>及び原子炉保護系電源喪失による原子炉スクラムについては保守的に期待しないものとする。</p> <p>(b) <u>高压代替注水系</u></p> <p>運転員による<u>高压代替注水系蒸気供給弁</u>の遠隔での手動開閉操作によって注水する。本評価では設計値である <u>136.7m³/h (7.86MPa [gage] ~ 1.04MPa [gage] において)</u> の流量で注水するものとする。</p> <p>(c) 逃がし安全弁</p> <p>逃がし安全弁 (<u>安全弁機能</u>) にて、原子炉冷却材圧力バウンダリの過度の圧力上昇を抑えるものとする。</p> <p>また、原子炉減圧には<u>逃がし安全弁 (自動減圧機能) (7 個)</u> を使用するものとし、容量として、1 個あたり定格主蒸気流量の<u>約6%</u>を処理するものとする。</p> <p>(d) <u>低压代替注水系 (可搬型)</u></p>	<p>外部電源は使用できないものと仮定する。起因事象として、外部電源を喪失するものとしている。</p> <p>b. 重大事故等対策に関連する機器条件</p> <p>(a) 原子炉スクラム信号</p> <p>原子炉スクラムは、<u>原子炉水位低 (レベル3) 信号</u>によるものとする。</p> <p>原子炉水位低下を厳しくする観点で、外部電源喪失に伴う<u>タービントリップによる主蒸気止め弁閉スクラム信号</u>及び原子炉保護系電源喪失による原子炉スクラムについては保守的に期待しないものとする。</p> <p>(b) <u>高压原子炉代替注水系</u></p> <p>運転員による<u>高压原子炉代替注水系</u>の蒸気入口弁の遠隔での手動開閉操作によって注水する。本評価では設計値である <u>93m³/h (原子炉圧力8.21 MPa [gage] において) ~ 70m³/h (原子炉圧力0.74MPa [gage] において)</u> に対し、保守的に20%減の流量で注水するものとする。</p> <p>(c) 逃がし安全弁</p> <p>逃がし安全弁 (<u>逃がし弁機能</u>) にて、原子炉冷却材圧力バウンダリの過度の圧力上昇を抑えるものとする。</p> <p>また、原子炉減圧には<u>逃がし安全弁 (自動減圧機能付き) (6 個)</u> を使用するものとし、容量として、1 個あたり定格主蒸気流量の<u>約8%</u>を処理するものとする。</p> <p>(d) <u>低压原子炉代替注水系 (可搬型)</u></p>	<p>備考</p> <ul style="list-style-type: none"> ・解析条件相違 【柏崎 6/7】 島根 2号炉は、原子炉水位を厳しくする観点でスクラム信号を設定。 ・記載方針の相違 【東海第二】 島根 2号炉は、100%バイパスプラントのため負荷遮断でスクラムしないため、主蒸気止め弁閉スクラムを記載。 ・設備設計の相違 【柏崎 6/7, 東海第二】 ・解析条件の相違 【東海第二】 島根 2号炉は、逃がし弁機能での圧力制御を想定している。 ・解析条件の相違 【柏崎 6/7】 島根 2号炉は、手順上の弁数を設定。 ・設備設計の相違 【柏崎 6/7, 東海第二】

柏崎刈羽原子力発電所 6/7号炉 (2017.12.20版)	東海第二発電所 (2018.9.12版)	島根原子力発電所 2号炉	備考
<p>(d) 残留熱除去系（低圧注水モード） 残留熱除去系（低圧注水モード）は<u>事象発生から24時間後に手動起動し、954m³/h (0.27MPa[dif])において</u>の流量で注水するものとする。</p> <p>(e) 残留熱除去系（格納容器スプレイ冷却モード） <u>逃がし安全弁による原子炉減圧後、原子炉水位を原子炉水位高（レベル8）まで上昇させた後に手動起動し、954m³/hにて原子炉格納容器内にスプレイするものとする。</u>また、伝熱容量は、熱交換器1基あたり約8MW（<u>サブプレッション・チェンバ・プール水温52℃、海水温度30℃において</u>）とする。</p> <p>(f) 低圧代替注水系（常設） <u>残留熱除去系の低圧注水モードから格納容器スプレイ冷却モード（ドライウェル側のみ）への切替え後に、約90m³/hにて崩壊熱相当量で原子炉注水し、その後は炉心を冠水維持する。</u></p>	<p>逃がし安全弁による原子炉減圧後に、<u>最大110m³/h</u>にて原子炉注水し、その後は炉心を冠水維持するように注水する。また、原子炉注水と格納容器スプレイを同時に実施する場合は、<u>50m³/h</u>にて原子炉へ注水する。</p> <p>(e) <u>代替格納容器スプレイ冷却系（可搬型）</u> 格納容器圧力及び<u>雰囲気温度抑制</u>に必要なスプレイ流量を考慮し、<u>130m³/h</u>にて格納容器内にスプレイする。</p> <p>(f) <u>残留熱除去系（低圧注水系）</u> 残留熱除去系（低圧注水系）は、<u>1,605m³/h (0.14MPa [dif])において</u>（最大<u>1,676m³/h</u>）の流量で注水するものとする。</p> <p>(g) <u>残留熱除去系（格納容器スプレイ冷却系）及び残留熱除去系（サブプレッション・プール冷却系）</u> 原子炉水位を原子炉水位高（レベル8）まで上昇させた後に、<u>残留熱除去系（格納容器スプレイ冷却系）</u>を使用する場合は、<u>1,692m³/h</u>にて格納容器内にスプレイするものとする。また、伝熱容量は、熱交換器1基当たり約<u>43MW（サブプレッション・プール水温100℃、海水温度32℃において）</u>とする。</p>	<p>逃がし安全弁による原子炉減圧後に、<u>70m³/hの流量</u>にて原子炉注水し、その後は炉心を冠水維持するように注水するものとする。また、原子炉注水と格納容器スプレイを同時に実施する場合は、<u>30m³/h</u>にて原子炉へ注水する。</p> <p>(e) <u>格納容器代替スプレイ系（可搬型）</u> 格納容器圧力及び<u>温度抑制</u>に必要なスプレイ流量を考慮し、<u>120m³/h</u>にて原子炉格納容器内にスプレイする。</p> <p>(f) <u>残留熱除去系（低圧注水モード）</u> 残留熱除去系（低圧注水モード）は、<u>1,136m³/h (0.14MPa [dif])において</u>（最大<u>1,193m³/h</u>）の流量で注水するものとする。</p> <p>(g) <u>残留熱除去系（格納容器冷却モード）及び残留熱除去系（サブプレッション・プール水冷却モード）</u> 原子炉水位を原子炉水位高（レベル8）まで上昇させた後に、<u>残留熱除去系（格納容器冷却モード）</u>を使用する場合は、<u>1,218m³/h</u>にて原子炉格納容器内にスプレイするものとする。また、伝熱容量は、熱交換器1基当たり約<u>9MW（サブプレッション・プール水温52℃、海水温度30℃において）</u>とする。</p>	<p>・設備設計の相違 【東海第二】 島根2号炉は、圧損を保守的に評価した流量を設定。</p> <p>・設備設計の相違 【東海第二】 島根2号炉は、崩壊熱相当以上の流量を設定。</p> <p>・設備設計の相違 【東海第二】 島根2号炉は、水蒸気凝縮効果が得られる程度の液滴径となるスプレイ流量を設定。</p> <p>・設備設計の相違 【東海第二】</p> <p>・設備設計及び運用の相違 【柏崎6/7】 島根2号炉は、原子炉隔離時冷却系が機能維持できる時間として、事象発生8時間後より低圧原子炉代替注水系（可搬型）を用いて注水を実施。</p> <p>・解析条件の相違 【柏崎6/7】 島根2号炉は、残留熱除去系により原子炉注水と原子炉格納容器除熱を</p>

柏崎刈羽原子力発電所 6 / 7号炉 (2017. 12. 20 版)	東海第二発電所 (2018. 9. 12 版)	島根原子力発電所 2号炉	備考
<p>(g) <u>格納容器圧力逃がし装置等</u> <u>格納容器圧力逃がし装置等により，格納容器圧力0.62MPa[gage]における最大排出流量 31.6kg/s に対して，原子炉格納容器二次隔離弁の中間開操作（流路面積70%開※1）にて原子炉格納容器除熱を実施する。</u> <u>※1 操作手順においては，原子炉格納容器除熱は原子炉格納容器二次隔離弁を流路面積70%相当で中間開操作するが，格納容器圧力の低下傾向を確認できない場合は，増開操作を実施する。なお，耐圧強化ベント系を用いた場合は，格納容器圧力逃がし装置を用いた場合と比較して，排出流量は大きくなり，格納容器圧力の低下傾向は大きくなることから，格納容器圧力逃がし装置を用いた場合の条件に包絡される。</u></p> <p>(h) <u>代替原子炉補機冷却系</u> <u>伝熱容量は約 23MW（サプレッション・チェンバ・プール水温 100℃，海水温度 30℃において）とする。</u></p> <p>c. 重大事故等対策に関連する操作条件 運転員等操作に関する条件として、「1.3.5 運転員等の操作時間に対する仮定」に示す分類に従って以下のとおり設定する。</p> <p>(a) <u>高圧代替注水系による原子炉注水操作は，事象判断の時間を考慮して事象発生から10分後に開始するものとし，操作時間は，原子炉隔離時冷却系の機能喪失のみならず，直流電源喪失時を考慮しても中央制御室内で十分対応可能と考えられる操作の時間余裕を考慮して 15 分間とする。</u></p> <p>(b) 交流電源は 24 時間使用できないものとし，事象発生から 24 時間後に常設代替交流電源設備によって供給を開始する。</p> <p>(c) <u>格納容器圧力逃がし装置等による原子炉格納容器除熱</u></p>	<p>c. 重大事故等対策に関連する操作条件 運転員等操作に関する条件として、「1.3.5 運転員等の操作時間に対する仮定」に示す分類に従って以下のとおり設定する。</p> <p>(a) <u>高圧代替注水系による原子炉注水操作は，事象判断の時間及び原子炉隔離時冷却系の機能喪失のみならず，直流電源喪失時を考慮しても中央制御室内で十分対応可能と考えられる操作の時間余裕を考慮して事象発生から25分後に開始する。</u></p> <p>(b) 交流電源は24時間使用できないものとし，事象発生から24時間後に常設代替交流電源設備によって供給を開始する。</p>	<p>c. 重大事故等対策に関連する操作条件 運転員等操作に関する条件として、「1.3.5 運転員等の操作時間に対する仮定」に示す分類に従って以下のとおり設定する。</p> <p>(a) <u>高圧原子炉代替注水系による原子炉注水操作は，事象判断の時間を考慮して事象発生から10分後に開始し，原子炉水位を原子炉水位低（レベル3）から原子炉水位高（レベル8）の間で維持する。操作時間は，原子炉隔離時冷却系の機能喪失のみならず，直流電源喪失時を考慮しても中央制御室内で十分対応可能と考えられる操作の時間余裕を考慮して10分間とする。</u></p> <p>(b) 交流電源は24時間使用できないものとし，事象発生から24時間後に常設代替交流電源設備によって供給を開始する。</p>	<p>交互に実施する。</p> <p>・解析結果の相違 【柏崎 6/7】 島根 2号炉は，残留熱除去系による格納容器除熱実施前に格納容器ベントの実施基準に到達しないため格納容器ベントを実施しない。</p> <p>・解析条件の相違 【柏崎 6/7】 島根 2号炉は，交流電源の復旧により使用可能となる原子炉補機冷却系に期待している。</p> <p>・運用の相違 【柏崎 6/7, 東海第二】</p> <p>・解析結果の相違</p>

柏崎刈羽原子力発電所 6 / 7号炉 (2017. 12. 20 版)	東海第二発電所 (2018. 9. 12 版)	島根原子力発電所 2号炉	備考
<p><u>操作は、格納容器圧力が 0.31MPa [gage] に到達した場合に実施する。</u></p> <p>(d) 逃がし安全弁による原子炉急速減圧操作は、事象発生から <u>24 時間後</u> に開始する。</p>	<p>(c) <u>逃がし安全弁による原子炉急速減圧操作は、余裕時間を確認する観点で事象発生後 8 時間後に低圧代替注水系（可搬型）の準備が完了するものとし、原子炉急速減圧操作に要する時間を考慮して、事象発生から 8 時間 1 分後に実施する。</u></p> <p>(d) <u>代替格納容器スプレイ冷却系（可搬型）による格納容器冷却操作は、格納容器圧力が 0.279MPa [gage] に到達した場合に実施する。なお、格納容器スプレイは、残留熱除去系（低圧注水系）による原子炉注水を開始する前に停止する。</u></p>	<p>(c) <u>逃がし安全弁による原子炉急速減圧操作は、サブレーション・プール水温度が 100℃ に到達する事象発生から約 8.3 時間後に開始する。</u></p> <p>(d) <u>格納容器代替スプレイ系（可搬型）による原子炉格納容器冷却操作は、格納容器圧力が 384kPa [gage] に到達した場合に実施する。なお、格納容器代替スプレイ系（可搬型）による原子炉格納容器冷却は、残留熱除去系（格納容器冷却モード）による原子炉格納容器除熱を開始する前に停止する。</u></p>	<p>【柏崎 6/7】 島根 2 号炉は、残留熱除去系による格納容器除熱実施前に格納容器ベントの実施基準に到達しないため格納容器ベントを実施しない。</p> <p>・設備設計及び運用の相違</p> <p>【柏崎 6/7】 島根 2 号炉は、高圧原子炉代替注水系が機能維持できる時間として、事象発生約 8.3 時間後より低圧原子炉代替注水系（可搬型）を用いて注水を実施。</p> <p>・運用の相違</p> <p>【東海第二】 格納容器スプレイ実施基準圧力の相違。</p> <p>・運用の相違・解析条件の相違</p> <p>【東海第二】 島根 2 号炉は、原子炉格納容器除熱の機能を喪失した状態であることから、原子炉注水の切替えよりも原子炉格納容器除熱機能の復旧を優先し、格納容器除熱開始後 L3 に到達した場合に残留熱除去系（低圧注水モード）に切替え、原子炉注水を実施する。</p>

柏崎刈羽原子力発電所 6 / 7号炉 (2017. 12. 20 版)	東海第二発電所 (2018. 9. 12 版)	島根原子力発電所 2号炉	備考
<p>(e) <u>代替原子炉補機冷却系運転操作は、事象発生から 24 時間後に開始する。</u></p> <p>(f) <u>代替原子炉補機冷却系を介した残留熱除去系（低圧注水モード）の起動操作は、事象発生から 24 時間後に開始する。</u></p> <p>(g) <u>低圧代替注水系（常設）起動操作は、事象発生から 24 時間後に開始する。なお、サブプレッション・チェンバ・プール水位が真空破壊装置-1m に到達した場合、低圧代</u></p>	<p>(e) <u>残留熱除去系（低圧注水系）による原子炉注水操作及び残留熱除去系（格納容器スプレイ冷却系）による格納容器除熱操作は、常設代替交流電源設備による交流電源の供給開始後に、残留熱除去系の起動操作に要する時間を考慮して、事象発生から 24 時間 10 分後に実施する。</u></p>	<p>(e) <u>残留熱除去系（低圧注水モード）による原子炉注水操作及び残留熱除去系（格納容器冷却モード）による原子炉格納容器除熱操作は、常設代替交流電源設備による交流電源の供給開始後に、残留熱除去系の起動操作に要する時間を考慮して、事象発生から 24 時間 30 分後に実施する。</u></p> <p>(f) <u>残留熱除去系（低圧注水モード）による原子炉注水操作は、残留熱除去系（格納容器冷却モード）による原子炉格納容器除熱開始後に、原子炉水位が原子炉水位低（レベル 3）に到達した場合に開始する。</u></p>	<p>・解析条件の相違 【柏崎 6/7】 島根 2 号炉は、交流電源の復旧により使用可能となる原子炉補機冷却系に期待している。</p> <p>・解析条件の相違 【柏崎 6/7】 島根 2 号炉は、交流電源の復旧により使用可能となる原子炉補機冷却系に期待している。</p> <p>・解析条件の相違 【柏崎 6/7, 東海第二】 島根 2 号炉は、準備時間を踏まえて設定。</p> <p>・運用及び解析条件の相違 【東海第二】 島根 2 号炉は、原子炉格納容器除熱の機能を喪失した状態であることから、原子炉注水の切替えよりも原子炉格納容器除熱機能の復旧を優先し、格納容器除熱開始後 L 3 に到達した場合に残留熱除去系（低圧注水モード）に切替え、原子炉注水を実施する。</p> <p>・解析条件の相違 【柏崎 6/7】 島根 2 号炉は、残留熱</p>

柏崎刈羽原子力発電所 6/7号炉 (2017.12.20版)	東海第二発電所 (2018.9.12版)	島根原子力発電所 2号炉	備考
<p><u>替注水系（常設）による原子炉注水を停止する。</u></p> <p>(h) <u>代替原子炉補機冷却系を介した残留熱除去系（格納容器スプレイ冷却モード）の起動操作は、事象発生から約25時間後に開始する。</u> (添付資料 2.3.2.1)</p> <p><u>(3) 有効性評価（敷地境界での実効線量評価）の条件</u> <u>有効性評価（敷地境界での実効線量評価）の条件は、「2.3.1.2(3) 有効性評価（敷地境界での実効線量評価）の条件」と同じ。</u></p> <p><u>(4) 有効性評価の結果</u> 本重要事故シナシスにおける原子炉圧力、原子炉水位（シュラウド内及びシュラウド内外）[※]、注水流量、逃がし安全弁からの蒸気流量、原子炉圧力容器内の保有水量の推移を第2.3.2.7図から第2.3.2.12図に、燃料被覆管温度、高出力燃料集合体のボイド率及び炉心下部プレナム部のボイド率の推移を第2.3.2.13図から第2.3.2.15図に、格納容器圧力、格納容器温度、サプレッション・チェンバ・プール水位及び水温の推移を第2.3.2.16図から第2.3.2.19図に示す。</p> <p>[※]2 シュラウド内は、炉心部から発生するボイドを含んだ二相水位を示しているため、シュラウド外の水位より、見かけ上高めの水位となる。一方、非常用炉心冷却系の起動信号となる原子炉水位計（広帯域）の水位及び運転員が炉心冠水状態において主に確認する原子炉水位計（広帯域・狭帯域）の水位は、シュラウド外の水位であることから、シュラウド内外の水位を併せて示す。なお、水位が有効燃料棒頂部付近となった場合に</p>	<p><u>(3) 有効性評価の結果</u> 本重要事故シナシスにおける原子炉圧力、原子炉水位（シュラウド内及びシュラウド内外）[※]、注水流量、逃がし安全弁からの蒸気流量及び原子炉圧力容器内の保有水量の推移を第2.3.2-4図から第2.3.2-9図に、燃料被覆管温度、高出力燃料集合体のボイド率及び炉心下部プレナム部のボイド率の推移を第2.3.2-10図から第2.3.2-12図に、格納容器圧力、格納容器雰囲気温度、サプレッション・プール水位及びサプレッション・プール水温の推移を第2.3.2-13図から第2.3.2-16図に示す。</p> <p>[※] シュラウド内は、炉心部から発生するボイドを含んだ二相水位を示しているため、シュラウド外の水位より、見かけ上高めの水位となる。一方、非常用炉心冷却系の起動信号となる原子炉水位（広帯域）の水位及び運転員が炉心冠水状態において主に確認する原子炉水位（広帯域）、原子炉水位（狭帯域）の水位は、シュラウド外の水位であることから、シュラウド内外の水位を併せて示す。なお、水位が燃料有効長頂部付近となった場合には、原子炉水位（燃料</p>	<p><u>(3) 有効性評価の結果</u> 本重要事故シナシスにおける原子炉圧力、原子炉水位（シュラウド内及びシュラウド内外）[※]、注水流量、逃がし安全弁からの蒸気流量及び原子炉圧力容器内の保有水量の推移を第2.3.2.2-1(1)図から第2.3.2.2-1(6)図に、燃料被覆管温度、高出力燃料集合体のボイド率及び炉心下部プレナム部のボイド率の推移を第2.3.2.2-1(7)図から第2.3.2.2-1(9)図に、格納容器圧力、格納容器温度、サプレッション・プール水位及びサプレッション・プール水温の推移を第2.3.2.2-1(10)図から第2.3.2.2-1(13)図に示す。</p> <p>[※] シュラウド内は、炉心部から発生するボイドを含んだ二相水位を示しているため、シュラウド外の水位より、見かけ上高めの水位となる。一方、非常用炉心冷却系の起動信号となる原子炉水位（広帯域）の水位及び運転員が炉心冠水状態において主に確認する原子炉水位（広帯域・狭帯域）の水位は、シュラウド外の水位であることから、シュラウド内外の水位を併せて示す。なお、水位が燃料棒有効長頂部付近となった場</p>	<p>除去系により原子炉注水と原子炉格納容器除熱を交互に実施する。</p> <p>・解析条件の相違 【柏崎 6/7】 島根 2号炉は、交流電源の復旧により使用可能となる原子炉補機冷却系に期待している。</p> <p>・評価方針の相違 【柏崎 6/7】 島根 2号炉は敷地境界での実効線量評価は、格納容器フィルタベント系を実施し、ベント時間が最短である「2.6LOCA時注水機能喪失」において実施している。</p>

柏崎刈羽原子力発電所 6/7号炉 (2017.12.20版)	東海第二発電所 (2018.9.12版)	島根原子力発電所 2号炉	備考
<p>は、原子炉水位計（燃料域）にて監視する。<u>6号炉の原子炉水位計（燃料域）はシュラウド内を、7号炉の原子炉水位計（燃料域）はシュラウド外を計測している。</u></p> <p>a. 事象進展</p> <p>全交流動力電源喪失後、<u>タービン蒸気加減弁急速閉</u>信号が発生して原子炉がスクラムし、また、原子炉水位低（レベル2）で原子炉隔離時冷却系の自動起動に失敗した後、<u>高圧代替注水系</u>を手動起動することにより原子炉水位は維持される。再循環ポンプについては、外部電源喪失により、事象発生とともに<u>10台全て</u>がトリップする。</p> <p>事象発生から<u>24時間経過</u>した時点で、<u>常設代替交流電源設備による交流電源の供給を開始し、その後、中央制御室からの遠隔操作により逃がし安全弁2個</u>を手動開することで、原子炉の急速減圧を実施し、原子炉減圧後に<u>残留熱除去系（低圧注水モード）</u>による原子炉注水を開始する。原子炉の急速減圧を開始すると、原子炉冷却材の流出により原子炉水位は低下するが、<u>残留熱除去系（低圧注水モード）</u>による原子炉注水が開始され、原子炉水位が回復する。</p>	<p>域）にて監視する。<u>原子炉水位（燃料域）はシュラウド内を計測している。</u></p> <p>a. 事象進展</p> <p>全交流動力電源喪失後、原子炉水位低（レベル3）信号が発生して原子炉がスクラムし、また、<u>原子炉水位異常低下（レベル2）</u>で原子炉隔離時冷却系の自動起動に失敗した後、<u>高圧代替注水系</u>を手動起動することにより原子炉水位は維持される。再循環系ポンプについては、外部電源喪失により、事象発生とともに2台全てがトリップする。</p> <p>事象発生から<u>約8時間後</u>に<u>低圧代替注水系（可搬型）の準備が完了し、その後、中央制御室からの遠隔操作により逃がし安全弁（自動減圧機能）7個</u>を手動開することで、原子炉の急速減圧を実施し、原子炉減圧後に<u>低圧代替注水系（可搬型）</u>による原子炉注水を開始する。原子炉の急速減圧を開始すると、原子炉冷却材の流出により原子炉水位は低下するが、<u>低圧代替注水系（可搬型）</u>による原子炉注水が開始され、原子炉水位が回復する。</p> <p style="text-align: center;"><u>(添付資料2.3.2.1, 2.3.2.2)</u></p> <p>事象発生から24時間経過した時点で、常設代替交流電源設備による交流電源の供給を開始し、その後、中央制御室からの遠隔操作により<u>残留熱除去系（低圧注水系）</u>を起動し、原子炉注水を開始することで、その後も原子炉水位は適切に維持される。</p>	<p>合には、<u>原子炉水位（燃料域）にて監視する。原子炉水位（燃料域）はシュラウド内を計測している。</u></p> <p>a. 事象進展</p> <p>全交流動力電源喪失後、<u>原子炉水位低（レベル3）</u>信号が発生して原子炉がスクラムし、また、<u>原子炉水位低（レベル2）</u>で原子炉隔離時冷却系の自動起動に失敗した後、<u>高圧原子炉代替注水系</u>を手動起動することにより原子炉水位は維持される。再循環ポンプについては、外部電源喪失により、事象発生とともに<u>2台すべて</u>がトリップする。</p> <p style="text-align: right;"><u>(添付資料2.3.2.1)</u></p> <p>事象発生から<u>約8.3時間経過</u>した時点で、中央制御室からの遠隔操作により<u>逃がし安全弁（自動減圧機能付き）6個</u>を手動開することで、原子炉の急速減圧を実施し、原子炉減圧後に<u>低圧原子炉代替注水系（可搬型）</u>による原子炉注水を開始する。原子炉の急速減圧を開始すると、原子炉冷却材の流出により原子炉水位は低下するが、<u>低圧原子炉代替注水系（可搬型）</u>による原子炉注水が開始され、原子炉水位が回復する。</p> <p>事象発生から24時間経過した時点で、常設代替交流電源設備による交流電源の供給を開始し、その後、中央制御室からの遠隔操作により<u>残留熱除去系（格納容器冷却モード）</u>を起動し原子炉格納容器除熱を開始するが、<u>原子炉水位が原子炉水位低（レベル3）まで低下した場合に、残留熱除去系（低圧注水モード）に切り替え、原子炉注水を開始す</u></p>	<p>・解析条件の相違 【柏崎6/7】 島根2号炉は、原子炉水位を厳しくする観点でスクラム信号を設定。</p> <p>・設備設計の相違 【柏崎6/7】 再循環ポンプの個数の相違。</p> <p>・設備設計及び運用の相違 【柏崎6/7】 島根2号炉は、高圧原子炉代替注水系が機能維持できる時間として、事象発生約8.3時間後より低圧原子炉代替注水系（可搬型）を用いて注水を実施。</p> <p>・解析条件の相違 【柏崎6/7】 島根2号炉は、手順上の弁数を設定。</p> <p>・運用及び解析条件の相違 【東海第二】 島根2号炉は、原子炉</p>

柏崎刈羽原子力発電所 6 / 7号炉 (2017. 12. 20 版)	東海第二発電所 (2018. 9. 12 版)	島根原子力発電所 2号炉	備考
<p>崩壊熱除去機能を喪失しているため、原子炉圧力容器内で崩壊熱により発生する蒸気が原子炉格納容器内に流入することで、格納容器圧力及び温度は徐々に上昇する。</p> <p><u>そのため、格納容器圧力逃がし装置等による原子炉格納容器除熱を行う。原子炉格納容器除熱は、事象発生から約16時間経過した時点で実施する。なお、原子炉格納容器除熱時のサプレッション・チェンバ・プール水位は、真空破壊装置(約14m)及びベントライン(約17m)に対して、十分に低く推移するため、真空破壊装置の健全性は維持される。</u></p> <p>常設代替交流電源設備による電源供給を開始した後は、<u>ベントラインを閉じて、代替原子炉補機冷却系を介した残留熱除去系による原子炉格納容器除熱を行うものとする。</u></p> <p>b. 評価項目等</p> <p>燃料被覆管の最高温度は、<u>第2.3.2.13 図</u>に示すとおり、<u>初期値をわずかに上回る約311℃となるが、1,200℃以下となる。</u>また、燃料被覆管の酸化量は酸化反応が著しくなる前の燃料被覆管厚さの1%以下であり、15%以下となる。</p>	<p>崩壊熱除去機能を喪失しているため、原子炉圧力容器内で崩壊熱により発生する蒸気が格納容器内に流入することで、格納容器圧力及び<u>雰囲気温度</u>は徐々に上昇する。</p> <p><u>そのため、代替格納容器スプレイ冷却系(可搬型)による格納容器冷却を行い、常設代替交流電源設備による交流電源の供給を開始した後は残留熱除去系(格納容器スプレイ冷却系)による格納容器除熱を行う。格納容器除熱は、事象発生から約24時間経過した時点で実施する。</u></p> <p>b. 評価項目等</p> <p>燃料被覆管の最高温度は、<u>第2.3.2-10 図</u>に示すとおり、初期値(約309℃)を上回ることはなく、1,200℃以下となる。また、燃料被覆管の酸化量は酸化反応が著しくなる前の燃料被覆管厚さの1%以下であり、15%以下となる。</p>	<p>ることで、その後も原子炉水位は適切に維持される。</p> <p>崩壊熱除去機能を喪失しているため、原子炉圧力容器内で崩壊熱により発生する蒸気が<u>原子炉格納容器内</u>に流入することで、格納容器圧力及び<u>温度</u>は徐々に上昇する。</p> <p><u>そのため、格納容器代替スプレイ系(可搬型)による原子炉格納容器冷却を行い、常設代替交流電源設備による交流電源の供給を開始した後は残留熱除去系(格納容器冷却モード)による原子炉格納容器除熱を行う。原子炉格納容器除熱は、事象発生から24時間30分経過した時点で実施する。</u></p> <p>b. 評価項目等</p> <p>燃料被覆管の最高温度は、<u>第2.3.2.2-1(7)図</u>に示すとおり、<u>初期値(約309℃)を上回ることなく、1,200℃以下となる。</u>また、燃料被覆管の酸化量は酸化反応が著しくなる前の燃料被覆管厚さの1%以下であり、15%以下となる。</p>	<p>格納容器除熱の機能を喪失した状態であることから、原子炉注水の切替えよりも原子炉格納容器除熱機能の復旧を優先し、格納容器除熱開始後L3に到達した場合に残留熱除去系(低圧注水モード)に切替え、原子炉注水を実施する。</p> <p>・解析結果の相違 【柏崎6/7】 島根2号炉は、残留熱除去系による格納容器除熱実施前に格納容器ベントの実施基準に到達しないため格納容器ベントを実施しない。</p> <p>・解析条件の相違 【柏崎6/7】 島根2号炉は、格納容器スプレイ実施基準到達により格納容器スプレイを実施する。</p> <p>・解析条件の相違 【柏崎6/7】 島根2号炉は、交流電源の復旧により使用可能となる原子炉補機冷却系に期待している。</p> <p>・解析結果の相違 【柏崎6/7】</p>

柏崎刈羽原子力発電所 6/7号炉 (2017.12.20版)	東海第二発電所 (2018.9.12版)	島根原子力発電所 2号炉	備考
<p>原子炉圧力は、<u>第2.3.2.7図</u>に示すとおり、逃がし安全弁の作動により、<u>約7.52MPa[gage]</u>以下に抑えられる。</p> <p>原子炉冷却材圧力バウンダリにかかる圧力は、原子炉圧力と原子炉圧力容器底部圧力との差（高々約0.3MPa）を考慮しても、<u>約7.82MPa[gage]</u>以下であり、最高使用圧力の1.2倍（10.34MPa[gage]）を十分下回る。</p> <p>また、崩壊熱除去機能を喪失しているため、原子炉圧力容器内で崩壊熱により発生する蒸気が原子炉格納容器内に流入することによって、格納容器圧力及び温度は徐々に上昇するが、<u>格納容器圧力逃がし装置等</u>による原子炉格納容器除熱を行うことによって、<u>原子炉格納容器バウンダリにかかる圧力及び温度の最大値は、約0.31MPa[gage]及び約146℃</u>に抑えられ、原子炉格納容器の限界圧力及び限界温度を下回る。</p> <p><u>第2.3.2.8図</u>に示すとおり、<u>高压代替注水系</u>による注水継続により炉心が冠水し、炉心の冷却が維持される。</p>	<p>原子炉圧力は、<u>第2.3.2-4図</u>に示すとおり、逃がし安全弁（安全弁機能）の作動により、<u>約8.16MPa[gage]</u>以下に抑えられる。</p> <p>原子炉冷却材圧力バウンダリにかかる圧力は、原子炉圧力と原子炉圧力容器底部圧力との差（高々約0.3MPa）を考慮しても、<u>約8.46MPa[gage]</u>以下であり、最高使用圧力の1.2倍（10.34MPa[gage]）を十分下回る。</p> <p>また、崩壊熱除去機能を喪失しているため、原子炉圧力容器内で崩壊熱により発生する蒸気が格納容器内に流入することによって、格納容器圧力及び雰囲気温度は徐々に上昇するが、<u>代替格納容器スプレイ冷却系（可搬型）</u>による格納容器冷却及び<u>残留熱除去系（格納容器スプレイ冷却系）</u>による格納容器除熱を行うことによって、<u>格納容器バウンダリにかかる圧力及び温度の最大値は、約0.28MPa[gage]及び約141℃</u>に抑えられ、格納容器の限界圧力及び限界温度を下回る。</p> <p><u>第2.3.2-5図</u>に示すとおり、<u>低压代替注水系（可搬型）</u>による注水継続により炉心が冠水し、炉心の冷却が維持される。</p>	<p>原子炉圧力は<u>第2.3.2.2-1(1)図</u>に示すとおり、逃がし安全弁（逃がし弁機能）の作動により、<u>約7.74MPa[gage]</u>以下に抑えられる。</p> <p>原子炉冷却材圧力バウンダリにかかる圧力は、原子炉圧力と原子炉圧力容器底部圧力との差（高々約0.3MPa）を考慮しても、<u>約8.04MPa[gage]</u>以下であり、最高使用圧力の1.2倍（10.34MPa[gage]）を十分下回る。</p> <p>また、崩壊熱除去機能を喪失しているため、原子炉圧力容器内で崩壊熱により発生する蒸気が原子炉格納容器内に流入することによって、格納容器圧力及び温度は徐々に上昇するが、<u>格納容器代替スプレイ系（可搬型）</u>による原子炉格納容器冷却と<u>残留熱除去系（格納容器冷却モード）及び残留熱除去系（サブプレッション・プール水冷却モード）</u>による原子炉格納容器除熱を行うことによって、<u>格納容器バウンダリにかかる圧力及び温度の最大値は、それぞれ約384kPa[gage]及び約151℃</u>に抑えられ、原子炉格納容器の限界圧力及び限界温度を下回る。</p> <p><u>第2.3.2.2-1(2)図</u>に示すとおり、<u>高压原子炉代替注水系及び低压原子炉代替注水系（可搬型）</u>による注水継続により炉心が冠水し、炉心の冷却が維持される。</p>	<p>・解析条件の相違 【東海第二】 島根2号炉は、逃がし弁機能での圧力制御を想定している。</p> <p>・解析結果の相違 【柏崎6/7，東海第二】</p> <p>・解析結果の相違 【柏崎6/7，東海第二】</p> <p>・解析条件の相違 【柏崎6/7】 島根2号炉は、格納容器スプレイ実施基準到達により格納容器スプレイを実施する。</p> <p>・解析結果の相違 【柏崎6/7】 島根2号炉は、残留熱除去系による格納容器除熱実施前に格納容器ベントの実施基準に到達しないため格納容器ベントを実施しない。</p> <p>・解析結果の相違 【柏崎6/7，東海第二】</p> <p>・設備設計及び運用の相違 【柏崎6/7】 島根2号炉は、高压原子</p>

柏崎刈羽原子力発電所 6 / 7号炉 (2017. 12. 20 版)	東海第二発電所 (2018. 9. 12 版)	島根原子力発電所 2号炉	備考
<p>その後は、<u>約 16 時間後に格納容器圧力逃がし装置等による原子炉格納容器除熱を開始し、さらに代替原子炉補機冷却系を介した残留熱除去系による原子炉格納容器除熱を実施することで安定状態が確立し、また、安定状態を維持できる。</u></p> <p style="text-align: right;"><u>(添付資料 2. 3. 1. 5)</u></p> <p><u>格納容器圧力逃がし装置等による格納容器ベント時の敷地境界での実効線量の評価結果は、事象発生から格納容器圧力逃がし装置等の使用までの時間が本事象と同等である「2. 3. 1 全交流動力電源喪失 (外部電源喪失+DG 喪失)」の実効線量の評価結果と同等となり、5mSv を下回ることから、周辺の公衆に対して著しい放射線被ばくのリスクを与えない。</u></p> <p>本評価では、「1. 2. 1. 2 有効性を確認するための評価項目の設定」に示す(1)から(4)の評価項目及び<u>周辺の公衆に対して著しい放射線被ばくのリスクを与えないこと</u>について、対策の有効性を確認した。</p>	<p>その後は、<u>約24 時間後に残留熱除去系 (格納容器スプレイ冷却系)による格納容器除熱を実施することで安定状態が確立し、また、安定状態を維持できる。</u></p> <p style="text-align: right;"><u>(添付資料2. 3. 2. 3)</u></p>	<p>その後は、<u>24 時間 30 分後に残留熱除去系 (格納容器冷却モード)による原子炉格納容器除熱を実施することで安定状態が確立し、また、安定状態を維持できる。</u></p> <p style="text-align: right;"><u>(添付資料2. 3. 2. 2)</u></p>	<p>炉代替注水系が機能維持できる時間として、事象発生約 8.3 時間後より低圧原子炉代替注水系 (可搬型) を用いて注水を実施。</p> <ul style="list-style-type: none"> ・解析結果の相違 【柏崎 6/7】 島根 2号炉は、残留熱除去系による格納容器除熱実施前に格納容器ベントの実施基準に到達しないため格納容器ベントを実施しない。 ・解析条件の相違 【柏崎 6/7】 島根 2号炉は、交流電源の復旧により使用可能となる原子炉補機冷却系に期待している。 ・解析結果の相違 【柏崎 6/7】 島根 2号炉は、残留熱除去系による格納容器除熱実施前に格納容器ベントの実施基準に到達しないため格納容器ベントを実施しない。 ・解析結果の相違 【柏崎 6/7】 島根 2号炉は、残留熱除去系による格納容器除熱実施前に格納容器ベントの実施基準に到達しないため格納容器ベントを

柏崎刈羽原子力発電所 6 / 7号炉 (2017. 12. 20 版)	東海第二発電所 (2018. 9. 12 版)	島根原子力発電所 2号炉	備考
<p>2.3.2.3 解析コード及び解析条件の不確かさの影響評価</p> <p>解析コード及び解析条件の不確かさの影響評価の範囲として、運転員等操作時間に与える影響、評価項目となるパラメータに与える影響及び操作時間余裕を評価するものとする。</p> <p><u>全交流動力電源喪失（外部電源喪失+DG 喪失）+RCIC 失敗</u>では、全交流動力電源喪失と同時に原子炉隔離時冷却系が機能喪失することが特徴である。</p> <p>また、不確かさの影響を確認する運転員等操作は、<u>事象発生から 12 時間程度までの短時間に期待する操作及び事象進展に有意な影響を与えると考えられる操作として、<u>高圧代替注水系</u>による原子炉注水操作、<u>格納容器圧力逃がし装置等による原子炉格納容器除熱操作及び代替原子炉補機冷却系運転操作</u>とする。</u></p>	<p>本評価では、「1.2.1.2 有効性を確認するための評価項目の設定」に示す(1)から(4)の評価項目について、対策の有効性を確認した。</p> <p>2.3.2.3 解析コード及び解析条件の不確かさの影響評価</p> <p>解析コード及び解析条件の不確かさの影響評価の範囲として、運転員等操作時間に与える影響、評価項目となるパラメータに与える影響及び操作時間の余裕を評価するものとする。</p> <p><u>全交流動力電源喪失（TBD, TBU）</u>では、全交流動力電源喪失と同時に原子炉隔離時冷却系が機能喪失することが特徴である。</p> <p>また、不確かさの影響を確認する運転員等操作は、事象進展に有意な影響を与えると考えられる操作として、<u>高圧代替注水系による原子炉注水操作、<u>逃がし安全弁による原子炉急速減圧操作（低圧代替注水系（可搬型）の準備操作含む。）及び代替格納容器スプレイ冷却系（可搬型）による格納容器冷却操作</u>とする。</u></p>	<p>本評価では、「1.2.1.2 有効性を確認するための評価項目の設定」に示す(1)から(4)の評価項目について、対策の有効性を確認した。</p> <p>2.3.2.3 解析コード及び解析条件の不確かさの影響評価</p> <p>解析コード及び解析条件の不確かさの影響評価の範囲として、運転員等操作時間に与える影響、評価項目となるパラメータに与える影響及び操作時間余裕を評価するものとする。</p> <p><u>全交流動力電源喪失（TBU）</u>では、全交流動力電源喪失と同時に原子炉隔離時冷却系が機能喪失することが特徴である。</p> <p>また、不確かさの影響を確認する運転員等操作は、事象進展に有意な影響を与えると考えられる操作として、<u>高圧原子炉代替注水系による原子炉注水操作、<u>逃がし安全弁による原子炉急速減圧操作、格納容器代替スプレイ系（可搬型）による原子炉格納容器冷却操作</u>とする。</u></p>	<p>施しない。</p> <ul style="list-style-type: none"> ・シーケンス選定の相違 【東海第二】 島根 2号炉は、TBD シナリオを 2.3.3 にて記載。 東海第二では、TBD 及びTBUでは対策（高圧代替注水系、代替直流電源設備）及び事象進展が同様であるため、同じシーケンスグループとして整理している。 ・記載方針の相違 【柏崎 6/7】 島根 2号炉は、事象発生から 12 時間までの操作に限らず、事象進展に有意な影響を与えると考えられる操作を抽出。 ・解析結果の相違 【柏崎 6/7】 島根 2号炉は、残留熱除去系による格納容器除熱実施前に格納容器ベントの実施基準に到達しないため格納容器ベントを実施しない。 ・解析条件の相違

柏崎刈羽原子力発電所 6 / 7号炉 (2017. 12. 20 版)	東海第二発電所 (2018. 9. 12 版)	島根原子力発電所 2号炉	備考
<p>(1) 解析コードにおける重要現象の不確かさの影響評価 本重要事故シーケンスにおける解析コードにおける重要現象の不確かさの影響評価については、「2.3.1.3(1) 解析コードにおける重要現象の不確かさの影響評価」と同じ。 <u>(添付資料2.3.2.2)</u></p> <p>(2) 解析条件の不確かさの影響評価 a. 初期条件、事故条件及び重大事故等対策に関連する機器条件 初期条件、事故条件及び重大事故等対策に関連する機器条件は、<u>第2.3.2.2表</u>に示すとおりであり、それらの条件設定を設計値等、最確条件とした場合の影響を評価する。また、解析条件の設定に当たっては、評価項目となるパラメータに対する余裕が小さくなるような設定があることから、その中で事象進展に有意な影響を与えると考えられる項目に関する影響評価の結果を以下に示す。 (a) 運転員等操作時間に与える影響 初期条件の最大線出力密度は、解析条件の44.0kW/mに対して最確条件は約42kW/m以下であり、解析条件の不確かさとして、最確条件とした場合は、燃料被覆管温度の上昇は緩和されるが、操作手順（原子炉減圧後速やかに低圧注水に移行すること）に変わりはなく、燃料被覆管温度を操作開始の起点としている運転員等操作はないことから、運転員等操作時間に与える影響はない。 初期条件の原子炉停止後の崩壊熱は、解析条件の燃焼度33GWd/tに対応したものとしており、その最確条件は平均的燃焼度約30GWd/tであり、解析条件の不確かさとして、最確条件とした場合は、解析条件で設定している</p>	<p>(1) 解析コードにおける重要現象の不確かさの影響評価 本重要事故シーケンスにおける解析コードにおける重要現象の不確かさの影響評価については、「2.3.1.3(1) 解析コードにおける重要現象の不確かさの影響評価」と同じ。 <u>(添付資料2.3.2.4)</u></p> <p>(2) 解析条件の不確かさの影響評価 a. 初期条件、事故条件及び重大事故等対策に関連する機器条件 初期条件、事故条件及び重大事故等対策に関連する機器条件は、<u>第2.3.2-2表</u>に示すとおりであり、それらの条件設定を設計値等、最確条件とした場合の影響を評価する。また、解析条件の設定に当たっては、評価項目となるパラメータに対する余裕が小さくなるような設定があることから、その中で事象進展に有意な影響を与えると考えられる項目に関する影響評価の結果を以下に示す。 (a) 運転員等操作時間に与える影響 初期条件の最大線出力密度は、解析条件の44.0kW/mに対して最確条件は約33kW/m～約41kW/mであり、解析条件の不確かさとして、最確条件とした場合は、燃料被覆管温度の上昇は緩和されるが、操作手順（原子炉減圧後速やかに低圧注水に移行すること）に変わりはなく、燃料被覆管温度を操作開始の起点としている運転員等操作はないことから、運転員等操作時間に与える影響はない。 初期条件の原子炉停止後の崩壊熱は、解析条件の燃焼度33GWd/tに対応したものとしており、その最確条件は平均的燃焼度約31GWd/tであり、解析条件の不確かさとして、最確条件とした場合は、解析条件で設定している崩壊熱よりも小さくなるため、</p>	<p>(1) 解析コードにおける重要現象の不確かさの影響評価 本重要事故シーケンスにおける解析コードにおける重要現象の不確かさの影響評価については、「2.3.1.3(1) 解析コードにおける重要現象の不確かさの影響評価」と同じ。 <u>(添付資料2.3.2.3)</u></p> <p>(2) 解析条件の不確かさの影響評価 a. 初期条件、事故条件及び重大事故等対策に関連する機器条件 初期条件、事故条件及び重大事故等対策に関連する機器条件は、<u>第2.3.2.2-1表</u>に示すとおりであり、それらの条件設定を設計値等、最確条件とした場合の影響を評価する。また、解析条件の設定に当たっては、評価項目となるパラメータに対する余裕が小さくなるような設定があることから、その中で事象進展に有意な影響を与えると考えられる項目に関する影響評価の結果を以下に示す。 (a) 運転員等操作時間に与える影響 初期条件の最大線出力密度は、解析条件の44.0kW/mに対して最確条件は約40.6kW/m以下であり、解析条件の不確かさとして、最確条件とした場合は、燃料被覆管温度の上昇は緩和されるが、操作手順（原子炉減圧後速やかに低圧注水に移行すること）に変わりはなく、燃料被覆管温度を操作開始の起点としている運転員等操作はないことから、運転員等操作時間に与える影響はない。 初期条件の原子炉停止後の崩壊熱は、解析条件の燃焼度33GWd/tに対応したものとしており、その最確条件は平均的燃焼度約30GWd/tであり、解析条件の不確かさとして、最確条件とした場合は、解析条件で設定している</p>	<p>【柏崎6/7】 島根2号炉は、格納容器スプレイ実施基準到達により格納容器スプレイを実施する。 ・解析条件の相違 【柏崎6/7】 島根2号炉は、交流電源の復旧により使用可能となる原子炉補機冷却系に期待している。</p> <p>・実績値の相違 【柏崎6/7、東海第二】 島根2号炉の最確条件を記載。</p> <p>・実績値の相違 【東海第二】</p>

柏崎刈羽原子力発電所 6/7号炉 (2017.12.20版)	東海第二発電所 (2018.9.12版)	島根原子力発電所 2号炉	備考
<p>崩壊熱よりも小さくなるため、発生する蒸気量は少なくなり、原子炉水位の低下は緩和され、それに伴う原子炉冷却材の放出も少なくなることから、格納容器圧力及び温度の上昇が遅くなるが、操作手順（格納容器圧力に応じて格納容器ベントを実施すること）に変わりはないことから、運転員等操作時間に与える影響はない。</p> <p>初期条件の原子炉圧力、原子炉水位、炉心流量、<u>格納容器容積（ウェットウェル）の空間部及び液相部、サブプレッション・チェンバ・プール水位</u>、格納容器圧力及び格納容器温度は、ゆらぎにより解析条件に対して変動を与え得るが、事象進展に与える影響は小さいことから、運転員等操作時間に与える影響は小さい。</p> <p>機器条件の<u>高圧代替注水系</u>は、解析条件の不確かさとして、実際の注水量が解析より多い場合（注水特性（設計値）の保守性）、原子炉水位の回復は早くなる。冠水後の操作として冠水維持可能な注水量に制御するが、注水後の流量調整操作であることから、運転員等操作時間に与える影響はない。</p> <p>機器条件の<u>残留熱除去系（低圧注水モード）及び低圧代替注水系（常設）</u>は、解析条件の不確かさとして、実際の注水量が解析より多い場合（注水特性（設計値）の保守性）、原子炉水位の回復は早くなる。冠水後の操作として冠水維持可能な注水量に制御するが、注水後の流量調整操作であることから、運転員等操作時間に与える影響はない。</p> <p style="text-align: right;">(添付資料 2.3.2.2)</p>	<p>発生する蒸気量は少なくなり、原子炉水位の低下は緩和され、それに伴う原子炉冷却材の放出も少なくなることから、格納容器圧力及び<u>雰囲気温度</u>の上昇が遅くなるが、操作手順（格納容器圧力に応じて格納容器スプレイを実施すること）に変わりはないことから、運転員等操作時間に与える影響はない。</p> <p>初期条件の原子炉圧力、原子炉水位、炉心流量、<u>格納容器体積（サブプレッション・チェンバ）の空間部及び液相部、サブプレッション・プール水位</u>、格納容器圧力並びに格納容器<u>雰囲気温度</u>は、ゆらぎにより解析条件に対して変動を与え得るが、事象進展に与える影響は小さいことから、運転員等操作時間に与える影響は小さい。</p> <p>機器条件の<u>高圧代替注水系</u>は、解析条件の不確かさとして、実際の注水量が解析より多い場合（注水特性（設計値）の保守性）、原子炉水位の回復は早くなる。冠水後の操作として冠水維持可能な注水量に制御するが、注水後の流量調整操作であることから、運転員等操作時間に与える影響はない。</p> <p>機器条件の<u>残留熱除去系（低圧注水系）及び低圧代替注水系（可搬型）</u>は、解析条件の不確かさとして、実際の注水量が解析より多い場合（注水特性（設計値）の保守性）、原子炉水位の回復は早くなる。冠水後の操作として冠水維持可能な注水量に制御するが、注水後の流量調整操作であることから、運転員等操作時間に与える影響はない。</p> <p style="text-align: right;">(添付資料 2.3.2.4)</p>	<p>崩壊熱よりも小さくなるため、発生する蒸気量は少なくなり、原子炉水位の低下は緩和され、それに伴う原子炉冷却材の放出も少なくなることから、格納容器圧力及び<u>温度</u>の上昇が遅くなるが、操作手順（格納容器圧力に応じて格納容器スプレイを実施すること）に変わりはないことから、運転員等操作時間に与える影響はない。</p> <p>初期条件の原子炉圧力、原子炉水位、炉心流量、<u>サブプレッション・プール水位</u>、格納容器圧力及び格納容器<u>温度</u>は、ゆらぎにより解析条件に対して変動を与え得るが、事象進展に与える影響は小さいことから、運転員等操作時間に与える影響は小さい。</p> <p>機器条件の<u>高圧原子炉代替注水系</u>は、解析条件の不確かさとして、実際の注水量が解析より多い場合（注水特性（設計値）の保守性）、原子炉水位の回復は早くなる。冠水後の操作として冠水維持可能な注水量に制御するが、注水後の流量調整操作であることから、運転員等操作時間に与える影響はない。</p> <p>機器条件の<u>残留熱除去系（低圧注水モード）及び低圧原子炉代替注水系（可搬型）</u>は、解析条件の不確かさとして、実際の注水量が解析より多い場合（注水特性（設計値）の保守性）、原子炉水位の回復は早くなる。冠水後の操作として冠水維持可能な注水量に制御するが、注水後の流量調整操作であることから、運転員等操作時間に与える影響はない。</p> <p style="text-align: right;">(添付資料 2.3.2.3)</p>	<p>島根2号炉の最確条件を記載。</p> <p>・解析結果の相違 【柏崎 6/7】 島根2号炉は、残留熱除去系による格納容器除熱実施前に格納容器ベントの実施基準に到達しないため格納容器ベントを実施しない。</p> <p>・整理方針の相違 【柏崎 6/7、東海第二】 島根2号炉は、サブプレッション・チェンバの空間部及び液相部のゆらぎを、サブプレッション・プール水位のゆらぎで代表させていることから、記載していない。</p> <p>・解析条件の相違 【柏崎 6/7】 島根2号炉は、残留熱除去系により原子炉注水と原子炉格納容器除熱を交互に実施する。</p> <p>・設備設計及び運用の相違 【柏崎 6/7】 島根2号炉は、高圧原</p>

柏崎刈羽原子力発電所 6 / 7号炉 (2017. 12. 20 版)	東海第二発電所 (2018. 9. 12 版)	島根原子力発電所 2号炉	備考
<p>(b) 評価項目となるパラメータに与える影響</p> <p>初期条件の最大線出力密度は、解析条件の 44.0kW/m に対して最確条件は約 42kW/m 以下であり、解析条件の不確かさとして、最確条件とした場合は、燃料被覆管温度の上昇は緩和されるが、原子炉水位は有効燃料棒頂部を下回ることなく、炉心は冠水維持されるため、燃料被覆管の最高温度は初期値をわずかに上回る約 311℃となることから、評価項目となるパラメータに与える影響はない。</p> <p>初期条件の原子炉停止後の崩壊熱は、解析条件の燃焼度 33GWd/t に対応したものとしており、その最確条件は平均的燃焼度約 30GWd/t であり、解析条件の不確かさとして、最確条件とした場合は、解析条件で設定している崩壊熱よりも小さくなるため、発生する蒸気量は少なくなり、原子炉水位の低下は緩和され、それに伴う原子炉冷却材の放出も少なくなり、格納容器圧力及び温度の上昇は遅くなるが、格納容器圧力及び温度の上昇は格納容器ベントにより抑制されることから、評価項目となるパラメータに与える影響はない。</p> <p>初期条件の原子炉圧力、原子炉水位、炉心流量、格納容器容積（ウェットウェル）の空間部及び液相部、サプレッション・チェンバ・プール水位、格納容器圧力及び格納容器温度は、ゆらぎにより解析条件に対して変動を与え得るが、事象進展に与える影響は小さいことから、評価項目に与える影響は小さい。</p>	<p>(b) 評価項目となるパラメータに与える影響</p> <p>初期条件の最大線出力密度は、解析条件の 44.0kW/m に対して最確条件は約 33kW/m～約 41kW/m であり、解析条件の不確かさとして、最確条件とした場合は、燃料被覆管温度の上昇は緩和されるが、原子炉水位はおおむね燃料有効長頂部を下回ることなく、炉心はおおむね冠水維持されるため、燃料被覆管の最高温度は初期値の約 309℃以下となることから、評価項目となるパラメータに与える影響はない。</p> <p>初期条件の原子炉停止後の崩壊熱は、解析条件の燃焼度 33GWd/t に対応したものとしており、その最確条件は平均的燃焼度約 31GWd/t であり、解析条件の不確かさとして、最確条件とした場合は、解析条件で設定している崩壊熱よりも小さくなるため、発生する蒸気量は少なくなり、原子炉水位の低下は緩和され、それに伴う原子炉冷却材の放出も少なくなり、格納容器圧力及び雰囲気温度の上昇は遅くなるが、格納容器圧力及び雰囲気温度の上昇は格納容器スプレイにより抑制されることから、評価項目となるパラメータに与える影響はない。</p> <p>初期条件の原子炉圧力、原子炉水位、炉心流量、格納容器体積（サプレッション・チェンバ）の空間部及び液相部、サプレッション・プール水位、格納容器圧力並びに格納容器雰囲気温度は、ゆらぎにより解析条件に対して変動を与え得るが、事象進展に与える影響は小さいことから、評価項目となるパラメータに与える影響は小さい。</p>	<p>(b) 評価項目となるパラメータに与える影響</p> <p>初期条件の最大線出力密度は、解析条件の 44.0kW/m に対して最確条件は約 40.6kW/m 以下であり、解析条件の不確かさとして、最確条件とした場合は、燃料被覆管温度の上昇は緩和される。また、原子炉水位は燃料棒有効長頂部を下回ることなく、炉心は冠水維持されるため、燃料被覆管の最高温度は初期値（約 309℃）を上回ることはないことから、評価項目となるパラメータに与える影響はない。</p> <p>初期条件の原子炉停止後の崩壊熱は、解析条件の燃焼度 33GWd/t に対応したものとしており、その最確条件は平均的燃焼度約 30GWd/t であり、解析条件の不確かさとして、最確条件とした場合は、解析条件で設定している崩壊熱よりも小さくなるため、発生する蒸気量は少なくなり、原子炉水位の低下は緩和され、それに伴う原子炉冷却材の放出も少なくなり、格納容器圧力及び温度の上昇は遅くなるが、格納容器圧力及び温度の上昇は格納容器スプレイにより抑制されることから、評価項目となるパラメータに与える影響はない。</p> <p>初期条件の原子炉圧力、原子炉水位、炉心流量、サプレッション・プール水位、格納容器圧力及び格納容器温度は、ゆらぎにより解析条件に対して変動を与え得るが、事象進展に与える影響は小さいことから、評価項目に与える影響は小さい。</p>	<p>子炉代替注水系が機能維持できる時間として、事象発生約 8.3 時間後より低圧原子炉代替注水系（可搬型）を用いて注水を実施。</p> <p>・実績値の相違 【柏崎 6/7, 東海第二】 島根 2号炉の最確条件を記載。 ・解析結果の相違 【柏崎 6/7】</p> <p>・実績値の相違 【東海第二】 島根 2号炉の最確条件を記載。 ・解析結果の相違 【柏崎 6/7】 島根 2号炉は、残留熱除去系による格納容器除熱実施前に格納容器ベントの実施基準に到達しないため格納容器ベントを実施しない。</p> <p>・整理方針の相違 【柏崎 6/7, 東海第二】 島根 2号炉は、サプレッション・チェンバの空間部及び液相部のゆらぎを、サプレッション・プ</p>

柏崎刈羽原子力発電所 6 / 7号炉 (2017. 12. 20 版)	東海第二発電所 (2018. 9. 12 版)	島根原子力発電所 2号炉	備考
<p>機器条件の<u>高圧代替注水系</u>は、解析条件の不確かさとして、実際の注水量が解析より多い場合（注水特性（設計値）の保守性）、原子炉水位の回復が早くなることから、評価項目となるパラメータに対する余裕が大きくなる。</p> <p>機器条件の<u>残留熱除去系（低圧注水モード）及び低圧代替注水系（常設）</u>は、解析条件の不確かさとして、実際の注水量が解析より多い場合（注水特性（設計値）の保守性）、原子炉水位の回復が早くなることから、評価項目となるパラメータに対する余裕が大きくなる。 <u>(添付資料 2.3.2.2)</u></p> <p>b. 操作条件 操作条件の不確かさとして、操作の不確かさを「認知」、「要員配置」、「移動」、「操作所要時間」、「他の並列操作有無」及び「操作の確実さ」の6要因に分類し、これらの要因が運転員等操作時間に与える影響を評価する。また、運転員等操作時間に与える影響が評価項目となるパラメータに与える影響を評価し、評価結果を以下に示す。</p> <p>(a) 運転員等操作時間に与える影響 操作条件の<u>高圧代替注水系</u>による原子炉注水操作は、解析上の操作開始時間として事象発生から <u>25 分後</u>を設定している。運転員等操作時間に与える影響として、原子炉隔離時冷却系の機能喪失のみならず、直流電源喪失時を考慮しても中央制御室内で十分対応可能と考えられ</p>	<p>機器条件の<u>高圧代替注水系</u>は、解析条件の不確かさとして、実際の注水量が解析より多い場合（注水特性（設計値）の保守性）、原子炉水位の回復が早くなることから、評価項目となるパラメータに対する余裕が大きくなる。</p> <p>機器条件の<u>残留熱除去系（低圧注水系）及び低圧代替注水系（可搬型）</u>は、解析条件の不確かさとして、実際の注水量が解析より多い場合（注水特性（設計値）の保守性）、原子炉水位の回復が早くなることから、評価項目となるパラメータに対する余裕は大きくなる。 <u>(添付資料 2.3.2.4)</u></p> <p>b. 操作条件 操作条件の不確かさとして、操作の不確かさを「認知」、「要員配置」、「移動」、「操作所要時間」、「他の並列操作有無」及び「操作の確実さ」の6要因に分類し、これらの要因が運転員等操作時間に与える影響を評価する。また、運転員等操作時間に与える影響が評価項目となるパラメータに与える影響を評価し、評価結果を以下に示す。</p> <p>(a) 運転員等操作時間に与える影響 操作条件の<u>高圧代替注水系</u>による原子炉注水操作は、解析上の操作開始時間として事象発生から<u>25 分後</u>を設定している。運転員等操作時間に与える影響として、原子炉隔離時冷却系の機能喪失のみならず、直流電源喪失時を考慮しても中央制御室内で十分対応可能と考えられる操作の時間として設定しているこ</p>	<p>機器条件の<u>高圧原子炉代替注水系</u>は、解析条件の不確かさとして、実際の注水量が解析より多い場合（注水特性（設計値）の保守性）、原子炉水位の回復が早くなることから、評価項目となるパラメータに対する余裕が大きくなる。</p> <p>機器条件の<u>残留熱除去系（低圧注水モード）及び低圧原子炉代替注水系（可搬型）</u>は、解析条件の不確かさとして、実際の注水量が解析より多い場合（注水特性（設計値）の保守性）、原子炉水位の回復が早くなることから、評価項目となるパラメータに対する余裕は大きくなる。 <u>(添付資料 2.3.2.3)</u></p> <p>b. 操作条件 操作条件の不確かさとして、操作の不確かさを「認知」、「要員配置」、「移動」、「操作所要時間」、「他の並列操作有無」及び「操作の確実さ」の6要因に分類し、これらの要因が運転員等操作時間に与える影響を評価する。また、運転員等操作時間に与える影響が評価項目となるパラメータに与える影響を評価し、評価結果を以下に示す。</p> <p>(a) 運転員等操作時間に与える影響 操作条件の<u>高圧原子炉代替注水系</u>による原子炉注水操作は、解析上の操作開始時間として事象発生から <u>20 分後</u>を設定している。運転員等操作時間に与える影響として、原子炉隔離時冷却系の機能喪失のみならず、直流電源喪失時を考慮しても中央制御室内で十分対応可能と考えら</p>	<p>ール水位のゆらぎで代表させていることから、記載していない。</p> <p>・解析条件の相違 【柏崎 6/7】 島根 2号炉は、残留熱除去系により原子炉注水と原子炉格納容器除熱を交互に実施する。 ・設備設計及び運用の相違 【柏崎 6/7】 島根 2号炉は、高圧原子炉代替注水系が機能維持できる時間として、事象発生約 8.3 時間後より低圧原子炉代替注水系（可搬型）を用いて注水を実施。</p> <p>・運用の相違 【柏崎 6/7, 東海第二】</p>

柏崎刈羽原子力発電所 6 / 7号炉 (2017. 12. 20 版)	東海第二発電所 (2018. 9. 12 版)	島根原子力発電所 2号炉	備考
<p>る操作の時間として設定していることから、操作開始時間は解析上の設定よりも早まる可能性があり、原子炉注水の開始時間も早まることから、運転員等操作時間に対する余裕は大きくなる。</p>	<p>とから、操作開始時間は解析上の設定よりも早まる可能性があり、原子炉注水の開始時間も早まることから、運転員等操作時間に対する余裕は大きくなる。</p> <p><u>操作条件の逃がし安全弁による原子炉急速減圧操作は、解析上の操作開始時間として事象発生から8 時間1 分後を設定している。運転員等操作時間に与える影響として、認知時間、低圧代替注水系（可搬型）による原子炉注水準備の操作時間及び逃がし安全弁の操作時間は、時間余裕を含めて設定していることから、実態の操作開始時間は解析上の操作開始時間より早まる可能性があるが、原子炉急速減圧操作を実施するまでの間は高圧代替注水系による原子炉注水が維持されることから、原子炉水位維持の観点で問題とならない。</u></p> <p>操作条件の代替格納容器スプレイ冷却系（可搬型）による格納容器冷却操作は、解析上の操作開始時間として格納容器圧力0.279MPa [gage] 到達時を設定している。運転員等操作時間に与える影響として、実態の運転操作においては、格納容器スプレイの操作実施基準（格納容器圧力0.279MPa [gage]）に到達するのは、事象発生の約13 時間後であり、代替格納容器スプレイ冷却系（可搬型）の準備操作は格納容器圧力及び雰囲気温度の上昇の傾向を監視しながらあらかじめ操作が可能である。</p> <p>また、格納容器スプレイ操作も同様に格納容器圧力及び雰囲気温度の上昇の傾向を監視しながらあらかじめ準備が可能である。よって、実態の操作開始時間は解析上の設定とほぼ同等であり、操作開始時間に与える影響は小さいことから、運転員等操作時間に与える影響も小さい。操作開始時間が遅れた場合においても、格納容器の限界圧力は0.62MPa [gage] であることから、格納容器の健全性という点では問題とはならない。当該操</p>	<p>れる操作の時間として設定していることから、操作開始時間は解析上の設定よりも早まる可能性があり、原子炉注水の開始時間も早まることから、運転員等操作時間に対する余裕は大きくなる。また、当該操作は中央制御室で行う操作であり、他の操作との重複もないことから、他の操作に与える影響はない。</p> <p><u>操作条件の逃がし安全弁による原子炉急速減圧操作は、解析上の操作開始時間として事象発生から約 8.3 時間後を設定している。運転員等操作時間に与える影響として、低圧原子炉代替注水系（可搬型）による原子炉注水のための準備操作は、事象発生から2 時間 30 分後までに実施できることから解析での設定に対して十分な余裕があり、サブプレッション・プール水温を確認し、逃がし安全弁の手動開により原子炉を減圧することにより原子炉注水を開始することから、実態の原子炉減圧時間は解析上の設定と同等であり、運転員等操作時間に与える影響は小さい。当該操作は、解析コード及び解析条件（操作条件を除く。）の不確かさにより操作開始時間が遅れる可能性があるが、原子炉減圧開始時点では他の操作との重複もないことから、他の操作に与える影響はない。</u></p> <p>操作条件の格納容器代替スプレイ系（可搬型）による原子炉格納容器冷却操作は、解析上の操作開始時間として格納容器圧力384kPa [gage] 到達時を設定している。運転員等操作時間に与える影響として、実態の運転操作においては、格納容器スプレイの操作実施基準（格納容器圧力384kPa [gage]）に到達するのは、事象発生の約19 時間後であり、格納容器代替スプレイ系（可搬型）の準備操作は格納容器圧力及び温度の上昇の傾向を監視しながらあらかじめ実施可能である。</p> <p>また、格納容器スプレイ操作も同様に格納容器圧力及び温度の上昇の傾向を監視しながらあらかじめ準備が可能である。よって、実態の操作開始時間は解析上の設定とほぼ同等であり、操作開始時間に与える影響は小さいことから、運転員等操作時間に与える影響も小さい。操作開始時間が遅れた場合においても、格納容器の限界圧力は853kPa [gage] であることから、格納容器の健全性という点では問題とはならない。当該操作は、解析コー</p>	<p>・設備設計及び運用の相違</p> <p>【柏崎 6/7】 島根 2号炉は、高圧原子炉代替注水系が機能維持できる時間として、事象発生約 8.3 時間後より逃がし安全弁による原子炉急速減圧操作を実施。</p> <p>・運用の相違</p> <p>【東海第二】 格納容器スプレイ実施基準圧力の相違。</p> <p>・解析結果の相違</p> <p>【東海第二】</p> <p>・設備設計の相違</p> <p>【東海第二】</p>

柏崎刈羽原子力発電所 6 / 7号炉 (2017. 12. 20 版)	東海第二発電所 (2018. 9. 12 版)	島根原子力発電所 2号炉	備考
<p><u>操作条件の格納容器圧力逃がし装置等による原子炉格納容器除熱操作は、解析上の操作開始時間として格納容器圧力 0.31MPa [gage] 到達時を設定している。運転員等操作時間に与える影響として、実態の運転操作においては、炉心損傷前の格納容器ベントの操作実施基準（格納容器圧力 0.31MPa [gage]）に到達するのは、事象発生の約 16 時間後であり、格納容器ベントの準備操作は格納容器圧力及び温度の上昇の傾向を監視しながらあらかじめ操作が可能である。</u></p> <p><u>また、格納容器ベント操作も同様に格納容器圧力及び温度の上昇の傾向を監視しながらあらかじめ準備が可能である。よって、実態の操作開始時間は解析上の設定とほぼ同等であり、操作開始時間に与える影響は小さいことから、運転員等操作時間に与える影響も小さい。操作開始時間が遅れた場合においても、原子炉格納容器の限界圧力は 0.62MPa [gage] であることから、原子炉格納容器の健全性という点では問題とはならない。当該操作は、解析コード及び解析条件（操作条件を除く）の不確かさにより操作開始時間は遅れる可能性があるが、中央制御室の運転員とは別に現場操作を行う運転員（現場）を配置しており、他の操作との重複もないことから、他の操作に与える影響はない。</u></p> <p><u>操作条件の代替原子炉補機冷却系運転操作は、解析上の操作開始時間として事象発生から 24 時間後を設定している。運転員等操作時間に与える影響として、代替原子炉補機冷却系の準備は、緊急時対策要員の参集に 10 時間、その後の作業に 10 時間の合計 20 時間を想定しているが、準備操作が想定より短い時間で完了することで操作開始時間が早まる可能性があることから、運転員等操作時間に対する余裕は大きくなる。</u></p>	<p>作は、解析コード及び解析条件（操作条件を除く。）の不確かさにより操作開始時間は遅れる可能性があるが、中央制御室の運転員とは別に現場操作を行う要員を配置しており、他の操作との重複もないことから、他の操作に与える影響はない。</p> <p style="text-align: center;">(添付資料2.3.2.4)</p>	<p>ド及び解析条件（操作条件を除く。）の不確かさにより操作開始時間は遅れる可能性があるが、中央制御室の運転員とは別に現場操作を行う要員を配置しており、他の操作との重複もないことから、他の操作に与える影響はない。</p> <p style="text-align: center;">(添付資料 2.3.2.3)</p>	<p>・解析結果の相違</p> <p>【柏崎 6/7】</p> <p>島根 2 号炉は、残留熱除去系による格納容器除熱実施前に格納容器ベントの実施基準に到達しないため格納容器ベントを実施しない。</p> <p>・解析条件の相違</p> <p>【柏崎 6/7】</p> <p>島根 2 号炉は、交流電源の復旧により使用可能となる原子炉補機冷却系に期待している。</p>

柏崎刈羽原子力発電所 6 / 7号炉 (2017. 12. 20 版)	東海第二発電所 (2018. 9. 12 版)	島根原子力発電所 2号炉	備考
<p style="text-align: center;">(添付資料 2.3.2.2)</p> <p>(b) 評価項目となるパラメータに与える影響</p> <p>操作条件の<u>高圧代替注水系</u>による原子炉注水操作は、運転員等操作時間に与える影響として、実態の操作開始時間は解析上の設定よりも早くなる可能性があるが、操作開始時間が早くなった場合においても原子炉水位が有効燃料棒頂部を下回らないことから、評価項目となるパラメータに与える影響はない。</p> <p>操作条件の<u>格納容器圧力逃がし装置等</u>による原子炉格納容器除熱操作は、運転員等操作時間に与える影響として、<u>実態の操作開始時間は解析上の設定とほぼ同等であることから、評価項目となるパラメータに与える影響は小さい。</u></p> <p>操作条件の<u>代替原子炉補機冷却系</u>運転操作は、運転員等操作時間に与える影響として、<u>実態の操作開始時間は解析上の設定から早まり、格納容器圧力及び温度を早期</u></p>	<p>(b) 評価項目となるパラメータに与える影響</p> <p>操作条件の<u>高圧代替注水系</u>による原子炉注水操作は、運転員等操作時間に与える影響として、実態の操作開始時間は解析上の設定よりも早くなる可能性があるが、操作開始時間が早くなった場合においても原子炉水位が燃料有効長頂部を下回らないことから、評価項目となるパラメータに与える影響はない。</p> <p>操作条件の<u>逃がし安全弁による原子炉急速減圧操作</u>は、運転員等操作時間に与える影響として、<u>実態の操作開始時間は解析上の設定よりも早くなる可能性があるが、低圧代替注水系（可搬型）による原子炉注水に移行するまでの期間は高圧代替注水系により原子炉注水が確保されていることから、評価項目となるパラメータに与える影響はない。</u></p> <p>操作条件の<u>代替格納容器スプレイ冷却系（可搬型）</u>による格納容器冷却操作は、運転員等操作時間に与える影響として、<u>実態の操作開始時間は解析上の設定とほぼ同等であることから、評価項目となるパラメータに与える影響は小さい。</u></p> <p style="text-align: center;">(添付資料2.3.2.4)</p>	<p>(b) 評価項目となるパラメータに与える影響</p> <p>操作条件の<u>高圧原子炉代替注水系</u>による原子炉注水操作は、運転員等操作時間に与える影響として、実態の操作開始時間は解析上の設定よりも早くなる可能性があるが、操作開始時間が早くなった場合においても原子炉水位が燃料棒有効長頂部を下回らないことから、評価項目となるパラメータに与える影響はない。</p> <p>操作条件の<u>逃がし安全弁による原子炉急速減圧操作</u>は、<u>運転員等操作時間に与える影響として、実態の操作開始時間は解析上の設定と同等であり、高圧原子炉代替注水系から低圧原子炉代替注水系（可搬型）への注水手段切替えが評価項目となるパラメータに与える影響は小さい。</u></p> <p>操作条件の<u>格納容器代替スプレイ系（可搬型）</u>による原子炉格納容器冷却操作は、運転員等操作時間に与える影響として、<u>実態の操作開始時間は解析上の設定とほぼ同等であることから、評価項目となるパラメータに与える影響は小さい。</u></p> <p style="text-align: center;">(添付資料 2.3.2.3)</p>	<p>・設備設計及び運用の相違</p> <p>【柏崎 6/7】</p> <p>島根 2号炉は、高圧原子炉代替注水系が機能維持できる時間として、事象発生約 8.3 時間後より逃がし安全弁による原子炉急速減圧操作を実施。</p> <p>・解析結果の相違</p> <p>【柏崎 6/7】</p> <p>島根 2号炉は、残留熱除去系による格納容器除熱実施前に格納容器ベントの実施基準に到達しないため格納容器ベントを実施しない。</p> <p>・解析条件の相違</p> <p>【柏崎 6/7】</p> <p>島根 2号炉は、交流電</p>

柏崎刈羽原子力発電所 6/7号炉 (2017.12.20版)	東海第二発電所 (2018.9.12版)	島根原子力発電所 2号炉	備考
<p><u>に低下させる可能性があることから、評価項目となるパラメータに対する余裕は大きくなる。なお、常設代替交流電源設備からの受電を事象発生から24時間後に制限する場合、代替原子炉補機冷却系運転操作開始時間のみが早まったとしても、常設代替交流電源設備から受電する設備を運転できないため、評価項目となるパラメータに影響しない。</u></p> <p style="text-align: center;">(添付資料2.3.2.2)</p> <p>(3) 操作時間余裕の把握</p> <p>操作開始時間の遅れによる影響度合いを把握する観点から、評価項目となるパラメータに対して、対策の有効性が確認できる範囲内での操作時間余裕を確認し、その結果を以下に示す。</p> <p>操作条件の<u>高圧代替注水系</u>による原子炉注水操作については、事象発生から<u>50分後</u>（操作開始時間の<u>25分程度</u>の時間遅れ）までに高圧代替注水系による注水が開始できれば、燃料被覆管の最高温度は約859℃となり1,200℃を下回ることから、炉心の著しい損傷は発生せず、評価項目を満足することから、時間余裕がある。</p>	<p>(3) 操作時間余裕の把握</p> <p>操作開始時間の遅れによる影響度合いを把握する観点から、評価項目となるパラメータに対して、対策の有効性が確認できる範囲内での操作時間余裕を確認し、その結果を以下に示す。</p> <p>操作条件の<u>高圧代替注水系</u>による原子炉注水操作については、事象発生から<u>39分後</u>（操作開始時間の<u>14分程度</u>の時間遅れ）までに高圧代替注水系による注水が開始できれば、<u>炉心の冠水はおおむね維持することができ、炉心の著しい損傷は発生せず、評価項目を満足することから、時間余裕がある。</u></p> <p><u>操作条件の逃がし安全弁による原子炉急速減圧操作については、低圧代替注水系（可搬型）の準備完了後に実施するものであり、評価上は余裕時間を確認する観点で事象発生8時間後に準備が完了するものとしているが、低圧代替注水系（可搬型）の準備に要する時間は事象初期の状況判断から170分程度であり、準備時間が確保できることから、時間余裕がある。</u></p> <p>操作条件の<u>代替格納容器スプレイ冷却系（可搬型）</u>による格納容器冷却操作については、格納容器スプレイ開始までの時間は事象発生から<u>約13時間</u>あり、準備時間が確保できることから、時間余裕がある。</p>	<p>(3) 操作時間余裕の把握</p> <p>操作開始時間の遅れによる影響度合いを把握する観点から、評価項目となるパラメータに対して、対策の有効性が確認できる範囲内での操作時間余裕を確認し、その結果を以下に示す。</p> <p><u>第2.3.2.3-1(1)図から第2.3.2.3-1(3)図に示すとおり、操作条件の高圧原子炉代替注水系による原子炉注水操作については、事象発生から60分後</u>（操作開始時間の<u>40分程度</u>の時間遅れ）までに高圧原子炉代替注水系による注水が開始できれば、燃料被覆管の最高温度は約859℃となり1,200℃を下回ることから、炉心の著しい損傷は発生せず、評価項目を満足することから、時間余裕がある。</p> <p><u>操作条件の逃がし安全弁による原子炉急速減圧操作については、高圧原子炉代替注水系から低圧原子炉代替注水系（可搬型）への注水手段切替えのための逃がし安全弁手動開操作までは約8.3時間の時間余裕がある。</u></p> <p>操作条件の<u>格納容器代替スプレイ系（可搬型）</u>による原子炉格納容器冷却操作については、格納容器スプレイ開始までの時間は事象発生から<u>約19時間</u>あり、準備時間が確保できることから、時間余裕がある。</p>	<p>源の復旧により使用可能となる原子炉補機冷却系に期待している。</p> <p>・記載の相違 【柏崎6/7，東海第二】 島根2号炉では、本文に解析結果図を掲載。</p> <p>・解析条件の相違 【柏崎6/7，東海第二】</p> <p>・解析結果の相違 【柏崎6/7，東海第二】</p> <p>・設備設計及び運用の相違 【柏崎6/7】 島根2号炉は、高圧原子炉代替注水系が機能維持できる時間として、事象発生約8.3時間後より逃がし安全弁による原子炉急速減圧操作を実施。</p> <p>・解析結果の相違 【東海第二】</p>

柏崎刈羽原子力発電所 6 / 7号炉 (2017. 12. 20 版)	東海第二発電所 (2018. 9. 12 版)	島根原子力発電所 2号炉	備考
<p><u>操作条件の格納容器圧力逃がし装置等による原子炉格納容器除熱操作については、格納容器ベント開始までの時間は事象発生から約 16 時間あり、準備時間が確保できることから、時間余裕がある。また、格納容器ベント操作開始時間が遅れる場合においても、格納容器圧力は 0.31MPa [gage] から上昇するが、格納容器圧力の上昇は緩やかであるため、原子炉格納容器の限界圧力 0.62MPa [gage] に至るまでの時間は、過圧の観点で厳しい「3.1 雰囲気圧力・温度による静的負荷（格納容器過圧・過温破損）」においても事象発生約 38 時間後であり、約 20 時間以上の準備時間が確保できることから、時間余裕がある。</u></p> <p><u>操作条件の代替原子炉補機冷却系運転操作については、事象想定として常設代替交流電源設備からの受電を事象発生から 24 時間後としており、代替原子炉補機冷却系運転開始までの時間は、事象発生から 24 時間あり、準備時間が確保できることから、時間余裕がある。</u></p> <p style="text-align: right;">(添付資料 2.3.2.2)</p> <p>(4) まとめ</p> <p>解析コード及び解析条件の不確かさの影響評価の範囲として、運転員等操作時間に与える影響、評価項目となるパラメータに与える影響及び操作時間余裕を確認した。その結果、解析コード及び解析条件の不確かさが運転員等操作時間に与える影響等を考慮した場合においても、評価項目となるパラメータに与える影響は小さい。このほか、評価項目となるパラメータに対して、対策の有効性が確認できる範囲内において、操作時間には時間余裕がある。</p> <p>2.3.2.4 必要な要員及び資源の評価</p> <p>(1) 必要な要員の評価</p> <p>事故シーケンスグループ「<u>全交流動力電源喪失（外部電源喪失+DG 喪失）+RCIC 失敗</u>」において、<u>6号及び7号炉同時の重大事故等対策時における事象発生 10 時間までに必要な要員は、「2.3.2.1(3) 炉心損傷防止対策」に示すとおり 28名</u>である。「6.2 重大事故等対策時に必要な要員の評価結果」で</p>	<p style="text-align: center;">(添付資料 2.3.2.4, 2.3.2.5)</p> <p>(4) まとめ</p> <p>解析コード及び解析条件の不確かさの影響評価の範囲として、運転員等操作時間に与える影響、評価項目となるパラメータに与える影響及び操作時間余裕を確認した。その結果、解析コード及び解析条件の不確かさが運転員等操作時間に与える影響等を考慮した場合においても、評価項目となるパラメータに与える影響は小さい。このほか、評価項目となるパラメータに対して、対策の有効性が確認できる範囲内において、操作時間には時間余裕がある。</p> <p>2.3.2.4 必要な要員及び資源の評価</p> <p>(1) 必要な要員の評価</p> <p>事故シーケンスグループ「<u>全交流動力電源喪失（TBD, TBU）</u>」において、<u>重大事故等対策時における事象発生 2 時間までに必要な要員は、「2.3.2.1(3) 炉心損傷防止対策」に示すとおり 24 名</u>である。「6.2 重大事故等対策時に必要な要員の評価結果」で説明している<u>災害対策要員（初動）の 39 名</u>で対処可</p>	<p style="text-align: center;">(添付資料 2.3.2.3, 2.3.2.4)</p> <p>(4) まとめ</p> <p>解析コード及び解析条件の不確かさの影響評価の範囲として、運転員等操作時間に与える影響、評価項目となるパラメータに与える影響及び操作時間余裕を確認した。その結果、解析コード及び解析条件の不確かさが運転員等操作時間に与える影響等を考慮した場合においても、評価項目となるパラメータに与える影響は小さい。このほか、評価項目となるパラメータに対して、対策の有効性が確認できる範囲内において、操作時間には時間余裕がある。</p> <p>2.3.2.4 必要な要員及び資源の評価</p> <p>(1) 必要な要員の評価</p> <p>事故シーケンスグループ「<u>全交流動力電源喪失（TBU）</u>」において、<u>重大事故等対策時における必要な要員は、「2.3.2.1(3) 炉心損傷防止対策」に示すとおり 31名</u>である。「6.2 重大事故等対策時に必要な要員の評価結果」で説明している<u>運転員、緊急時対策要員等の 45名</u>で対処可能である。</p>	<p>・解析結果の相違</p> <p>【柏崎 6/7】</p> <p>島根 2号炉は、残留熱除去系による格納容器除熱実施前に格納容器ベントの実施基準に到達しないため格納容器ベントを実施しない。</p> <p>・解析条件の相違</p> <p>【柏崎 6/7】</p> <p>島根 2号炉は、交流電源の復旧により使用可能となる原子炉補機冷却系に期待している。</p> <p>・シーケンス選定の相違</p> <p>【東海第二】</p> <p>島根 2号炉は、TBD シナリオを 2.3.3 にて記載。</p>

柏崎刈羽原子力発電所 6 / 7号炉 (2017. 12. 20 版)	東海第二発電所 (2018. 9. 12 版)	島根原子力発電所 2号炉	備考
<p>説明している運転員、緊急時対策要員等の <u>72名</u> で対処可能である。</p> <p><u>また、事象発生 10 時間以降に必要な参集要員は 46 名であり、発電所構外から 10 時間以内に参集可能な要員の 106 名で確保可能である。</u></p> <p>(2) 必要な資源の評価</p> <p>事故シーケンスグループ「<u>全交流動力電源喪失 (外部電源喪失+DG 喪失) +RCIC 失敗</u>」において、必要な水源、燃料及び電源は、「6.1(2) 資源の評価条件」の条件にて評価している。その結果を以下に示す。</p> <p>a. 水源</p> <p><u>高圧代替注水系及び低圧代替注水系 (常設)</u> による原子炉注水に必要な水量は、「2.3.1.4(2)a. 水源」の必要水量とほぼ同じであり、必要な水源は確保可能である。</p>	<p>能である。</p> <p><u>また、事象発生 2 時間以降に必要な参集要員は 6 名であり、発電所構外から 2 時間以内に参集可能な要員の 72 名で確保可能である。</u></p> <p>(2) 必要な資源の評価</p> <p>事故シーケンスグループ「<u>全交流動力電源喪失 (TBD, TBU)</u>」において、必要な水源、燃料及び電源は、「6.1(2) 資源の評価条件」の条件にて評価している。その結果を以下に示す。</p> <p>a. 水源</p> <p><u>高圧代替注水系及び低圧代替注水系 (可搬型)</u> による原子炉注水並びに<u>代替格納容器スプレイ冷却系 (可搬型)</u> による格納容器冷却スプレイに必要な水量は、「2.3.1.4(2) a. 水源」の必要水量とほぼ同じであり、必要な水源は確保可能である。</p>	<p>(2) 必要な資源の評価</p> <p>事故シーケンスグループ「<u>全交流動力電源喪失 (TBU)</u>」において、必要な水源、燃料及び電源は、「6.1(2) 資源の評価条件」の条件にて評価している。その結果を以下に示す。</p> <p>a. 水源</p> <p><u>高圧原子炉代替注水系及び低圧原子炉代替注水系 (可搬型)</u> による原子炉注水並びに<u>格納容器代替スプレイ系 (可搬型)</u> による格納容器スプレイに必要な水量は、<u>全交流動力電源喪失 (長期TB)</u> よりも低圧原子炉代替注水系 (可搬型) による原子炉注水を開始する時間が遅いため、必要</p>	<p>東海第二では、TBD 及びTBUでは対策 (高圧代替注水系、代替直流電源設備) 及び事象進展が同様であるため、同じシーケンスグループとして整理している。</p> <ul style="list-style-type: none"> 運用及び体制の相違 <p>【柏崎 6/7, 東海第二】</p> <p>島根 2号炉は、要員の参集に期待せずとも必要な作業を常駐要員により実施可能である。</p> <ul style="list-style-type: none"> 運用の相違 <p>【柏崎 6/7, 東海第二】</p> <p>島根 2号炉は、要員の参集に期待せずとも必要な作業を常駐要員により実施可能である。</p> <ul style="list-style-type: none"> シーケンス選定の相違 <p>【東海第二】</p> <p>島根 2号炉は、TBD シナリオを 2.3.3 にて記載。</p> <p>東海第二では、TBD 及びTBUでは対策 (高圧代替注水系、代替直流電源設備) 及び事象進展が同様であるため、同じシーケンスグループとして整理している。</p> <ul style="list-style-type: none"> 設備設計及び運用の相違 <p>【柏崎 6/7】</p> <p>島根 2号炉は、高圧原子炉代替注水系が機能維</p>

柏崎刈羽原子力発電所 6/7号炉 (2017.12.20版)	東海第二発電所 (2018.9.12版)	島根原子力発電所 2号炉	備考
<p>b. 燃料</p> <p>「2.3.1.4(2)b. 燃料」と同じであり、常設代替交流電源設備による電源供給、<u>可搬型代替注水ポンプ(A-2級)</u>による復水貯蔵槽への給水、代替原子炉補機冷却系の運転、5号炉原子炉建屋内緊急時対策所用可搬型電源設備による電源供給及びモニタリング・ポスト用発電機による電源供給について、7日間の継続が可能である。</p> <p>c. 電源</p> <p>常設代替交流電源設備の電源負荷については、<u>重大事故対策等に必要な負荷として、6号炉で約1,284kW、7号炉で約1,294kW必要となるが、常設代替交流電源設備は連続定格容量が1台あたり2,950kWであり、必要負荷に対しての電源供給が可能である。</u></p> <p>また、<u>5号炉原子炉建屋内緊急時対策所用可搬型電源設備及びモニタリング・ポスト用発電機についても、必要負荷に対しての電源供給が可能である。</u></p> <p>蓄電池の容量については、<u>交流電源が復旧しない場合を想定しても、事象発生後24時間の直流電源供給が可能であ</u></p>	<p>(添付資料2.3.2.6)</p> <p>b. 燃料</p> <p>「2.3.1.4(2)b. 燃料」と同じであり、常設代替交流電源設備(常設代替高圧電源装置5台)による電源供給、<u>可搬型代替注水中型ポンプ(2台)</u>による原子炉注水及び格納容器スプレイ及び緊急時対策所用発電機による電源供給について、7日間の継続が可能である。</p> <p>(添付資料2.3.2.7)</p> <p>c. 電源</p> <p>常設代替交流電源設備の電源負荷については、<u>重大事故等対策に必要な負荷として、約4,510kW必要となるが、常設代替交流電源設備(常設代替高圧電源装置5台)は連続定格容量が約5,520kWであり、必要負荷に対しての電源供給が可能である。</u></p> <p>また、<u>緊急時対策所用発電機についても、必要負荷に対しての電源供給が可能である。</u></p> <p>蓄電池の容量については、<u>交流電源が復旧しない場合を想定しても、事象発生後24時間の直流電源供給が可能である。</u></p>	<p>となる水量はわずかに少なくなるが、「2.3.1.4(2)a. 水源」の必要水量と同等であり、必要な水源は確保可能である。</p> <p>b. 燃料</p> <p>「2.3.1.4(2)b. 燃料」と同じであり、常設代替交流電源設備による電源供給、<u>低圧原子炉代替注水系(可搬型)</u>による原子炉注水、<u>格納容器代替スプレイ系(可搬型)</u>による格納容器スプレイ及び緊急時対策所用発電機による電源供給について、7日間の継続が可能である。</p> <p>c. 電源</p> <p>「2.3.1.4(2)c. 電源」と同じであり、<u>必要負荷に対しての電源供給が可能である。</u></p>	<p>持できる時間として、事象発生約8.3時間後より低圧原子炉代替注水系(可搬型)を用いて注水を実施。</p> <p>・解析条件の相違</p> <p>【柏崎6/7】</p> <p>島根2号炉は、格納容器スプレイ実施基準到達により格納容器スプレイを実施する。</p> <p>・設備設計の相違</p> <p>【柏崎6/7】</p> <p>島根2号炉は、モニタリングポストの電源は非常用交流電源設備又は常設代替交流電源設備の電源負荷に含まれる。</p> <p>・解析条件の相違</p> <p>【柏崎6/7】</p> <p>島根2号炉は、交流電源の復旧により使用可能となる原子炉補機冷却系に期待している。</p> <p>・記載方針の相違</p> <p>【柏崎6/7、東海第二】</p> <p>島根2号炉は、長期TBシナリオにて記載。</p>

柏崎刈羽原子力発電所 6 / 7号炉 (2017. 12. 20 版)	東海第二発電所 (2018. 9. 12 版)	島根原子力発電所 2号炉	備考
<p>る。 (添付資料 2.3.1.2, 2.3.1.9)</p> <p>2.3.2.5 結論 事故シーケンスグループ「<u>全交流動力電源喪失(外部電源喪失+DG喪失)+RCIC失敗</u>」では、全交流動力電源喪失と同時に原子炉隔離時冷却系が機能喪失することで、原子炉水位の低下により炉心が露出し、炉心損傷に至ることが特徴である。事故シーケンスグループ「<u>全交流動力電源喪失(外部電源喪失+DG喪失)+RCIC失敗</u>」に対する炉心損傷防止対策としては、初期の対策として<u>高圧代替注水系</u>による原子炉注水手段、安定状態に向けた対策として<u>残留熱除去系(低圧注水モード)及び低圧代替注水系(常設)</u>による原子炉注水手段、<u>代替原子炉補機冷却系を介した残留熱除去系(格納容器スプレイ冷却モード)</u>による原子炉格納容器除熱手段及び<u>格納容器圧力逃がし装置等</u>による原子炉格納容器除熱手段を整備している。</p>	<p>(添付資料2.3.2.8)</p> <p>2.3.2.5 結論 事故シーケンスグループ「<u>全交流動力電源喪失(TBD, TBU)</u>」では、全交流動力電源喪失と同時に<u>直流電源喪失又は原子炉隔離時冷却系の故障が発生し、これにより原子炉隔離時冷却系が機能喪失</u>することで、原子炉水位の低下により炉心が露出し、炉心損傷に至ることが特徴である。事故シーケンスグループ「<u>全交流動力電源喪失(TBD, TBU)</u>」に対する炉心損傷防止対策としては、初期の対策として<u>高圧代替注水系、低圧代替注水系(可搬型)及び逃がし安全弁(自動減圧機能)</u>による原子炉注水手段、安定状態に向けた対策として<u>残留熱除去系(低圧注水系)</u>による原子炉注水手段、<u>代替格納容器スプレイ冷却系(可搬型)</u>による格納容器冷却手段並びに<u>残留熱除去系(格納容器スプレイ冷却系)及び残留熱除去系(サブプレッション・プール冷却系)</u>による格納容器除熱手段を整備している。</p>	<p>2.3.2.5 結論 事故シーケンスグループ「<u>全交流動力電源喪失(TBU)</u>」では、全交流動力電源喪失と同時に原子炉隔離時冷却系が機能喪失することで、原子炉水位の低下により炉心が露出し、炉心損傷に至ることが特徴である。事故シーケンスグループ「<u>全交流動力電源喪失(TBU)</u>」に対する炉心損傷防止対策としては、初期の対策として<u>高圧原子炉代替注水系、低圧原子炉代替注水系(可搬型)及び逃がし安全弁(自動減圧機能付き)</u>による原子炉注水手段、安定状態に向けた対策として<u>残留熱除去系(低圧注水モード)</u>による原子炉注水手段、<u>格納容器代替スプレイ系(可搬型)</u>による<u>原子炉格納容器冷却手段並びに残留熱除去系(格納容器冷却モード)及び残留熱除去系(サブプレッション・プール水冷却モード)</u>による原子炉格納容器除熱手段を整備している。</p>	<p>備考</p> <ul style="list-style-type: none"> ・シーケンス選定の相違 【東海第二】 島根2号炉は、TBDシナリオを2.3.3にて記載。 東海第二では、TBD及びTBUでは対策(高圧代替注水系、代替直流電源設備)及び事象進展が同様であるため、同じシーケンスグループとして整理している。 ・設備設計及び運用の相違 【柏崎6/7】 島根2号炉は、高圧原子炉代替注水系が機能維持できる時間として、事象発生約8.3時間後より低圧原子炉代替注水系(可搬型)を用いて注水を実施。 ・解析条件の相違 【柏崎6/7】 島根2号炉は、格納容器スプレイ実施基準到達により格納容器スプレイを実施する。 ・解析結果の相違 【柏崎6/7】 島根2号炉は、残留熱除去系による格納容器除熱実施前に格納容器ベントの実施基準に到達しな

柏崎刈羽原子力発電所 6/7号炉 (2017.12.20版)	東海第二発電所 (2018.9.12版)	島根原子力発電所 2号炉	備考
<p>事故シーケンスグループ「<u>全交流動力電源喪失(外部電源喪失+DG喪失)+RCIC失敗</u>」の重要事故シーケンス「<u>全交流動力電源喪失(外部電源喪失+DG喪失)+RCIC失敗(RCIC本体の機能喪失)</u>」について有効性評価を行った。</p> <p>上記の場合においても、<u>高圧代替注水系</u>による原子炉注水、<u>残留熱除去系(低圧注水モード)及び低圧代替注水系(常設)</u>による原子炉注水、<u>逃がし安全弁による原子炉減圧、代替原子炉補機冷却系を介した残留熱除去系(格納容器スプレイ冷却モード)</u>による原子炉格納容器除熱、<u>格納容器圧力逃がし装置等</u>による原子炉格納容器除熱を実施することにより、炉心損傷することはない。</p>	<p>事故シーケンスグループ「<u>全交流動力電源喪失(TBD, TBU)</u>」の重要事故シーケンス「<u>外部電源喪失+直流電源失敗+高圧炉心冷却失敗(TBD)</u>」について有効性評価を行った。</p> <p>上記の場合においても、<u>高圧代替注水系</u>による原子炉注水、<u>低圧代替注水系(可搬型)及び残留熱除去系(低圧注水系)</u>による原子炉注水、<u>逃がし安全弁(自動減圧機能)</u>による原子炉減圧、<u>代替格納容器スプレイ冷却系(可搬型)</u>による格納容器冷却並びに<u>残留熱除去系(格納容器スプレイ冷却系)及び残留熱除去系(サプレッション・プール冷却系)</u>による格納容器除熱を実施することにより、炉心損傷することはない。</p>	<p>事故シーケンスグループ「<u>全交流動力電源喪失(TBU)</u>」の重要事故シーケンス「<u>外部電源喪失+交流電源(DG-A, B)失敗+高圧炉心冷却失敗</u>」について有効性評価を行った。</p> <p>上記の場合においても、<u>高圧原子炉代替注水系</u>による原子炉注水、<u>低圧原子炉代替注水系(可搬型)及び残留熱除去系(低圧注水モード)</u>による原子炉注水、<u>逃がし安全弁(自動減圧機能付き)</u>による原子炉減圧、<u>格納容器代替スプレイ系(可搬型)</u>による原子炉格納容器冷却並びに<u>残留熱除去系(格納容器冷却モード)及び残留熱除去系(サプレッション・プール水冷却モード)</u>による原子炉格納容器除熱を実施することにより、炉心損傷することはない。</p>	<p>いため格納容器ベントを実施しない。</p> <ul style="list-style-type: none"> ・シーケンス選定の相違 <p>【東海第二】</p> <p>島根2号炉は、TBDシナリオを2.3.3にて記載。</p> <p>東海第二では、TBD及びTBUでは対策(高圧代替注水系、代替直流電源設備)及び事象進展が同様であるため、同じシーケンスグループとして整理している。</p> <ul style="list-style-type: none"> ・設備設計及び運用の相違 <p>【柏崎6/7】</p> <p>島根2号炉は、高圧原子炉代替注水系が機能維持できる時間として、事象発生約8.3時間後より低圧原子炉代替注水系(可搬型)を用いて注水を実施。</p> <ul style="list-style-type: none"> ・解析条件の相違 <p>【柏崎6/7】</p> <p>島根2号炉は、格納容器スプレイ実施基準到達により格納容器スプレイを実施する。</p> <ul style="list-style-type: none"> ・解析条件の相違 <p>【柏崎6/7】</p> <p>島根2号炉は、交流電源の復旧により使用可能となる原子炉補機冷却系に期待している。</p> <ul style="list-style-type: none"> ・解析結果の相違

柏崎刈羽原子力発電所 6 / 7号炉 (2017. 12. 20 版)	東海第二発電所 (2018. 9. 12 版)	島根原子力発電所 2号炉	備考
<p>その結果、燃料被覆管温度及び酸化量、原子炉冷却材圧力バウンダリにかかる圧力、原子炉格納容器バウンダリにかかる圧力及び温度は、評価項目を満足している。また、安定状態を維持できる。</p> <p><u>なお、格納容器圧力逃がし装置等の使用による敷地境界での実効線量は、周辺の公衆に対して著しい放射線被ばくのリスクを与えない。</u></p> <p>解析コード及び解析条件の不確かさについて確認した結果、運転員等操作時間に与える影響及び評価項目となるパラメータに与える影響は小さい。また、対策の有効性が確認できる範囲内において、操作時間余裕について確認した結果、操作が遅れた場合でも一定の余裕がある。</p> <p>重大事故等対策時に必要な要員は、運転員及び緊急時対策要員にて確保可能である。また、必要な水源、燃料及び電源を供給可能である。</p> <p>以上のことから、<u>高圧代替注水系等による原子炉注水、格納容器圧力逃がし装置等による原子炉格納容器除熱等の炉心損傷防止対策は、選定した重要事故シーケンスに対して有効であることが確認でき、事故シーケンスグループ「全交流動力電源喪失（外部電源喪失+DG喪失）+RCIC失敗」に対して有効である。</u></p>	<p>その結果、燃料被覆管温度及び酸化量、原子炉冷却材圧力バウンダリにかかる圧力、<u>格納容器バウンダリ</u>にかかる圧力及び温度は、評価項目を満足している。また、安定状態を維持できる。</p> <p>解析コード及び解析条件の不確かさについて確認した結果、運転員等操作時間に与える影響及び評価項目となるパラメータに与える影響は小さい。また、対策の有効性が確認できる範囲内において、操作時間余裕について確認した結果、操作が遅れた場合でも一定の余裕がある。</p> <p>重大事故等対策時に必要な要員は、<u>災害対策要員</u>にて確保可能である。また、必要な水源、燃料及び電源を供給可能である。</p> <p>以上のことから、<u>高圧代替注水系等による原子炉注水、残留熱除去系（格納容器スプレイ冷却系）等による格納容器除熱等の炉心損傷防止対策は、選定した重要事故シーケンスに対して有効であることが確認でき、事故シーケンスグループ「全交流動力電源喪失（TBD, TBU）」に対して有効である。</u></p>	<p>その結果、燃料被覆管温度及び酸化量、原子炉冷却材圧力バウンダリにかかる圧力、<u>原子炉格納容器バウンダリ</u>にかかる圧力及び温度は、評価項目を満足している。また、安定状態を維持できる。</p> <p>解析コード及び解析条件の不確かさについて確認した結果、運転員等操作時間に与える影響及び評価項目となるパラメータに与える影響は小さい。また、対策の有効性が確認できる範囲内において、操作時間余裕について確認した結果、操作が遅れた場合でも一定の余裕がある。</p> <p>重大事故等対策時に必要な要員は、<u>運転員及び緊急時対策要員</u>にて確保可能である。また、必要な水源、燃料及び電源を供給可能である。</p> <p>以上のことから、<u>高圧原子炉代替注水系等による原子炉注水、残留熱除去系（格納容器冷却モード）等による原子炉格納容器除熱等の炉心損傷防止対策は、選定した重要事故シーケンスに対して有効であることが確認でき、事故シーケンスグループ「全交流動力電源喪失（TBU）」に対して有効である。</u></p>	<p>【柏崎 6/7】 島根 2号炉は、残留熱除去系による格納容器除熱実施前に格納容器ベントの実施基準に到達しないため格納容器ベントを実施しない。</p> <p>・解析結果の相違</p> <p>【柏崎 6/7】 島根 2号炉は、残留熱除去系による格納容器除熱実施前に格納容器ベントの実施基準に到達しないため格納容器ベントを実施しない。</p> <p>・解析結果の相違</p> <p>【柏崎 6/7】 島根 2号炉は、残留熱除去系による格納容器除熱実施前に格納容器ベントの実施基準に到達しないため格納容器ベントを実施しない。</p> <p>・シーケンス選定の相違</p>

柏崎刈羽原子力発電所 6 / 7号炉 (2017. 12. 20 版)	東海第二発電所 (2018. 9. 12 版)	島根原子力発電所 2号炉	備考
			<p>【東海第二】</p> <p>島根2号炉は、TBDシナリオを2.3.3にて記載。</p> <p>東海第二では、TBD及びTBUでは対策（高圧代替注水系、代替直流電源設備）及び事象進展が同様であるため、同じシーケンスグループとして整理している。</p>

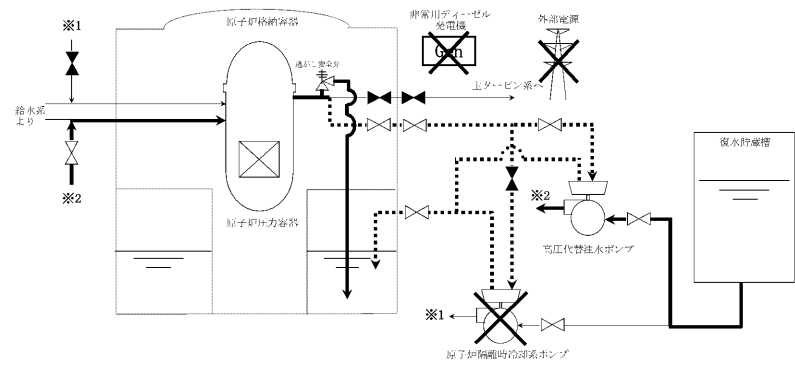

第 2.3.2.1 図 「全交流動力電源喪失 (外部電源喪失+DG 喪失)+RCIC 失敗」の重大事故等対策の概略系統図 (1/4)
(原子炉注水)

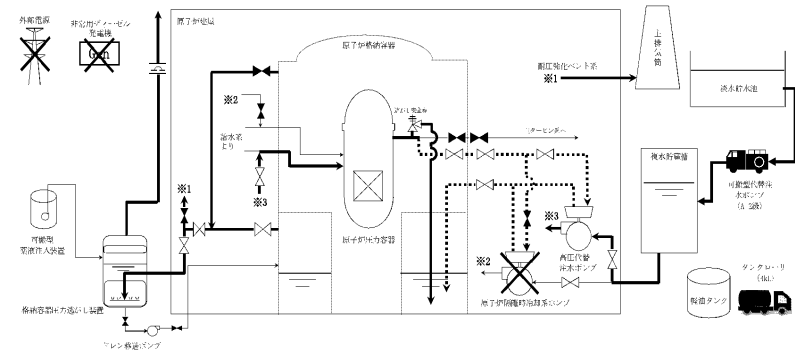

第 2.3.2.2 図 「全交流動力電源喪失 (外部電源喪失+DG 喪失)+RCIC 失敗」の重大事故等対策の概略系統図 (2/4)
(原子炉注水及び原子炉格納容器除熱)

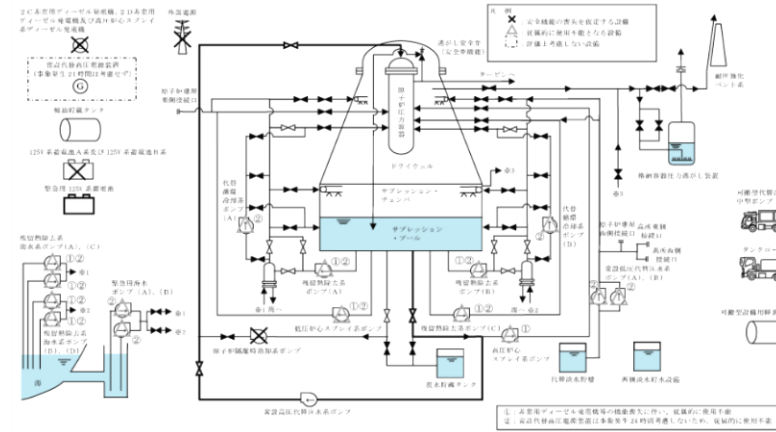

第 2.3.2-1 図 全交流動力電源喪失 (TBD, TBU) 時の重大事故等対策の概略系統図 (1/3)
(高圧代替注水系による原子炉注水段階)

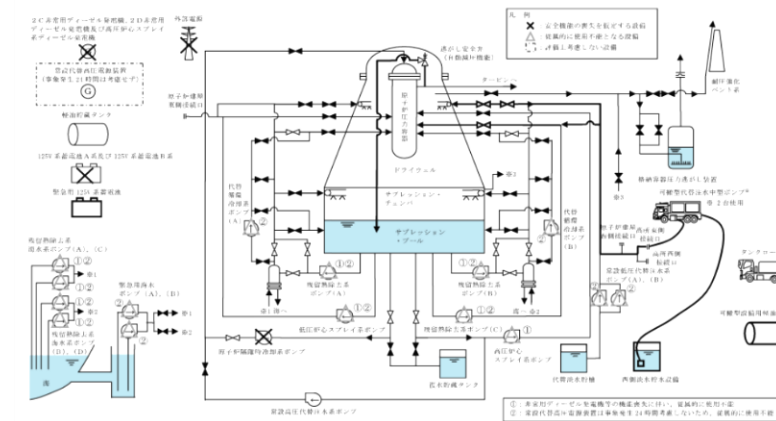

第 2.3.2-1 図 全交流動力電源喪失 (TBD, TBU) 時の重大事故等対策の概略系統図 (2/3)
(低圧代替注水系 (可搬型) による原子炉注水及び代替格納容器スプレイ冷却系 (可搬型) による格納容器冷却段階)

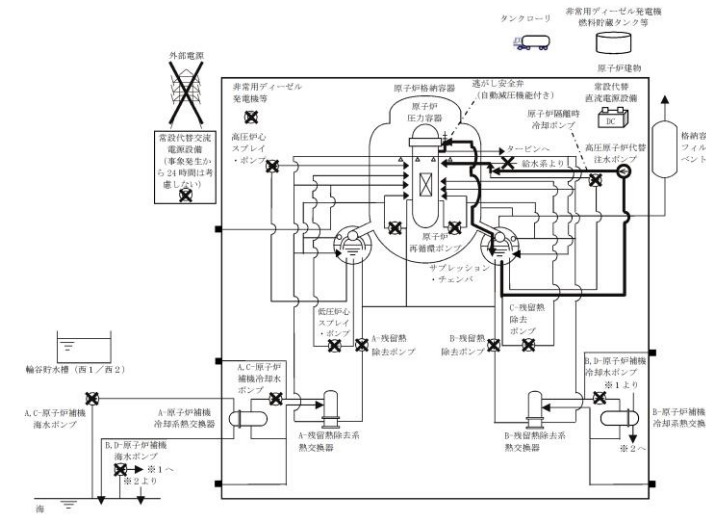

第 2.3.2.1-1(1) 図 「全交流動力電源喪失 (TBU)」の重大事故等対策の概略系統図 (原子炉注水)

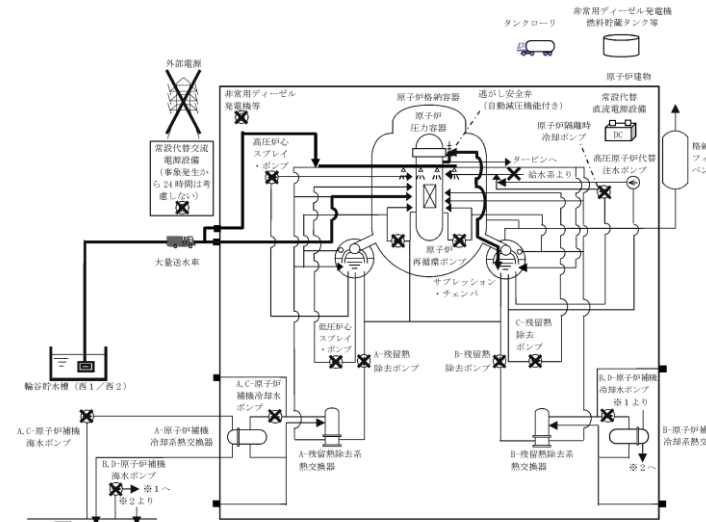

第 2.3.2.1-1(2) 図 「全交流動力電源喪失 (TBU)」の重大事故等対策の概略系統図
(原子炉減圧, 原子炉注水及び原子炉格納容器冷却)

備考
・設備設計の相違
【柏崎 6/7, 東海第二】

・解析条件の相違
【柏崎 6/7】
島根 2号炉は, 格納容器スプレイ実施基準到達により格納容器スプレイを実施する。
・解析結果の相違
【柏崎 6/7】
島根 2号炉は, 残留熱除去系による格納容器除熱実施前に格納容器ベントの実施基準に到達しないため格納容器ベントを実施しない。

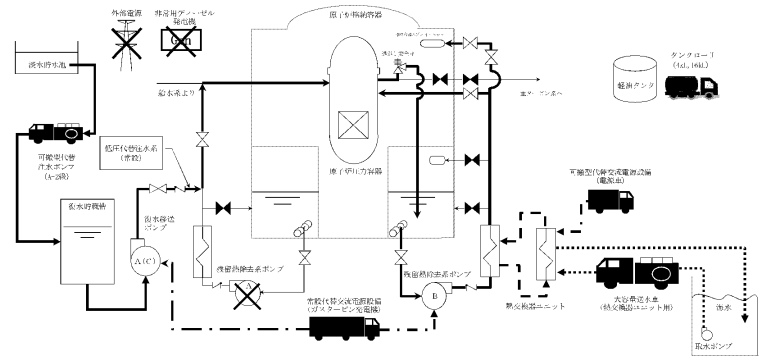

※残留熱除去系は、原子炉水位がレベル8に到達した時点で、低圧注水モードから格納容器スプレー冷却モードに運転を切り替える。

第 2.3.2.3 図 「全交流動力電源喪失 (外部電源喪失+DG 喪失)+RCIC 失敗」の重大事故等対策の概略系統図 (3/4)
(原子炉急速減圧、原子炉注水及び原子炉格納容器除熱)

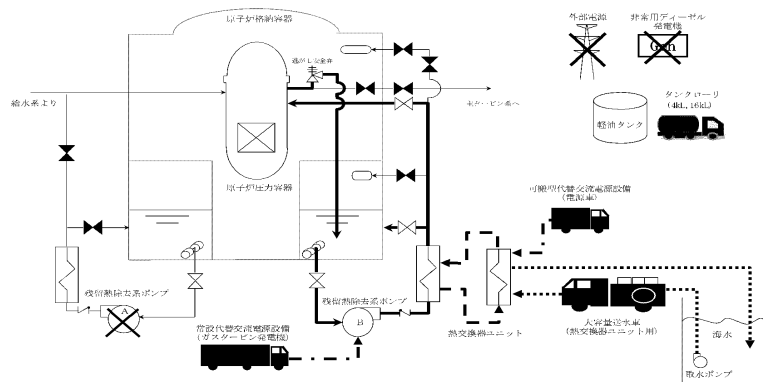

※残留熱除去系の低圧注水モードとサブプレッション・チェンバ・プール水冷却モードを切替えて、原子炉水位をレベル3～レベル8の範囲で維持する。

第 2.3.2.4 図 「全交流動力電源喪失 (外部電源喪失+DG 喪失)+RCIC 失敗」の重大事故等対策の概略系統図 (4/4)
(原子炉注水及び原子炉格納容器除熱)

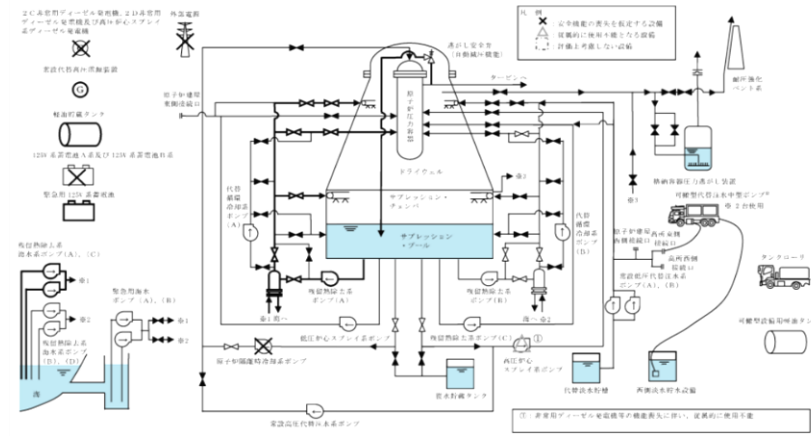

第 2.3.2-1 図 全交流動力電源喪失 (TBD, TBU) 時の重大事故等対策の概略系統図 (3/3)
(残留熱除去系による原子炉注水及び格納容器除熱段階)

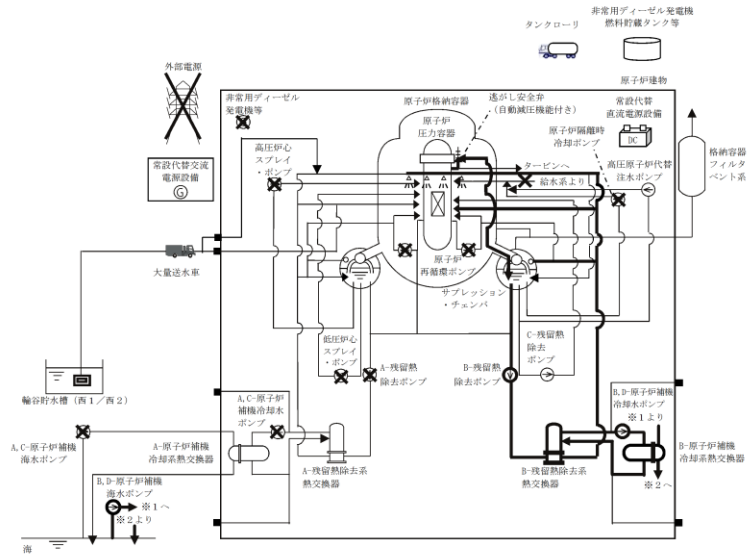

第 2.3.2.1-1(3) 図 「全交流動力電源喪失 (TBU)」の重大事故等対策の概略系統図
(原子炉注水及び原子炉格納容器除熱)

- ・設備設計の相違
【柏崎 6/7, 東海第二】
- ・解析条件の相違
【柏崎 6/7】
島根 2号炉は、残留熱除去系により原子炉注水と原子炉格納容器除熱を実施する。
- ・解析条件の相違
【柏崎 6/7】
島根 2号炉は、交流電源の復旧により使用可能となる原子炉補機冷却系に期待している。

- ※1 外部故障が表れ、かつ全ての非常用ディーゼルの発電機からの発電に失敗することにより、全ての炉内圧は線 (6.9kV) が使用不能となった場合
- ※2 重大事故等発生を通告連絡設備により確認した現業作業員は迅速に決断する
- ※3 中央制御室にて機器ランプ表示、機器故障警報、流量指示等により異常発生を確信する
- ※4 高圧代弁水系統起動警報には炉内圧降下警報発生時の蒸気発生ライン異常発生または異常発生を停止
- ※5 中央制御室にて外部電源受電及び非常用ディーゼルの発電機が起動しない場合、早期の電源回復不可と判断する
- ※6 高圧代弁水系統は、炉内圧水圧計 (圧差線) 指示によりレベル異常発生後、炉内圧水圧計を停止
- ※7 防排水装置を用いた可視型代弁水ポンプ (A-20線) による炉内圧水圧計への補給も可能である
- ※8 復旧時に必要な装置が起動しないことを格納容器圧力異常発生レベル警報により確認
- ※9 格納容器内圧力指示 (0.3MPa level) 到達 (格納容器圧力異常発生レベル警報) により、炉内圧水圧計の補給を停止
- ※10 格納容器圧力異常発生等による格納容器の除熱が可能であること及び水素、酸素濃度監視が可能であることを確認された場合は、格納容器圧力異常発生レベル警報発生時の異常発生レベル警報を発生

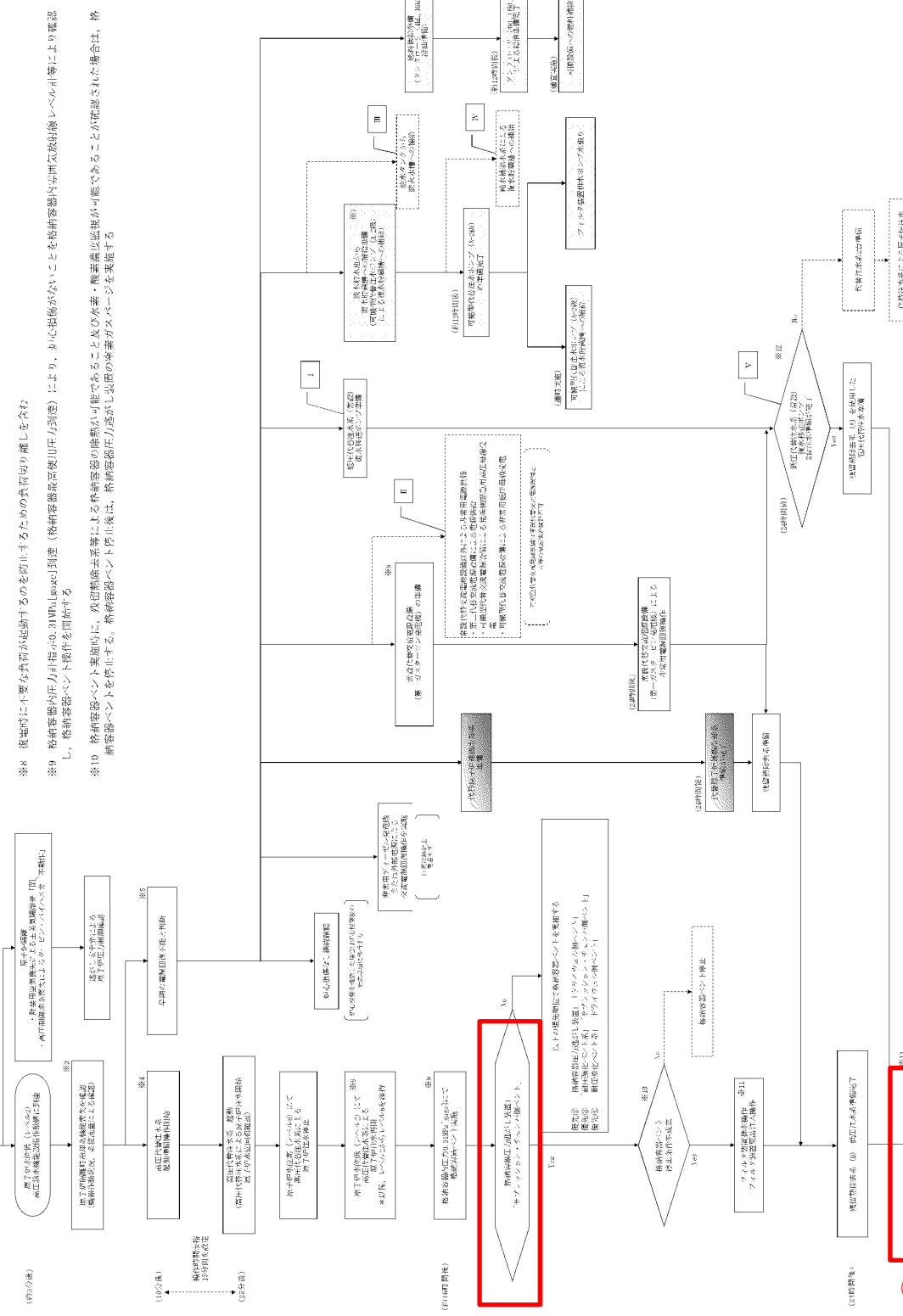

- ※11 格納容器圧力低下が止まり、炉内圧水圧計からの蒸気が凝縮することにより炉内圧が低下することが考えられる。炉内圧水圧計の補給を停止し、炉内圧水圧計の補給を再開する。また、炉内圧水圧計の補給を再開する。
- ※12 炉内圧水圧計の補給が不可能であることを確認する。炉内圧水圧計の補給を再開する。
- ※13 蒸気発生機運転が完了後、「サブプレッションポンプ冷却液漏れ原因」により急減圧する。急減圧による蒸気発生機運転の停止を伴うが、炉内圧水圧計の補給を再開する。炉内圧水圧計の補給を再開する。
- ※14 炉内圧水圧計の補給が不可能であることを確認する。炉内圧水圧計の補給を再開する。
- ※15 炉内圧水圧計の補給が不可能であることを確認する。炉内圧水圧計の補給を再開する。
- ※16 炉内圧水圧計の補給が不可能であることを確認する。炉内圧水圧計の補給を再開する。
- ※17 炉内圧水圧計 (圧差線) 指示によりレベル異常発生後、炉内圧水圧計を停止
- ※18 格納容器内圧力指示 (0.3MPa level) 到達 (格納容器圧力異常発生レベル警報) により、炉内圧水圧計の補給を停止

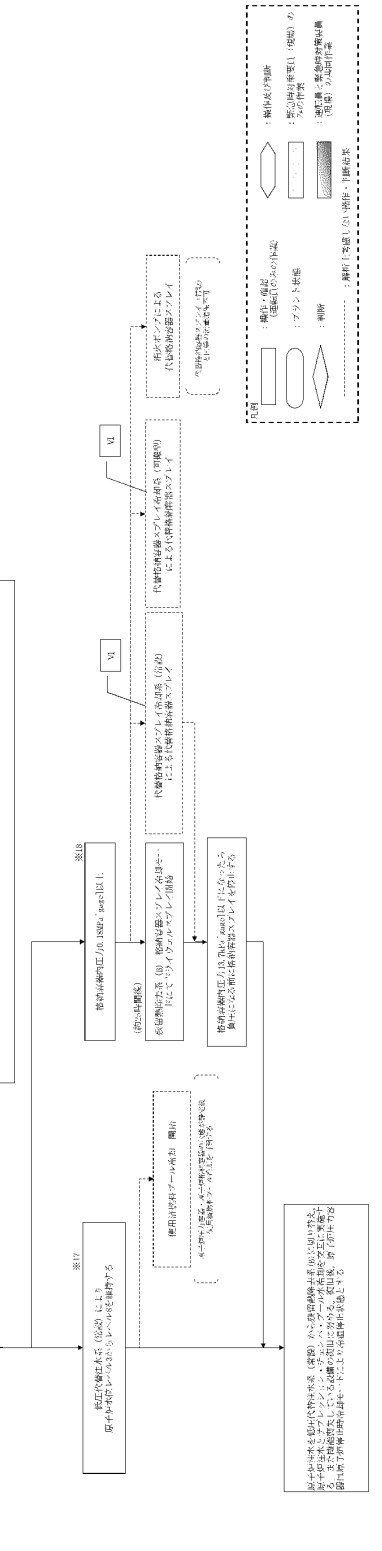

第 2.3.2.5 図 「全交流動力電源喪失 (外部電源喪失+DG 喪失) + RCIC 失敗」の対応手順の概要

備考
差異理由は、島根 2号炉「2.3.2.1-2 図 「全交流動力電源喪失 (TBU)」の対応手順の概要」の備考欄参照。

差異理由は、島根2号炉「2.3.2.1-2図「全交流動力電源喪失(TBU)」の対応手順の概要」の備考欄参照。

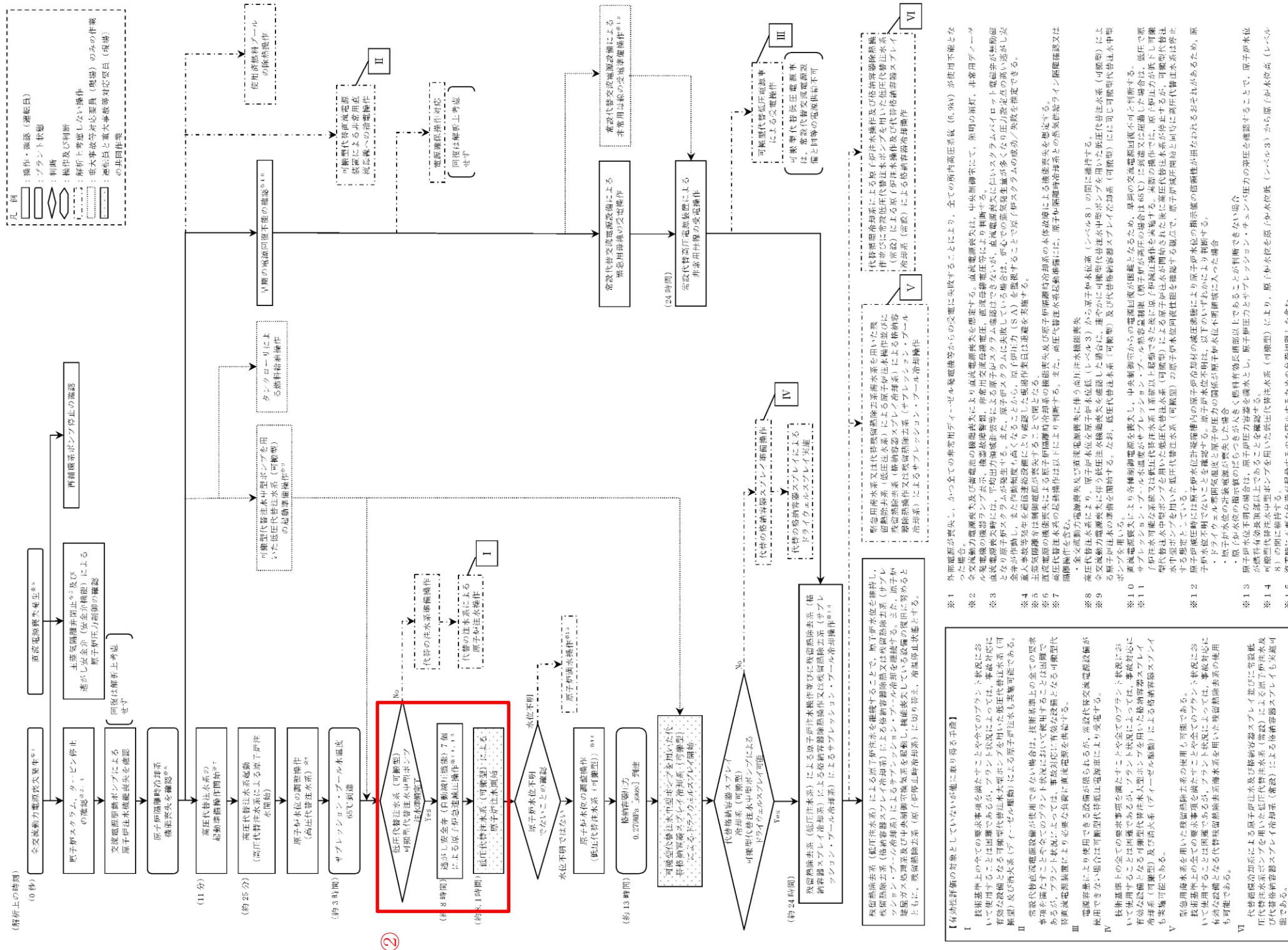

第2.3.2-2図 全交流動力電源喪失(TBD, TBU)の対応手順の概要

- ※1 外部電源が喪失し、かつ全ての非常用ディーゼル発電機等からの受電に依存することにより、全ての所内高圧系統(6.9kV)が使用不能となった場合。
- ※2 全交流動力電源喪失及び蓄電池の機能低下により直流電源喪失を招き、中央制御室は、中央制御室にて、非常用ポンプと電気モーター駆動ポンプによる直流電源供給を確保し、非常用電源系統(直流電源系統)により制御する。
- ※3 直流電源喪失発生時には、平均出力制限装置等による原子炉スクラム降圧は、直流電源喪失による原子炉スクラム降圧に代わり、原子炉スクラム降圧が実行される。また、原子炉スクラム降圧に失敗している場合は、直流電源喪失による原子炉スクラム降圧の発生が抑制され、原子炉スクラム降圧が実行される。
- ※4 重大事故等発生を想定し、また、原子炉スクラム降圧が実行されていることから、原子炉スクラム降圧の発生が抑制され、原子炉スクラム降圧が実行される。
- ※5 直流電源喪失発生時に、原子炉スクラム降圧が実行されていることから、原子炉スクラム降圧の発生が抑制され、原子炉スクラム降圧が実行される。
- ※6 直流電源喪失発生時に、原子炉スクラム降圧が実行されていることから、原子炉スクラム降圧の発生が抑制され、原子炉スクラム降圧が実行される。
- ※7 直流電源喪失発生時に、原子炉スクラム降圧が実行されていることから、原子炉スクラム降圧の発生が抑制され、原子炉スクラム降圧が実行される。
- ※8 高圧代替注水系により、原子炉水位を原子炉水位高(レベル3)から原子炉水位高(レベル8)の間を維持する。
- ※9 全交流動力電源喪失に伴う低圧注水機故障発生を想定した場合は、通常時に稼働している低圧注水機(可搬型)及び代替注水機(可搬型)により、原子炉スクラム降圧を維持する。
- ※10 直流電源喪失により各種制御電源を喪失し、中央制御室からの電圧低下が懸念されるため、早期の交流電源回復不可を判断する。
- ※11 原子炉スクラム降圧発生時に、原子炉スクラム降圧が実行されていることから、原子炉スクラム降圧の発生が抑制され、原子炉スクラム降圧が実行される。
- ※12 原子炉スクラム降圧発生時に、原子炉スクラム降圧が実行されていることから、原子炉スクラム降圧の発生が抑制され、原子炉スクラム降圧が実行される。
- ※13 原子炉水位不測の場合、原子炉水位高(レベル8)から原子炉水位高(レベル3)の間を維持することにより、原子炉スクラム降圧を維持する。
- ※14 可搬型代替注水機(可搬型)により、原子炉スクラム降圧を維持する。
- ※15 後述の通り、原子炉水位高(レベル3)にて後述の通り、原子炉スクラム降圧を維持する。
- ※16 可搬型代替注水機(可搬型)及び後述の通り、原子炉スクラム降圧を維持する。

- ・設備設計の相違
 - 【柏崎 6/7, 東海第二】
 - ①島根 2号炉は、直流電源切替え時、計装設備の電源及び逃がし安全弁の電源を確保するために蓄電池を切り替える。
 - ・記載方針の相違
 - 【柏崎 6/7, 東海第二】
 - ①島根 2号炉は、直流電源切替え操作を記載。
 - ・設備設計及び運用の相違
 - 【柏崎 6/7】
 - ②島根 2号炉は、高圧原子炉代替注水系が機能維持できる時間として、事象発生約 8.3 時間後より低圧原子炉代替注水系（可搬型）を用いて注水を実施。
 - ・解析条件の相違
 - 【柏崎 6/7】
 - ③島根 2号炉は、格納容器スプレイ実施基準到達により格納容器スプレイを実施する。
 - ・解析結果の相違
 - 【柏崎 6/7】
 - ④島根 2号炉は、残留熱除去系による格納容器除熱実施前に格納容器ベントの実施基準に到達しないため格納容器ベントを実施しない。

2.3.2.1-2 図 「全交流動力電源喪失 (TBU)」 の対応手順の概要

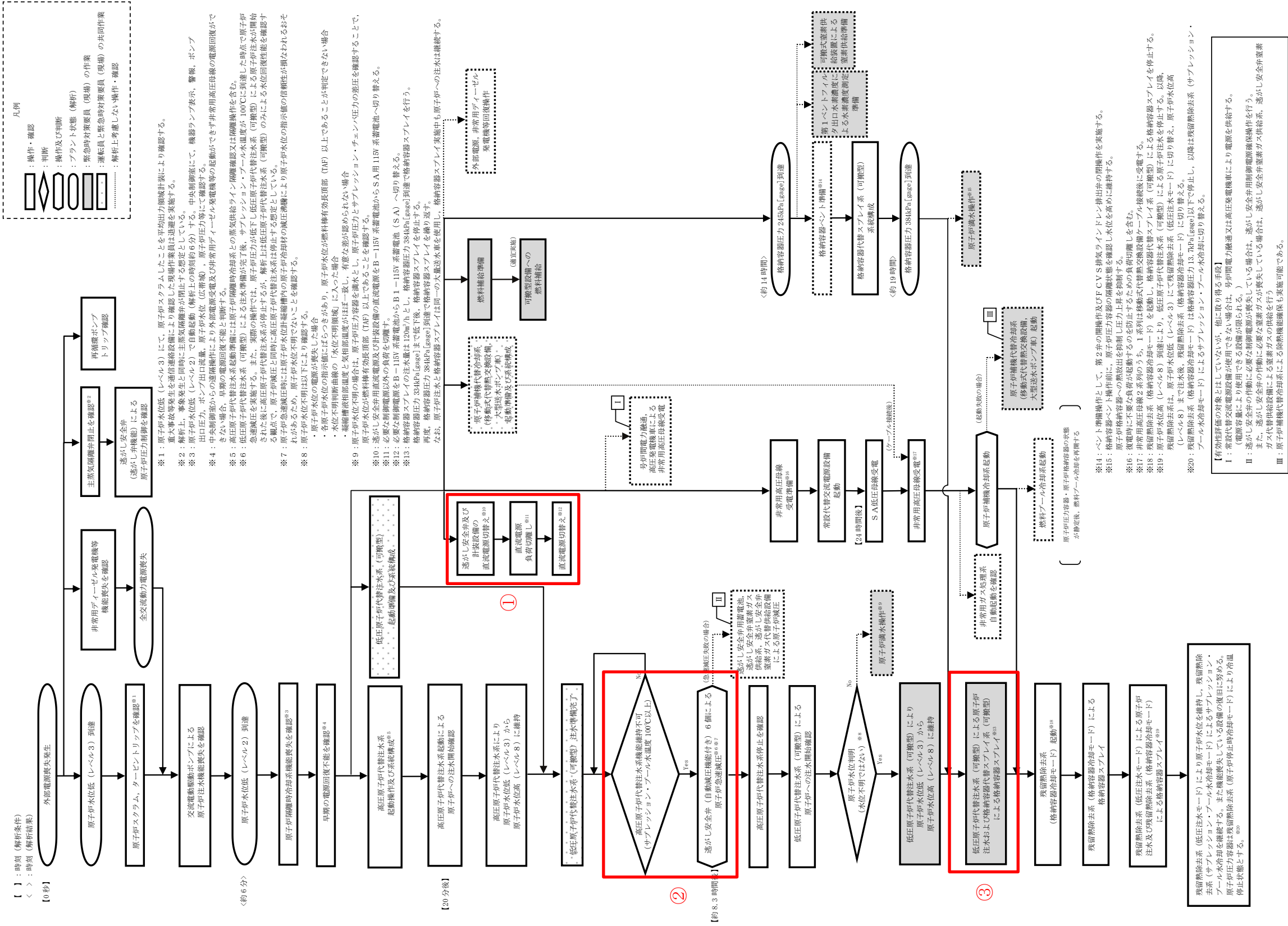

差異理由は、島根2号炉「第2.3.2.1-3 図 「全交流動力電源喪失(TBU)」の作業と所要時間」の備考欄参照。

全交流動力電源喪失(外部電源喪失+DG喪失)+RCIC失敗							経過時間(分)										備考						
操作項目	実施箇所・必要人員数						操作の内容	経過時間(時間)										備考					
	責任者	当直長	1人	中央監視 緊急時対策本部連絡				10	20	30	40	3	4	5	6	7	8		9	10	11	12	13
指揮者	6号	当直副長	1人	各炉運転操作指揮			7分																
通報連絡者	緊急時対策本部要員		5人	中央制御室連絡 発電所外部連絡																			
運転員(中央制御室)		運転員(現場)		緊急時対策要員(現場)																			
6分		7分		6分		7分																	
状況判断	2人 A, B	2人 a, b	-	-	-	-	<ul style="list-style-type: none"> 全交流動力電源喪失確認 原子炉スクラム、タービン・トリップ確認 交流電源喪失による原子炉注水機能喪失確認 主蒸気隔離弁全閉確認、逃がし安全弁による原子炉圧力制御確認 原子炉隔離時冷却系機能喪失確認 	0分															
原子炉隔離時冷却系機能喪失調査、復旧操作 (解析上考慮せず)	-	-	-	-	-	-	原子炉隔離時冷却系 機能回復											この作業は電圧が20V未満になる					
交流電源回復操作 (解析上考慮せず)	-	-	-	-	-	-	非常用ディーゼル発電機 機能回復											この作業は電圧が20V未満になる					
高圧代替注水系起動操作	(1人) A	(1人) a	-	-	-	-	高圧代替注水系系統構成 高圧代替注水系起動操作	15分															
高圧代替注水系による原子炉注水	(1人) A	(1人) a	-	-	-	-	高圧代替注水系 起動/停止操作	高圧代替注水ポンプ(A-2級)の注水開始															
常設代替交流電源設備準備操作 (第一ガスタービン発電機) (解析上考慮せず)	(1人) A	(1人) a	-	-	-	-	第一ガスタービン発電機 起動																
常設代替交流電源設備運転 (第一ガスタービン発電機) (解析上考慮せず)	(1人) A	(1人) a	-	-	-	-	第一ガスタービン発電機 発電																
常設代替交流電源設備からの 非常用高圧母線 受電準備操作 (解析上考慮せず)	(1人) B	(1人) b	-	-	-	-	非常用高圧母線 受電準備(中央制御室)											解析上、非常用高圧母線の交流電源回復に考慮しない					
	-	-	1人 C, D E, F	1人 c, d e, f	-	-	現場移動 非常用高圧母線 受電準備																
常設代替交流電源設備からの 非常用高圧母線 受電操作 (解析上考慮せず)	(1人) B	(1人) b	-	-	-	-	非常用高圧母線 受電確認																
	-	-	(4人) C, D E, F	(4人) c, d e, f	-	-	非常用高圧母線 受電																
代替原子炉補機冷却系 準備操作	-	-	2人 C, D	2人 c, d	-	-	現場移動 代替原子炉補機冷却系 現場系統構成	30分															
	-	-	-	-	13人 (参集)	13人 (参集)	放射線防護準備	10分															
	-	-	-	-	※1	※1	現場移動 資機材配置及びホース敷設、起動及び系統水張り	33分(待機時間35分)											作業時間107分				
可搬型代替注水ポンプ(A-2級)による淡水貯水池から復水貯蔵槽への補給	-	-	-	-	6人	6人	放射線防護準備 現場移動 可搬型代替注水ポンプ(A-2級)による復水貯蔵槽への注水準備 (可搬型代替注水ポンプ(A-2級)移動、ホース敷設(淡水貯水池から可搬型代替注水ポンプ(A-2級)、可搬型代替注水ポンプ(A-2級)から接続1)、ホース接続、ホース水張り)	10分	30分														
	-	-	-	-	※2, ※3	※2, ※3	可搬型代替注水ポンプ(A-2級)による復水貯蔵槽への補給	進行中															
格納容器ベント準備操作	-	-	2人 E, F	2人 e, f	-	-	格納容器ベント準備(ハウダリ構成)	90分	この時間内に実施										全炉電源喪失発生時の格納容器ベント実施				
	-	-	-	-	※2	※2	格納容器ベント準備(格納容器一次隔離弁操作、ハウダリ構成)	90分															
	-	-	-	-	-	-	6号炉フィルタ装置水位調整準備 (排水ポンプ水張り)	60分															
	-	-	-	-	-	-	7号炉フィルタ装置水位調整準備 (排水ポンプ水張り)	60分															
給油準備	-	-	-	-	2人	2人	放射線防護準備	10分															
	-	-	-	-	※4	※4	軽油タンクからタンクローリ(4kL)への補給	110分											タンクローリ(4kL)機材にて復旧給油タンクから補給				
給油作業	-	-	-	-	-	-	可搬型代替注水ポンプ(A-2級)への給油	進行中															

第 2.3.2.6 図 「全交流動力電源喪失(外部電源喪失+DG 喪失)+RCIC 失敗」の作業と所要時間(1/2)

差異理由は、島根2号炉「第2.3.2.1-3 図 「全交流動力電源喪失(TBU)」の作業と所要時間」の備考欄参照。

全交流動力電源喪失(外部電源喪失+DG喪失)+RCIC失敗							経過時間(時間)											備考
操作項目	実施箇所・必要人員数																	
	運転員(中央制御室)		運転員(現場)		緊急時対応要員(現場)													
	6号	7号	6号	7号	6号	7号												
原子炉本体操作	(1人) A	(1人) a	-	-	-	-	原子炉本体(6号炉)の停止・原子炉本体(7号炉)の停止											
格納容器ベント作動操作	-	-	(2人) B, P	(2人) e, f	-	-	格納容器ベント作動(格納容器・気筒室作動、バランク)操作											
格納容器ベント閉鎖	(1人) B	(1人) b	-	-	-	-	格納容器ベント閉鎖											
格納容器ベント閉鎖	(1人) B	(1人) b	(2人) B, P	(2人) e, f	-	-	格納容器ベント閉鎖(格納容器二次側室)操作											
格納容器ベント閉鎖	(1人) B	(1人) b	-	-	(1人) (要員)	(1人) (要員)	格納容器ベント閉鎖(格納容器二次側室)操作											中央制御室からの連絡を必要とする
圧縮機	-	-	-	-	(2人) RCIC	(2人)	圧縮機(6号炉)の停止											圧縮機(6号炉)の停止を必要とする
圧縮機	-	-	-	-	-	-	圧縮機(7号炉)の停止											圧縮機(7号炉)の停止を必要とする
代用圧(圧縮機)設置・作動操作	-	-	-	-	(13人) RCIC	(13人) RCIC	代用圧(圧縮機)設置・作動											作業終了後
圧縮機	-	-	-	-	(2人) RCIC	(2人)	圧縮機(6号炉)の停止											圧縮機(6号炉)の停止を必要とする
圧縮機	-	-	-	-	-	-	圧縮機(7号炉)の停止											圧縮機(7号炉)の停止を必要とする
代用圧(圧縮機)設置・作動	-	-	-	-	(2人) RCIC	(2人) RCIC	代用圧(圧縮機)設置・作動											作業終了後
東送(1号機)電源喪失操作(第一ボスタービン発電機)	(1人) B	(1人) b	-	-	-	-	東送(1号機)電源喪失操作											東送(1号機)操作
東送(2号機)電源喪失操作(第一ボスタービン発電機)	(1人) B	(1人) b	-	-	-	-	東送(2号機)電源喪失操作											東送(2号機)操作
東送(3号機)電源喪失操作(第一ボスタービン発電機)	(1人) B	(1人) b	-	-	-	-	東送(3号機)電源喪失操作											東送(3号機)操作
東送(4号機)電源喪失操作(第一ボスタービン発電機)	(1人) B	(1人) b	(2人) C, D	(2人) e, f	-	-	東送(4号機)電源喪失操作											東送(4号機)操作
東送(5号機)電源喪失操作(第一ボスタービン発電機)	(1人) B	(1人) b	-	-	-	-	東送(5号機)電源喪失操作											東送(5号機)操作
東送(6号機)電源喪失操作(第一ボスタービン発電機)	(1人) B	(1人) b	(2人) C, D	(2人) e, f	-	-	東送(6号機)電源喪失操作											東送(6号機)操作
東送(7号機)電源喪失操作(第一ボスタービン発電機)	(1人) B	(1人) b	-	-	-	-	東送(7号機)電源喪失操作											東送(7号機)操作
東送(8号機)電源喪失操作(第一ボスタービン発電機)	(1人) B	(1人) b	-	-	-	-	東送(8号機)電源喪失操作											東送(8号機)操作
東送(9号機)電源喪失操作(第一ボスタービン発電機)	(1人) B	(1人) b	-	-	-	-	東送(9号機)電源喪失操作											東送(9号機)操作
東送(10号機)電源喪失操作(第一ボスタービン発電機)	(1人) B	(1人) b	-	-	-	-	東送(10号機)電源喪失操作											東送(10号機)操作
東送(11号機)電源喪失操作(第一ボスタービン発電機)	(1人) B	(1人) b	-	-	-	-	東送(11号機)電源喪失操作											東送(11号機)操作
東送(12号機)電源喪失操作(第一ボスタービン発電機)	(1人) B	(1人) b	-	-	-	-	東送(12号機)電源喪失操作											東送(12号機)操作
東送(13号機)電源喪失操作(第一ボスタービン発電機)	(1人) B	(1人) b	-	-	-	-	東送(13号機)電源喪失操作											東送(13号機)操作
東送(14号機)電源喪失操作(第一ボスタービン発電機)	(1人) B	(1人) b	-	-	-	-	東送(14号機)電源喪失操作											東送(14号機)操作
東送(15号機)電源喪失操作(第一ボスタービン発電機)	(1人) B	(1人) b	-	-	-	-	東送(15号機)電源喪失操作											東送(15号機)操作
東送(16号機)電源喪失操作(第一ボスタービン発電機)	(1人) B	(1人) b	-	-	-	-	東送(16号機)電源喪失操作											東送(16号機)操作
東送(17号機)電源喪失操作(第一ボスタービン発電機)	(1人) B	(1人) b	-	-	-	-	東送(17号機)電源喪失操作											東送(17号機)操作
東送(18号機)電源喪失操作(第一ボスタービン発電機)	(1人) B	(1人) b	-	-	-	-	東送(18号機)電源喪失操作											東送(18号機)操作
東送(19号機)電源喪失操作(第一ボスタービン発電機)	(1人) B	(1人) b	-	-	-	-	東送(19号機)電源喪失操作											東送(19号機)操作
東送(20号機)電源喪失操作(第一ボスタービン発電機)	(1人) B	(1人) b	-	-	-	-	東送(20号機)電源喪失操作											東送(20号機)操作
東送(21号機)電源喪失操作(第一ボスタービン発電機)	(1人) B	(1人) b	-	-	-	-	東送(21号機)電源喪失操作											東送(21号機)操作
東送(22号機)電源喪失操作(第一ボスタービン発電機)	(1人) B	(1人) b	-	-	-	-	東送(22号機)電源喪失操作											東送(22号機)操作
東送(23号機)電源喪失操作(第一ボスタービン発電機)	(1人) B	(1人) b	-	-	-	-	東送(23号機)電源喪失操作											東送(23号機)操作
東送(24号機)電源喪失操作(第一ボスタービン発電機)	(1人) B	(1人) b	-	-	-	-	東送(24号機)電源喪失操作											東送(24号機)操作
東送(25号機)電源喪失操作(第一ボスタービン発電機)	(1人) B	(1人) b	-	-	-	-	東送(25号機)電源喪失操作											東送(25号機)操作
東送(26号機)電源喪失操作(第一ボスタービン発電機)	(1人) B	(1人) b	-	-	-	-	東送(26号機)電源喪失操作											東送(26号機)操作
東送(27号機)電源喪失操作(第一ボスタービン発電機)	(1人) B	(1人) b	-	-	-	-	東送(27号機)電源喪失操作											東送(27号機)操作
必要人員数 合計	2人 A, B	2人 a, b	4人 C, D, E, P	4人 e, f	2人 RCIC	2人 RCIC												

第 2.3.2.6 図 「全交流動力電源喪失(外部電源喪失+DG 喪失)+RCIC 失敗」の作業と所要時間(2/2)



差異理由は、島根2号炉「第2.3.2.1-3 図 「全交流動力電源喪失 (TBU)」の作業と所要時間」の備考欄参照。

第2.3.2-3 図 全交流動力電源喪失 (TBD, TBU) の作業と所要時間 (1/2)

東海第二発電所 (2018.9.12版)

備考

差異理由は、島根2号炉「第2.3.2.1-3 図 「全交流動力電源喪失(TBU)」の作業と所要時間」の備考欄参照。

全交流動力電源喪失 (TBD, TBU)				経過時間 (時間)						備考				
				4	8	12	16	20	24		28	32	36	40
実施箇所・必要要員数	【1】は組作業後移動してきた要員			種別の内容										
担当要員	当直運転員 (中央制御室)	当直運転員 (現場)	重大事故等対応要員 (現場)											
原子炉水位の調整操作 (高圧代替注水系)	【1人】 A	-	-	●高圧代替注水系による原子炉注水の調整操作									原子炉水位を原子炉水位低(レベル3)から原子炉水位高(レベル8)の間に維持	
可搬型代替注水中型ポンプを用いた低圧代替注水系(可搬型)の配管接続操作	-	-	3人 (c~)	●可搬型代替注水中型ポンプの移動、ホース接続等の操作									170分	
タンクローリーによる格納容器給油操作	-	-	2人 (c, d)	●可搬型代替注水中型ポンプの起動操作									125分	起動後、適宜監視
タンクローリーによる格納容器給油操作	-	-	2人 (c, d), e	●可搬型代替注水中型ポンプを用いた低圧代替注水系(可搬型)による原子炉注水の系統構成操作									90分	適宜実施
過剰安全弁(自動減圧機構)による原子炉減速操作	【1人】 B	-	-	●過剰安全弁(自動減圧機構)による原子炉減速に必要な負荷の電源切替操作									4分	
原子炉水位の調整操作 (低圧代替注水系(可搬型))	-	【2人】 C, D	2人 (e)	●可搬型代替注水中型ポンプを用いた低圧代替注水系(可搬型)による原子炉注水の調整操作									1分	系統構成後、適宜流量調整
常設代替高圧電源設備による非常用母線の受電準備操作	【1人】 E	-	-	●非常用母線の受電準備操作(中央制御室)									30分	
可搬型代替注水中型ポンプを用いた代替格納容器スプレッド冷却系(可搬型)による格納容器冷却の調整操作	-	【1人】 B	【1人】 k	●非常用母線の受電準備操作(現場)									185分	
可搬型代替注水中型ポンプを用いた代替格納容器スプレッド冷却系(可搬型)による格納容器冷却の調整操作	-	【1人】 B	【2人】 l, l, m	●可搬型代替注水中型ポンプを用いた代替格納容器スプレッド冷却系(可搬型)による格納容器冷却の調整操作									175分	系統構成後、適宜流量調整
常設代替高圧電源設備による緊急用母線の受電操作	【1人】 B	-	-	●常設代替高圧電源設備2台の起動操作及び緊急用母線の受電操作									4分	
常設代替高圧電源設備による非常用母線の受電操作	【1人】 B	-	-	●常設代替高圧電源設備3台の過渡起動操作									8分	
残留熱除去系(低圧注水系)による原子炉注水及び残留熱除去系(格納容器スプレッド冷却系)による格納容器冷却又は残留熱除去系(サブプレッション・プール冷却系)による格納容器冷却又は残留熱除去系(サブプレッション・プール冷却系)によるサブプレッション・プールの冷却操作	【1人】 A	-	-	●非常用母線の受電操作									9分	
残留熱除去系(低圧注水系)による原子炉注水及び残留熱除去系(格納容器スプレッド冷却系)による格納容器冷却又は残留熱除去系(サブプレッション・プール冷却系)によるサブプレッション・プールの冷却操作	【1人】 A	-	-	●残留熱除去系(低圧注水系)の起動操作									4分	
残留熱除去系(低圧注水系)による原子炉注水及び残留熱除去系(格納容器スプレッド冷却系)による格納容器冷却又は残留熱除去系(サブプレッション・プール冷却系)によるサブプレッション・プールの冷却操作	【1人】 A	-	-	●残留熱除去系(低圧注水系)による原子炉注水及び残留熱除去系(格納容器スプレッド冷却系)による格納容器冷却又は残留熱除去系(サブプレッション・プール冷却系)によるサブプレッション・プールの冷却の交互運転操作									2分	原子炉水位高(レベル8)にて格納容器スプレッド又はサブプレッション・プール冷却開始への切替操作を実施し、原子炉水位低(レベル3)にて原子炉注水への切替操作を実施
使用済燃料プールの除熱操作	-	【1人】 C	【1人】 (歩集)	●可搬型代替注水中型ポンプによる代替燃料プール注水系(注水ライン)を使用した使用済燃料プールへの注水操作									20分	解前上考慮しない スロッシングによる水位低下がある場合に代替燃料プール冷却系の起動までに要する
使用済燃料プールの除熱操作	【1人】 A	-	-	●緊急用注水系による原子炉注水の系統構成操作及び起動操作									15分	解前上考慮しない 約25時間後までに実施する
使用済燃料プールの除熱操作	-	【1人】 C	【1人】 (歩集)	●代替燃料プール冷却系の起動操作									15分	
必要要員合計	2人 A, B	3人 C, D, E	12人 (歩集) (必要要員9人)											

第2.3.2-3 図 全交流動力電源喪失(TBD, TBU)の作業と所要時間(2/2)

島根原子力発電所 2号炉

備考

全交流動力電源喪失 (TBU)

機内項目	高層機内・必要人員数		機内の内容	経過時間 (分)		備考
	作業員	監視員		10	20	
機内項目	監視員	1人	機内の内容 ・ 炉内電源喪失確認 ・ 原子炉スクラム確認、タービントリップ確認 ・ 非常用ディーゼル発電機稼働確認 ・ 高層機ポンプトリップ確認 ・ 交流電動機ポンプによる原子炉注水機能喪失確認 ・ 注水機能喪失確認/選択し停止 (選択し停止) による原子炉注水機能喪失確認 ・ 原子炉温度制御不能確認 ・ 早期の電源回復不能確認	10	20	
	運転員 (中央制御室)	1人		30	40	
	監視員	1人		50	60	
	運転員 (機内)	1人		70	80	
高圧原子炉注水機 稼働停止	1人	1人	高圧原子炉注水機 稼働停止/再開	100	110	高圧原子炉注水機をレベル3レベル5で維持
高圧原子炉注水機 停止	1人	1人	高圧原子炉注水機 停止/再開	100	110	
交流電源回復	1人	1人	非常用ディーゼル発電機 稼働回復	100	110	燃料上乗せせず 燃料不安な要員により対応する
新設炉内交流電源稼働 確認	1人	1人	新設炉内交流電源稼働 交電機	100	110	
D系非常用高圧母線交電機	1人	1人	D系非常用高圧母線交電機 (中央制御室)	100	110	
C系非常用高圧母線交電機	1人	1人	C系非常用高圧母線交電機 (中央制御室)	100	110	
D系非常用高圧母線交電機	1人	1人	D系非常用高圧母線交電機 (機内)	100	110	
C系非常用高圧母線交電機	1人	1人	C系非常用高圧母線交電機 (機内)	100	110	
D系非常用高圧母線交電機	1人	1人	D系非常用高圧母線交電機 (中央制御室)	100	110	
C系非常用高圧母線交電機	1人	1人	C系非常用高圧母線交電機 (中央制御室)	100	110	
電源切替	1人	1人	新設炉内交流電源切替と操作	100	110	B-1107電源電圧から5A層1107電源電圧へ切り替える
炉内非常用電源切替	1人	1人	非常用電源/炉内非常用電源切替と操作	100	110	B-1107電源電圧から5A層1107電源電圧へ切り替える
原子炉急停止	1人	1人	選択し停止 (自動緊急停止) 6 級 手動緊急停止	100	110	
高圧原子炉注水機 (可動型) 稼働	1人	1人	燃料調整機具準備	100	110	
高圧原子炉注水機 (可動型) 系統構成	1人	1人	燃料調整機具準備	100	110	
高圧原子炉注水機 (可動型) 注水	1人	1人	高圧原子炉注水機 (可動型) 注水機	100	110	原子炉注水機をレベル3レベル5で維持
格納容器代替スプレッド (可動型) 系統構成	1人	1人	格納容器代替スプレッド (可動型) 系統構成	100	110	
格納容器代替スプレッド (可動型) スプレッド	1人	1人	格納容器代替スプレッド (可動型) スプレッド稼働 (機内)	100	110	
原子炉注水機	1人	1人	格納容器代替スプレッド (可動型) による原子炉注水機注水の増加	100	110	燃料上乗せせず
原子炉格納容器冷却設備 稼働	1人	1人	燃料調整機具準備	100	110	燃料上乗せせず
原子炉格納容器冷却設備 稼働	1人	1人	電源ケーブル接続	100	110	燃料上乗せせず
原子炉格納容器冷却設備 稼働	1人	1人	燃料調整機具準備	100	110	燃料上乗せせず
原子炉格納容器冷却設備 稼働	1人	1人	原子炉格納容器冷却設備 系統構成	100	110	燃料上乗せせず
原子炉格納容器冷却設備 稼働	1人	1人	格納容器代替ポンプ (第2系稼働)	100	110	燃料上乗せせず
原子炉格納容器冷却設備 稼働	1人	1人	P/CVを排気ラインでポンプ停止稼働	100	110	燃料上乗せせず
原子炉格納容器冷却設備 稼働	1人	1人	第3系ポンプフル出力稼働	100	110	燃料上乗せせず
原子炉格納容器冷却設備 稼働	1人	1人	可動型冷却ポンプ稼働	100	110	燃料上乗せせず
燃料補給	1人	1人	燃料調整機具準備	100	110	
燃料補給	1人	1人	非常用ディーゼル発電機燃料タンク等からタンクローリーの補給	100	110	タンクローリー作業に際しては非常用ディーゼル発電機燃料タンク等から補給
原子炉格納容器冷却設備 稼働	1人	1人	原子炉格納容器冷却設備 稼働	100	110	
格納容器代替ポンプ 稼働	1人	1人	格納容器代替ポンプ (第2系稼働)	100	110	
格納容器代替ポンプ 稼働	1人	1人	P/CVを排気ラインでポンプ停止稼働	100	110	
格納容器代替ポンプ 稼働	1人	1人	第3系ポンプフル出力稼働	100	110	
格納容器代替ポンプ 稼働	1人	1人	可動型冷却ポンプ稼働	100	110	
非常用ガス処理	1人	1人	非常用ガス処理機自動稼働	100	110	
燃料プール冷却	1人	1人	燃料調整機具準備	100	110	
燃料プール冷却	1人	1人	燃料調整機具準備	100	110	
燃料プール冷却	1人	1人	燃料調整機具準備	100	110	

- 解析結果の相違に基づく差異。
 - 設備設計・手順に基づく想定時間の差異。
 - 解析上考慮しない操作を含めて実際に実施する操作について要員の充足性を確認 (ただし、事前に対応する要員を定めることが難しい機能回復操作を除く)。
 - 体制の相違
- 【柏崎 6/7, 東海第二】
- 島根 2号炉は、シミュレータ訓練等において、中央制御室の対応を1名にて実施可能なことを確認している。

第 2.3.2.1-3 図 「全交流動力電源喪失 (TBU)」の作業と所要時間

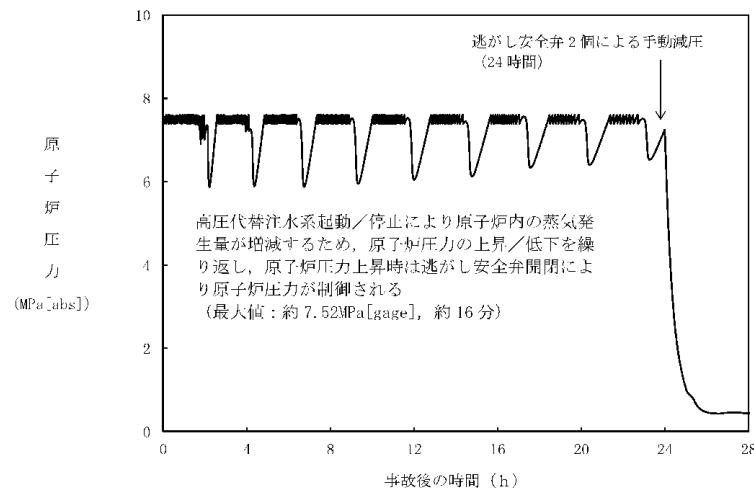

第 2.3.2.7 図 原子炉圧力の推移

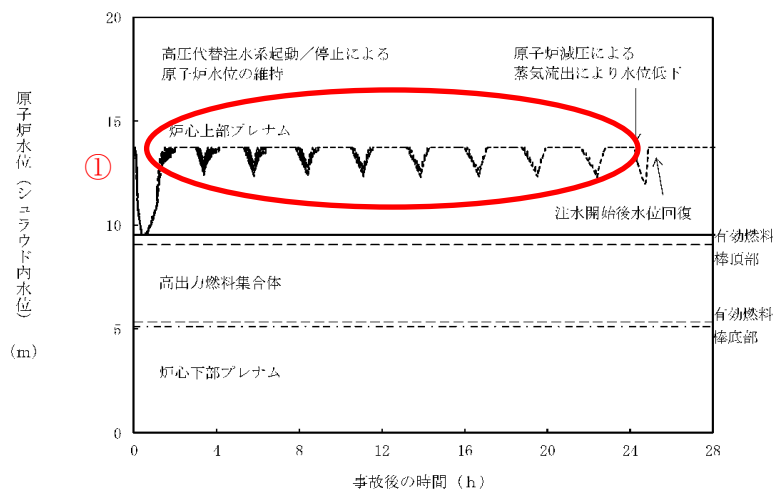

第 2.3.2.8 図 原子炉水位 (シュラウド内水位) の推移

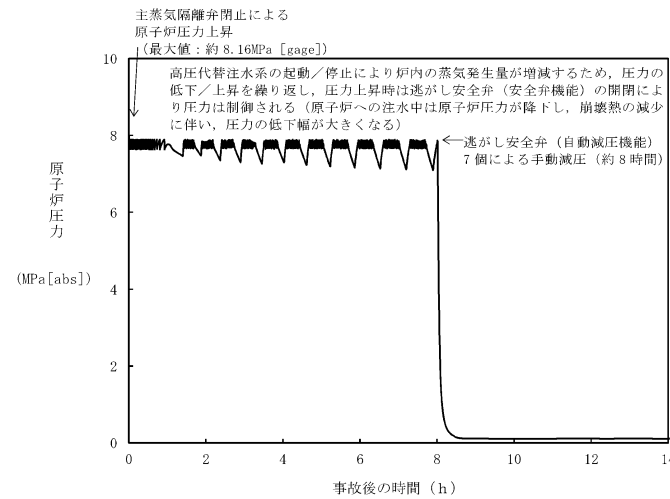

第 2.3.2-4 図 原子炉圧力の推移

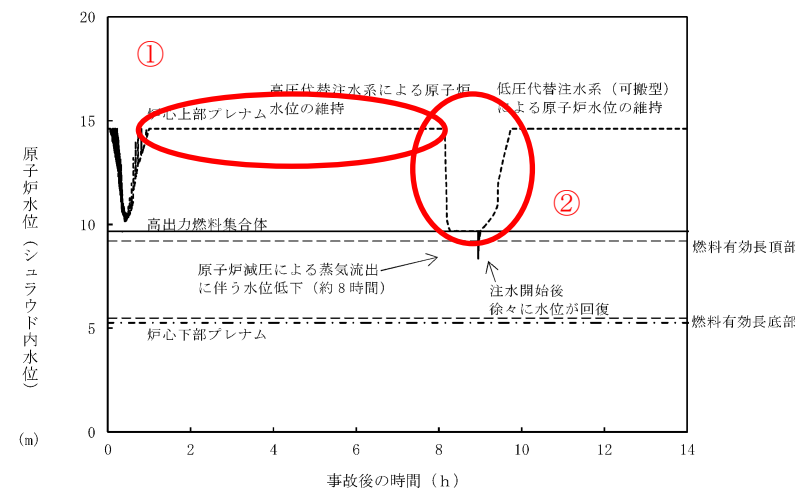

第 2.3.2-5 図 原子炉水位 (シュラウド内水位) の推移

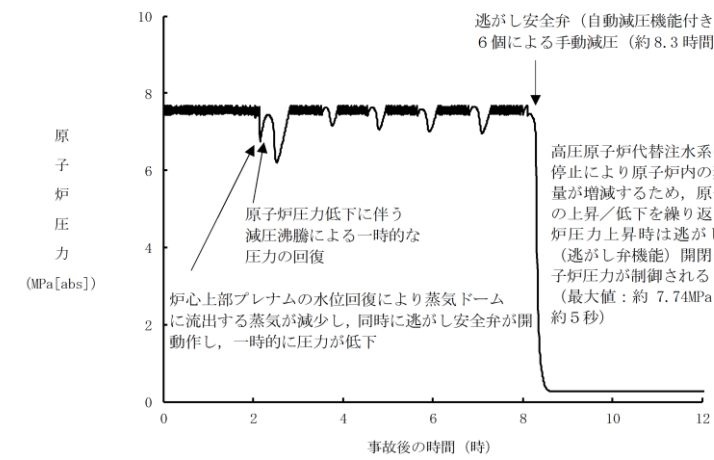

第 2.3.2.2-1(1) 図 原子炉圧力の推移

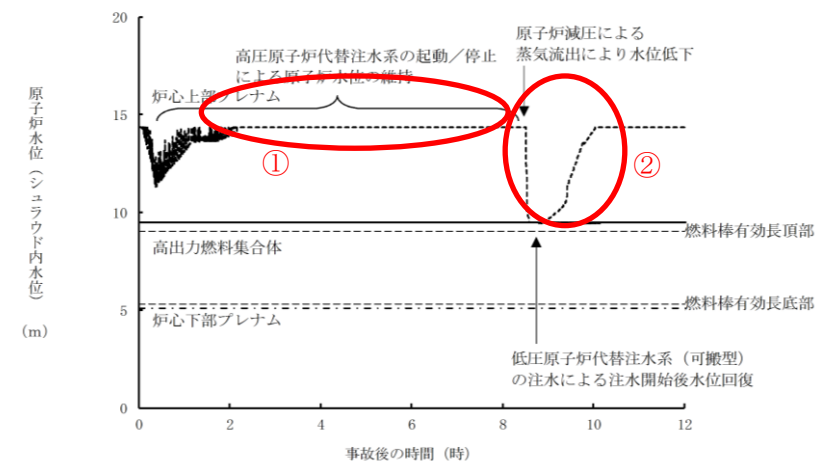

第 2.3.2.2-1(2) 図 原子炉水位 (シュラウド内水位) の推移

・解析結果の相違
【柏崎 6/7】
 ①高圧原子炉代替注水系による注水開始以降の原子炉水位維持範囲の違いにより、柏崎 6/7 では、炉心上部プレナム水位が一時的に満水位位置を下回る結果となっている。
【東海第二】
 ②原子炉減圧の弁数及び原子炉注水特性の相違に起因する原子炉水位の低下、回復速度の相違。

・解析結果の相違
【柏崎6/7, 東海第二】

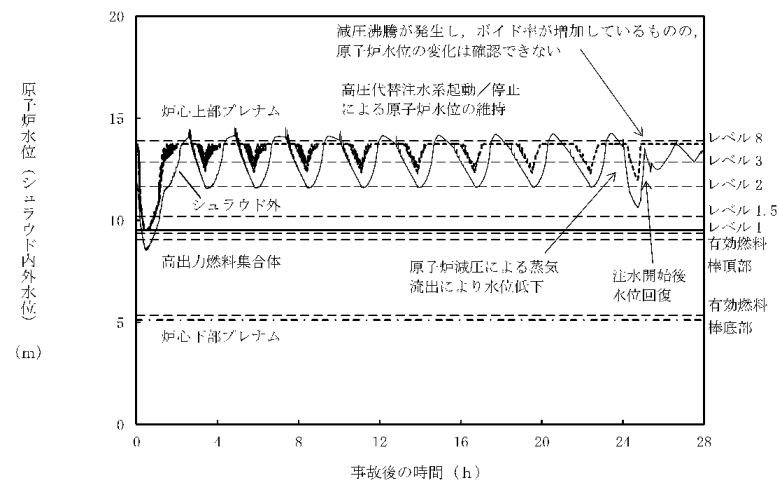

第 2.3.2.9 図 原子炉水位 (シュラウド内外水位) の推移

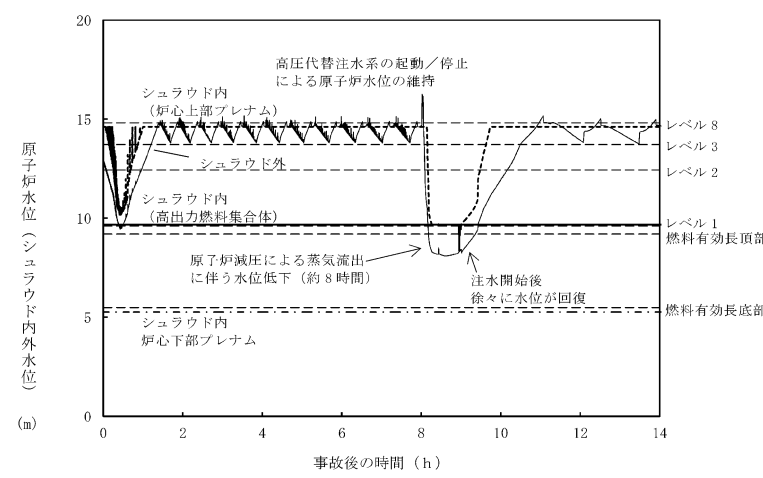

第 2.3.2-6 図 原子炉水位 (シュラウド内外水位) の推移

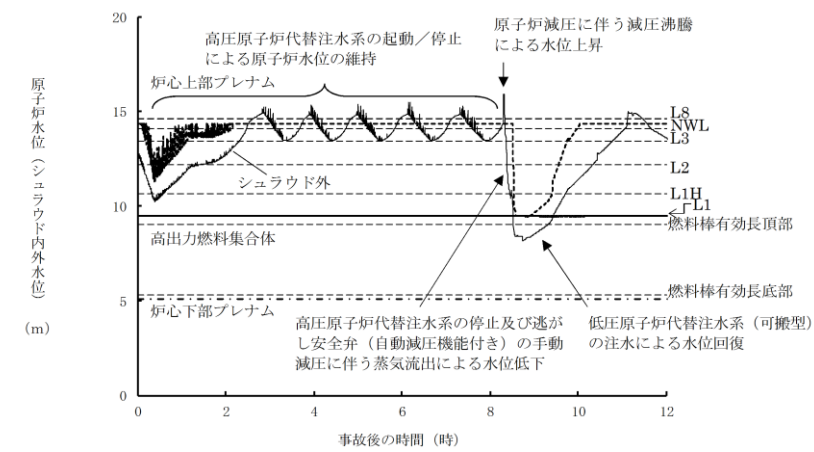

第 2.3.2.2-1(3) 図 原子炉水位 (シュラウド内外水位) の推移

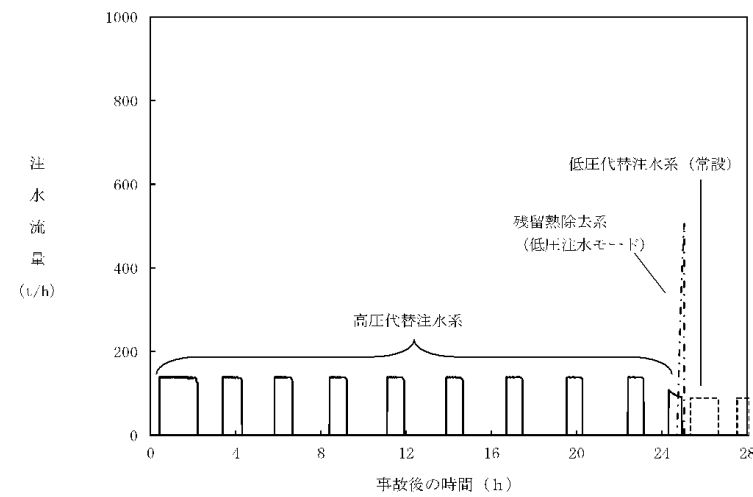

第 2.3.2.10 図 注水流量の推移

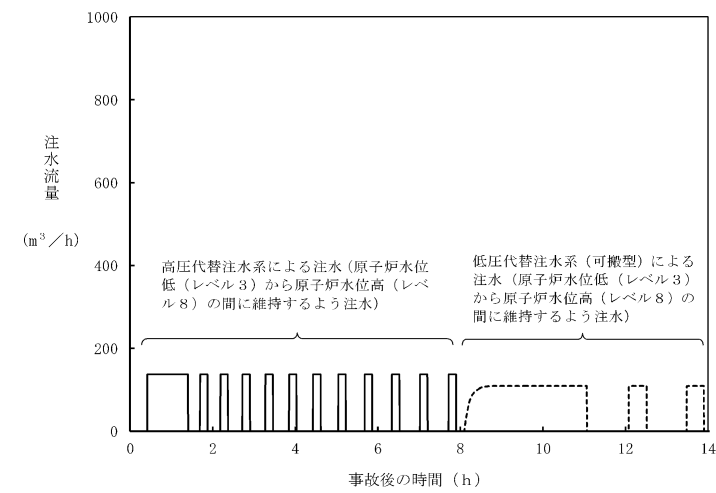

第 2.3.2-7 図 注水流量の推移

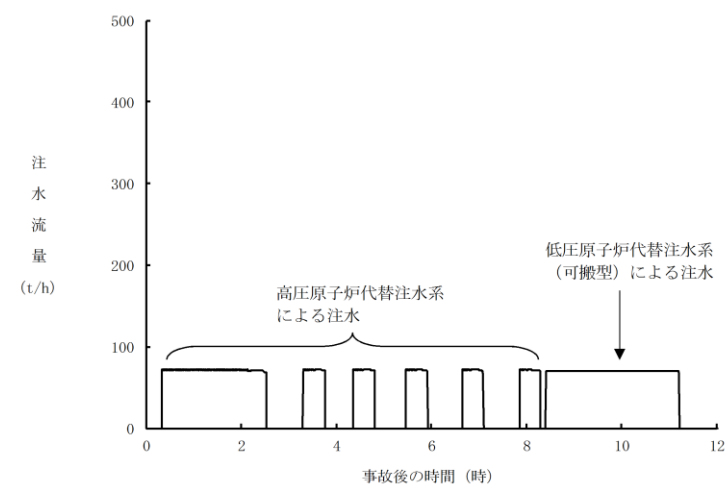

第 2.3.2.2-1(4) 図 注水流量の推移

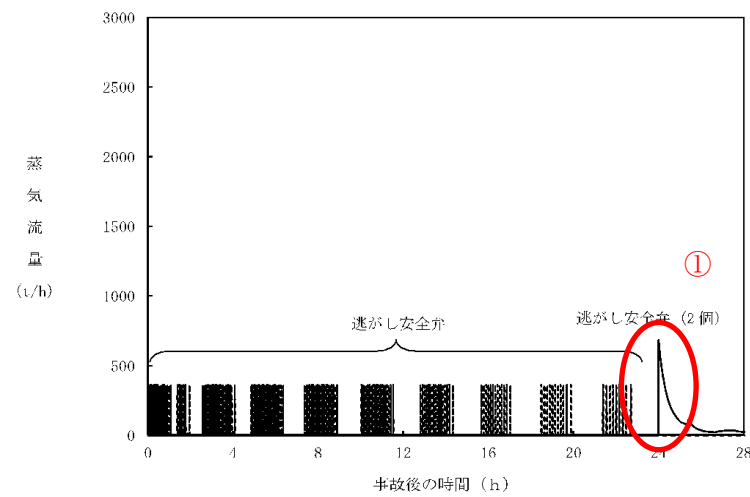

第 2.3.2.11 図 逃がし安全弁からの蒸気流量の推移

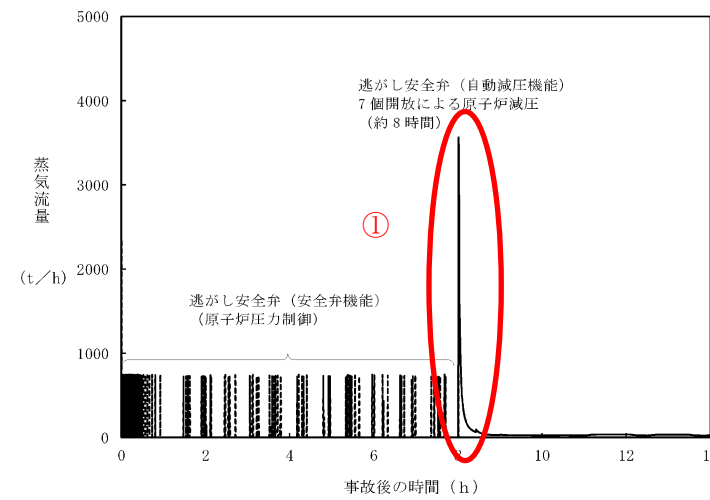

第 2.3.2-8 図 逃がし安全弁からの蒸気流量の推移

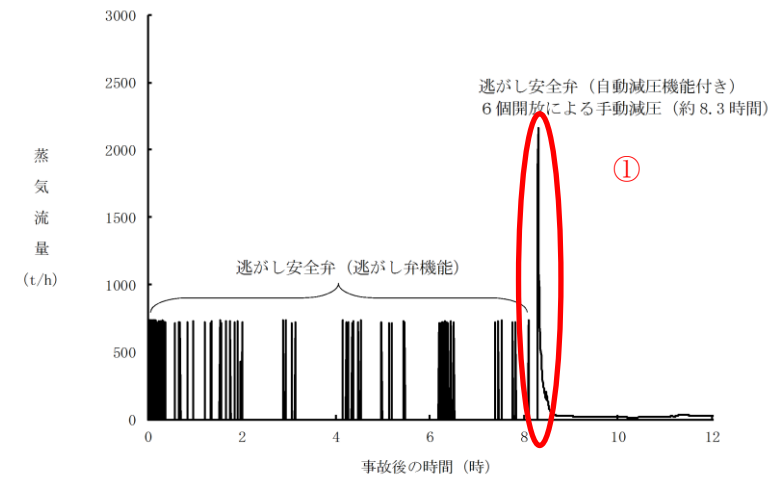

第 2.3.2.2-1(5) 図 逃がし安全弁からの蒸気流量の推移

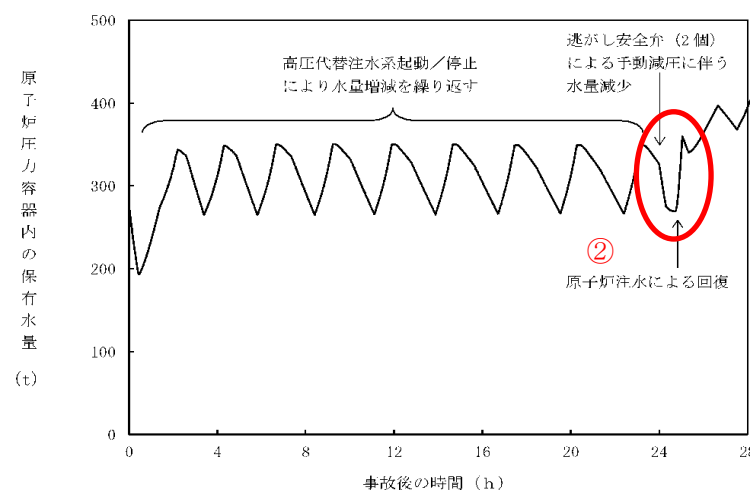

第 2.3.2.12 図 原子炉压力容器内の保有水量の推移

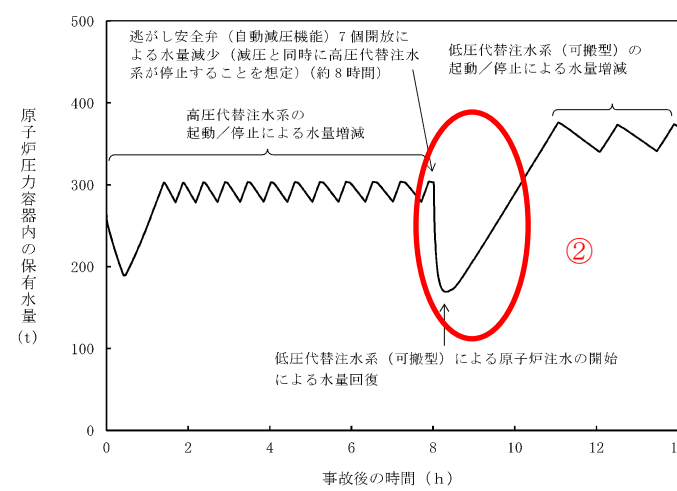

第 2.3.2-9 図 原子炉压力容器内の保有水量の推移

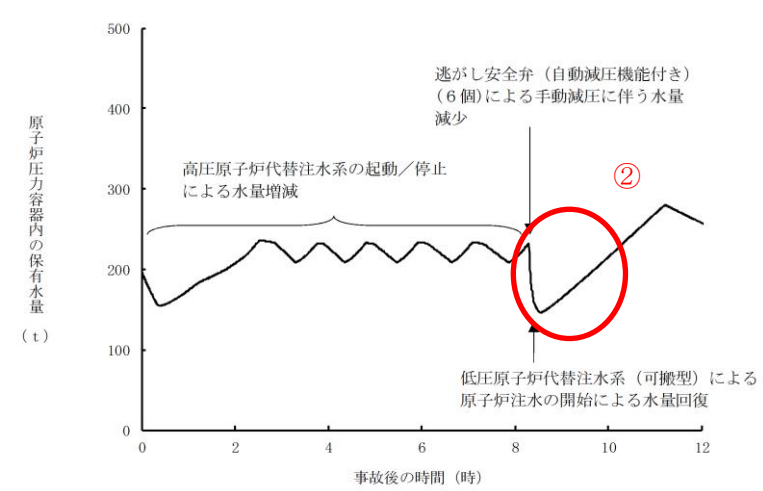

第 2.3.2.2-1(6) 図 原子炉压力容器内の保有水量の推移

・解析結果の相違
【柏崎 6/7, 東海第二】
①原子炉減圧に使用する弁数の違いによる蒸気流量の差異。

【柏崎 6/7, 東海第二】
②原子炉減圧に使用する弁数及び原子炉注水特性の違いによる保有水量の減少量の相違。

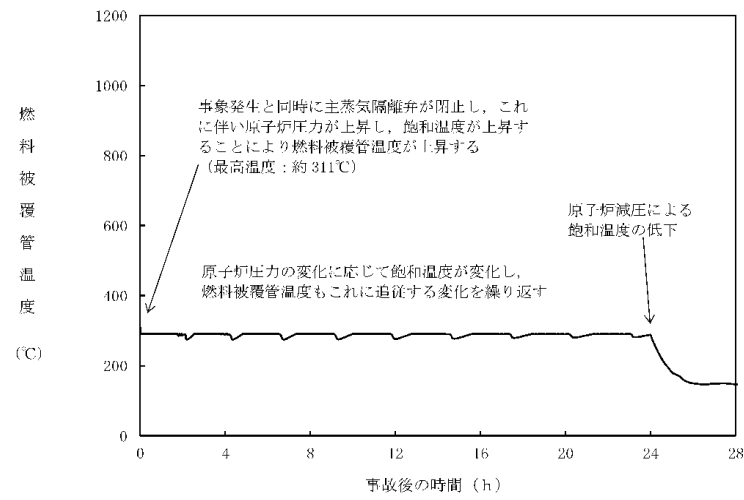

第2.3.2.13 図 燃料被覆管温度の推移

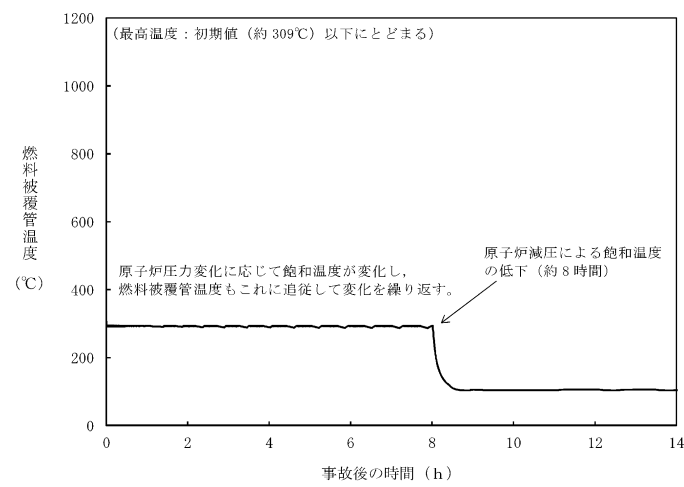

第2.3.2-10 図 燃料被覆管温度の推移

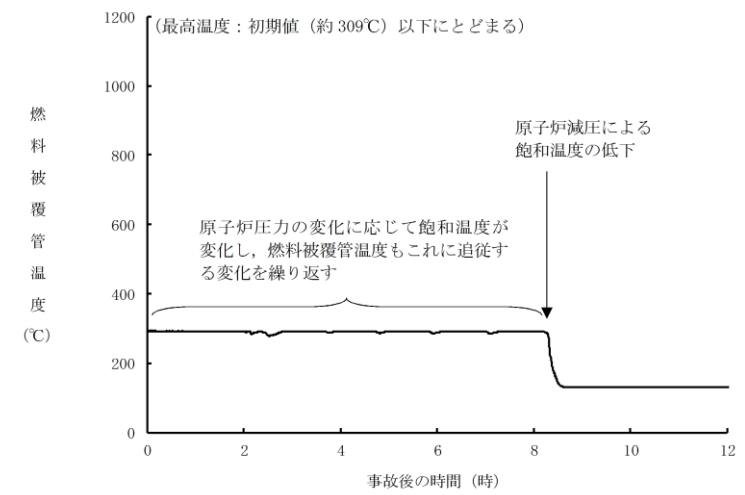

第2.3.2.2-1(7) 図 燃料被覆管温度の推移

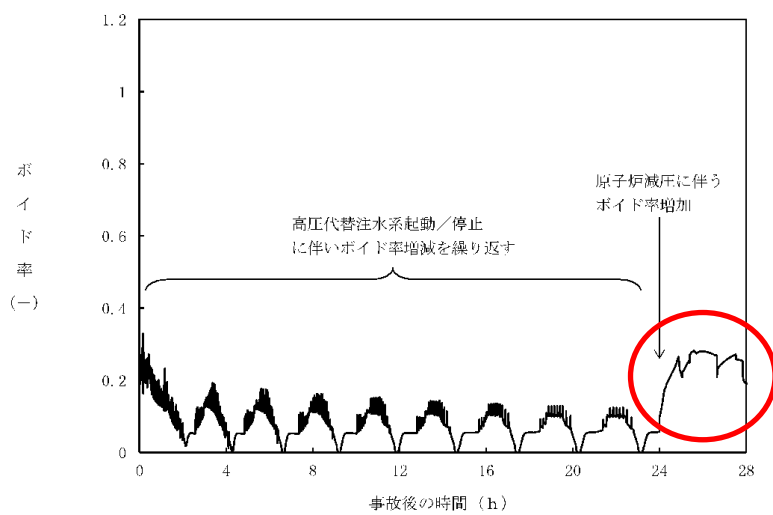

第2.3.2.14 図 高出力燃料集合体のボイド率の推移

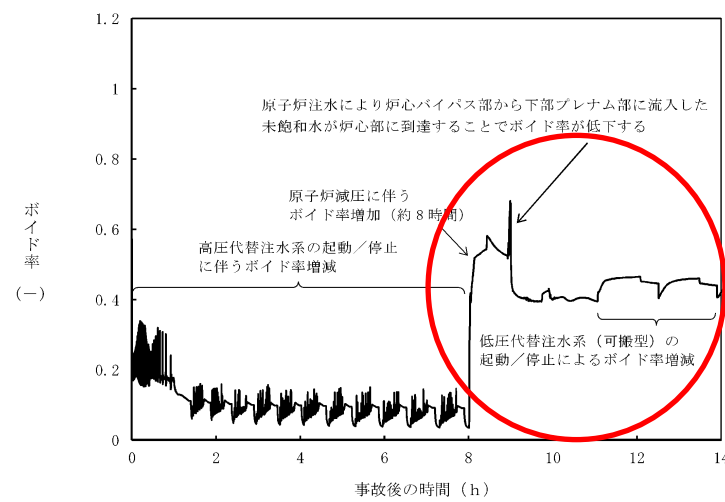

第2.3.2-11 図 高出力燃料集合体のボイド率の推移

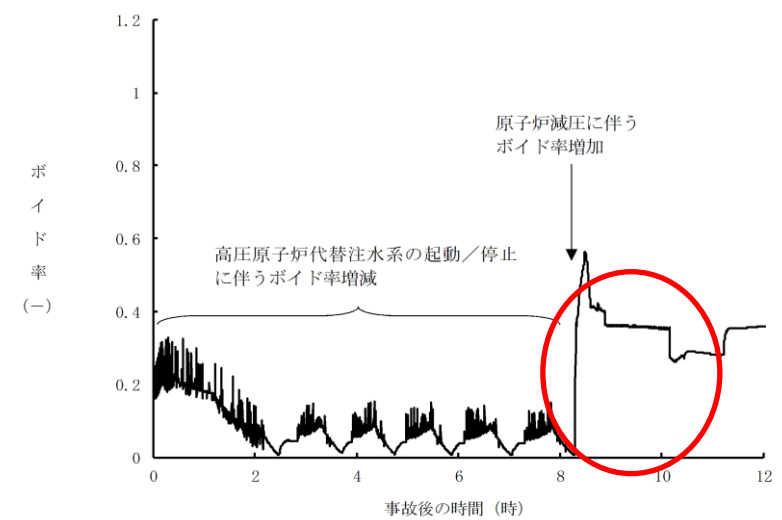

第2.3.2.2-1(8) 図 高出力燃料集合体のボイド率の推移

・解析結果の相違
【柏崎6/7, 東海第二】
原子炉減圧に使用する弁数の違いによりボイド率が相違する。

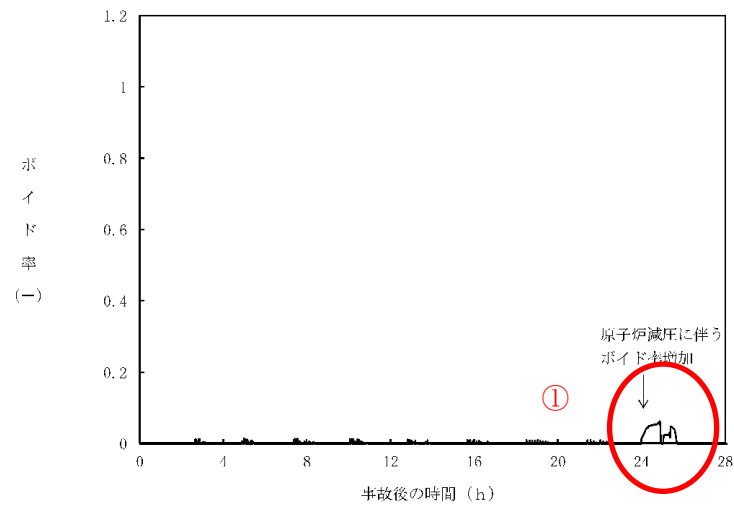

第 2.3.2.15 図 炉心下部プレナム部のボイド率の推移

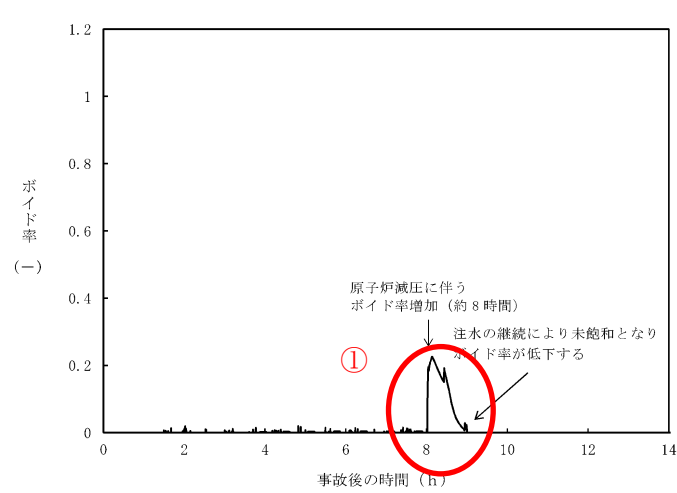

第 2.3.2-12 図 炉心下部プレナム部のボイド率の推移

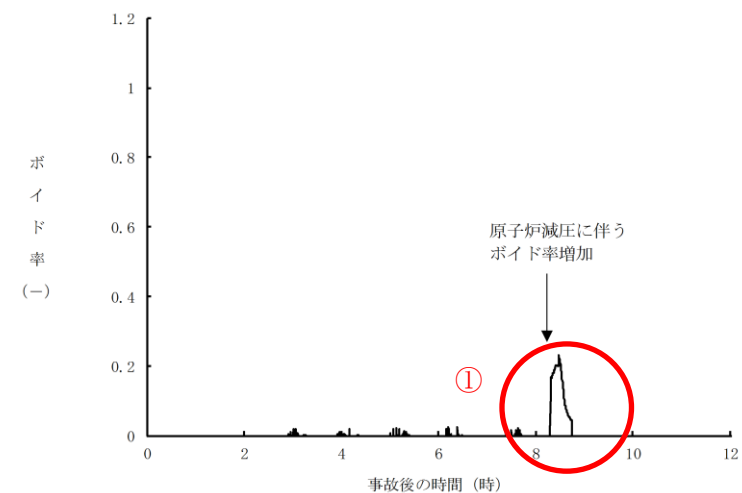

第 2.3.2.2-1(9) 図 炉心下部プレナム部のボイド率の推移

・解析結果の相違
【東海第二】
 ①原子炉減圧に使用する弁数の違いにより柏崎6/7及び島根2号炉は、ボイド率が低めとなる。

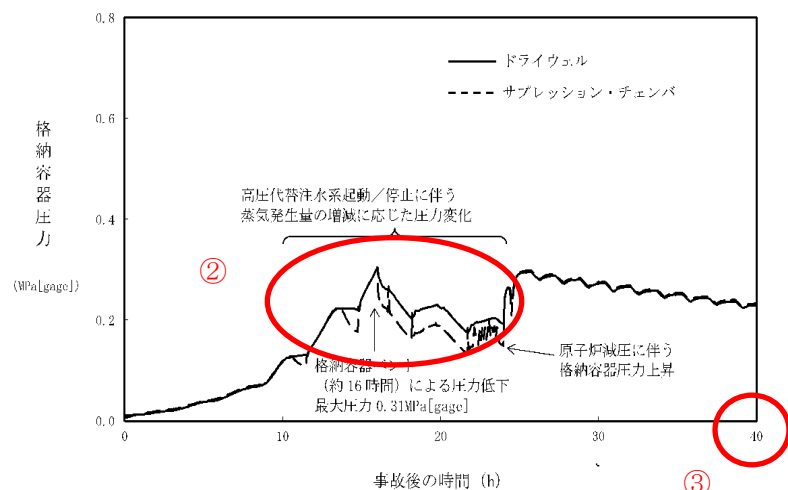

第 2.3.2.16 図 格納容器圧力の推移

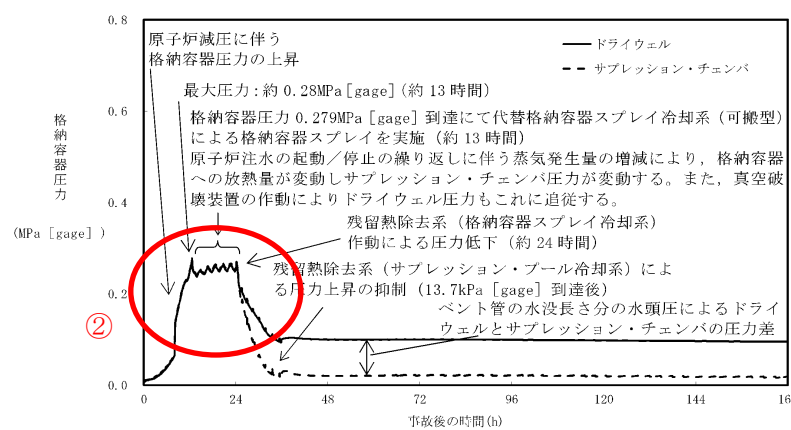

第 2.3.2-13 図 格納容器圧力の推移

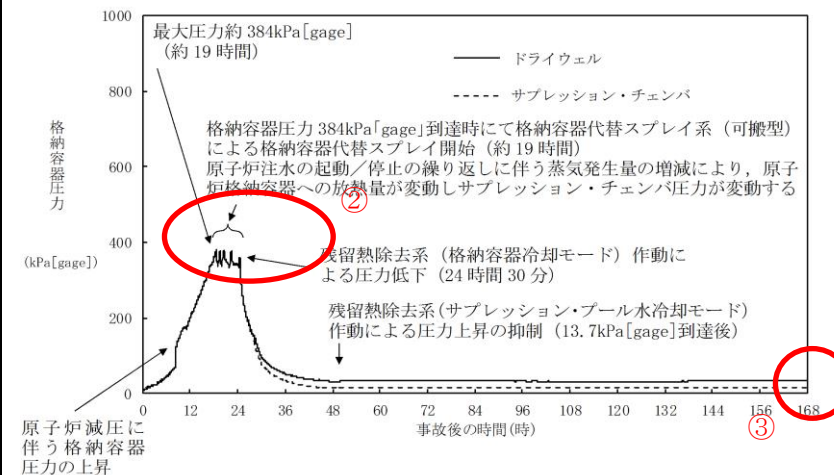

第 2.3.2.2-1(10) 図 格納容器圧力の推移

【柏崎 6/7, 東海第二】
 ②島根 2 号炉は、単位熱出力当たりの格納容器空間部体積が大きい。東海第二及び島根 2 号炉は、格納容器スプレイ実施基準到達により格納容器スプレイを実施する。
【柏崎 6/7】
 ③解析時間の相違

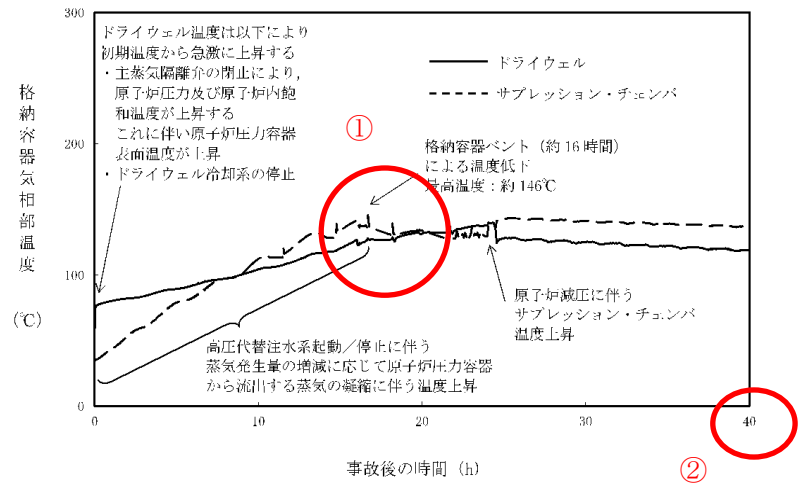

第 2.3.2.17 図 格納容器気相部温度の推移

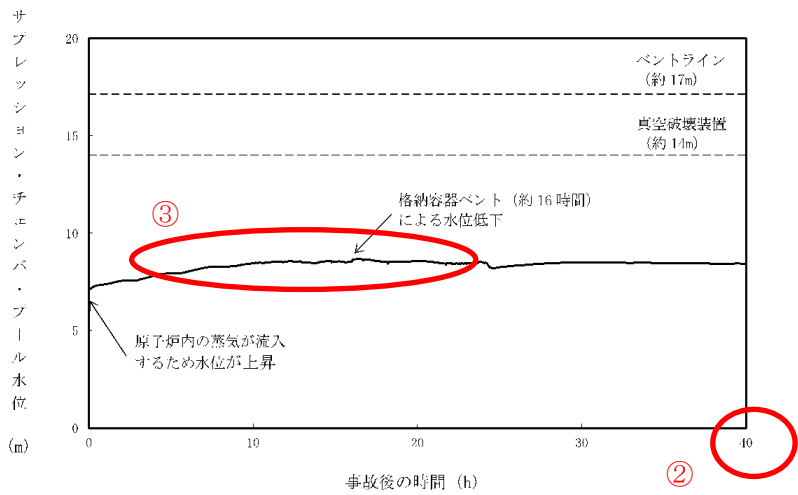

第 2.3.2.18 図 サプレッション・チェンバ・プール水位の推移

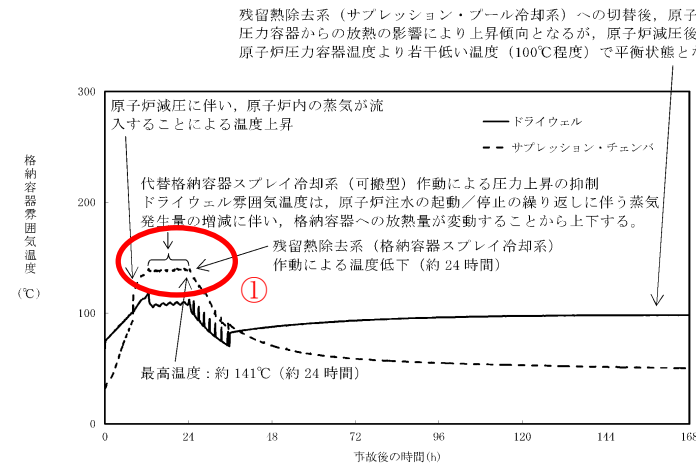

第 2.3.2-14 図 格納容器雰囲気温度の推移

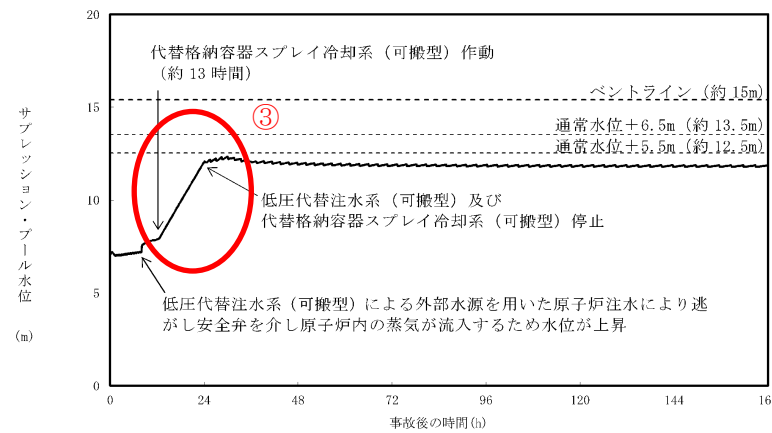

第 2.3.2-15 図 サプレッション・プール水位の推移

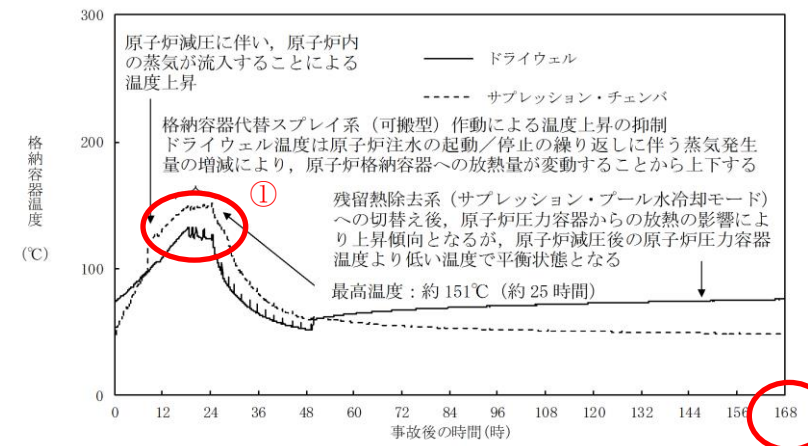

第 2.3.2.2-1(11) 図 格納容器温度の推移

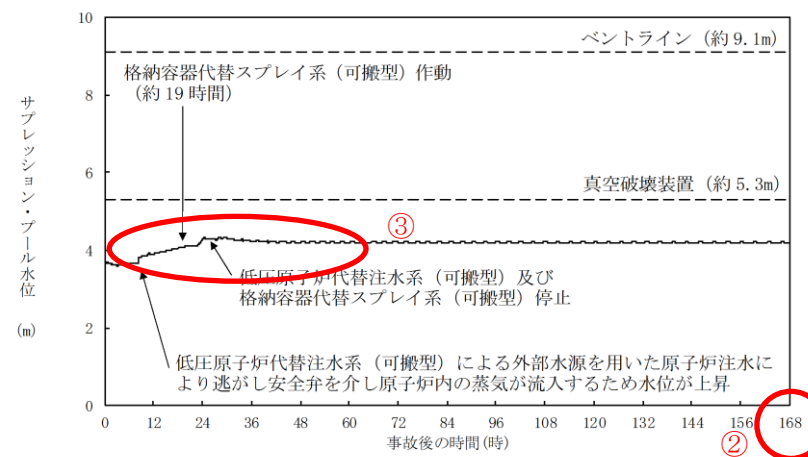

第 2.3.2.2-1(12) 図 サプレッション・プール水位の推移

・解析結果の相違
【柏崎 6/7, 東海第二】
①東海第二及び島根 2号炉は、格納容器スプレイ実施基準到達により格納容器スプレイを実施する。

【柏崎 6/7】
②解析時間の相違

【柏崎 6/7】
③東海第二及び島根 2号炉は、外部水源を用いた格納容器代替スプレイを実施するため、サプレッション・プール水位が上昇する。

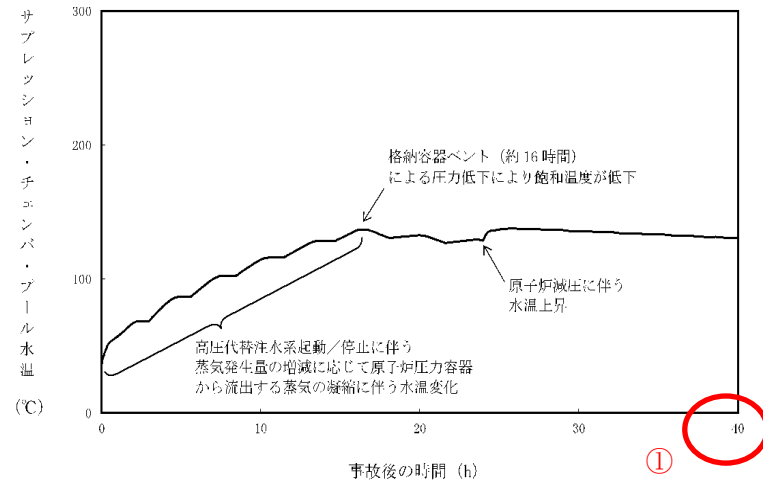

第 2.3.2.19 図 サプレッション・チェンバ・プール水温の推移

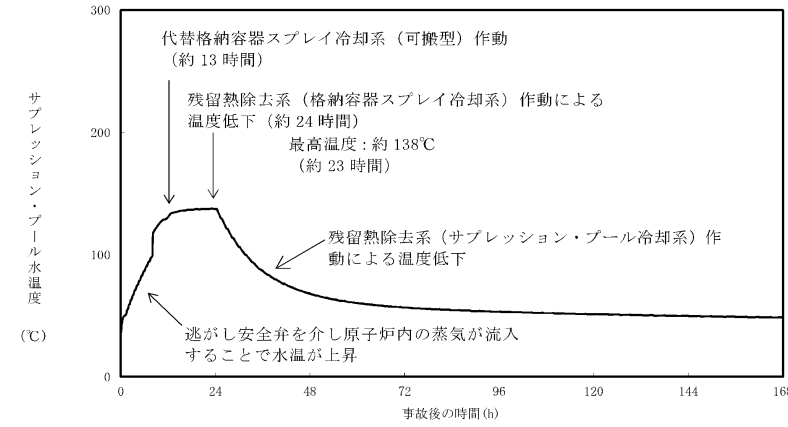

第 2.3.2-16 図 サプレッション・プール水温度の推移

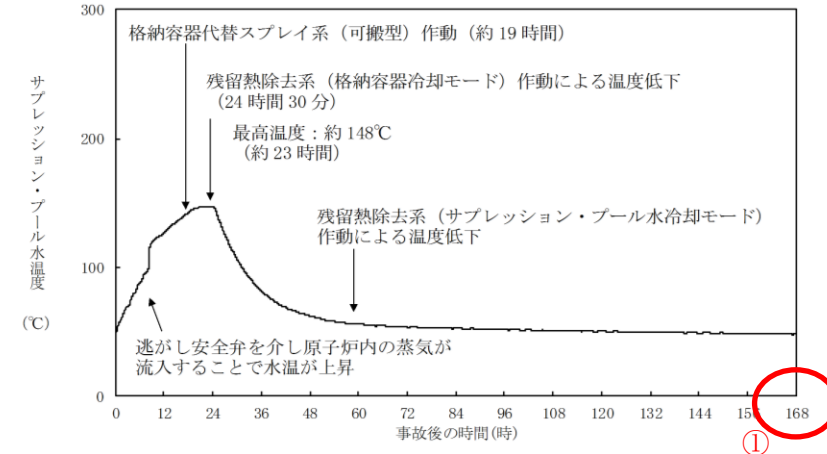

第 2.3.2.2-1(13)図 サプレッション・プール水温度の推移

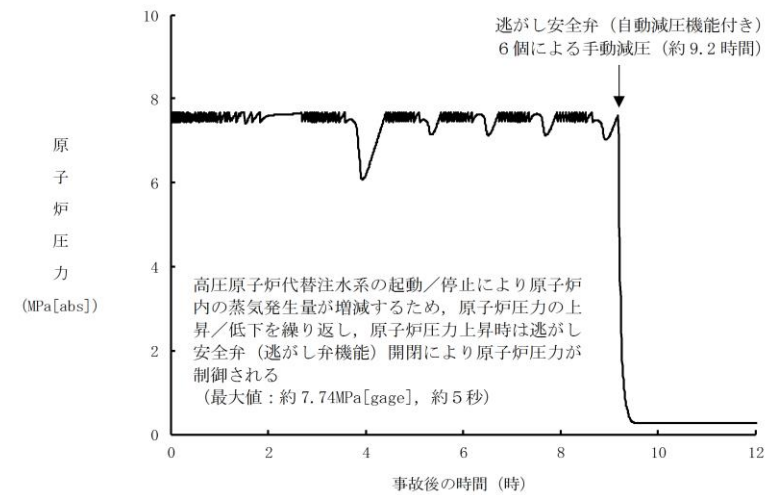

第 2.3.2.3-1(1)図 事象発生 60 分後に注水を開始したケースにおける原子炉圧力の推移

・解析結果の相違
【柏崎 6/7】
①解析時間の相違

・島根 2 号炉では、高圧原子炉代替注水系の注水開始が遅れた場合の解析結果を掲載

柏崎刈羽原子力発電所 6 / 7号炉 (2017. 12. 20 版)	東海第二発電所 (2018. 9. 12 版)	島根原子力発電所 2号炉	備 考
-------------------------------------	-------------------------	--------------	-----

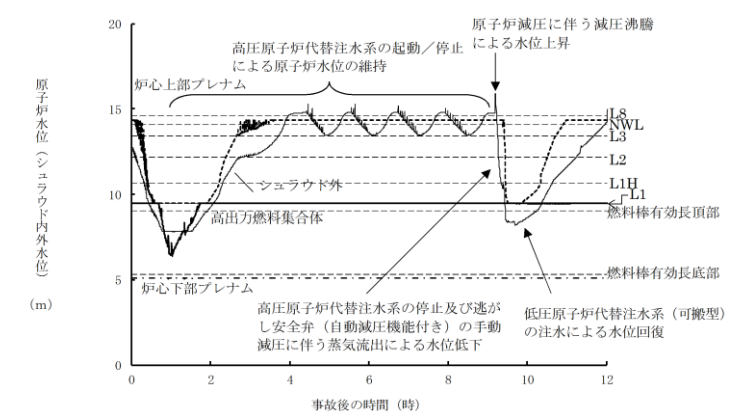

第 2.3.2.3-1(2) 図 事象発生 60 分後に注水を開始したケースにおける原子炉水位（シュラウド内外水位）の推移

・島根 2 号炉では、高圧原子炉代替注水系の注水開始が遅れた場合の解析結果を掲載。

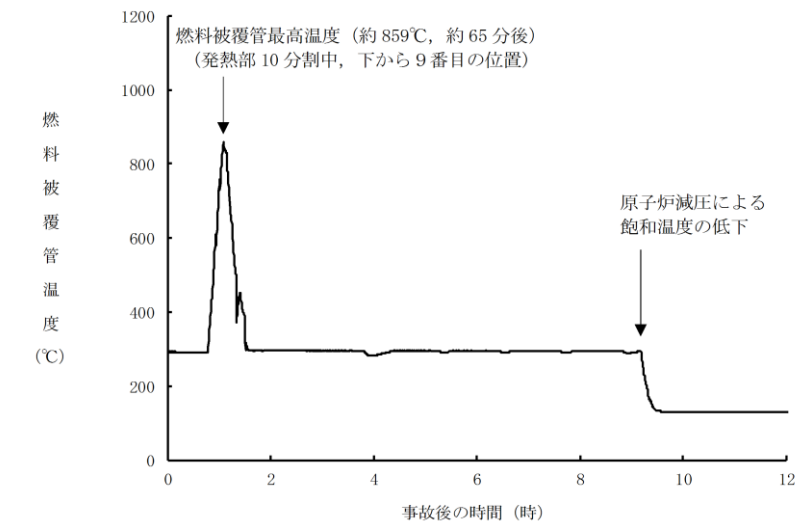

第 2.3.2.3-1(3) 図 事象発生 60 分後に注水を開始したケースにおける燃料被覆管温度の推移

・島根 2 号炉では、高圧原子炉代替注水系の注水開始が遅れた場合の解析結果を掲載。

第2.3.2.1表 「全交流動力電源喪失（外部電源喪失+DG喪失）+RCIC失敗」の重大事故等対策について

柏崎刈羽原子力発電所 6/7号炉 (2017.12.20版)

目録及び操作	手順	右側対応設備		計装設備
		常設設備	可搬型設備	
全交流動力電源喪失及び原子炉スクラム確認	外部電源喪失と非常用ディーゼル発電機が全て停止すると、直交流動力電源喪失となり、原子炉スクラム確認を行う。	原子炉スクラム確認装置	原子炉スクラム確認装置	原子炉スクラム確認装置
原子炉スクラム確認	外部電源喪失と非常用ディーゼル発電機が全て停止すると、直交流動力電源喪失となり、原子炉スクラム確認を行う。	原子炉スクラム確認装置	原子炉スクラム確認装置	原子炉スクラム確認装置
高圧代替注水系による原子炉注水	高圧代替注水系による原子炉注水を行う。	高圧代替注水系	高圧代替注水系	高圧代替注水系
低圧代替注水系（可搬型）による原子炉注水準備	低圧代替注水系（可搬型）による原子炉注水準備を行う。	低圧代替注水系（可搬型）	低圧代替注水系（可搬型）	低圧代替注水系（可搬型）
逃がし安全弁による原子炉注水	逃がし安全弁による原子炉注水を行う。	逃がし安全弁	逃がし安全弁	逃がし安全弁
原子炉スクラム確認	原子炉スクラム確認を行う。	原子炉スクラム確認装置	原子炉スクラム確認装置	原子炉スクラム確認装置

①

第2.3.2-1表 全交流動力電源喪失（TBD, TBU）時における重大事故等対策について（1/2）

東海第二発電所 (2018.9.12版)

操作及び確認	手順	重大事故等対策設備		計装設備
		常設設備	可搬型設備	
全交流動力電源喪失及び原子炉スクラム確認	外部電源喪失及び非常用ディーゼル発電機等が全て機能喪失し全交流動力電源喪失となり、原子炉はスクラムするが、直交流電源喪失により平均出力領域モニタ等による確認ができない。原子炉注水の推移及び逃がし安全弁の動作状況等により原子炉の停止状態を推定する。	緊急用125V系蓄電池	緊急用125V系蓄電池	原子炉圧力 (SA)
高圧代替注水系による原子炉注水	事象発生後に原子炉隔離時冷却系の自動起動が確認できない場合、高圧代替注水系を手動起動し原子炉注水を開始する。これにより原子炉水位は回復し、以降炉心を冠水維持可能な範囲に制御する。	高圧代替注水系	高圧代替注水系	原子炉水位 (SA広帯域) 原子炉水位 (SA燃料域) 高圧代替注水系系流量
低圧代替注水系（可搬型）による原子炉注水準備	低圧代替注水系（可搬型）による原子炉注水準備として、系統構成並びに可搬型代替注水中型ポンプの準備及びボース敷設を実施する。また、可搬型代替注水中型ポンプの水源への補給及び燃料給油準備を実施する。	可搬型代替注水中型ポンプ	可搬型代替注水中型ポンプ	-
逃がし安全弁による原子炉注水	低圧代替注水系（可搬型）による原子炉注水の準備完了後、逃がし安全弁（自動減圧機能）7個による原子炉急速減圧を実施する。	逃がし安全弁	逃がし安全弁	原子炉圧力 (SA)
低圧代替注水系（可搬型）による原子炉注水	原子炉急速減圧操作後に、低圧代替注水系（可搬型）による原子炉注水を実施する。	可搬型代替注水中型ポンプ	可搬型代替注水中型ポンプ	原子炉圧力 (SA) 原子炉水位 (SA広帯域) 原子炉水位 (SA燃料域) 低圧代替注水系系流量 (常設)

* 既許可の対象となっていない設備を重大事故等対策設備に位置付けるもの

第2.3.2.1-1表 「全交流動力電源喪失（TBU）」の重大事故等対策について（1/3）

判断及び操作	手順	重大事故等対策設備		計装設備
		常設設備	可搬型設備	
全交流動力電源喪失及び原子炉スクラム確認	外部電源喪失と非常用ディーゼル発電機等がすべて機能喪失し全交流動力電源喪失となり、原子炉がスクラムしたことを確認する。	B-115V系蓄電池*	-	平均出力領域計装*
高圧原子炉代替注水系による原子炉注水	事象発生後に原子炉隔離時冷却系の自動起動が確認できない場合、高圧原子炉代替注水系を起動し原子炉注水を開始する。これにより原子炉水位は回復し、以降炉心を冠水維持可能な範囲に制御する。	高圧原子炉代替注水系 サブレンジオン・チェンバ* B-115V系蓄電池* SA用115V系蓄電池	-	原子炉水位 (SA) 原子炉水位 (広帯域)* 原子炉水位 (燃料域)* 高圧原子炉代替注水系流量
直交流電源切替え	直交流電源の枯渇を防止するため、蓄電池の切替えを実施し24時間わたって直交流電源の供給を行う。所内常設蓄電池式直交流電源切替え操作（B-115V系蓄電池からB1-115V系蓄電池（SA）を実施する前に、計装設備の直交流電源切替え操作（B-115V系蓄電池からSA用115V系蓄電池）を実施する。また、逃がし安全弁（自動減圧機能付き）による原子炉急速減圧操作を実施する前に、逃がし安全弁用直交流電源切替え操作を実施する。	B-115V系蓄電池* B1-115V系蓄電池 (SA) SA用115V系蓄電池	-	-

①, ② ※：既許可の対象となっていない設備を重大事故等対策設備に位置付けるもの
【】：重大事故等対策設備（設計基準拡張）

島根原子力発電所 2号炉

備 考
本文比較表に記載の差異以外で主要な差異について記載。
・記載方針の相違
【柏崎6/7】
①島根2号炉は、既許可の対象設備を重大事故等対策設備として位置付けるものを明確化している。
【東海第二】
②島根2号炉は、重大事故等時に設計基準対象施設としての機能を期待する設備を「重大事故等対策設備（設計基準拡張）」と位置付けている。

第2.3.2-1 表 全交流動力電源喪失 (TBD, TBU) 時における重大事故等対策について (2/2)

操作及び確認	手順	重大事故等対処設備		
		常設設備	可搬設備	計装設備
代替格納容器スプレイ冷却系 (可搬型) による格納容器冷却	格納容器圧力が 0.279MPa [gage] に到達した場合、代替格納容器スプレイ冷却系 (可搬型) により格納容器冷却を実施する。また、低圧代替注水系 (可搬型) による原子炉注水を継続する。	西側淡水貯水設備 可搬型設備用軽油タンク	可搬型代替注水中型ボローリタンク	ドライウェル圧力 サブレンジオン・チエノン圧力 原子炉水位 (SA広帯域) 原子炉水位 (SA燃料域) 低圧代替注水系格納容器スプレイ流量 (常設ライオン用) 低圧代替注水系原子炉注水流量 (常設ライオン用)
残留熱除去系 (低圧注水系) による原子炉注水	常設代替高圧電源設備による交流電源供給後、残留熱除去系 (低圧注水系) による原子炉注水を実施する。	常設代替交流電源設備 残留熱除去系 (低圧注水系) * 残留熱除去系海水系 * サブレンジオン・チエノン * 軽油貯蔵タンク	-	原子炉圧力 (SA) 原子炉圧力 * 原子炉水位 (SA広帯域) 原子炉水位 (SA燃料域) 原子炉水位 (広帯域) * 原子炉水位 (燃料域) * 残留熱除去系系統流量 *
残留熱除去系 (格納容器スプレイ冷却系) による格納容器除熱	残留熱除去系 (低圧注水系) により原子炉水位が回復した後、残留熱除去系 (格納容器スプレイ冷却系) による格納容器除熱を実施する。	常設代替交流電源設備 残留熱除去系 (格納容器スプレイ冷却系) * 残留熱除去系海水系 * サブレンジオン・チエノン * 軽油貯蔵タンク	-	残留熱除去系系統流量 * ドライウェル圧力 サブレンジオン・チエノン圧力 ドライウェル雰囲気温度 サブレンジオン・チエノン雰囲気温度 サブレンジオン・プールの水温度

② * 既許可の対象となっている設備を重大事故等対処設備に位置付けるもの

第2.3.2.1-1 表 「全交流動力電源喪失 (TBU)」の重大事故等対策について (2/3)

判断及び操作	手順	重大事故等対処設備	
		常設設備	可搬型設備
低圧原子炉代替注水系 (可搬型) による原子炉注水準備	原子炉建物原子炉棟内の操作にて原子炉注水に必要な電動弁 (RHR注水弁及びF L S R注水隔離弁) の手動開操作を実施する。 屋外操作にて大量送水車の準備及びホース展開を実施する。また、大量送水車の燃料補給準備を実施する。	非常用ディーゼル発電機燃料貯蔵タンク等*	大量送水車 タンクローリ
逃がし安全弁による原子炉急速減圧	低圧原子炉代替注水系 (可搬型) による原子炉注水の準備が完了後、サブレンジオン・プールの水温度 100℃で、逃がし安全弁 (自動減圧機能付き) 6 個による手動減圧を行う。	逃がし安全弁 (自動減圧機能付き) * B 1-115V 系蓄電池 (SA) SA用 115V 系蓄電池 非常用ディーゼル発電機燃料貯蔵タンク等*	大量送水車 タンクローリ
低圧原子炉代替注水系 (可搬型) による原子炉注水	原子炉急速減圧により、低圧原子炉代替注水系 (可搬型) の系統圧力を下回ると、低圧原子炉代替注水系 (可搬型) による原子炉注水が開始される。以後原子炉水位低 (レベル3) から原子炉水位高 (レベル8) の間で維持する。	B 1-115V 系蓄電池 (SA) SA用 115V 系蓄電池 非常用ディーゼル発電機燃料貯蔵タンク等*	大量送水車 タンクローリ

※：既許可の対象となっている設備を重大事故等対処設備に位置付けるもの
【 】：重大事故等対処設備 (設計基準拡張)

②

第 2.3.2.1-1 表 「全交流動力電源喪失 (TBU)」の重大事故等対策について (3 / 3)

判断及び操作	手順	重大事故等対処設備		
		常設設備	可搬型設備	計装設備
格納容器代替スプレイス (可搬型) による原子炉格納容器冷却	格納容器圧力が 38kPa [gauge] に到達した場合、格納容器代替スプレイス系 (可搬型) により原子炉格納容器冷却を実施する。 また、低圧原子炉代替注水系 (可搬型) による原子炉注水を継続する。	B1-115V 系蓄電池 (SA) SA 用 115V 系蓄電池 非常用ディーゼル発電機燃料貯蔵タンク等*	大量送水車 タンクローリ	ドライウェル圧力 (SA) サブレーション・チェンバ圧力 (SA) 原子炉水位 (SA) 原子炉水位 (広帯域) * 原子炉水位 (燃料域) * 格納容器代替スプレイス流量 低圧原子炉代替注水流量 低圧原子炉代替注水流量 (狭帯域用)
残留熱除去系 (格納容器冷却モード) による原子炉格納容器冷却	常設代替交流電源設備による交流電源供給を確認後、残留熱除去系 (格納容器冷却モード) による原子炉格納容器冷却の準備操作として、中央制御室からの遠隔操作により原子炉補機冷却系を手動起動し残留熱除去系 (格納容器冷却モード) による原子炉格納容器冷却を開始する。	常設代替交流電源設備 【残留熱除去系 (格納容器冷却モード)】* 【原子炉補機冷却系】* サブレーション・チェンバ*	-	ドライウェル温度 (SA) ドライウェル圧力 (SA) サブレーション・チェンバ圧力 (SA) サブレーション・チェンバ温度 (SA) 【残留熱除去ポンプ出口流量】*
残留熱除去系 (低圧注水モード) による原子炉注水	残留熱除去系 (低圧注水モード) による原子炉注水を開始し、低圧原子炉代替注水系 (可搬型) による原子炉注水を停止する。 原子炉水位を原子炉水位高 (レベル 8) まで上昇させた後、中央制御室からの遠隔操作により残留熱除去系 (低圧注水モード) 運転から残留熱除去系 (格納容器冷却モード) 運転に切り替える。	常設代替交流電源設備 【残留熱除去系 (低圧注水モード)】* 【原子炉補機冷却系】* サブレーション・チェンバ*	-	原子炉圧力 (SA) 原子炉圧力* 原子炉水位 (SA) 原子炉水位 (広帯域) * 原子炉水位 (燃料域) * 【残留熱除去ポンプ出口流量】*

※：既許可の対象となっている設備を重大事故等対処設備に位置付けるもの
【 】：重大事故等対処設備 (設計基準拡張)

第 2.3.2.2 表 主要解析条件 (全交流動力電源喪失 (外部電源喪失+DG 喪失) +RCIC 失敗) (1/6)

項目	主要解析条件	条件設定の考え方
解析コード	原子炉側：SAFER 原子炉格納容器側：MAAP	—
原子炉熱出力	3, 926MW	定格原子炉熱出力として設定
原子炉圧力	7. 07MPa [gauge]	定格原子炉圧力として設定
原子炉水位	通常運転水位 (セパレータータスカート 下端から+119cm)	通常運転時の原子炉水位として設定
炉心流量	52, 200t/h	定格流量として設定
炉心入口温度	約 278℃	熱平衡計算による値
炉心入口サブクール度	約 10℃	熱平衡計算による値
燃料	9×9 燃料 (A型)	—
最大線出力密度	44. 0kW/m	設計限界値として設定
原子炉停止後の崩壊熱	ANSI/ANS-5. 1-1979 燃焼度 33GWd/t	① 設計限界値として設定 ② サイクル末期の燃焼度のばらつきを考慮し、10%の保守性を考慮して設定
格納容器容積 (ドライウエル)	7, 350m ³	ドライウエル内体積の設計値 (全体積から内部機器及び構造物の体積を除いた値)
格納容器容積 (ウェットウエル)	空相部：5, 960m ³ 液相部：3, 580m ³	③ ウェットウエル内体積の設計値 (内部機器及び構造物の体積を除いた値)
真空破壊装置	3. 43kPa (ドライウエル-サブプレッション・チェンバ間差圧)	真空破壊装置の設定値
サブプレッション・チェンバ、プール水位	7. 05m (通常運転水位)	③ 通常運転時のサブプレッション・チェンバ、プール水位として設定

第 2.3.2-2 表 主要解析条件 (全交流動力電源喪失 (TBD, TBU)) (1/6)

項目	主要解析条件	条件設定の考え方
解析コード	原子炉側：SAFER 格納容器側：MAAP	—
原子炉熱出力	3, 293MW	定格原子炉熱出力として設定
原子炉圧力 (压力容器ドーム部)	6. 93MPa [gauge]	定格原子炉圧力として設定
原子炉水位	通常運転水位 (セパレータータスカート下端から+126cm)	通常運転時の原子炉水位として設定
炉心流量	48, 300 t/h	定格流量として設定
炉心入口温度	約 278℃	熱平衡計算による値
炉心入口サブクール度	約 9℃	熱平衡計算による値
燃料	9×9 燃料 (A型)	—
燃料棒最大線出力密度	44. 0kW/m	① 通常運転時の熱的制限値として設定
原子炉停止後の崩壊熱	ANSI/ANS-5. 1-1979 (燃焼度 33GWd/t)	② 1サイクルの運転期間 (13ヶ月) に調整運転期間 (約1ヶ月) を考慮した運転期間に対応する燃焼度を設定
格納容器体積 (ドライウエル)	5, 700m ³	設計値を設定
格納容器体積 (サブプレッション・チェンバ)	空相部：4, 100m ³ 気相部：3, 300m ³	③ 設計値 (通常運転時のサブプレッション・プール水位の下限値として設定)

第 2.3.2-1 表 主要解析条件 (全交流動力電源喪失 (TBU)) (1/5)

項目	主要解析条件	条件設定の考え方
解析コード	原子炉側：SAFER 格納容器側：MAAP	—
原子炉熱出力	2, 436MW	定格原子炉熱出力として設定
原子炉圧力	6. 93MPa [gauge]	定格原子炉圧力として設定
原子炉水位	通常運転水位 (気水分離器下端から+83 cm)	通常運転時の原子炉水位として設定
炉心流量	35. 6×10 ³ t/h	定格炉心流量として設定
炉心入口温度	約 278℃	熱平衡計算による値
炉心入口サブクール度	約 9℃	熱平衡計算による値
燃料	9×9 燃料 (A型)	9×9燃料 (A型)、9×9燃料 (B型) は熱水力的な特性は同等であり、その相違は燃料棒最大線出力密度の保守性に包摂されること、また、9×9燃料の方がMOX燃料よりも崩壊熱が大きく、燃料被覆管温度上昇の観点で厳しいため、MOX燃料の評価は9×9燃料 (A型) の評価に包摂されることを考慮し、代表的に9×9燃料 (A型) を設定
最大線出力密度	44. 0kW/m	① 通常運転時の熱的制限値
原子炉停止後の崩壊熱	ANSI/ANS-5. 1-1979 燃焼度 33GWd/t	② サイクル末期の燃焼度のばらつきを考慮し、10%の保守性を考慮
格納容器容積 (ドライウエル)	7, 900m ³	ドライウエル内体積の設計値 (全体積から内部機器及び構造物の体積を除いた値) を設定
格納容器容積 (サブプレッション・チェンバ)	空相部：4, 700m ³ 液相部：2, 800m ³	③ サブプレッション・チェンバ内体積の設計値 (内部機器及び構造物の体積を除いた値) を設定
真空破壊装置	3. 43kPa (ドライウエル-サブプレッション・チェンバ間差圧)	真空破壊装置の設定値

・解析条件の相違
【柏崎 6/7】
①条件設定は同じだが、通常運転時の熱的制限値を設定していることを明確に記載。
【東海第二】
②条件設定は同じだが、設定プロセスが異なり、平衡炉心サイクル末期の炉心平均燃焼度に対して、ばらつきとして10%の保守性を考慮し設定
③柏崎 6/7 及び島根 2号炉は、格納容器容積 (サブプレッション・チェンバ) 及びサブプレッション・プール水位の解析条件を通常水位で設定。東海第二は圧力抑制効果を厳しくする観点で、通常運転時のサブプレッション・プール水位の下限値を設定。

第 2.3.2.2 表 主要解析条件 (全交流動力電源喪失 (外部電源喪失 + DG 喪失) + RCIC 失敗) (2/6)

項目	主要解析条件	条件設定の考え方	
初期条件	サブプレッション・チェンバ・プール水温	35℃	通常運転時のサブプレッション・チェンバ・プール水温の上限値として設定
	格納容器圧力	5.2kPa [gauge]	通常運転時の格納容器圧力として設定
	格納容器温度	57℃	④ 通常運転時の格納容器温度として設定
	外部水源の温度	50℃ (事象開始 12 時間以降は 45℃, 事象開始 24 時間以降は 40℃)	復水移送ポンプ吐出温度を参考に設定
事故条件	起因事象	外部電源喪失	送電系統又は所内主発電設備の故障等によって、外部電源を喪失するものとして設定
	安全機能の喪失に対する仮定	全交流動力電源喪失	全ての非常用ディーゼル発電機の機能喪失を想定して設定
		原子炉隔離時冷却系機能喪失	本事故シナケンスにおける前提条件
	外部電源	外部電源なし	起因事象として、外部電源を喪失するものとして設定

第 2.3.2-2 表 主要解析条件 (全交流動力電源喪失 (TBD, TBU)) (2/6)

項目	主要解析条件	条件設定の考え方	
初期条件	真空破壊装置	3.45kPa (ドライウェル・サブプレッション・チェンバ間差圧)	真空破壊装置の設計値 ③
	サブプレッション・プール水位	6.983m (通常運転範囲の下限値)	通常運転時のサブプレッション・プール水位の下限値として設定
	サブプレッション・プール水温	32℃	通常運転時のサブプレッション・プール水温の上限値として設定
	格納容器圧力	5kPa [gauge]	通常運転時の格納容器圧力を包含する値
事故条件	格納容器雰囲気温度	57℃	④ 通常運転時の格納容器雰囲気温度 (ドライウェル内ガス冷却装置の設計温度として設定)
	外部水源の水温	35℃	年間の気象条件変化を包含する高めの水温を設定
	起因事象	外部電源喪失	送電系統又は所内主発電設備の故障等によって、外部電源を喪失するものとして設定
	安全機能の喪失に対する仮定	全交流動力電源喪失	125V 系蓄電池 A 系及び 125V 系蓄電池 B 系並びに高圧炉心スプレイスラッシュ・セル発電機の機能喪失を想定して設定
		原子炉隔離時冷却系	評価上、原子炉隔離時冷却系の機能喪失 (本体故障) を想定して設定
	外部電源	外部電源なし	起因事象として、外部電源を喪失するものとして設定

第 2.3.2.2-1 表 主要解析条件 (全交流動力電源喪失 (TBU)) (2/5)

項目	主要解析条件	条件設定の考え方	
初期条件	サブプレッション・プール水位	3.61m (通常運転水位)	③ 通常運転時のサブプレッション・プール水位として設定
	サブプレッション・プール水温	35℃	通常運転時のサブプレッション・プール水温の制限値として設定
	格納容器圧力	5 kPa [gauge]	通常運転時の格納容器圧力として設定
	格納容器温度	57℃	④ 通常運転時の格納容器温度として設定
事故条件	外部水源の温度	35℃	屋外貯水槽の水温温度として実測値及び夏季の外気温度を踏まえて設定
	起因事象	外部電源喪失	送電系統又は所内主発電設備の故障等によって、外部電源が喪失するものとして設定
	安全機能の喪失に対する仮定	全交流動力電源喪失	すべての非常用ディーゼル発電機の機能喪失を想定して設定
		原子炉隔離時冷却系機能喪失	本事故シナケンスにおける前提条件
外部電源	外部電源なし	起因事象として、外部電源を喪失するものとして設定	

・解析条件の相違
【東海第二】
 ④ 島根 2 号炉においても、通常運転時の格納容器温度はドライウェル冷却機にて制御されており、条件設定の考え方としては同様。

第 2.3.2.2 表 主要解析条件 (全交流動力電源喪失 (外部電源喪失 + DG 喪失) + RCIC 失敗) (3/6)

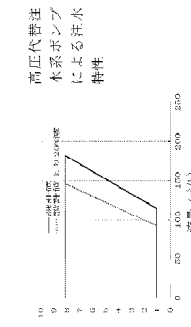
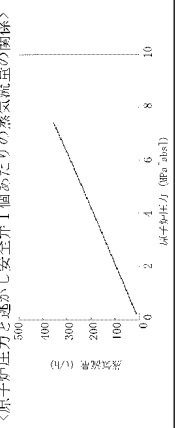
項目	主要解析条件	条件設定の考え方
原子炉スクラム信号	タービン蒸気加減弁急速閉 (遅れ時間: 0.08 秒)	安全保護系等の遅れ時間を考慮して設定
高圧代替注水系	<p>事象発生 25 分後に手動起動し、設計値である 182m³/h (8.12MPa [diff]) において ~ 114m³/h (1.03MPa [diff]) において) に対し、保守的に 20% 減の流量にて注水</p> <p>逃がし弁機能 7.51 MPa [gage] × 1 個, 363t/h/個 7.58 MPa [gage] × 1 個, 367t/h/個 7.65 MPa [gage] × 4 個, 370t/h/個 7.72 MPa [gage] × 4 個, 373t/h/個 7.79 MPa [gage] × 4 個, 377t/h/個 7.86 MPa [gage] × 4 個, 380t/h/個</p>	 <p>高圧代替注水系の設計値に対し、保守的に 20% 減の流量を設定</p> <p>逃がし安全弁の逃がし弁機能の設計値として設定</p>
逃がし安全弁	<p>自動減圧機能付き逃がし安全弁の 2 個を開することによる原子炉急速減圧 <原子炉圧力と逃がし安全弁 1 個あたりの蒸気流量の関係></p> 	<p>逃がし安全弁の設計値に基づき蒸気流量及び原子炉圧力の関係から設定</p>

重大事故等対策に関連する機器条件

⑤

第 2.3.2-2 表 主要解析条件 (全交流動力電源喪失 (TBD, TBU)) (3/6)

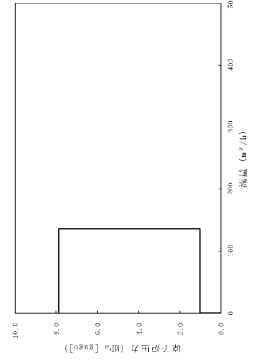
項目	主要解析条件	条件設定の考え方
原子炉スクラム信号	原子炉水位低 (レベル 3) 信号 (遅れ時間: 1.05 秒)	安全保護系等の遅れ時間を考慮して設定
高圧代替注水系	<p>事象発生 25 分後に手動起動し、設計値である 136.7m³/h (7.86MPa [gage] ~ 1.04MPa [gage]) にて注水</p>	 <p>高圧代替注水系ポンプによる注水特性</p>

重大事故等対策に関連する機器条件

第 2.3.2.2-1 表 主要解析条件 (全交流動力電源喪失 (TBU)) (3/5)

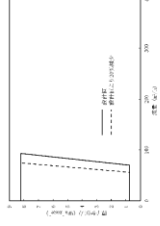
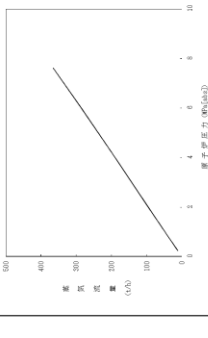
項目	主要解析条件	条件設定の考え方
原子炉スクラム信号	原子炉水位低 (レベル 3) (遅れ時間: 1.05 秒)	保有水量の低下を保守的に評価するスクラム条件を設定
高圧原子炉代替注水系	<p>原子炉水位低 (レベル 3) にて手動起動、原子炉水位高 (レベル 8) にて手動停止設計値である 93m³/h (8.21MPa [gage]) において ~ 70m³/h (0.74MPa [gage]) において) に対し、保守的に 20% 減の流量にて注水</p> <p>逃がし弁機能 7.58MPa [gage] × 2 個, 367t/h/個 7.65MPa [gage] × 3 個, 370t/h/個 7.72MPa [gage] × 3 個, 373t/h/個 7.79MPa [gage] × 4 個, 377t/h/個</p>	 <p>高圧原子炉代替注水系の設計値に対し、保守的に 20% 減の流量を設定</p> <p>逃がし安全弁 (逃がし弁機能) の設計値として設定</p>
逃がし安全弁	<p>逃がし安全弁 (自動減圧機能付き) の 6 個を開することによる原子炉急速減圧 <原子炉圧力と逃がし安全弁蒸気流量の関係></p> 	<p>逃がし安全弁の設計値に基づき蒸気流量及び原子炉圧力の関係から設定</p>

重大事故等対策に関連する機器条件

⑤

・解析条件の相違
 【東海第二】
 ⑤柏崎 6/7 及び島根 2 号炉は、逃がし安全弁 1 個当たりの蒸気流量をグラフに記載。

第2.3.2.2 表 主要解析条件 (全交流動力電源喪失 (外部電源喪失+DG 喪失) +RCIC 失敗) (4/6)

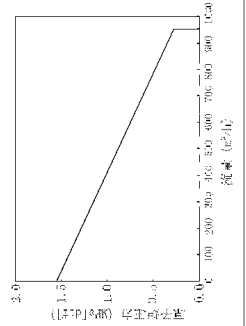
項目	主要解析条件	条件設定の考え方
重大事故等対策に関連する機器条件	残留熱除去系 (低圧注水モード)	<p>事象発生 24 時間後に手動起動し、954m³/h (0.27MPa [dif]において) にて注水</p>  <p>残留熱除去系ポンプ 1台による注水特性</p>
	低圧代替注水系 (常設)	<p>炉心を冠水維持可能な注水量で注水</p> <p>約 90m³/h にて崩壊熱相当量を注水するものとして設定</p>
	残留熱除去系 (格納容器スプレイ冷却モード)	<p>残留熱除去系の設計値として設定</p> <ul style="list-style-type: none"> 原子炉減圧後、原子炉水位を原子炉水位高 (レベル8) まで上昇させた後に手動起動し、954m³/h にて原子炉格納容器内にスプレイ 伝熱容量は、熱交換器 1 基あたり約 8MW (サブレーション・チェンバ・プールの水温 52℃、海水温度 30℃において)

第2.3.2-2 表 主要解析条件 (全交流動力電源喪失 (TBD, TBU)) (4/6)

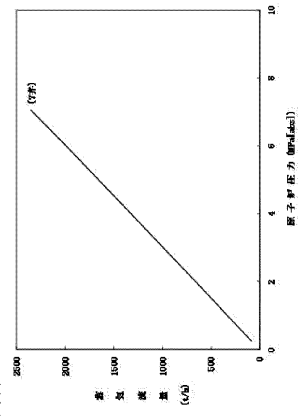
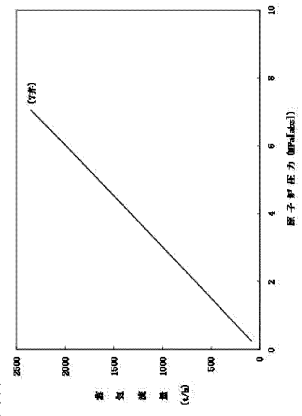
項目	主要解析条件	条件設定の考え方
重大事故等対策に関連する機器条件	<p>安全弁機能</p> <p>7.79MPa [gage] × 2 個, 385.2t/h (1 個当たり)</p> <p>8.10MPa [gage] × 4 個, 400.5t/h (1 個当たり)</p> <p>8.17MPa [gage] × 4 個, 403.9t/h (1 個当たり)</p> <p>8.24MPa [gage] × 4 個, 407.2t/h (1 個当たり)</p> <p>8.31MPa [gage] × 4 個, 410.6t/h (1 個当たり)</p> <p>逃がし安全弁 (自動減圧機能) の 7 個を開けるとによる原子炉高速減圧 < 原子炉圧力と逃がし安全弁 7 個の蒸気流量の関係 ></p> 	<p>逃がし安全弁の安全弁機能の設計値として設定</p> <p>逃がし安全弁の設計値に基づき蒸気流量及び原子炉圧力の関係から設定</p>
	逃がし安全弁	<p>逃がし安全弁 (自動減圧機能) の 7 個を開けるとによる原子炉高速減圧 < 原子炉圧力と逃がし安全弁 7 個の蒸気流量の関係 ></p> 

・解析条件の相違
【柏崎 6/7, 東海第二】

第 2.3.2.2 表 主要解析条件 (全交流動力電源喪失 (外部電源喪失+DG 喪失) +RCIC 失敗) (5/6)

項目	主要解析条件	条件設定の考え方
重大事故等対策に関連する機器条件	格納容器圧力が0.62MPa [gage]における最大排出流量31.6kg/sに対して、原子炉格納容器二次隔離弁の中間開操作 (流路面積70%開) にて原子炉格納容器除熱	格納容器圧力逃がし装置等の設計値を考慮して、格納容器圧力及び温度を低下させる排出流量を確保可能な弁開度として設定
代替原子炉補機冷却系	約 23MW (サブプレッション・チェンバ・プールの水温 100℃, 海水温度 30℃において)	代替原子炉補機冷却系の設計値として設定

第 2.3.2-2 表 主要解析条件 (全交流動力電源喪失 (TBD, TBU)) (5/6)

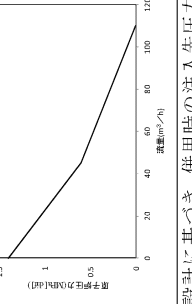
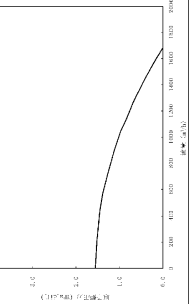
項目	主要解析条件	条件設定の考え方
重大事故等対策に関連する機器条件	低圧代替注水系 (可搬型) 最大 110m ³ /h (格納容器スプレイ実施前)	設計値に注入配管の流路圧損を考慮した値として設定 
	代替格納容器スプレイ冷却系 (可搬型) 50m ³ /h (格納容器スプレイ実施後)	設計に基づき、併用時の注入先圧力及び系統圧損を考慮しても確保可能な流量を設定
	残留熱除去系 (低圧注水系) 1,605m ³ /h (0.14MPa [dif] において) (最大) 1,676m ³ /h にて注水	格納容器雰囲気温度及び圧力抑制に必要なスプレイ流量を考慮し、設定 
	残留熱除去系 (格納容器スプレイ冷却系) 残留熱除去系 (サブプレッション・プールの冷却系)	残留熱除去系 (低圧注水系) の設計値として設定 残留熱除去系ポンプ1台による注水特性
		残留熱除去系の設計値として設定 伝熱容量は、熱交換器の設計性能に基づき、過去の実績を包含する高めの海水温度を設定

第 2.3.2-1 表 主要解析条件 (全交流動力電源喪失 (TBU)) (4/5)

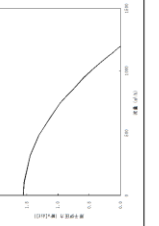
項目	主要解析条件	条件設定の考え方
重大事故等対策に関連する機器条件	低圧原子炉代替注水系 (可搬型) 70m ³ /h にて注水 (格納容器スプレイ実施前)	設計値として設定 
	格納容器代替スプレイ系 (可搬型) 30m ³ /h にて注水 (格納容器スプレイ実施後)	設計に基づき、併用時の注水先圧力及び系統圧損を考慮しても確保可能な流量を設定
	残留熱除去系 (低圧注水モード) 120m ³ /h にて原子炉格納容器内へスプレイ 1,136m ³ /h (0.14MPa [dif] において) (最大) 1,193m ³ /h にて注水	格納容器温度及び圧力抑制に必要なスプレイ流量を考慮し、設定 残留熱除去系 (低圧注水モード) の設計値として設定 
	残留熱除去系 (格納容器冷却モード) 及び残留熱除去系 (サブプレッション・プールの冷却モード)	残留熱除去系の設計値として設定

・解析条件の相違
【柏崎 6/7, 東海第二】

第2.3.2.2表 主要解析条件 (全交流動力電源喪失 (外部電源喪失+DG 喪失) +RCIC 失敗) (6/6)

項目	主要解析条件	条件設定の考え方	
重大事故等対策に関連する操作条件	高圧代替注水系による原子炉注水操作	事象発生 25 分後	事象判断の時間を考慮して事象発生から 10 分後に開始するものとし、操作時間は、原子炉隔離時冷却系の機能喪失のみならず、直流電源喪失時を考慮しても中央制御室内で十分対応可能と考えられる操作の時間余裕を考慮して 15 分間を設定
	常設代替交流電源設備からの受電	事象発生 24 時間後	本事故シナジェンスの前提条件として設定
	格納容器圧力逃がし装置等による原子炉格納容器器熱操作	格納容器圧力 0.31MPa [gage] 到達時	格納容器最高使用圧力を踏まえて設定
	逃がし安全弁による原子炉急速減圧操作	事象発生 24 時間後	常設代替交流電源設備からの受電後として設定
	代替原子炉補機冷却系運転操作	事象発生 24 時間後	常設代替交流電源設備からの受電後として設定
	代替原子炉補機冷却系を介した残留熱除去系 (低圧注水モード) 運転操作	事象発生 24 時間後	常設代替交流電源設備からの受電後として設定
	低圧代替注水系 (常設) 起動操作	事象発生 24 時間後	常設代替交流電源設備からの受電後として設定
	代替原子炉補機冷却系を介した残留熱除去系 (格納容器スプレイ冷却モード) 運転操作	事象発生約 25 時間後	常設代替交流電源設備からの受電後として設定

柏崎刈羽原子力発電所 6 / 7 号炉 (2017. 12. 20 版)

第2.3.2-2表 主要解析条件 (全交流動力電源喪失 (TBD, TBU)) (6/6)

項目	主要解析条件	条件設定の考え方	
重大事故等対策に関連する操作条件	高圧代替注水系の起動操作	事象発生 25 分後	事象判断の時間等を考慮して事象発生から 11 分後に開始するものとし、操作時間は、原子炉隔離時冷却系のみならず、直流電源喪失時を考慮しても中央制御室内で十分対応可能と考えられる操作の時間余裕を考慮して設定
	常設代替交流電源設備からの受電	事象発生 24 時間後	本事故シナジェンスの前提条件として設定
	逃がし安全弁による原子炉急速減圧操作	事象発生 8 時間 1 分後	余裕時間を確認する観点で 8 時間後に可搬型代替注水中型ポンプを用いた低圧代替注水系 (可搬型) の起動準備操作が完了するものとし、原子炉減圧に要する時間を考慮して設定
	代替格納容器スプレイ冷却系 (可搬型) による格納容器冷却	格納容器圧力 0.279MPa [gage] 到達時	格納容器最高使用圧力に対する余裕を考慮して設定
	残留熱除去系 (低圧注水系) による原子炉注水操作及び残留熱除去系 (格納容器スプレイ冷却系) による格納容器器熱操作	事象発生 24 時間 10 分後	常設代替高圧電源設備からの受電後、残留熱除去系の起動操作に要する時間を考慮して設定

東海第二発電所 (2018. 9. 12 版)

第2.3.2-1表 主要解析条件 (全交流動力電源喪失 (TBU)) (5/5)

項目	主要解析条件	条件設定の考え方	
重大事故等対策に関連する操作条件	高圧原子炉代替注水系による原子炉注水操作	事象発生 20 分後	事象判断の時間を考慮して事象発生から 10 分後に開始し、原子炉水位を原子炉水位低 (レベル3) から原子炉水位高 (レベル8) の間で維持 操作時間は、原子炉隔離時冷却系の機能喪失のみならず、直流電源喪失時を考慮しても中央制御室内で十分対応可能と考えられる操作の時間余裕を考慮して 10 分間を設定
	常設代替交流電源設備からの受電	事象発生から 24 時間後	本事故シナジェンスの前提条件として設定
	逃がし安全弁による原子炉急速減圧操作	事象発生から約 8.3 時間後 (サブプレッション・プール水温度 100℃到達)	高圧原子炉代替注水系が機能維持できる時間として設定
	格納容器代替スプレイ系 (可搬型) による格納容器冷却操作	格納容器圧力 384kPa [gage] 到達時	格納容器最高使用圧力に対する余裕を考慮して設定
	残留熱除去系 (低圧注水モード) による原子炉注水操作及び残留熱除去系 (格納容器冷却モード) による格納容器器熱操作	事象発生 24 時間 30 分後	常設代替交流電源設備からの受電後、残留熱除去系の起動操作に要する時間を考慮して設定
	残留熱除去系 (低圧注水モード) による原子炉注水操作	残留熱除去系 (格納容器冷却モード) による原子炉格納容器器熱開始後に、原子炉水位が原子炉水位低 (レベル3) に到達	原子炉格納容器器熱及び原子炉水位制御 (レベル3～レベル8) が継続的に可能な条件として設定

島根原子力発電所 2号炉

備考
・解析条件の相違
【柏崎 6/7, 東海第二】

柏崎刈羽原子力発電所 6 / 7号炉 (2017.12.20版)	東海第二発電所 (2018.9.12版)	島根原子力発電所 2号炉	備考
<p style="text-align: right;">添付資料 2.3.2.1</p> <p>全交流動力電源喪失時において<u>高圧代替注水系の24時間</u>運転継続に期待することの妥当性について</p> <p>有効性評価「全交流動力電源喪失(以下「SBO」という。)」では、<u>高圧代替注水系</u>(以下「HPAC」という。)を用いた事象発生から<u>24時間</u>の原子炉注水に期待している。</p> <p>HPAC が起動から <u>24時間</u>運転を継続するために必要な直流電源は、<u>AM用直流125V蓄電池</u>より供給され、その容量は「添付資料2.3.1.2」にて確認している。</p> <p>なお、<u>HPACの系統構成の概略を図1に示す。</u></p> <p>直流電源の容量以外にも、事故時にはサプレッション・チェンバ(以下「S/C」という。)の圧力及び水温の上昇や中央制御室・<u>HPACポンプ室</u>の温度上昇がHPACの運転継続に影響することも考えられるため、ここではそれらの影響についても確認した(表1参照)。</p>	<p style="text-align: right;">添付資料 2.3.2.2</p> <p>全交流動力電源喪失(TBD, TBU)時における<u>高圧代替注水系の8時間</u>継続運転が可能であることの妥当性について</p> <p>有効性評価の全交流動力電源喪失(TBD, TBU)では、<u>約8時間の高圧代替注水系</u>を用いた原子炉注水に期待している。</p> <p><u>第1図及び第2図に高圧代替注水系の系統構成概略を示す。</u></p> <p><u>高圧代替注水系の起動から約8時間の継続運転のために代替直流電源を必要とする設備として、計測制御設備及び電動弁があるが、これらに電源供給が可能であることは添付資料2.3.2.1にて確認している。</u></p> <p>事故時には代替直流電源の容量以外にも、サプレッション・プール水温度の上昇や<u>常設高圧代替注水系ポンプ室</u>温度及び中央制御室温度の上昇が、<u>高圧代替注水系</u>の運転継続に影響することも考えられるため、その影響についても確認した。(第1表参照)</p>	<p style="text-align: right;">添付資料 2.3.2.1</p> <p>全交流動力電源喪失(TBU)時において<u>高圧原子炉代替注水系の8時間</u>運転継続に期待することの妥当性について</p> <p>有効性評価「全交流動力電源喪失(TBU)」では、<u>高圧原子炉代替注水系</u>(以下「HPAC」という。)を用いた<u>8時間</u>の原子炉注水に期待している。</p> <p><u>HPACが起動から8時間</u>運転を継続するために必要な直流電源は、<u>SA用115V系蓄電池</u>より供給され、その容量は「添付資料2.3.1.1」にて確認している。</p> <p><u>図1にHPACの系統構成の概略を示す。</u></p> <p>事故時には直流電源の容量以外にもサプレッション・チェンバの圧力及び水温の上昇や中央制御室、<u>C-RHRポンプ室</u>の温度上昇が<u>HPAC</u>の運転継続に影響することも考えられるため、ここではそれら影響についても確認した(表1参照)。</p>	<p>・設備設計の相違 【柏崎6/7】 島根2号炉のHPACポンプは水源がS/Cのため、S/Cの水温が上昇した場合、HPACポンプを停止する運用としている。このため、HPACの運転継続は8時間としている。 柏崎6/7のHPACポンプは水源がCSPであり、S/Cの水温上昇の影響を受けないため、HPACの24時間継続運転が可能。(以下、①の相違)</p> <p>・設備設計の相違 【柏崎6/7】 ①の相違。</p> <p>・設備設計の相違 【柏崎6/7】 ①の相違。</p> <p>・設備の相違 【柏崎6/7】</p> <p>・設備設計の相違 【柏崎6/7、東海第二】 設置場所の相違。</p>

柏崎刈羽原子力発電所 6/7号炉 (2017.12.20版)	東海第二発電所 (2018.9.12版)	島根原子力発電所 2号炉	備考
<p>表1に記載したそれぞれの要因は、HPACの<u>24時間運転継続</u>の制約とならないことから、本有効性評価においてHPACに期待することは妥当と考える。</p> <p style="text-align: right;">以上</p>	<p>第1表に記載したそれぞれの要因は<u>高圧代替注水系の約8時間継続運転上</u>の制約とならないことから、本有効性評価において<u>この機能</u>に期待することは妥当であると考え。</p>	<p>表1に記載したそれぞれの要因はHPACの<u>8時間運転継続</u>の制約とならないことから、本有効性評価においてHPACに期待することは妥当と考える。</p> <p style="text-align: right;">以上</p>	<p>・設備設計の相違 【柏崎6/7】 ①の相違。</p>

HPAC 運転継続制約要因	概要	評価
S/C 水温上昇	HPAC は復水貯蔵槽を水源とするため、S/C のプール水温の温度上昇の影響はない。	左記の理由により、評価不要である。
S/C 圧力上昇	S/C 圧力上昇は HPAC タービンの排気圧上昇に関係するが、事故時の予期せぬトリップを防止するため、HPAC はタービン排気圧高による自動停止のインタロックを持たない設計としている。	左記の理由により、評価不要である。
中央制御室の温度上昇	中央制御室の HPAC の制御盤の設計で想定している環境の最高温度は 40℃である。SBO では換気空調系が停止するため、中央制御室の室温が 40℃を超える可能性が考えられる。	中央制御室からの発熱と中央制御室駆体からの放熱の熱バランスから、換気空調系停止 24 時間後の中央制御室の最高温度は約 37℃ (添付資料 2.3.1.3 の補足資料参照) であり、制御盤の設計上想定している環境温度の上限値である 40℃ ^{※1} を下回る。したがって、中央制御室の温度上昇が HPAC の運転継続に与える影響はない。
HPAC ポンプ室の温度上昇	HPAC のポンプ、弁、タービン、計装品等の設計で想定している環境の最高温度は、66℃ (初期 6 時間間で 100℃、それ以降は 66℃の設計) を想定している。SBO では換気空調系が停止しているため、HPAC ポンプ室の温度が 66℃を超える可能性が考えられる。	HPAC ポンプ室内の発熱と HPAC ポンプ室の放熱・吸熱の熱バランスから、換気空調系停止 24 時間後の HPAC ポンプ室の最高温度は約 50℃ (補足資料参照) と評価され、HPAC 系の設計上想定している環境温度の上限値である 66℃を下回る。したがって、HPAC ポンプ室の温度上昇が HPAC の運転継続に与える影響はない。

※1 使用環境の温度が 40℃を超えた場合であっても、直ちに動作不良等を引き起こすものではない。

第1表 全交流動力電源喪失時 (TBD, TBU) における高圧代替注水系の継続運転への影響評価

要因	影響概要	評価
サブプレッジョン・プール水温度上昇	サブプレッジョン・プール水温度の上昇により、高圧代替注水系のキャピテーションやポンプ軸受の潤滑油冷却機能が阻害され、高圧代替注水系ポンプの運転に影響を与える可能性が考えられる。	常設高圧代替注水系の第一水源であるサブプレッジョン・プールを水源とした場合、事象発生後約 8 時間での水温は約 99℃となる。(第 3 図) このときの高圧代替注水系の有効吸込み水頭 (NPSH) は、類似システムである原子炉隔離時冷却系ポンプと比較評価し、有効 NPSH 評価条件である静水頭 (サブプレッジョン・プール水位レベル) 及び配管設計が類似となり、静水頭及び配管圧損に大きな差異が生じないことから、サブプレッジョン・プール水温上昇時においても、原子炉隔離時冷却系ポンプと同様、必要 NPSH に対して有効 NPSH が上回るため、キャピテーションは発生しない。また、温度耐性の観点からも、高圧代替注水系最高使用温度 120℃で設計するため、サブプレッジョン・プール水温上昇による高圧代替注水系の 8 時間運転継続への影響はない。
常設高圧代替注水系ポンプ室温度上昇	常設高圧代替注水系のポンプ、電気制御系統、弁、タービン等の設計で想定している環境の最高温度は 65.6℃を想定している。全交流動力電源喪失時は換気空調系が停止しているため、高圧代替注水系が設置される高圧代替注水系ポンプ室温度が 65.6℃を超え、高圧代替注水系ポンプの運転に影響を与える可能性が考えられる。	全交流動力電源喪失 (TBD, TBU) 時の常設高圧代替注水系ポンプ室温度を評価した結果、事象発生から 8 時間後の室温は約 65℃ (初期室温 40℃) であり、常設高圧代替注水系の設計で想定している 65.6℃を下回る。したがって、常設高圧代替注水系ポンプ室温度上昇によって高圧代替注水系の 8 時間運転継続は阻害されない。(添付資料 2.3.2.2 補足資料)
中央制御室温度上昇	中央制御室に設置する高圧代替注水系制御盤の設計で想定している環境の最高温度は 40℃である。全交流動力電源喪失時は換気空調系が停止するため、中央制御室温度が最高温度を超え、高圧代替注水系ポンプの運転に影響を与える可能性が考えられる。	全交流動力電源喪失 (TBD, TBU) は全交流動力電源喪失 (長期 TTB) とほぼ同様の事象進展であり、中央制御室の温度評価に当たっては全交流動力電源喪失 (長期 TTB) の直流通電の熱負荷に包含されることから、全交流動力電源喪失 (TBD, TBU) 時の中央制御室温度は、全交流動力電源喪失 (長期 TTB) の評価結果と同様であり、制御盤の設計で想定している環境の最高温度 40℃を下回る。したがって、中央制御室温度上昇によって高圧代替注水系の 8 時間運転継続は阻害されない。(添付資料 2.3.1.3)

表1 HPAC 運転継続の制約要因の評価

評価項目	概要	評価結果
サブプレッジョン・プール水温度上昇	サブプレッジョン・プールの水温上昇により、高圧代替注水系のキャピテーションやポンプ軸受の潤滑油冷却機能が阻害され、高圧代替注水系ポンプの運転に影響を与える可能性が考えられる。	全交流動力電源喪失 (TBU) 時のサブプレッジョン・プール水温を評価した結果、HPAC ポンプの 8 時間運転継続後の水温は約 100℃となる。水温の上昇に伴い、有効 NPSH は約 10.4m となるが、ポンプの必要 NPSH \square m に対して十分余裕があるため、キャピテーションは発生しない。また、HPAC ポンプの軸受冷却は水源による自己冷却であるが、HPAC ポンプの最高使用温度は 120℃のため、サブプレッジョン・プール水温が約 100℃まで上昇しても影響はない。したがって、サブプレッジョン・プール水温上昇によって HPAC の 8 時間運転継続は阻害されない。
サブプレッジョン・チェンバ圧力上昇	サブプレッジョン・チェンバ圧力上昇は、HPAC タービン排気圧上昇に関係するが、事故時の予期せぬトリップを防止するため、HPAC はタービン排気圧高による自動停止のインタロックを持たない設計としている。	左記の理由により、評価不要である。
中央制御室の温度上昇	中央制御室の環境条件として想定している最高温度は 40℃である。全交流動力電源喪失時は空調換気系が停止するため、中央制御室温度が最高温度を超える可能性が考えられる。	中央制御室内の全交流動力電源喪失 (TBU) 時の中央制御室温度を評価した結果、事象発生から 24 時間後の温度は約 35℃ (初期温度 26℃) であり、制御盤の設計で想定している環境の最高温度 40℃を下回る。したがって、中央制御室温度上昇によって HPAC の 8 時間運転継続は阻害されない。
C-RHR ポンプ室の温度上昇	HPAC のポンプ、弁、タービン、計装品等の設計で想定している環境の最高温度は、66℃ (初期 6 時間まで 100℃、それ以降は 66℃の設計) を想定している。全交流動力電源喪失時は空調換気系が停止しているため、C-RHR ポンプ室温度が 66℃を超える可能性が考えられる。	全交流動力電源喪失 (TBU) 時の C-RHR ポンプ室温度を評価した結果、HPAC ポンプの 8 時間運転継続後の温度は約 55℃ (初期温度 40℃) であり、HPAC の設計上想定している 66℃を下回る。したがって、C-RHR ポンプ室温度上昇によって HPAC の 8 時間運転継続は阻害されない。

・設備設計の相違
【柏崎 6/7, 東海第二】



図1 高压代替注水系統概略図



第1図 高压代替注水系統概要図

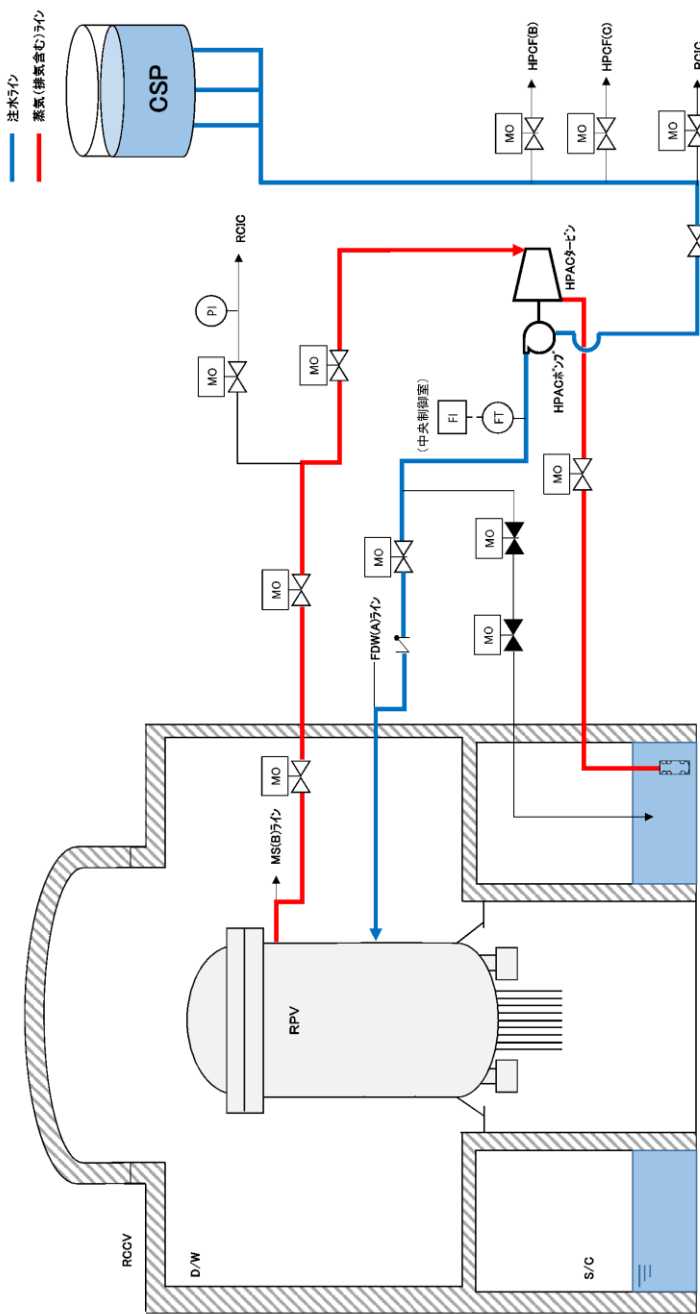
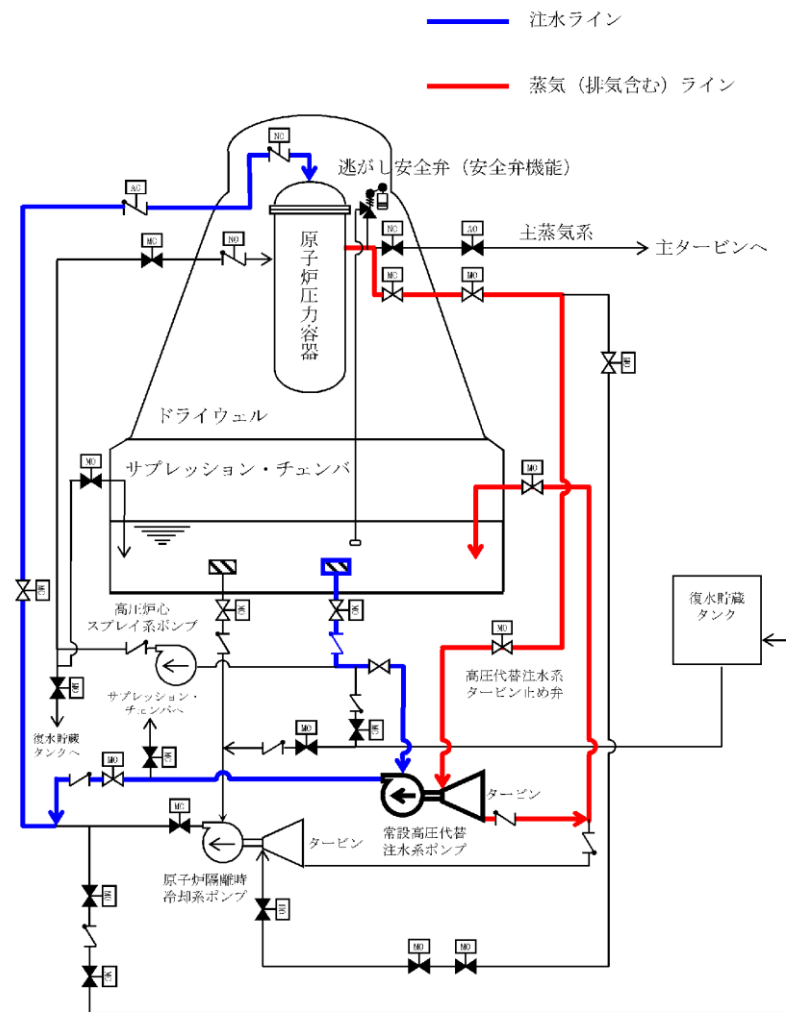

図1 HPA C系統概要図

・設備設計の相違
【柏崎 6/7, 東海第二】



第2図 常設高圧代替注水系ポンプ周り系統図

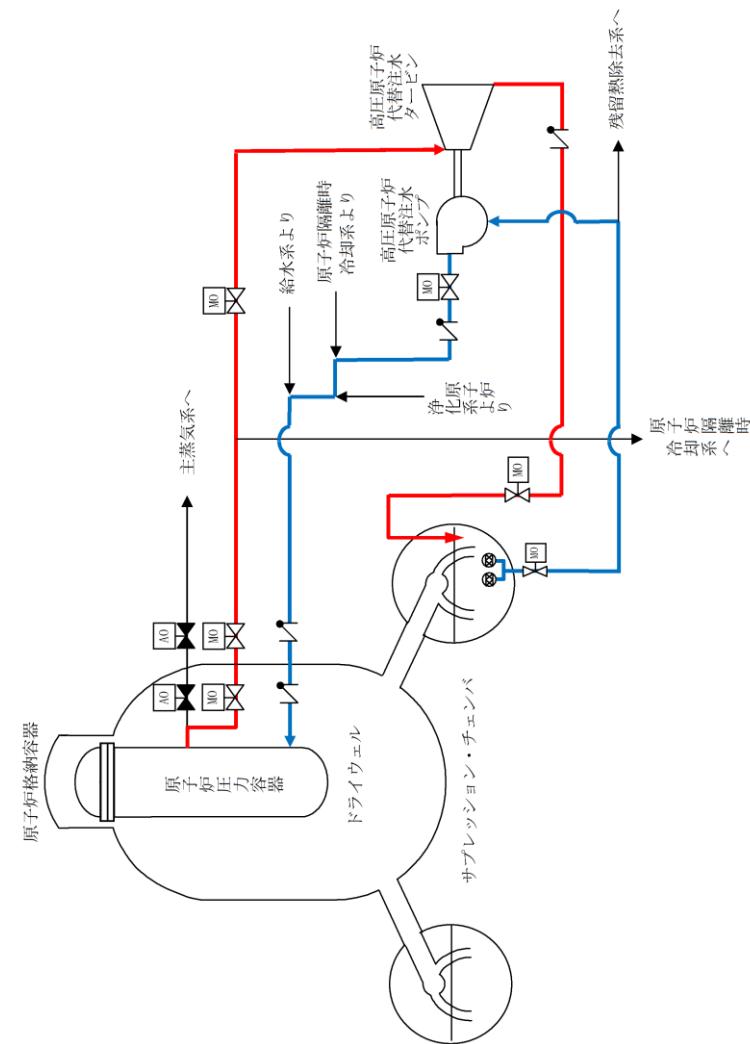
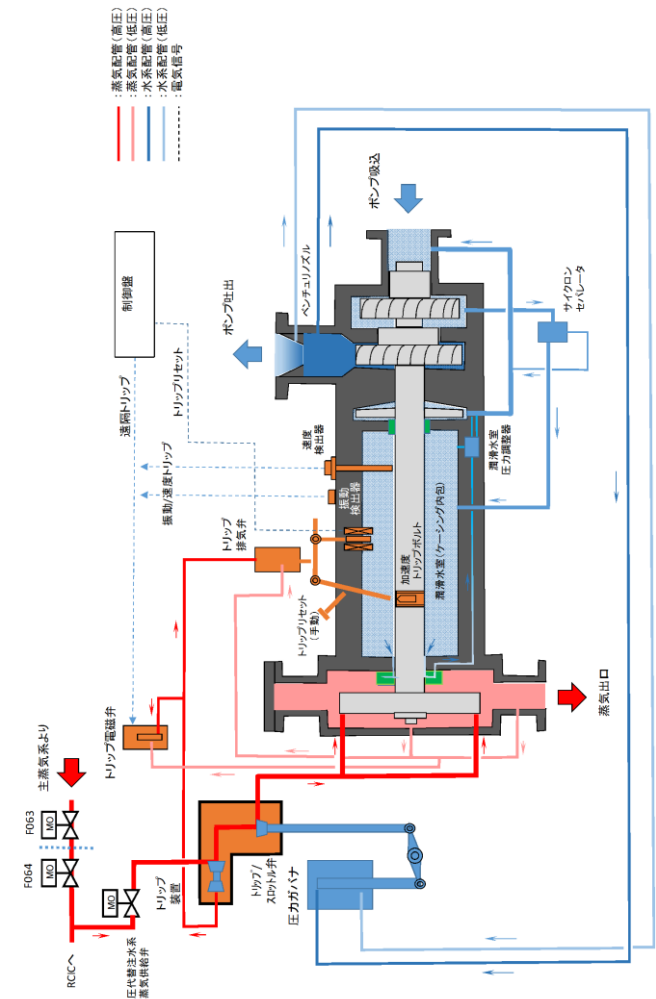
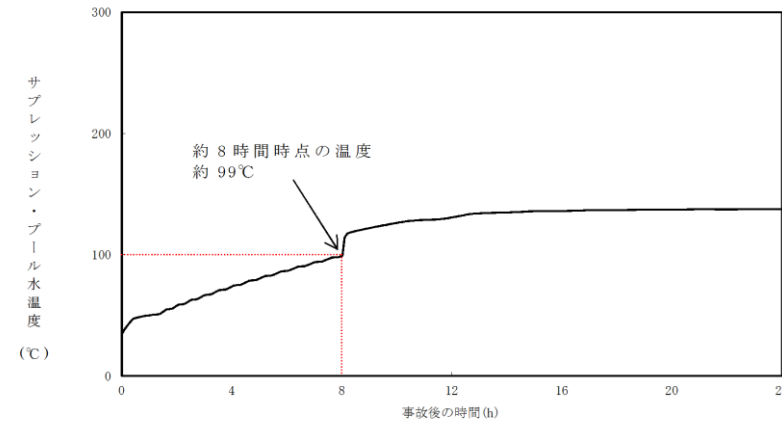

第3図 サプレッション・プール水温度の推移



図2 サプレッション・プール水温度の推移

・記載方針の相違
【東海第二】

・記載方針の相違
【柏崎 6/7】
・解析結果の相違
【東海第二】

柏崎刈羽原子力発電所 6/7号炉 (2017.12.20版)	東海第二発電所 (2018.9.12版)	島根原子力発電所 2号炉	備考
<p style="text-align: center;">添付資料 2.3.2.1 補足資料</p> <p style="text-align: center;">全交流動力電源喪失時における HPAC ポンプ室の温度上昇について</p> <p>1. 温度上昇の評価 (1) 評価の流れ</p> <p>全交流動力電源喪失時には換気空調系による除熱が行われないため、評価対象の部屋の温度変化は、タービンや配管などの室内の熱源から受ける熱量（室内熱負荷）と隣の部屋への放熱（躯体放熱）のバランスによって決定される。</p> <p>ここでは、添付資料 2.3.1.3 補足資料と同様の方法を用いて HPAC ポンプ室の温度を評価した。</p>	<p style="text-align: center;">添付資料 2.3.2.2 補足資料</p> <p style="text-align: center;">全交流動力電源喪失時（TBD, TBU）における 高圧代替注水系ポンプ室の室温評価について</p> <p>1. 温度上昇の評価方法 (1) 評価の流れ</p> <p>全交流動力電源喪失時には換気空調系による除熱が行われないため、評価対象の部屋の温度変化は、<u>室内の機器や配管などの熱源や評価対象の部屋よりも室温が高い隣の部屋（上下階含む。）から受ける熱量（室内外発熱負荷）と評価対象の部屋よりも室温が低い隣の部屋（上下階含む。）への放熱（躯体放熱）のバランスによって決定される。（第4図参照）</u></p> <p><u>換気空調系停止後、室温が上昇を始め、室温が評価対象の部屋の躯体温度以上になれば評価対象の部屋から躯体への放熱が始まり、温度上昇は抑制される。</u></p> <div data-bbox="964 976 1706 1354" data-label="Figure"> </div> <p style="text-align: center;">第4図 室温評価における温度分布と熱の移動の概要図</p>	<p style="text-align: center;">添付資料 2.3.2.1 補足資料</p> <p style="text-align: center;">全交流動力電源喪失（TBU）時における C-RHR ポンプ室の室温評価について</p> <p>1. 温度上昇の評価方法 (1) 評価の流れ</p> <p>全交流動力電源喪失時には、換気空調系による除熱が行われないため、評価対象の部屋の温度変化は、<u>タービンや配管などの室内の熱源から受ける熱量（室内熱負荷）と隣の部屋への放熱（躯体放熱）のバランスによって決定される。</u></p> <p>ここでは、添付資料 2.3.1.2 補足資料と同様の方法を用いて C-RHR ポンプ室の温度を評価した。</p>	<p>備考</p> <p>・記載方針の相違 【東海第二】</p> <p>・記載方針の相違 【東海第二】</p>

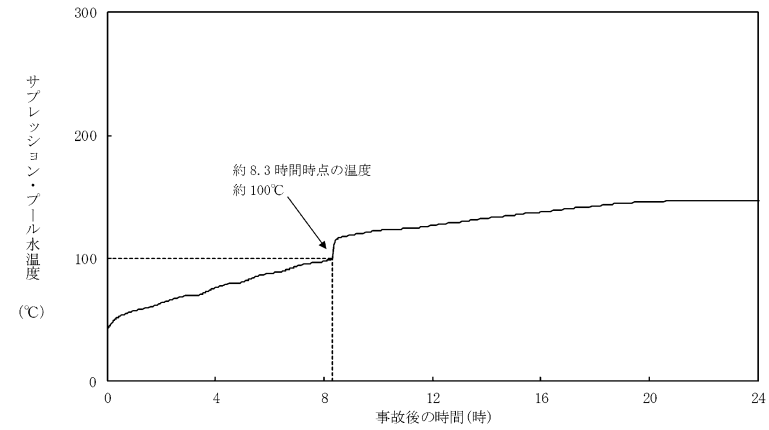
柏崎刈羽原子力発電所 6 / 7号炉 (2017. 12. 20 版)	東海第二発電所 (2018. 9. 12 版)	島根原子力発電所 2号炉	備考																																																																										
<p>(2) 評価条件</p> <p>評価条件を以下にまとめる。</p> <p>・評価対象とする部屋の条件 : <u>表1</u>, <u>表2</u>参照</p> <p>・評価対象の部屋に隣接する部屋の温度</p> <p style="text-align: right;">: 一般エリア 40°C</p> <p style="text-align: right;">: <u>S/C 138°C</u></p>	<p>(2) 評価条件</p> <p>評価条件を以下にまとめる。</p> <p>① <u>常設高圧代替注水系ポンプ室の条件</u></p> <ul style="list-style-type: none"> ・初期室温 : 40°C (夏季設計温度) ・容 積 : 692m³ ・熱 容 量 : 715kJ/°C <p style="text-align: center;">(保守的に室内機器分の鉄熱容量は考慮せず、上記容積分の空気熱容量のみを考慮する。)</p> <ul style="list-style-type: none"> ・発熱負荷 : 第 2 表参照。また、発熱負荷の内訳を第 3 表に示す。 <p style="text-align: center;">第 2 表 常設高圧代替注水系ポンプ室 発熱負荷</p> <table border="1" data-bbox="1032 787 1617 871"> <thead> <tr> <th>時間 (h)</th> <th>0</th> <th>1</th> <th>2</th> <th>3</th> <th>4</th> <th>5</th> <th>6</th> <th>7</th> <th>8</th> </tr> </thead> <tbody> <tr> <td>発熱負荷 (kW)</td> <td>14.5</td> <td>14.5</td> <td>14.5</td> <td>14.6</td> <td>15.1</td> <td>15.6</td> <td>16.0</td> <td>16.5</td> <td>16.9</td> </tr> </tbody> </table> <p style="text-align: center;">第3表 常設高圧代替注水系ポンプ室 発熱負荷内訳</p> <table border="1" data-bbox="1018 1033 1632 1255"> <thead> <tr> <th rowspan="2">時間 (h)</th> <th colspan="2">配管内の流体温度</th> <th colspan="2">発熱負荷</th> </tr> <tr> <th colspan="2">注水配管内流体温度設定 (°C) *1</th> <th>配管 (kW)</th> <th>機器 (kW)</th> </tr> </thead> <tbody> <tr><td>0</td><td colspan="2">66*2</td><td>9.5</td><td>5.0</td></tr> <tr><td>1</td><td colspan="2">66*2</td><td>9.5</td><td>5.0</td></tr> <tr><td>2</td><td colspan="2">66*2</td><td>9.5</td><td>5.0</td></tr> <tr><td>3</td><td colspan="2">67</td><td>9.6</td><td>5.0</td></tr> <tr><td>4</td><td colspan="2">74</td><td>10.1</td><td>5.0</td></tr> <tr><td>5</td><td colspan="2">81</td><td>10.6</td><td>5.0</td></tr> <tr><td>6</td><td colspan="2">87</td><td>11.0</td><td>5.0</td></tr> <tr><td>7</td><td colspan="2">94</td><td>11.5</td><td>5.0</td></tr> <tr><td>8</td><td colspan="2">99</td><td>11.9</td><td>5.0</td></tr> </tbody> </table> <p>*1 注水配管以外にはタービン側配管がある。保守的に最高使用温度が 0h～8h まで継続するものとして設定する。</p> <p>*2 0h～2h までのサブプレッション・プール温度は、32°C～59°C の範囲であるが、保守的に 66°C にて設定する。</p> <p>② <u>常設高圧代替注水系ポンプ室に隣接する部屋の温度</u></p> <p style="text-align: center;">第 4 表に隣接する部屋の温度条件を示す。</p>	時間 (h)	0	1	2	3	4	5	6	7	8	発熱負荷 (kW)	14.5	14.5	14.5	14.6	15.1	15.6	16.0	16.5	16.9	時間 (h)	配管内の流体温度		発熱負荷		注水配管内流体温度設定 (°C) *1		配管 (kW)	機器 (kW)	0	66*2		9.5	5.0	1	66*2		9.5	5.0	2	66*2		9.5	5.0	3	67		9.6	5.0	4	74		10.1	5.0	5	81		10.6	5.0	6	87		11.0	5.0	7	94		11.5	5.0	8	99		11.9	5.0	<p>(2) 評価条件</p> <p>評価条件を以下にまとめる。</p> <p>a. <u>評価対象とする部屋の条件 : 表 1 参照</u></p> <p>b. <u>評価対象の部屋に隣接する部屋の温度</u></p> <ul style="list-style-type: none"> ・一般エリア : 40°C ・トールラス室 : <u>75°C (有効性評価全交流動力電源喪失時の想定温度)</u> ・その他二次格納施設内 : <u>66°C</u> ・地中 : <u>18°C</u> 	<p>備考</p> <ul style="list-style-type: none"> ・資料構成の相違 【東海第二】 島根 2号炉は、C-RHR ポンプ室の評価条件を表 1 にまとめて記載。 ・評価条件の相違 【柏崎 6/7, 東海第二】
時間 (h)	0	1	2	3	4	5	6	7	8																																																																				
発熱負荷 (kW)	14.5	14.5	14.5	14.6	15.1	15.6	16.0	16.5	16.9																																																																				
時間 (h)	配管内の流体温度		発熱負荷																																																																										
	注水配管内流体温度設定 (°C) *1		配管 (kW)	機器 (kW)																																																																									
0	66*2		9.5	5.0																																																																									
1	66*2		9.5	5.0																																																																									
2	66*2		9.5	5.0																																																																									
3	67		9.6	5.0																																																																									
4	74		10.1	5.0																																																																									
5	81		10.6	5.0																																																																									
6	87		11.0	5.0																																																																									
7	94		11.5	5.0																																																																									
8	99		11.9	5.0																																																																									

また、第5図に常設高圧代替注水系ポンプ室及び隣接する部屋の位置関係を示す。

なお、当該温度条件は、保守的に事象初期から評価期間の間、継続するものとして評価を行う。

第4表 隣接する部屋の温度条件

隣接する部屋	温度条件 (°C)	設定理由
原子炉棟	65.6	設計基準事故時に想定している蒸気配管破断を考慮した左記温度を設定。
一般エリア (二次格納容器施設外)	50.0	全交流動力電源喪失時の一般エリア内は、発熱源が少ないことから、夏季設計温度 40°C に余裕を見た値を設定。
サブプレッション・チェンバ	99.0	全交流動力電源喪失 (TBD、TBU) 時のサブプレッション・プール水温度の約 8 時間後までの最高値を設定。
地中	20.0	水戸市の地中温度の最高となる月平均温度 16.2°C に余裕を見た値を設定。(「地中温度等に関する資料 (農業気象資料第 3 号, 1982)」)

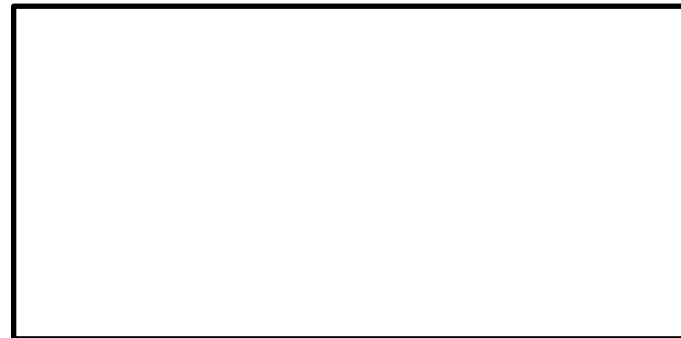

原子炉建屋地下2階※1



原子炉建屋地下1階

※1 地下2階より下は、躯体コンクリートを介して「地中」と隣接している。

第5図 常設高圧代替注水系ポンプ室及び隣接する部屋の位置関係図

図1にC-RHRポンプ室及び隣接する部屋の位置関係を示す。

なお、当該温度条件は、保守的に事象初期から評価期間の間、継続するものとして評価を行う。

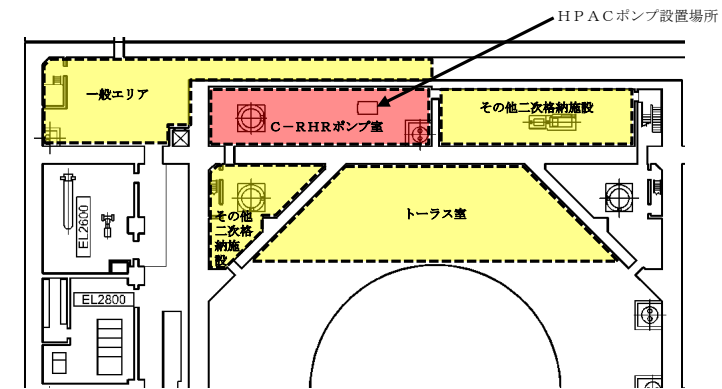

原子炉建物地下2階※1

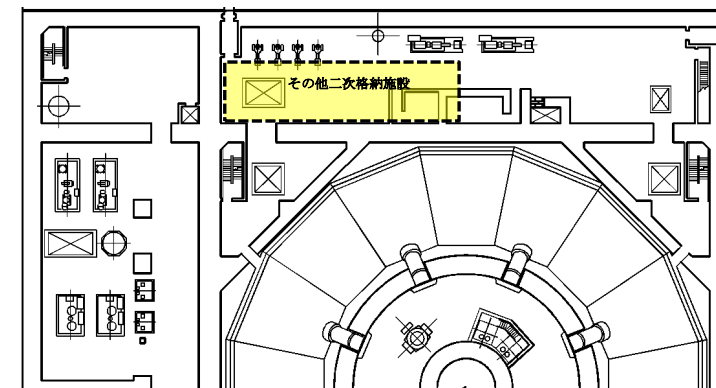

原子炉建物地下1階

※1 地下2階より下は、躯体コンクリートを介して「地中」と隣接している。

図1 C-RHRポンプ室及び隣接する部屋の位置関係図

・記載方針の相違
【柏崎 6/7】

・資料構成の相違
【東海第二】
島根 2号炉は、b. に記載。

・記載方針の相違
【柏崎 6/7】

柏崎刈羽原子力発電所 6 / 7号炉 (2017. 12. 20 版)	東海第二発電所 (2018. 9. 12 版)	島根原子力発電所 2号炉	備考																																		
<p>壁-空気の熱伝達率: <input type="text"/> W/m²C (無換気状態) [出典: 空気調和衛生工学便覧]</p> <p>コンクリート熱伝導率: <input type="text"/> W/m²C (無換気状態) [出典: 空気調和衛生工学便覧]</p> <p>表1 評価する部屋の条件 (7号炉の場合)</p> <table border="1" data-bbox="305 940 765 1123"> <thead> <tr> <th></th> <th>HPAC室</th> </tr> </thead> <tbody> <tr> <td>発熱負荷 [W] ※</td> <td><input type="text"/></td> </tr> <tr> <td>容積 [m³]</td> <td><input type="text"/></td> </tr> <tr> <td>熱容量 [kJ/°C]</td> <td><input type="text"/></td> </tr> <tr> <td>初期温度 [°C]</td> <td>40</td> </tr> </tbody> </table> <p>※発熱負荷は機器や配管からの伝熱を考慮</p> <p>表2 評価する部屋の寸法 (7号炉の場合)</p> <div data-bbox="163 1339 905 1680" style="border: 1px solid black; height: 160px; width: 250px;"></div>		HPAC室	発熱負荷 [W] ※	<input type="text"/>	容積 [m ³]	<input type="text"/>	熱容量 [kJ/°C]	<input type="text"/>	初期温度 [°C]	40	<p>③ 躯体コンクリートの熱伝達条件</p> <p>a. コンクリート壁-空気の熱伝達率</p> <table border="1" data-bbox="1062 310 1558 451"> <thead> <tr> <th>評価壁面</th> <th>熱伝達率 (W/m²・°C)</th> </tr> </thead> <tbody> <tr> <td>鉛直壁面</td> <td>2^{*1}</td> </tr> <tr> <td>水平壁面 (上向き)</td> <td>3^{*1}</td> </tr> <tr> <td>水平壁面 (下向き)</td> <td>0.5^{*1}</td> </tr> </tbody> </table> <p>※1 伝熱工学資料第5版に基づき, 温度差5°C, 代表高さ5mにて算出した値</p> <p>b. コンクリートの熱伝達率</p> <table border="1" data-bbox="1062 571 1685 703"> <thead> <tr> <th>評価壁面</th> <th>物性値^{*2}</th> </tr> </thead> <tbody> <tr> <td>熱伝導率</td> <td>1.6 (W/m・°C)</td> </tr> <tr> <td>熱拡散率</td> <td>5.3E-07 (m²/s)</td> </tr> </tbody> </table> <p>※2 伝熱工学資料第5版に基づく</p>	評価壁面	熱伝達率 (W/m ² ・°C)	鉛直壁面	2 ^{*1}	水平壁面 (上向き)	3 ^{*1}	水平壁面 (下向き)	0.5 ^{*1}	評価壁面	物性値 ^{*2}	熱伝導率	1.6 (W/m・°C)	熱拡散率	5.3E-07 (m ² /s)	<p>c. 壁-空気の熱伝達率 (無換気状態) [出典: 日本機械学会 伝熱工学資料]</p> <p>鉛直壁面 : <input type="text"/> W/m²C 天井面 : <input type="text"/> W/m²C 床面 : <input type="text"/> W/m²C</p> <p>d. コンクリート熱伝導率: <input type="text"/> W/m²C [出典: 空気調和衛生工学便覧]</p> <p>表1 評価する部屋の条件</p> <table border="1" data-bbox="1804 919 2433 1150"> <thead> <tr> <th></th> <th>C-RHRポンプ室</th> </tr> </thead> <tbody> <tr> <td>発熱負荷[W] ※</td> <td><input type="text"/></td> </tr> <tr> <td>容積[m³]</td> <td><input type="text"/></td> </tr> <tr> <td>熱容量[kJ/°C]</td> <td><input type="text"/></td> </tr> <tr> <td>初期温度[°C]</td> <td>40</td> </tr> </tbody> </table> <p>※発熱負荷は機器や配管からの伝熱を考慮</p>		C-RHRポンプ室	発熱負荷[W] ※	<input type="text"/>	容積[m ³]	<input type="text"/>	熱容量[kJ/°C]	<input type="text"/>	初期温度[°C]	40	<p>備考</p> <ul style="list-style-type: none"> 評価手法の相違【柏崎6/7】 島根2号炉の熱伝達率の算出は, 伝熱工学資料を引用している。 評価方法の相違【東海第二】 島根2号炉のコンクリート熱伝導率は空気調和衛生工学便覧を引用している。 資料構成の相違【東海第二】 東海第二は, (2) ①に記載。
	HPAC室																																				
発熱負荷 [W] ※	<input type="text"/>																																				
容積 [m ³]	<input type="text"/>																																				
熱容量 [kJ/°C]	<input type="text"/>																																				
初期温度 [°C]	40																																				
評価壁面	熱伝達率 (W/m ² ・°C)																																				
鉛直壁面	2 ^{*1}																																				
水平壁面 (上向き)	3 ^{*1}																																				
水平壁面 (下向き)	0.5 ^{*1}																																				
評価壁面	物性値 ^{*2}																																				
熱伝導率	1.6 (W/m・°C)																																				
熱拡散率	5.3E-07 (m ² /s)																																				
	C-RHRポンプ室																																				
発熱負荷[W] ※	<input type="text"/>																																				
容積[m ³]	<input type="text"/>																																				
熱容量[kJ/°C]	<input type="text"/>																																				
初期温度[°C]	40																																				

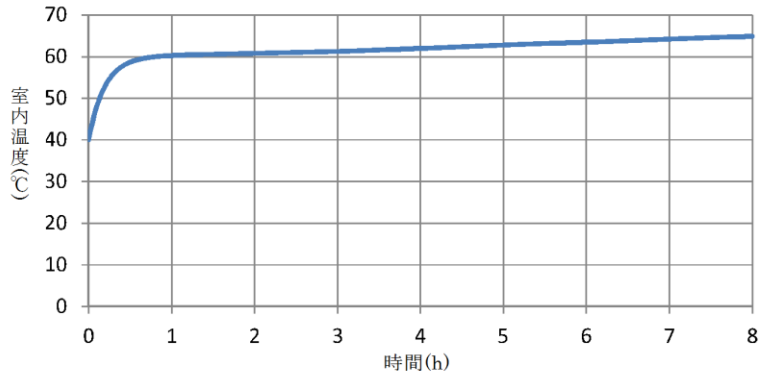
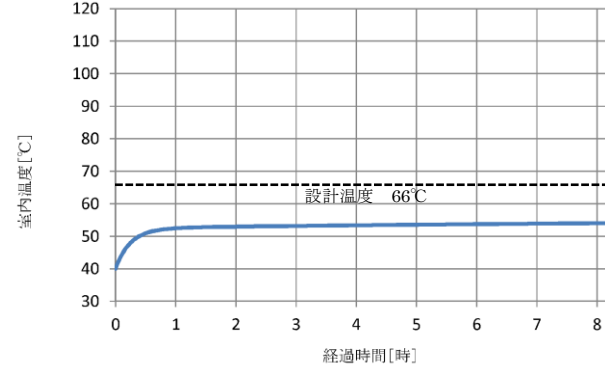
柏崎刈羽原子力発電所 6/7号炉 (2017.12.20版)	東海第二発電所 (2018.9.12版)	島根原子力発電所 2号炉	備考
<p>(3) 評価結果</p> <p>全交流動力電源喪失時において、<u>事故後24時間のHPACポンプ室の最高温度は約50℃</u>となり、設計で考慮している温度*を超過しないため、HPAC運転継続に与える影響はない。</p> <p>※HPACポンプ室 (HPACのポンプ、弁、タービン、計装品等)</p> <p>: 66℃ (初期6時間まで100℃, それ以降は66℃の設計)</p> <p>以上</p>	<p>(3) 評価結果</p> <p>全交流動力電源喪失時 (TBD, TBU) において、事象発生8時後の常設高圧代替注水系ポンプ室の温度は約65℃、中央制御室温度は、<u>全交流動力電源喪失 (長期TB) の評価結果と同様であり、制御盤の設計で想定している環境の最高温度40℃以下であり、設計で考慮している温度を超過しないため、高圧代替注水系の運転継続に与える影響はない。</u></p>  <p>第6図 常設高圧代替注水系ポンプ室温の推移</p>	<p>(3) 評価結果</p> <p>全交流動力電源喪失 (TBU) 時において、<u>事象発生後約8.3時間のC-RHRポンプ室の最高温度は約55℃</u>となり、設計で考慮している温度*を超過しないため、HPAC運転継続に与える影響はない。</p> <p>※C-RHRポンプ室 (C-RHRポンプ、HPACポンプ、弁、タービン、計装品等)</p> <p>: 66℃ (初期6時間まで100℃, それ以降は66℃の設計)</p>  <p>図2 C-RHRポンプ室温の推移</p>	<p>備考</p> <ul style="list-style-type: none"> ・設備設計の相違【柏崎6/7】①の相違。 ・評価結果の相違【柏崎6/7, 東海第二】 ・記載方針の相違【東海第二】 <p>以上</p> <ul style="list-style-type: none"> ・記載方針の相違【柏崎6/7】 ・解析結果の相違【東海第二】

柏崎刈羽原子力発電所 6 / 7号炉 (2017. 12. 20 版)	東海第二発電所 (2018. 9. 12 版)	島根原子力発電所 2号炉	備考
	<p style="text-align: right;"><u>参考資料</u></p> <p style="text-align: center;">高圧代替注水系の高温耐性評価について</p> <p>有効性評価の「全交流動力電源喪失 (TBD, TBU)」では、事象発生から約 8 時間後まで高圧代替注水系を用いた原子炉注水に期待し、約 8 時間以降は原子炉を減圧し、可搬型代替注水中型ポンプを用いた低圧代替注水系 (可搬型) による原子炉注水に移行する。事象発生約 8 時間後に実施する原子炉減圧操作に伴うサプレッション・プール水温度の増分は 20℃程度であり、また、本評価におけるサプレッション・プール水温度の最高値は約 138℃であることから、仮に約 8 時間後以降も原子炉減圧を実施せずに高圧代替注水系による原子炉注水を継続した場合には、サプレッション・プール水温度の最高値は 120℃程度となる。</p> <p>高圧代替注水系を 24 時間後まで運転継続した場合に、サプレッション・プール水温度の上昇が運転継続性に与える影響について以下の通り評価した。</p> <p>常設高圧代替注水系ポンプ室の室温評価については、事象発生から 8 時間後までは本資料で示した環境条件に基づき評価し、8 時間後以降は保守的にサプレッション・プール水温度を 120℃として評価した。その結果、室温の最高値は約 70℃となり、設計温度の 65.6℃は超えているが、常設高圧代替注水系ポンプ室に設置されている計装設備等は 程度までは機能上問題ないため、高圧代替注水系の運転継続に支障はない。(第 1 図, 第 2 図参照)</p> <p>中央制御室の室温評価については、事象発生から 24 時間後の最高値が約 40℃であり、制御盤の設計で想定している環境の最高温度 40℃と同程度であることから高圧代替注水系の運転に影響はない。(第 3 図参照)</p> <p>以上により、常設高圧代替注水系ポンプ室の室温評価が設計温度を超えることが想定されるが、実力評価上運転継続に影響はなく、全交流動力電源喪失時においても事象発生から 24 時間にわたり高圧代替注水系の運転継続が可能であることを確認した。</p>		<p>・運用の相違</p> <p>【東海第二】</p> <p>島根 2 号炉の HPAC は水源が S/C であり、S/C の水温が 100℃まで上昇した場合、HPAC ポンプを停止する運用としているため、100℃以上の高温耐性は記載していない。</p>

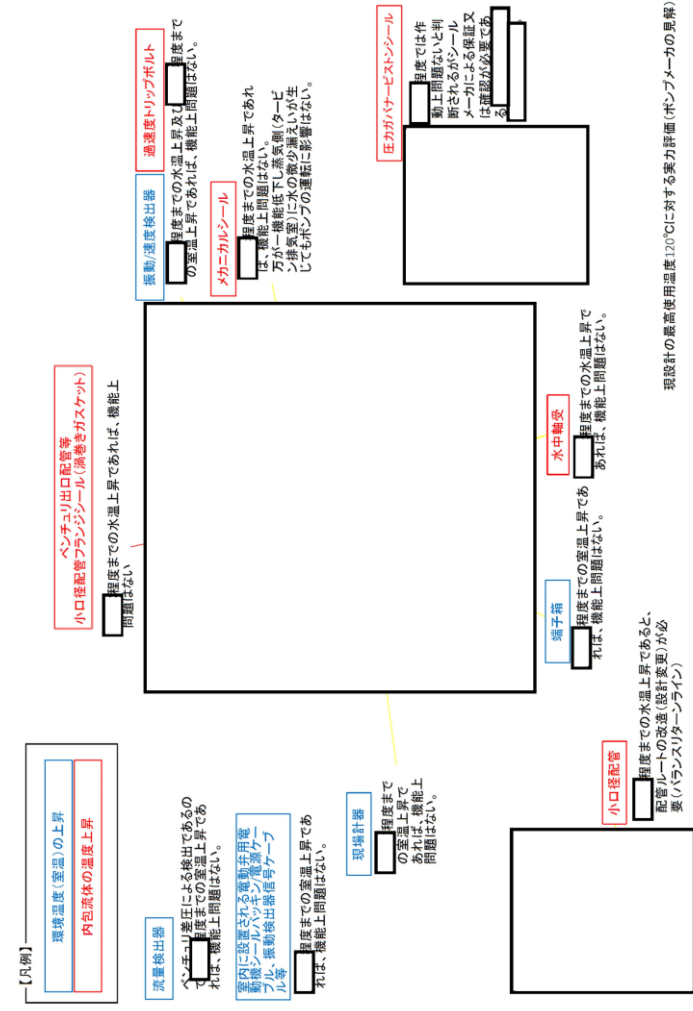

第1図 常設高圧代替注水ポンプ高温耐性評価

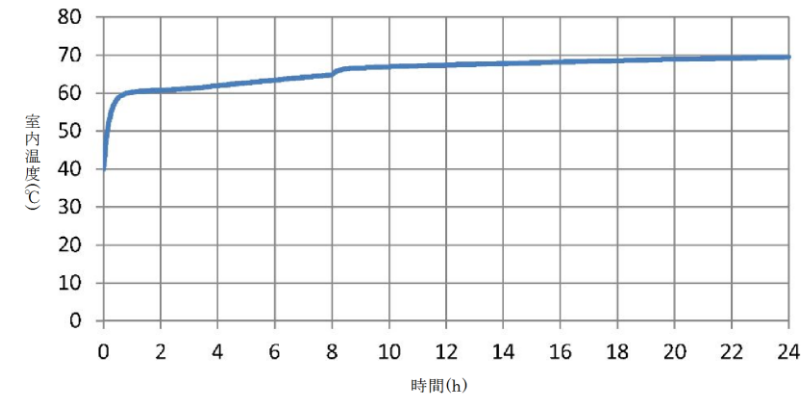

第2図 常設高圧代替注水系ポンプ室温の推移図

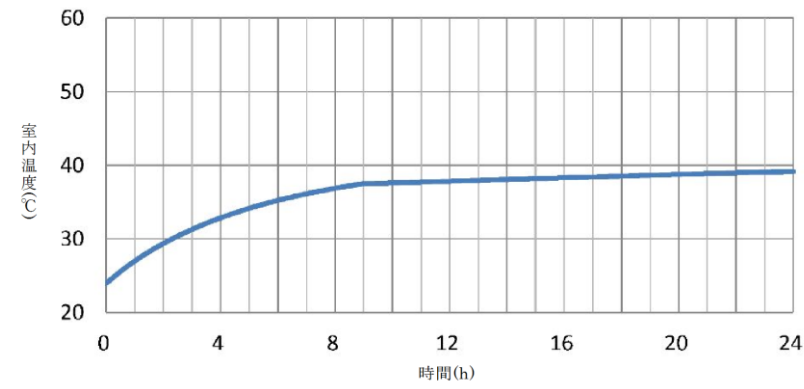

第3図 中央制御室室温の推移図

柏崎刈羽原子力発電所 6/7号炉 (2017.12.20版)	東海第二発電所 (2018.9.12版)	島根原子力発電所 2号炉	備考
<p>資料なし</p>	<p>添付資料 2.3.2.3</p> <p>安定状態について (全交流動力電源喪失 (TBD, TBU))</p> <p><u>全交流動力電源喪失 (TBD, TBU) 時の安定状態については、以下のとおり。</u></p> <p><u>原子炉安定停止状態</u>：事象発生後、設計基準事故対処設備及び重大事故等対処設備を用いた炉心冷却が維持可能であり、また、冷却のための設備がその後も機能維持でき、かつ、必要な要員の不足や資源の枯渇等のあらかじめ想定される事象悪化のおそれがない場合に安定停止状態が確立されたものとする。</p> <p><u>格納容器安定状態</u>：炉心冷却が維持された後に、設計基準事故対処設備及び重大事故等対処設備を用いた格納容器除熱により格納容器圧力及び温度が安定又は低下傾向に転じ、また、格納容器除熱のための設備がその後も機能維持でき、かつ、必要な要員の不足や資源の枯渇等のあらかじめ想定される事象悪化のおそれがない場合に安定状態が確立されたものとする。</p> <p><u>原子炉安定状態の確立について</u> <u>高压代替注水系の原子炉注水により炉心冷却が維持される。可搬型代替注水中型ポンプによる原子炉注水の準備完了後、原子炉を減圧し、可搬型代替注水中型ポンプを用いた低压代替注水系（可搬型）による原子炉注水を実施することで、引き続き炉心の冷却は維持され、原子炉安定停止状態が確立される。</u></p>	<p>添付資料 2.3.2.2</p> <p>安定状態について (全交流動力電源喪失 (TBU))</p> <p>「全交流動力電源喪失 (TBU)」時の安定状態については以下のとおり。</p> <p><u>原子炉安定停止状態</u>：事象発生後、設計基準事故対処設備及び重大事故等対処設備を用いた炉心冷却により、炉心冠水が維持でき、また、冷却のための設備がその後も機能維持できると判断され、かつ、必要な要員の不足や資源の枯渇等のあらかじめ想定される事象悪化のおそれがない場合、安定停止状態が確立されたものとする。</p> <p><u>原子炉格納容器安定状態</u>：炉心冠水後に、設計基準事故対処設備及び重大事故等対処設備を用いた原子炉格納容器除熱機能（格納容器フィルタベント系、残留熱除去系又は残留熱代替除去系）により、格納容器圧力及び温度が安定又は低下傾向に転じ、また、原子炉格納容器除熱のための設備がその後も機能維持できると判断され、かつ、必要な要員の不足や資源の枯渇等のあらかじめ想定される事象悪化のおそれがない場合、安定状態が確立されたものとする。</p> <p>【安定状態の確立について】 <u>原子炉安定停止状態の確立について</u> <u>高压原子炉代替注水系による原子炉注水により炉心が冠水し、炉心の冷却が維持される。そして、事象発生から約8.3時間後に原子炉減圧し、その後、逃がし安全弁を開維持することで、低压原子炉代替注水系（可搬型）による注水継続により引き続</u></p>	<p>備考</p> <p>・設備設計及び運用の相違 【柏崎6/7】 島根2号炉は、S/C水温上昇に伴い高压原</p>

柏崎刈羽原子力発電所 6 / 7号炉 (2017.12.20版)	東海第二発電所 (2018.9.12版)	島根原子力発電所 2号炉	備考
	<p><u>格納容器安定状態の確立について</u></p> <p>炉心冷却を継続し、常設代替高圧電源装置による交流動力電源の供給開始後に残留熱除去系（格納容器スプレイ冷却系）及び残留熱除去系（サブプレッション・プール冷却系）による格納容器除熱を実施することで、格納容器圧力及び雰囲気温度は安定※又は低下傾向となる。格納容器雰囲気温度は150℃を下回るとともに、ドライウェル雰囲気温度は、低圧注水継続のための逃がし安全弁の機能維持が確認されている126℃を上回ることはなく、格納容器安定状態が確立される。</p> <p>なお、残留熱除去系による格納容器除熱開始後の原子炉注水は、<u>残留熱除去系（低圧注水系）</u>にて実施する。</p> <p>また、重大事故等対策時に必要な要員は確保可能であり、必要な水源、燃料及び電源を供給可能である。</p> <p>※ 残留熱除去系（サブプレッション・プール冷却系）に切り替えると、原子炉圧力容器からの放熱の影響によりドライウェル雰囲気温度は<u>僅かに上昇傾向</u>となる。ただし、残留熱除去系による格納容器除熱は確立しており、長期的には減圧後の原子炉圧力容器温度（100℃程度）より若干低い温度で平衡状態となることから、この状態も含め安定傾向とする。</p> <p>【安定状態の維持について】</p> <p>上記の炉心損傷防止対策を継続することにより安定状態を維持できる。</p> <p>また、残留熱除去系の機能を維持し除熱を継続することで、安定状態の維持が可能となる。</p> <p style="text-align: right;">(添付資料 2.1.2 別紙 1)</p>	<p><u>き炉心冠水が維持され、原子炉安定停止状態が確立される。</u></p> <p><u>原子炉格納容器安定状態の確立について</u></p> <p>炉心冷却を継続し、常設代替交流電源設備による交流電源の供給を開始後に残留熱除去系（格納容器冷却モード）及び残留熱除去系（サブプレッション・プール水冷却モード）による原子炉格納容器除熱を実施することで、格納容器圧力及び温度は安定※又は低下傾向となり、格納容器温度は150℃を下回るとともに、ドライウェル温度は低圧注水継続のための逃がし安全弁の機能維持が確認されている126℃を下回り、原子炉格納容器安定状態が確立される。</p> <p>なお、残留熱除去系による原子炉格納容器除熱開始後の原子炉注水は、<u>残留熱除去系（低圧注水モード）</u>にて実施する。</p> <p>また、重大事故等対策時に必要な要員は確保可能であり、また、必要な水源、燃料及び電源を供給可能である。</p> <p>※ 残留熱除去系（サブプレッション・プール水冷却モード）に切り替えると、原子炉圧力容器からの放熱の影響によりドライウェル温度は<u>わずかに上昇傾向</u>となる。ただし、残留熱除去系による原子炉格納容器除熱は確立しており、長期的には減圧後の原子炉圧力容器温度よりも低い温度（100℃程度）で平衡状態となることから、この状態も含め安定傾向とする。</p> <p>【安定状態の維持について】</p> <p>上記の炉心損傷防止対策を継続することにより安定状態を維持できる</p> <p>また、残留熱除去系の機能を維持し、除熱を継続することで、安定状態の維持が可能となる。</p> <p style="text-align: right;">(添付資料 2.1.1 別紙 1 参照)</p>	<p>子炉代替注水系の運転継続ができなくなる前の事象発生 8.3 時間後より低圧原子炉代替注水系（可搬型）を用いて注水を実施。</p> <p>・解析結果の相違 【東海第二】</p>

解析コード及び解析条件の不確かさの影響評価について (全交流動力電源喪失 (外部電源喪失+DG 喪失) +RCIC 失敗)

表 1-1 解析コードにおける重要現象の不確かさが運転員等操作時間および評価項目となるパラメータに与える影響 (全交流動力電源喪失 (外部電源喪失+DG 喪失) +RCIC 失敗) (1/2)

分類	重要現象	解析コード	不確かさ	運転員等操作時間および評価項目となるパラメータに与える影響	評価項目となるパラメータに与える影響
炉心	炉心	炉心	炉心	炉心	炉心
	燃料温度	燃料温度	燃料温度	燃料温度	燃料温度
燃料温度	燃料温度	燃料温度	燃料温度	燃料温度	燃料温度
	燃料温度	燃料温度	燃料温度	燃料温度	燃料温度
燃料温度	燃料温度	燃料温度	燃料温度	燃料温度	燃料温度
	燃料温度	燃料温度	燃料温度	燃料温度	燃料温度
燃料温度	燃料温度	燃料温度	燃料温度	燃料温度	燃料温度
	燃料温度	燃料温度	燃料温度	燃料温度	燃料温度
燃料温度	燃料温度	燃料温度	燃料温度	燃料温度	燃料温度
	燃料温度	燃料温度	燃料温度	燃料温度	燃料温度

第 1-1 表 解析コードにおける重要現象の不確かさが運転員等操作時間及び評価項目となるパラメータに与える影響 (S.A.F.E.R.) (1/2)

分類	重要現象	解析コード	不確かさ	運転員等操作時間および評価項目となるパラメータに与える影響	評価項目となるパラメータに与える影響
炉心	炉心	炉心	炉心	炉心	炉心
	燃料温度	燃料温度	燃料温度	燃料温度	燃料温度
燃料温度	燃料温度	燃料温度	燃料温度	燃料温度	燃料温度
	燃料温度	燃料温度	燃料温度	燃料温度	燃料温度
燃料温度	燃料温度	燃料温度	燃料温度	燃料温度	燃料温度
	燃料温度	燃料温度	燃料温度	燃料温度	燃料温度
燃料温度	燃料温度	燃料温度	燃料温度	燃料温度	燃料温度
	燃料温度	燃料温度	燃料温度	燃料温度	燃料温度
燃料温度	燃料温度	燃料温度	燃料温度	燃料温度	燃料温度
	燃料温度	燃料温度	燃料温度	燃料温度	燃料温度

まとめ資料比較表 [有効性評価 添付資料 2.3.2.3]

東海第二発電所 (2018.9.12版)

添付資料 2.3.2.4

島根原子力発電所 2号炉

備考

・相違理由は本文参照。

表 1-1 解析コードにおける重要現象の不確かさが運転員等操作時間及び評価項目となるパラメータに与える影響 (全交流動力電源喪失 (T.B.U.) (1/2))

分類	重要現象	解析コード	不確かさ	運転員等操作時間および評価項目となるパラメータに与える影響	評価項目となるパラメータに与える影響
炉心	炉心	炉心	炉心	炉心	炉心
	燃料温度	燃料温度	燃料温度	燃料温度	燃料温度
燃料温度	燃料温度	燃料温度	燃料温度	燃料温度	燃料温度
	燃料温度	燃料温度	燃料温度	燃料温度	燃料温度
燃料温度	燃料温度	燃料温度	燃料温度	燃料温度	燃料温度
	燃料温度	燃料温度	燃料温度	燃料温度	燃料温度
燃料温度	燃料温度	燃料温度	燃料温度	燃料温度	燃料温度
	燃料温度	燃料温度	燃料温度	燃料温度	燃料温度
燃料温度	燃料温度	燃料温度	燃料温度	燃料温度	燃料温度
	燃料温度	燃料温度	燃料温度	燃料温度	燃料温度
燃料温度	燃料温度	燃料温度	燃料温度	燃料温度	燃料温度
	燃料温度	燃料温度	燃料温度	燃料温度	燃料温度

第2表 解析条件を最悪条件とした場合に運転員等操作時間及び評価項目となるパラメータに与える影響 (4/5)

項目	解析条件の不確かさ		条件設定の考え方	運転員等操作時間に与える影響	評価項目となるパラメータに与える影響
	解析条件	最悪条件			
初期条件	外部水質の汚染	約 8.60m³ (原研淡水水取設備+代管淡水水取設備)	原研淡水水取設備及び代管淡水水取設備の管理下限値を規定	最悪条件とした場合には、解析条件よりも水質汚染の余裕がなくなる可能性があるため、運転員等操作時間は増加する可能性がある。運転員等操作時間には影響はない。	-
	燃料の汚染	約 1.0104 (軽油貯蔵タンク+可燃蒸気貯蔵タンク)	軽油貯蔵タンク及び可燃蒸気貯蔵タンクの管理下限値を規定	最悪条件とした場合には、解析条件よりも燃料汚染の余裕が大きくなる。管理下限の汚染として対象物から7日程度までの必要汚染量を備えており、燃料は燃焼しないことからの運転員等操作時間には影響はない。	-
事故条件	超因事象	-	送電系統又は所内送電設備の故障等によって、外部電源が喪失すること想定	-	-
	安全機能の喪失に対する仮定	-	120V系警報機A系及び120V系警報機B系及び高圧圧縮機を想定して設定	外部電源が喪失すること想定	外部電源喪失は超因事象として設定していることから、外部電源がある場合については考慮しない。
重大事象等に対する仮定	外部電源	-	詳細上、原子炉保護用制御系機器の故障等として設定	外部電源喪失は超因事象として設定していることから、運転員等操作時間には影響はない。	外部電源喪失は超因事象として設定していることから、運転員等操作時間には影響はない。
	原子炉システム	原子炉手動減圧機 (レベル3) (1個当たり) 385.2t/h (1個当たり) 410.6t/h (1個当たり)	原子炉手動減圧機 (レベル3) (1個当たり) 385.2t/h (1個当たり) 410.6t/h (1個当たり)	原子炉手動減圧機 (レベル3) (1個当たり) 385.2t/h (1個当たり) 410.6t/h (1個当たり) として設定	原子炉手動減圧機 (レベル3) (1個当たり) 385.2t/h (1個当たり) 410.6t/h (1個当たり) として設定

表2 解析条件を最悪条件とした場合の運転員等操作時間及び評価項目となるパラメータに与える影響 (全交流動力電源喪失 (TBU)) (4/4)

項目	解析条件 (注1)注2注3、事故発生時及び機器故障時の不確かさ		条件設定の考え方	運転員等操作時間に与える影響	評価項目となるパラメータに与える影響
	解析条件	最悪条件			
原子炉システム番号	原子炉水位低 (レベル4) (監視時間: 1.05秒)	原子炉水位低 (レベル4-3) 等	原子炉水位低 (レベル4-3) 等の設計値に基づき、原子炉水位低 (レベル4-3) 等の設計値を規定	原子炉水位低 (レベル4-3) 等の設計値に基づき、原子炉水位低 (レベル4-3) 等の設計値を規定	解析条件よりも原子炉水位低 (レベル4-3) 等の設計値が厳格になるため、運転員等操作時間は増加する可能性がある。運転員等操作時間には影響はない。
高圧原子炉代管注水系統	原子炉水位低 (レベル4) (監視時間: 1.05秒)	原子炉水位低 (レベル4-3) 等	高圧原子炉代管注水系統の設計値に基づき、原子炉水位低 (レベル4-3) 等の設計値を規定	高圧原子炉代管注水系統の設計値に基づき、原子炉水位低 (レベル4-3) 等の設計値を規定	実際の注水量が解析よりも多い場合 (注水特性 (設計値) の保守性)、原子炉水位の回復は早くなる。原子炉水位の回復は早くなるため、運転員等操作時間は減少する可能性がある。運転員等操作時間には影響はない。
遠がし安全弁	遠がし安全弁 (自動減圧機) (監視時間: 1.05秒)	遠がし安全弁 (自動減圧機) (監視時間: 1.05秒)	遠がし安全弁 (自動減圧機) (監視時間: 1.05秒) として設定	遠がし安全弁 (自動減圧機) (監視時間: 1.05秒) として設定	解析条件よりも遠がし安全弁 (自動減圧機) (監視時間: 1.05秒) として設定していることから、運転員等操作時間は増加する可能性がある。運転員等操作時間には影響はない。
低圧原子炉代管注水系統 (可動型)	低圧原子炉代管注水系統 (可動型) (監視時間: 1.05秒)	低圧原子炉代管注水系統 (可動型) (監視時間: 1.05秒)	低圧原子炉代管注水系統 (可動型) (監視時間: 1.05秒) として設定	低圧原子炉代管注水系統 (可動型) (監視時間: 1.05秒) として設定	実際の注水量が解析よりも多い場合 (注水特性 (設計値) の保守性)、原子炉水位の回復は早くなる。原子炉水位の回復は早くなるため、運転員等操作時間は減少する可能性がある。運転員等操作時間には影響はない。
熱源炉冷却系 (低圧注水機)	熱源炉冷却系 (低圧注水機) (監視時間: 1.05秒)	熱源炉冷却系 (低圧注水機) (監視時間: 1.05秒)	熱源炉冷却系 (低圧注水機) (監視時間: 1.05秒) として設定	熱源炉冷却系 (低圧注水機) (監視時間: 1.05秒) として設定	実際の注水量が解析よりも多い場合 (注水特性 (設計値) の保守性)、原子炉水位の回復は早くなる。原子炉水位の回復は早くなるため、運転員等操作時間は減少する可能性がある。運転員等操作時間には影響はない。
熱源炉冷却系 (高圧注水機)	熱源炉冷却系 (高圧注水機) (監視時間: 1.05秒)	熱源炉冷却系 (高圧注水機) (監視時間: 1.05秒)	熱源炉冷却系 (高圧注水機) (監視時間: 1.05秒) として設定	熱源炉冷却系 (高圧注水機) (監視時間: 1.05秒) として設定	実際の注水量が解析よりも多い場合 (注水特性 (設計値) の保守性)、原子炉水位の回復は早くなる。原子炉水位の回復は早くなるため、運転員等操作時間は減少する可能性がある。運転員等操作時間には影響はない。

第2表 解析条件を最悪条件とした場合に運転員等操作時間及び評価項目となるパラメータに与える影響 (5/5)

項目	解析条件の不確かさ		条件設定の考え方	運転員等操作時間に与える影響	評価項目となるパラメータに与える影響
	解析条件	最悪条件			
高圧代替注水系	<p>事象発生 25 分後に手動起動 (1.0MPa/gage) /h (1.0MPa/gage) において注水</p> <p>事象発生 24 時間 10 分後に手動起動し、1.065MPa/h (0.14MPa [g] において) (最大 1.665MPa/h) (1系系相当に)</p>	<p>事象発生 25 分後に手動起動 (1.0MPa/gage) /h (1.0MPa/gage) において注水</p> <p>事象発生 24 時間 10 分後に手動起動し、1.065MPa/h (0.14MPa [g] において) (最大 1.665MPa/h) (1系系相当に)</p>	<p>設計値を設定 高圧代替注水系は、タービン回転数増加に伴い、原子炉注力に依り、初期に注水圧力に依り、増加する量にて注水する設計となっている</p> <p>設計値として設定</p>	<p>運転員等操作時間には影響はない。</p> <p>実際の注水量が解析より多い場合 (注水特性 (設計値) の保守性)、原子炉水位の回復が早くなる。注水後の機器調整操作であることから、運転員等操作時間に与える影響はない。</p>	<p>解析条件と最悪条件は同様であることから、事業進展に影響はない。</p> <p>実際の注水量が解析より多い場合 (注水特性 (設計値) の保守性)、原子炉水位の回復が早くなることから、詳細項目となるパラメータに対する余裕は大きくなる。</p>
低圧代替注水系 (可搬型)	<p>最大 110MPa/h (格納容器スプレイ装置前)</p> <p>50MPa/h (格納容器スプレイ装置後)</p>	<p>最大 110MPa/h (格納容器スプレイ装置前)</p> <p>50MPa/h (格納容器スプレイ装置後)</p>	<p>設計に基づき、作用時の圧入圧力及び系統圧損を考慮しても確保可能な設定</p>	<p>運転員等操作時間には影響はない。</p> <p>実際の注水量が解析より多い場合 (注水特性 (設計値) の保守性)、原子炉水位の回復が早くなる。注水後の機器調整操作であることから、運転員等操作時間に与える影響はない。</p>	<p>解析条件と最悪条件は同様であることから、事業進展に影響はない。</p> <p>実際の注水量が解析より多い場合 (注水特性 (設計値) の保守性)、原子炉水位の回復が早くなることから、詳細項目となるパラメータに対する余裕は大きくなる。</p>
代替格納容器スプレイ冷却系 (可搬型)	<p>130MPa/h にて格納容器内へスプレイ</p>	<p>130MPa/h にて格納容器内へスプレイ</p>	<p>格納容器内部気温度及び圧力抑制に必要なスプレイ流量を考慮し、設定</p>	<p>解析条件と最悪条件は同様であることから、事業進展に影響はない。</p> <p>スプレイ流量及び伝熱容量は、解析条件と最悪条件と同等であることから、事業進展に影響はない。</p>	<p>解析条件と最悪条件は同様であることから、事業進展に影響はない。</p> <p>スプレイ流量及び伝熱容量は、解析条件と最悪条件と同等であることから、事業進展に影響はない。</p>
残留熱除去系 (格納容器スプレイ冷却系) / 残留熱除去系 (サブプレッション/プールの冷却系)	<p>原子炉水位を原子炉水位高 (レベル 8) まで上昇させた後に、格納容器内にスプレイ</p> <p>伝熱容量は、熱交換器 1 基当たり約 43MW (サブプレッション/プールの冷却系) 100℃、海水温度 32℃において</p>	<p>原子炉水位を原子炉水位高 (レベル 8) まで上昇させた後に、格納容器内にスプレイ</p> <p>伝熱容量は、熱交換器 1 基当たり約 43MW (サブプレッション/プールの冷却系) 100℃、海水温度 32℃において</p>	<p>残留熱除去系の設計値として、熱交換器容量は、過共の余裕を考慮する高めの海水温度を設定</p>	<p>解析条件と最悪条件は、解析条件と最悪条件と同等であることから、事業進展に影響はない。</p>	<p>解析条件と最悪条件は、解析条件と最悪条件と同等であることから、事業進展に影響はない。</p>

重大事象等対策に關連する機器の劣化

表3 運転員等操作時間に与える影響、評価項目となるパラメータに与える影響及び操作時間余裕 (全交流動力電源喪失 (外部電源喪失+DG喪失) +R1C失敗) (2/5)

項目	解除条件 (運転条件) の不確かさ		操作の不確かさ要因	運転員等操作時間に与える影響	評価項目となるパラメータに与える影響	操作時間余裕	訓練実績等
	解除条件	条件設定の考え					
各種緊急時の対応 運転員が 操作時間 に与える影響	各種緊急時の対応 運転員が 操作時間 に与える影響	各種緊急時の対応 運転員が 操作時間 に与える影響	各種緊急時の対応 運転員が 操作時間 に与える影響	各種緊急時の対応 運転員が 操作時間 に与える影響	各種緊急時の対応 運転員が 操作時間 に与える影響	各種緊急時の対応 運転員が 操作時間 に与える影響	各種緊急時の対応 運転員が 操作時間 に与える影響

第3表 操作条件が要員の配置による他の操作、評価項目となるパラメータ及び操作時間余裕に与える影響 (2/5)

項目	解除条件 (運転条件) の不確かさ	条件設定の考え	操作の不確かさ要因	運転員等操作時間に与える影響	評価項目となるパラメータに与える影響	操作時間余裕	訓練実績等
運転員等 操作条件	運転員が 操作時間 に与える影響	運転員が 操作時間 に与える影響	運転員が 操作時間 に与える影響	運転員が 操作時間 に与える影響	運転員が 操作時間 に与える影響	運転員が 操作時間 に与える影響	運転員が 操作時間 に与える影響

表3 運転員等操作時間に与える影響、評価項目となるパラメータに与える影響及び操作時間余裕 (全交流動力電源喪失 (TBU)) (2/5)

項目	解除条件 (運転条件) の不確かさ	条件設定の考え	操作の不確かさ要因	運転員等操作時間に与える影響	評価項目となるパラメータに与える影響	操作時間余裕	訓練実績等
運転員等 操作条件	運転員が 操作時間 に与える影響	運転員が 操作時間 に与える影響	運転員が 操作時間 に与える影響	運転員が 操作時間 に与える影響	運転員が 操作時間 に与える影響	運転員が 操作時間 に与える影響	運転員が 操作時間 に与える影響

表3 運転員等操作時間に与える影響、評価項目となるパラメータに与える影響及び操作時間余裕（全交流動力電源喪失+DG 喪失）+RUC 失敗）(3/5)

項目	解析条件 (操作条件) の不確かさ 解析上の操作開始時間	解析条件 (操作条件) の不確かさ 解析上の操作開始時間	解析条件 (操作条件) の不確かさ 解析上の操作開始時間	評価項目となるパラメータに与える影響	評価項目となるパラメータに与える影響	評価項目となるパラメータに与える影響	評価項目となるパラメータに与える影響
運転員等 操作条件	運転員等 操作条件	運転員等 操作条件	運転員等 操作条件	運転員等 操作条件	運転員等 操作条件	運転員等 操作条件	運転員等 操作条件

第3表 操作条件が要員の配置による他の操作、評価項目となるパラメータ及び操作時間余裕に与える影響 (3/5)

項目	解析条件 (操作条件) の不確かさ 解析上の操作開始時間	解析条件 (操作条件) の不確かさ 解析上の操作開始時間	解析条件 (操作条件) の不確かさ 解析上の操作開始時間	評価項目となるパラメータに与える影響	評価項目となるパラメータに与える影響	評価項目となるパラメータに与える影響	評価項目となるパラメータに与える影響
運転員等 操作条件	運転員等 操作条件	運転員等 操作条件	運転員等 操作条件	運転員等 操作条件	運転員等 操作条件	運転員等 操作条件	運転員等 操作条件

表3 運転員等操作時間に与える影響、評価項目となるパラメータに与える影響及び操作時間余裕（全交流動力電源喪失 (TBU)) (3/5)

項目	解析条件 (操作条件) の不確かさ 解析上の操作開始時間		運転員等操作時間に与える影響	評価項目となるパラメータに与える影響	評価項目となるパラメータに与える影響	操作時間余裕	訓練実績等
	解析条件 (操作条件) の不確かさ 解析上の操作開始時間	解析条件 (操作条件) の不確かさ 解析上の操作開始時間					
運転員等 操作条件	運転員等 操作条件	運転員等 操作条件	運転員等 操作条件	運転員等 操作条件	運転員等 操作条件	運転員等 操作条件	運転員等 操作条件

表3 運転員等操作時間に与える影響、評価項目となるパラメータに与える影響及び操作時間余裕（全交流動力電源喪失+DG 喪失）+RUC 失敗）(4/5)

項目	解析条件 (操作条件) の不確かさ	解析上の操作時間	解析上の操作時間	操作の不確かさ要因	運転員等操作時間に与える影響	評価項目となるパラメータに与える影響	操作時間余裕	訓練実績等
常設代務交代準備からの変位	材料上の操作時間	常設代務交代準備から約24時間後	常設代務交代準備から約24時間後	常設代務交代準備から約24時間後	常設代務交代準備から約24時間後	常設代務交代準備から約24時間後	常設代務交代準備から約24時間後	常設代務交代準備から約24時間後
構成員	構成員の交代準備時間	構成員の交代準備時間	構成員の交代準備時間	構成員の交代準備時間	構成員の交代準備時間	構成員の交代準備時間	構成員の交代準備時間	構成員の交代準備時間

第3表 操作条件が要員の配置による他の操作、評価項目となるパラメータ及び操作時間余裕に与える影響 (4/5)

項目	解析上の操作時間	操作時間余裕	評価項目となるパラメータに与える影響	運転員等操作時間に与える影響	詳細項目となるパラメータに与える影響	操作時間余裕	訓練実績等
格納容器代務冷却系(可搬型)による格納容器冷却操作	格納容器代務冷却系(可搬型)による格納容器冷却操作	格納容器代務冷却系(可搬型)による格納容器冷却操作	格納容器代務冷却系(可搬型)による格納容器冷却操作	格納容器代務冷却系(可搬型)による格納容器冷却操作	格納容器代務冷却系(可搬型)による格納容器冷却操作	格納容器代務冷却系(可搬型)による格納容器冷却操作	格納容器代務冷却系(可搬型)による格納容器冷却操作

表3 運転員等操作時間に与える影響、評価項目となるパラメータに与える影響及び操作時間余裕（全交流動力電源喪失 (TBU)) (4/5)

項目	解析上の操作時間		操作の不確かさ要因	運転員等操作時間に与える影響	評価項目となるパラメータに与える影響	操作時間余裕	訓練実績等
	解析上の操作時間	操作時間余裕					
格納容器代務冷却系(可搬型)による格納容器冷却操作	格納容器代務冷却系(可搬型)による格納容器冷却操作	格納容器代務冷却系(可搬型)による格納容器冷却操作	格納容器代務冷却系(可搬型)による格納容器冷却操作	格納容器代務冷却系(可搬型)による格納容器冷却操作	格納容器代務冷却系(可搬型)による格納容器冷却操作	格納容器代務冷却系(可搬型)による格納容器冷却操作	格納容器代務冷却系(可搬型)による格納容器冷却操作

表3 運転員等操作時間に与える影響、評価項目となるパラメータに与える影響及び操作時間余裕 (全交流動力電源喪失 (外部電源喪失+DG 喪失) +RNIC 失敗) (5/5)

項目	解除条件 (項目条件) の不確かさ 解除後の操作 開始時間	解除条件 (項目条件) の不確かさ 条件設定の考え方	操作の不確かさ要因	評価項目となるパラメータ に与える影響	運転員等操作時間に 与える影響	操作時間 余裕	訓練実績等
操作条件	常設代替交流電源設備からの受電 開始時刻 (仮) 24時 以降	常設代替交流電源設備からの受電として、事故発生から1分間の時間余裕がある。	操作の不確かさ要因	-	-	-	訓練実績等 訓練員等により、常設代替交流電源設備からの受電開始時刻 (仮) 24時以降の時間余裕を確認した。また、常設代替交流電源設備からの受電開始時刻 (仮) 24時以降の時間余裕を確認した。
	常設代替交流電源設備からの受電 開始時刻 (仮) 24時 以降	常設代替交流電源設備からの受電として、事故発生から1分間の時間余裕がある。	操作の不確かさ要因	-	-	-	訓練実績等 訓練員等により、常設代替交流電源設備からの受電開始時刻 (仮) 24時以降の時間余裕を確認した。また、常設代替交流電源設備からの受電開始時刻 (仮) 24時以降の時間余裕を確認した。
操作条件	常設代替交流電源設備からの受電 開始時刻 (仮) 24時 以降	常設代替交流電源設備からの受電として、事故発生から1分間の時間余裕がある。	操作の不確かさ要因	-	-	-	訓練実績等 訓練員等により、常設代替交流電源設備からの受電開始時刻 (仮) 24時以降の時間余裕を確認した。また、常設代替交流電源設備からの受電開始時刻 (仮) 24時以降の時間余裕を確認した。
	常設代替交流電源設備からの受電 開始時刻 (仮) 24時 以降	常設代替交流電源設備からの受電として、事故発生から1分間の時間余裕がある。	操作の不確かさ要因	-	-	-	訓練実績等 訓練員等により、常設代替交流電源設備からの受電開始時刻 (仮) 24時以降の時間余裕を確認した。また、常設代替交流電源設備からの受電開始時刻 (仮) 24時以降の時間余裕を確認した。

第3表 操作条件が要員の配置による他の操作、評価項目となるパラメータ及び操作時間余裕に与える影響 (5/5)

項目	解除条件 (項目条件) の不確かさ 解除後の操作 開始時間	解除条件 (項目条件) の不確かさ 条件設定の考え方	操作の不確かさ要因	評価項目となるパラメータ に与える影響	運転員等操作時間に 与える影響	操作時間 余裕	訓練実績等
操作条件	常設代替交流電源設備からの受電 開始時刻 (仮) 24時 以降	本事故シナリオの前提条件として設定	常設代替交流電源設備からの受電までの時間差として、事故発生から十分な時間余裕がある。	-	-	-	訓練実績等 訓練員等により、常設代替交流電源設備からの受電開始時刻 (仮) 24時以降の時間余裕を確認した。また、常設代替交流電源設備からの受電開始時刻 (仮) 24時以降の時間余裕を確認した。
	常設代替交流電源設備からの受電 開始時刻 (仮) 24時 以降	本事故シナリオの前提条件として設定	常設代替交流電源設備からの受電までの時間差として、事故発生から十分な時間余裕がある。	-	-	-	訓練実績等 訓練員等により、常設代替交流電源設備からの受電開始時刻 (仮) 24時以降の時間余裕を確認した。また、常設代替交流電源設備からの受電開始時刻 (仮) 24時以降の時間余裕を確認した。

表3 運転員等操作時間に与える影響、評価項目となるパラメータに与える影響及び操作時間余裕 (全交流動力電源喪失 (TBU)) (5/5)

項目	解除条件 (項目条件) の不確かさ 解除後の操作 開始時間	解除条件 (項目条件) の不確かさ 条件設定の考え方	操作の不確かさ要因	評価項目となるパラメータ に与える影響	運転員等操作時間に 与える影響	操作時間 余裕	訓練実績等
操作条件	常設代替交流電源設備からの受電 開始時刻 (仮) 24時 以降	本事故シナリオの前提条件として設定	常設代替交流電源設備からの受電までの時間差として、事故発生から十分な時間余裕がある。	-	-	-	訓練実績等 訓練員等により、常設代替交流電源設備からの受電開始時刻 (仮) 24時以降の時間余裕を確認した。また、常設代替交流電源設備からの受電開始時刻 (仮) 24時以降の時間余裕を確認した。
	常設代替交流電源設備からの受電 開始時刻 (仮) 24時 以降	本事故シナリオの前提条件として設定	常設代替交流電源設備からの受電までの時間差として、事故発生から十分な時間余裕がある。	-	-	-	訓練実績等 訓練員等により、常設代替交流電源設備からの受電開始時刻 (仮) 24時以降の時間余裕を確認した。また、常設代替交流電源設備からの受電開始時刻 (仮) 24時以降の時間余裕を確認した。

柏崎刈羽原子力発電所 6 / 7号炉 (2017.12.20版)	東海第二発電所 (2018.9.12版)	島根原子力発電所 2号炉	備考						
	<p style="text-align: right;">添付資料 2.3.2.5</p> <p style="text-align: center;"><u>原子炉注水開始が遅れた場合の時間余裕について</u></p> <p>高圧代替注水系の起動操作は、状況判断及び高圧代替注水系の起動操作に要する時間を考慮して、解析上、事象発生 25 分後に開始するものとしている。高圧代替注水系は、原子炉の減圧操作をしなくても高圧で原子炉注水が可能な系統であり、少なくとも原子炉水位が燃料有効長頂部に到達する前までに起動操作を実施することで炉心のヒートアップを防止することが可能である。</p> <p>このため、高圧代替注水系の起動操作に係る操作時間余裕を把握するため、原子炉注水が実施されない場合に原子炉水位が燃料有効長頂部に到達するまでの時間を感度解析により確認した。</p> <p>この結果、原子炉水位が燃料有効長頂部に到達するのは、事象発生約 39 分後であり、少なくとも 14 分の時間余裕が確保されている。</p>	<p style="text-align: right;">添付資料2.3.2.4</p> <p style="text-align: center;"><u>注水開始操作の時間余裕について</u></p> <p>事故シーケンスグループ「全交流動力電源喪失 (TBU)」及び「全交流動力電源喪失 (TBD)」では、全交流動力電源喪失に原子炉隔離時冷却系の機能喪失が重畳することから、高圧原子炉代替注水系による原子炉注水を実施することとしている。</p> <p>ここでは、高圧原子炉代替注水系による注水が遅れ、事象発生 60 分後に開始した場合の影響について評価した。</p> <p>表 1 に示すとおり、高圧原子炉代替注水系による原子炉注水が事象発生 60 分後から開始された場合においても、燃料被覆管温度及び酸化量は評価項目を満足する。</p> <p>そのため、高圧原子炉代替注水による注水操作については、事故シーケンスグループ「全交流動力電源喪失 (TBU)」及び「全交流動力電源喪失 (TBD)」においては 40 分程度の時間余裕がある。</p> <p style="text-align: center;"><u>表 1 注水遅れによる燃料被覆管温度及び酸化量への影響</u></p> <table border="1" data-bbox="1762 1381 2475 1440"> <thead> <tr> <th>注水開始時間</th> <th>燃料被覆管最高温度</th> <th>燃料被覆管の酸化量</th> </tr> </thead> <tbody> <tr> <td>事象発生 60 分後</td> <td>約 859℃</td> <td>1%以下</td> </tr> </tbody> </table>	注水開始時間	燃料被覆管最高温度	燃料被覆管の酸化量	事象発生 60 分後	約 859℃	1%以下	<p>・評価方法の相違</p> <p>【東海第二】</p> <p>東海第二では、燃料棒有効長頂部に達する時間で余裕時間を評価しているが、島根 2 号炉では燃料被覆管温度と酸化量で余裕時間を評価している。</p>
注水開始時間	燃料被覆管最高温度	燃料被覆管の酸化量							
事象発生 60 分後	約 859℃	1%以下							

・評価方法の相違
【東海第二】

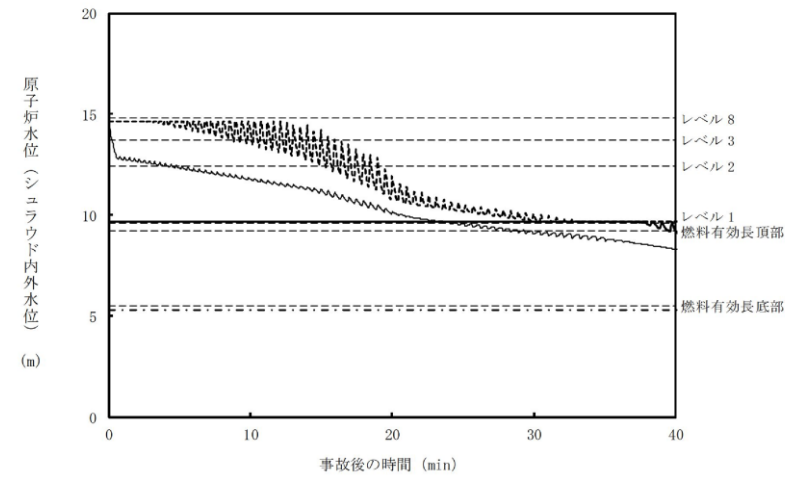

第1図 原子炉水位（シュラウド内外水位）の推移



図1 事象発生60分後に注水を開始したケースにおける原子炉圧力の推移

・評価方法の相違
【東海第二】

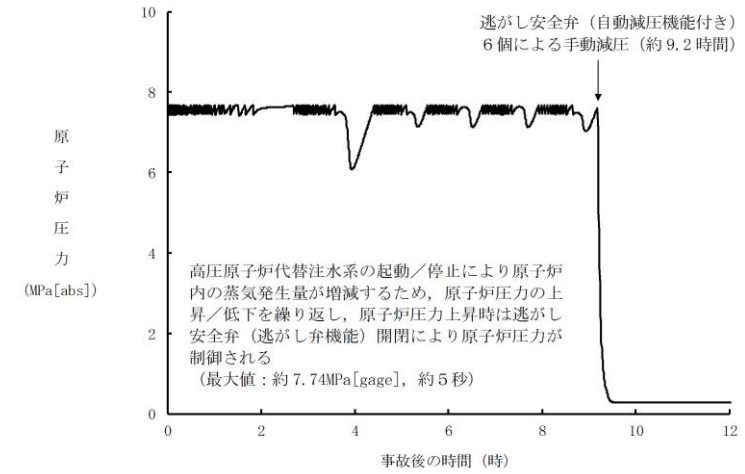

図2 事象発生60分後に注水を開始したケースにおける原子炉水位（シュラウド内外水位）の推移

柏崎刈羽原子力発電所 6 / 7号炉 (2017. 12. 20 版)	東海第二発電所 (2018. 9. 12 版)	島根原子力発電所 2号炉	備考
		 <p data-bbox="1780 787 2463 871"> <u>図3 事象発生 60 分後に注水を開始したケースにおける燃料被覆管温度の推移</u> </p>	<p data-bbox="2537 210 2804 294"> ・評価方法の相違 【東海第二】 </p>

実線・・設備運用又は体制等の相違（設計方針の相違）
 波線・・記載表現、設備名称の相違（実質的な相違なし）

まとめ資料比較表 [有効性評価 2.3.3 全交流動力電源喪失 (TBD)]

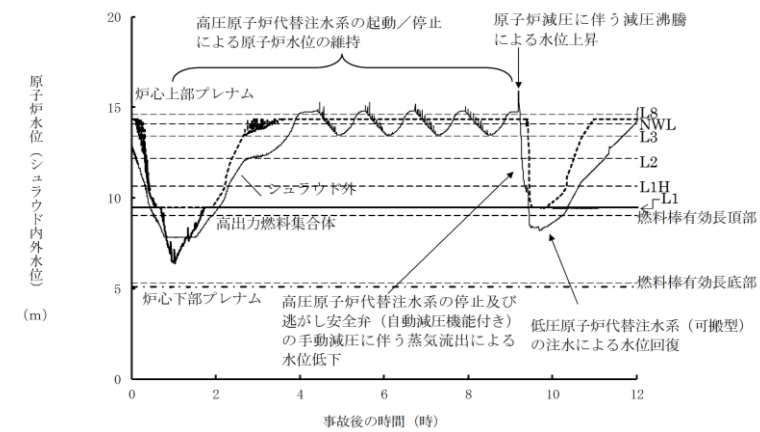
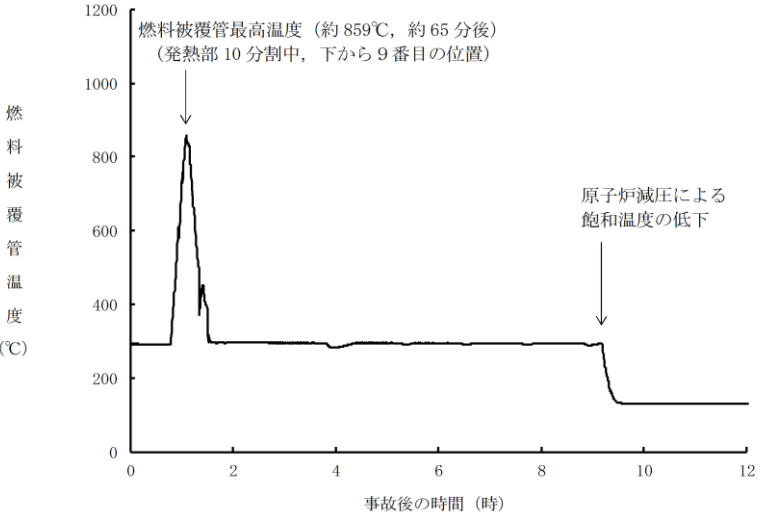
柏崎刈羽原子力発電所 6/7号炉 (2017.12.20版)	東海第二発電所 (2018.9.12版)	島根原子力発電所 2号炉	備考
<p>2.3.3 <u>全交流動力電源喪失(外部電源喪失+DG喪失)+直流電源喪失</u></p> <p>2.3.3.1 事故シーケンスグループの特徴、炉心損傷防止対策</p> <p>(1) 事故シーケンスグループ内の事故シーケンス</p> <p>事故シーケンスグループ「<u>全交流動力電源喪失(外部電源喪失+DG喪失)+直流電源喪失</u>」に含まれる事故シーケンスは、「1.2 評価対象の整理及び評価項目の設定」に示すとおり、「<u>全交流動力電源喪失(外部電源喪失+DG喪失)+直流電源喪失</u>」^{※1}である。</p> <p>※1 <u>全ての直流電源喪失により非常用ディーゼル発電機を起動できなくなることから、「外部電源喪失+直流電源喪失」により、必然的に全交流動力電源喪失となる。</u></p> <p>(2) 事故シーケンスグループの特徴及び炉心損傷防止対策の基本的考え方</p> <p>事故シーケンスグループ「<u>全交流動力電源喪失(外部電源喪失+DG喪失)+直流電源喪失</u>」では、全交流動力電源喪失と同時に直流電源が喪失することを想定する。このため、直流電源喪失に伴い原子炉隔離時冷却系が機能喪失して原子炉注水ができず、逃がし安全弁による圧力制御に伴う蒸気流出により原子炉圧力容器内の保有水量が減少し、原子炉水位が低下することから、緩和措置がとられない場合には、原子炉水位の低下により炉心が露出し、炉心損傷に至る。</p> <p>本事故シーケンスグループは、全交流動力電源が喪失した状態において、直流電源喪失により唯一の原子炉注水手段である原子炉隔離時冷却系が機能喪失したことによって炉心損傷に至る事故シーケンスグループである。このため、重大事故等対策の有効性評価には、直流電源及び交流電源の電源供給機能に加えて高圧注水機能に対する重大事故等対処設備に</p>	<p>2.3.2 <u>全交流動力電源喪失(TBD, TBU)</u></p> <p>2.3.2.1 事故シーケンスグループの特徴、炉心損傷防止対策</p> <p>(1) 事故シーケンスグループ内の事故シーケンス</p> <p>事故シーケンスグループ「<u>全交流動力電源喪失(TBD, TBU)</u>」に含まれる事故シーケンスは、「1.2 評価対象の整理及び評価項目の設定」に示すとおり、①「<u>外部電源喪失+直流電源失敗※+高圧炉心冷却失敗(TBD)</u>」、②「<u>外部電源喪失+DG失敗+高圧炉心冷却失敗(TBU)</u>」及び③「<u>サポート系喪失(直流電源故障)(外部電源喪失)+DG失敗+高圧炉心冷却失敗(TBU)</u>」である。</p> <p>※ <u>直流電源失敗により非常用ディーゼル発電機の起動ができなくなる。</u></p> <p>(2) 事故シーケンスグループの特徴及び炉心損傷防止対策の基本的考え方</p> <p>事故シーケンスグループ「<u>全交流動力電源喪失(TBD, TBU)</u>」では、全交流動力電源喪失と同時に<u>直流電源喪失又は原子炉隔離時冷却系の故障が発生</u>することを想定する。このため、原子炉隔離時冷却系が機能喪失して原子炉注水ができず、逃がし安全弁による圧力制御に伴う蒸気流出により原子炉圧力容器内の保有水量が減少し、原子炉水位が低下することから、緩和措置がとられない場合には、原子炉水位の低下により炉心が露出し、炉心損傷に至る。</p> <p>本事故シーケンスグループは、全交流動力電源が喪失した状態において、<u>直流電源喪失又は機器故障</u>により唯一の原子炉注水手段である原子炉隔離時冷却系が機能喪失したことによって炉心損傷に至る事故シーケンスグループである。このため、重大事故等対策の有効性評価には、直流電源及び交流電源の電源供給機能に加えて高圧注水機能に対する重大事故等対処設備に</p>	<p>2.3.3 <u>全交流動力電源喪失(TBD)</u></p> <p>2.3.3.1 事故シーケンスグループの特徴、炉心損傷防止対策</p> <p>(1) 事故シーケンスグループ内の事故シーケンス</p> <p>事故シーケンスグループ「<u>全交流動力電源喪失(TBD)</u>」に含まれる事故シーケンスは、「1.2 評価対象の整理及び評価項目の設定」に示すとおり、「<u>外部電源喪失+直流電源(区分1, 2)失敗^{※1}+高圧炉心冷却(HPCS)失敗</u>」である。</p> <p>※1 <u>区分1, 2の直流電源喪失により非常用ディーゼル発電機が起動できなくなる。</u></p> <p>(2) 事故シーケンスグループの特徴及び炉心損傷防止対策の基本的考え方</p> <p>事故シーケンスグループ「<u>全交流動力電源喪失(TBD)</u>」では、全交流動力電源喪失と同時に<u>直流電源が喪失</u>することを想定する。このため、<u>直流電源喪失に伴い原子炉隔離時冷却系が機能喪失して原子炉注水ができず、逃がし安全弁による圧力制御に伴う蒸気流出により原子炉圧力容器内の保有水量が減少し、原子炉水位が低下することから、緩和措置がとられない場合には、原子炉水位の低下により炉心が露出し、炉心損傷に至る。</u></p> <p>本事故シーケンスグループは、全交流動力電源が喪失した状態において、直流電源喪失により唯一の原子炉注水手段である原子炉隔離時冷却系が機能喪失したことによって炉心損傷に至る事故シーケンスグループである。このため、重大事故等対策の有効性評価には、直流電源及び交流電源の電源供給機能に加えて高圧注水機能に対する重大事故等対処設備に</p>	<p>・シーケンス選定の相違【東海第二】</p> <p>島根2号炉は、TBUシナリオを2.3.2にて記載。</p> <p>東海第二では、TBD及びTBUでは対策（高圧代替注水系、代替直流電源設備）及び事象進展が同様であるため、同じシーケンスグループとして整理している。</p> <p>・シーケンス選定の相違【東海第二】</p> <p>島根2号炉は、TBUシナリオを2.3.2にて記載。</p> <p>東海第二では、TBD及びTBUでは対策（高圧代替注水系、代替直流電源設備）及び事象進展が同様であるため、同じシーケンスグループとして整理している。</p> <p>・シーケンス選定の相違【東海第二】</p> <p>島根2号炉は、TBUシナリオを2.3.2にて記載。</p>

柏崎刈羽原子力発電所 6/7号炉 (2017.12.20版)	東海第二発電所 (2018.9.12版)	島根原子力発電所 2号炉	備考
<p>期待することが考えられる。</p> <p>したがって、本事故シーケンスグループでは、常設代替直流電源設備から電源を給電した<u>高圧代替注水系</u>による原子炉注水によって24時間後まで炉心を冷却し、<u>常設代替交流電源設備による給電及び残留熱除去系（低圧注水モード）</u>、<u>低圧代替注水系（常設）</u>による注水の準備が完了したところで逃がし安全弁の手動開操作により原子炉を減圧し、原子炉減圧後に<u>残留熱除去系（低圧注水モード）</u>により炉心を冷却することによって炉心損傷の防止を図る。</p> <p>また、<u>代替原子炉補機冷却系を介した残留熱除去系（格納容器スプレイ冷却モード）</u>、<u>格納容器圧力逃がし装置及び耐圧強化ベント系</u>による原子炉格納容器除熱を実施する。</p>	<p>期待することが考えられる。</p> <p>したがって、本事故シーケンスグループでは、常設代替直流電源設備から電源を給電した<u>高圧代替注水系</u>による原子炉注水によって事象発生約8時間後まで、その後<u>低圧代替注水系（可搬型）</u>による注水の準備が完了したところで逃がし安全弁の手動開操作により原子炉を減圧し、原子炉減圧後に<u>低圧代替注水系（可搬型）</u>による原子炉注水によって事象発生約24時間後まで炉心を冷却し、常設代替交流電源設備による給電後に<u>残留熱除去系（低圧注水系）</u>により炉心を冷却することによって炉心損傷の防止を図る。</p> <p>また、<u>残留熱除去系（格納容器スプレイ冷却系）</u>及び<u>残留熱除去系（サプレッション・プール冷却系）</u>による格納容器除熱を実施する。</p>	<p>期待することが考えられる。</p> <p>したがって、本事故シーケンスグループでは、常設代替直流電源設備から電源を給電した<u>高圧原子炉代替注水系</u>による原子炉注水によって事象発生約8.3時間後まで炉心を冷却し、その後、<u>逃がし安全弁</u>の手動開操作により原子炉を減圧し、原子炉減圧後に<u>低圧原子炉代替注水系（可搬型）</u>による原子炉注水によって事象発生24時間30分後まで炉心を冷却し、<u>常設代替交流電源設備による給電後に残留熱除去系（低圧注水モード）</u>により炉心を冷却することによって炉心損傷の防止を図る。</p> <p>また、<u>格納容器代替スプレイ系（可搬型）</u>による原子炉格納容器冷却並びに<u>残留熱除去系（格納容器冷却モード）</u>及び<u>残留熱除去系（サプレッション・プール水冷却モード）</u>による原子炉格納容器除熱を実施する。</p>	<p>東海第二では、TBD及びTBUでは対策（高圧代替注水系、代替直流電源設備）及び事象進展が同様であるため、同じシーケンスグループとして整理している。</p> <p>・設備設計及び運用の相違 【柏崎 6/7】 島根2号炉は、高圧原子炉代替注水系が機能維持できる時間として、事象発生約8.3時間後より低圧原子炉代替注水系（可搬型）を用いて注水を実施。</p> <p>・解析条件の相違 【柏崎 6/7】 島根2号炉は、格納容器スプレイ実施基準到達により格納容器スプレイを実施する。</p> <p>・解析条件の相違 【柏崎 6/7】 島根2号炉は、交流電源の復旧により使用可能となる原子炉補機冷却系に期待している。</p> <p>・解析結果の相違 【柏崎 6/7】 島根2号炉は、残留熱除去系による格納容器除熱実施前に格納容器ベントの実施基準に到達しな</p>

柏崎刈羽原子力発電所 6 / 7号炉 (2017. 12. 20 版)	東海第二発電所 (2018. 9. 12 版)	島根原子力発電所 2号炉	備考
<p>(3) 炉心損傷防止対策</p> <p>事故シーケンスグループ「<u>全交流動力電源喪失（外部電源喪失+DG喪失）+直流電源喪失</u>」における機能喪失に対して、炉心が著しい損傷に至ることなく、かつ、十分な冷却を可能とするため、初期の対策として<u>高圧代替注水系</u>による原子炉注水手段を整備し、安定状態に向けた対策として、<u>逃がし安全弁</u>を開維持することで、<u>低圧代替注水系（常設）</u>による炉心冷却を継続する。</p> <p>また、原子炉格納容器の健全性を維持するため、安定状態に向けた対策として<u>代替原子炉補機冷却系を介した残留熱除去系（格納容器スプレイ冷却モード）</u>、<u>格納容器圧力逃がし装置等</u>による原子炉格納容器除熱手段を整備する。これらの対策の概略系統図を第2.3.3.1図から第2.3.3.4図に、手順の</p>	<p>(3) 炉心損傷防止対策</p> <p>事故シーケンスグループ「<u>全交流動力電源喪失（TBD, TBU）</u>」における機能喪失に対して、炉心が著しい損傷に至ることなく、かつ、十分な冷却を可能とするため、初期の対策として<u>高圧代替注水系</u>、<u>低圧代替注水系（可搬型）</u>及び<u>逃がし安全弁（自動減圧機能）</u>による原子炉注水手段を整備し、安定状態に向けた対策として、<u>逃がし安全弁（自動減圧機能）</u>を開維持することで、<u>低圧代替注水系（可搬型）</u>による炉心冷却を継続する。</p> <p>また、格納容器の健全性を維持するため、安定状態に向けた対策として<u>代替格納容器スプレイ冷却系（可搬型）</u>による格納容器冷却手段並びに<u>残留熱除去系（格納容器スプレイ冷却系）</u>及び<u>残留熱除去系（サブプレッション・プール冷却系）</u>による格納容器除熱手段を整備する。これらの対策の概略系統図を第</p>	<p>(3) 炉心損傷防止対策</p> <p>事故シーケンスグループ「<u>全交流動力電源喪失（TBD）</u>」における機能喪失に対して、炉心が著しい損傷に至ることなく、かつ、十分な冷却を可能とするため、初期の対策として<u>高圧原子炉代替注水系</u>、<u>低圧原子炉代替注水系（可搬型）</u>及び<u>逃がし安全弁（自動減圧機能付き）</u>による原子炉注水手段を整備し、安定状態に向けた対策として、<u>逃がし安全弁（自動減圧機能付き）</u>を開維持することで、<u>残留熱除去系（低圧注水モード）</u>による炉心冷却を継続する。</p> <p>また、<u>原子炉格納容器</u>の健全性を維持するため、安定状態に向けた対策として<u>格納容器代替スプレイ系（可搬型）</u>による<u>原子炉格納容器冷却手段並びに残留熱除去系（格納容器冷却モード）</u>及び<u>残留熱除去系（サブプレッション・プール冷却モード）</u>による<u>原子炉格納容器除熱手段</u>を整備する。これ</p>	<p>いため格納容器ベントを実施しない。</p> <ul style="list-style-type: none"> ・シーケンス選定の相違 【東海第二】 島根2号炉は、TBUシナリオを2.3.2にて記載。 東海第二では、TBD及びTBUでは対策（高圧代替注水系、代替直流電源設備）及び事象進展が同様であるため、同じシーケンスグループとして整理している。 ・設備設計及び運用の相違 【柏崎6/7】 島根2号炉は、高圧原子炉代替注水系が機能維持できる時間として、事象発生約8.3時間後より低圧原子炉代替注水系（可搬型）を用いて注水を実施。 ・解析条件の相違 【柏崎6/7】 島根2号炉は、安定状態に向けた対策として、残留熱除去系により原子炉注水を実施する。 ・解析条件の相違 【柏崎6/7】 島根2号炉は、格納容器スプレイ実施基準到達

柏崎刈羽原子力発電所 6/7号炉 (2017.12.20版)	東海第二発電所 (2018.9.12版)	島根原子力発電所 2号炉	備考
<p>概要を第2.3.3.5図に示すとともに、重大事故等対策の概要を以下に示す。また、重大事故等対策における設備と操作手順の関係を第2.3.3.1表に示す。</p> <p>本事故シーケンスグループの重要事故シーケンスにおいて、<u>事象発生10時間までの6号及び7号炉同時の重大事故等対策に必要な要員は、中央制御室の運転員及び緊急時対策要員で構成され、合計28名である。その内訳は次のとおりである。中央制御室の運転員は、当直長1名(6号及び7号炉兼任)、当直副長2名、運転操作対応を行う運転員12名である。発電所構内に常駐している要員のうち、通報連絡等を行う緊急時対策本部要員は5名、緊急時対策要員(現場)は8名である。</u></p> <p><u>また、事象発生10時間以降に追加に必要な要員は、代替原子炉補機冷却系作業等を行うための参集要員46名である。必要な要員と作業項目について第2.3.3.6図に示す。</u></p>	<p>2.3.2-1 図に、手順の概要を第2.3.2-2 図に示すとともに、重大事故等対策の概要を以下に示す。また、重大事故等対策における設備と操作手順の関係を第2.3.2-1 表に示す。</p> <p>本事故シーケンスグループの重要事故シーケンスにおいて、<u>事象発生2時間までの重大事故等対策に必要な要員は、災害対策要員(初動)24名である。その内訳は次のとおりである。中央制御室の運転員は、当直発電長1名、当直副発電長1名及び運転操作対応を行う当直運転員5名である。発電所構内に常駐している要員のうち、通報連絡等を行う要員は4名、現場操作を行う重大事故等対応要員は13名である。</u></p> <p><u>また、事象発生2時間以降に追加に必要な参集要員は、タンククローリによる燃料給油操作を行うための重大事故等対応要員2名、低圧代替注水系(可搬型)による原子炉注水の調整操作を行うための重大事故等対応要員2名並びに代替格納容器スプレイ冷却系(可搬型)による格納容器スプレイの系統構成操作及び流量調整操作を行うための重大事故等対応要員2名である。必要な要員と作業項目について第2.3.2-3 図に示す。</u></p> <p><u>なお、重要事故シーケンス以外の事故シーケンスについては、作業項目を重要事故シーケンスと比較し、必要な要員数を確認した結果、災害対策要員(初動)24名で対処可能である。</u></p>	<p>らの対策の概略系統図を第2.3.3.1-1(1)図から第2.3.3.1-1(3)図に、手順の概要を第2.3.3.1-2図に示すとともに、重大事故等対策の概要を以下に示す。また、重大事故等対策における設備と操作手順の関係を第2.3.3.1-1表に示す。</p> <p>本事故シーケンスグループの重要事故シーケンスにおいて、重大事故等対策に必要な要員は、<u>中央制御室の運転員及び緊急時対策要員で構成され、合計31名である。その内訳は次のとおりである。中央制御室の運転員は、当直長1名、当直副長1名、運転操作対応を行う運転員5名である。発電所構内に常駐している要員のうち、通報連絡等を行う緊急時対策本部要員は5名、緊急時対策要員(現場)は19名である。</u></p> <p>必要な要員と作業項目について第2.3.3.1-3図に示す。</p>	<p>により格納容器スプレイを実施する。</p> <ul style="list-style-type: none"> ・解析条件の相違 【柏崎6/7】 島根2号炉は、交流電源の復旧により使用可能となる原子炉補機冷却系に期待している。 ・解析結果の相違 【柏崎6/7】 島根2号炉は、残留熱除去系による格納容器除熱実施前に格納容器ベントの実施基準に到達しないため格納容器ベントを実施しない。 ・運用の相違 【柏崎6/7、東海第二】 島根2号炉は、要員の参集に期待せずとも必要な作業を常駐要員により実施可能である。 ・運用及び設備の相違 【柏崎6/7、東海第二】 プラント基数、設備設計及び運用の違いにより必要要員数は異なるが、タイムチャートにより要員の充足性を確認している。なお、これら要員31名は夜間・休日を含め発電所に常駐している要員である。 ・シーケンス選定の相違 【東海第二】 東海第二では、本事故

柏崎刈羽原子力発電所 6/7号炉 (2017.12.20版)	東海第二発電所 (2018.9.12版)	島根原子力発電所 2号炉	備考
<p>a. 全交流動力電源喪失及び原子炉スクラム確認^{※2}</p> <p>外部電源が喪失するとともに、<u>全ての非常用ディーゼル発電機が機能喪失^{※3}する。これにより所内高圧系統(6.9kV)の母線が使用不能となり、全交流動力電源喪失に至る。</u></p> <p>全交流動力電源喪失の発生により原子炉がスクラムする。同時に直流電源が機能喪失し、これによって原子炉隔離時冷却系が機能喪失することで、設計基準事故対処設備の注水機能を<u>全て喪失する。</u></p> <p>※2 直流電源喪失時には<u>平均出力領域モニタ等</u>による原子炉スクラムの確認はできないが、直流電源が失われることで、スクラムパイロット弁が無励磁となるため原子炉のスクラムに至る。また、原子炉スクラムに失敗している場合には逃がし安全弁によるサプレッション・チェンバへの蒸気放出が頻繁に発生するため、その動作状況から原子炉スクラム失敗を推定できるものとする。</p>	<p>a. 全交流動力電源喪失及び原子炉スクラム確認^{※1}</p> <p>外部電源が喪失するとともに、<u>全ての非常用ディーゼル発電機等が機能喪失^{※2}する。これにより所内高圧系統(6.9kV)の母線が使用不能となり、全交流動力電源喪失に至る。</u></p> <p>全交流動力電源喪失の発生により原子炉がスクラムする。同時に直流電源が機能喪失し、これによって原子炉隔離時冷却系が機能喪失することで、設計基準事故対処設備の注水機能を<u>全て喪失する。また、全交流動力電源喪失の確認より、<u>低圧代替注水系(可搬型)の準備を開始する。</u></u></p> <p>※1 直流電源喪失時には<u>平均出力領域計装等</u>による原子炉スクラムの確認はできないが、直流電源が失われることで、スクラムパイロット電磁弁が無励磁となるため原子炉のスクラムに至る。また、原子炉スクラムに失敗している場合には逃がし安全弁によるサプレッション・チェンバへの蒸気放出が頻繁に発生するため、その動作状況から原子炉スクラム失敗を推定できるものとする。</p>	<p>a. 全交流動力電源喪失及び原子炉スクラム確認^{※2}</p> <p>外部電源が喪失するとともに、<u>すべての非常用ディーゼル発電機等が機能喪失^{※3}する。これにより非常用高圧母線(6.9kV)が使用不能となり、全交流動力電源喪失に至る。</u></p> <p>全交流動力電源喪失の発生により原子炉がスクラムする。同時に直流電源が機能喪失し、これによって原子炉隔離時冷却系が機能喪失することで、設計基準事故対処設備の注水機能を<u>すべて喪失する。</u></p> <p>※2 直流電源喪失時には<u>平均出力領域計装</u>による原子炉スクラムの確認はできないが、直流電源が失われることで、スクラムパイロット弁が無励磁となるため原子炉のスクラムに至る。また、原子炉スクラムに失敗している場合には逃がし安全弁によるサプレッション・チェンバへの蒸気放出が頻繁に発生するため、その動作状況から原子炉スクラム失敗を推定できるものとする。</p>	<p>シーケンスグループ内の事故シーケンスが複数あるため、その他の事故シーケンスに関する要員の充足性を確認。柏崎 6/7 及び島根 2 号炉では重要事故シーケンス以外の事故シーケンスはないため記載なし。</p> <p>・設備設計の相違 【柏崎 6/7】 島根 2 号炉は、高圧炉心スプレイ系ディーゼル発電機もある。</p> <p>・記載表現の相違 【東海第二】 島根 2 号炉は、可搬型注水設備の準備を「c. 早期の電源回復不能判断及び対応準備」に記載。</p> <p>・設備の相違 【柏崎 6/7】【東海第二】 島根 2 号炉は、中性子源領域計装 (SRM) 及び中間領域計装 (IRM), 柏崎 6/7, 東海第二は起動領域計装 (SRNM) を採用している。柏崎 6/7, 東海第二は、運転時挿入されている SRNM により確認が可能な設備として、等を記載しているが、島根 2 号炉は、SRM 及び IRM が運転時引き抜きのため、平均</p>

柏崎刈羽原子力発電所 6 / 7号炉 (2017. 12. 20 版)	東海第二発電所 (2018. 9. 12 版)	島根原子力発電所 2号炉	備考
<p>※3 本事故シークエンスグループの重要事故シークエンスは「2.3.3.2 炉心損傷防止対策の有効性評価」のとおり、「<u>全交流動力電源喪失(外部電源喪失+DG 喪失)+直流電源喪失</u>」であるが、全ての直流電源喪失により非常用ディーゼル発電機を起動できなくなることから、「<u>外部電源喪失+直流電源喪失</u>」により、必然的に全交流動力電源喪失となる。</p> <p>b. <u>高圧代替注水系による原子炉注水</u> 高圧代替注水系による原子炉注水については、「2.3.2.1(3)b. <u>高圧代替注水系による原子炉注水</u>」と同じ。</p> <p>c. 早期の電源回復不能判断及び対応準備 直流電源喪失により各種制御電源を喪失し、中央制御室からの電源回復が困難となるため、早期の交流電源回復不可と判断する。これにより、常設代替交流電源設備、<u>代替原子炉補機冷却系</u>、<u>低圧代替注水系(常設)</u>の準備を開始する。</p>	<p>※2 本事故シークエンスグループの重要事故シークエンスは「2.3.2.2 炉心損傷防止対策の有効性評価」のとおり、「<u>外部電源喪失+直流電源失敗+高圧炉心冷却失敗(TBD)</u>」であるが、直流電源喪失により非常用ディーゼル発電機を起動できなくなり、高圧炉心冷却失敗として高圧炉心スプレイ系ディーゼル発電機の故障も想定することから、「<u>外部電源喪失+直流電源失敗+高圧炉心冷却失敗(TBD)</u>」により、必然的に全交流動力電源喪失となる。</p> <p>b. <u>高圧代替注水系による原子炉注水</u> <u>原子炉スクラム後、原子炉水位は低下するが、中央制御室からの遠隔操作によって高圧代替注水系を手動起動し、原子炉注水を開始することにより、原子炉水位が回復する。</u></p> <p><u>原子炉水位回復後は、運転員による高圧代替注水系蒸気供給弁の手動開閉操作によって炉心を冠水維持可能な範囲に制御する。なお、原子炉水位の制御に必要な弁の電源は常設代替直流電源設備から供給される。事象発生から24 時間にわたって常設代替直流電源設備により直流電源の供給は可能である。</u></p> <p><u>高圧代替注水系による原子炉注水を確認するために必要な計装設備は、原子炉水位(SA広帯域)、高圧代替注水系系統流量等である。</u></p> <p>c. 早期の電源回復不能判断及び対応準備 直流電源喪失により各種制御電源を喪失し、中央制御室からの電源回復が困難となるため、早期の交流電源回復不可と判断する。これにより、<u>常設代替交流電源設備</u>の準備を開始する。</p>	<p>※3 本事故シークエンスグループの重要事故シークエンスは「2.3.3.2 炉心損傷防止対策の有効性評価」のとおり、「<u>外部電源喪失+直流電源(区分1, 2)失敗+高圧炉心冷却(HPCS)失敗</u>」であるが、<u>すべての直流電源喪失により非常用ディーゼル発電機等を起動できなくなることから、「外部電源喪失+直流電源喪失」により、必然的に全交流動力電源喪失となる。</u></p> <p>b. <u>高圧原子炉代替注水系による原子炉注水</u> 高圧原子炉代替注水系による原子炉注水については、「2.3.2.1(3)b. <u>高圧原子炉代替注水系による原子炉注水</u>」と同じ。</p> <p>c. 早期の電源回復不能判断及び対応準備 直流電源喪失により各種制御電源を喪失し、中央制御室からの電源回復が困難となるため、早期の交流電源回復不可と判断する。これにより、常設代替交流電源設備、<u>原子炉補機代替冷却系</u>、<u>低圧原子炉代替注水系(可搬型)</u>の準備を開始する。</p> <p>d. <u>直流電源切替え</u> <u>直流電源喪失を確認後、計装設備の直流電源切替え操作(B-115V系蓄電池からSA用115V系蓄電池)を実施する。また、逃がし安全弁による原子炉急速減圧操作を実施する</u></p>	<p>出力領域計装(APRM)により確認することとしている。</p> <p>・設備設計の相違 【柏崎 6/7】 島根 2号炉は、高圧炉心スプレイ系ディーゼル発電機もある。</p> <p>・設備設計の相違 【柏崎 6/7, 東海第二】 島根 2号炉は、直流電源喪失時、計装設備の電</p>

柏崎刈羽原子力発電所 6 / 7号炉 (2017. 12. 20 版)	東海第二発電所 (2018. 9. 12 版)	島根原子力発電所 2号炉	備考
<p><u>d. 格納容器圧力逃がし装置等による原子炉格納容器除熱</u> 格納容器圧力逃がし装置等による原子炉格納容器除熱については、「2.3.1.1(3)e. 格納容器圧力逃がし装置等による原子炉格納容器除熱」と同じ。</p> <p><u>e. 逃がし安全弁による原子炉急速減圧</u> 逃がし安全弁による原子炉急速減圧については、「2.3.1.1(3)f. 逃がし安全弁による原子炉急速減圧」と同じ。</p>	<p>d. <u>低圧代替注水系（可搬型）による原子炉注水準備</u> 低圧代替注水系（可搬型）による原子炉注水準備については、「2.3.1.1(3)e. 低圧代替注水系（可搬型）による原子炉注水準備」と同じ。</p> <p>e. <u>逃がし安全弁による原子炉急速減圧</u> 逃がし安全弁による原子炉急速減圧については、「2.3.1.1(3)f. 逃がし安全弁による原子炉急速減圧」と同じ。</p> <p>f. <u>低圧代替注水系（可搬型）による原子炉注水</u> 低圧代替注水系（可搬型）による原子炉注水については、「2.3.1.1(3)g. 低圧代替注水系（可搬型）による原子炉注水」と同じ。</p> <p>g. <u>代替格納容器スプレイ冷却系（可搬型）による格納容器冷却</u> 代替格納容器スプレイ冷却系（可搬型）による格納容器冷却については、「2.3.1.1(3)h. 代替格納容器スプレイ冷却系（可搬型）による格納容器冷却」と同じ。</p>	<p><u>前に、逃がし安全弁用直流電源切替え操作を実施する。</u></p> <p>e. <u>低圧原子炉代替注水系（可搬型）による原子炉注水準備</u> 低圧原子炉代替注水系（可搬型）による原子炉注水準備については、「2.3.1.1(3)e. 低圧原子炉代替注水系（可搬型）による原子炉注水準備」と同じ。</p> <p><u>f. 逃がし安全弁による原子炉急速減圧</u> 逃がし安全弁による原子炉急速減圧については、「2.3.1.1(3)f. 逃がし安全弁による原子炉急速減圧」と同じ。</p> <p>g. <u>低圧原子炉代替注水系（可搬型）による原子炉注水</u> 低圧原子炉代替注水系（可搬型）による原子炉注水については、「2.3.1.1(3)g. 低圧原子炉代替注水系（可搬型）による原子炉注水」と同じ。</p> <p>h. <u>格納容器代替スプレイ系（可搬型）による原子炉格納容器冷却</u> 格納容器代替スプレイ系（可搬型）による原子炉格納容器冷却については、「2.3.1.1(3)h. 格納容器代替スプレイ系（可搬型）による原子炉格納容器冷却」と同じ。</p>	<p>源及び逃がし安全弁の電源を確保するために蓄電池を切替える。</p> <p>・解析条件の相違 【柏崎 6/7】 減圧タイミングの相違。</p> <p>・解析条件の相違 【柏崎 6/7】 島根 2号炉は、格納容器スプレイ実施基準到達により格納容器スプレイを実施する。</p> <p>・解析結果の相違 【柏崎 6/7】 島根 2号炉は、残留熱除去系による格納容器除熱実施前に格納容器ベントの実施基準に到達しないため格納容器ベントを実施しない。</p> <p>・解析条件の相違 【柏崎 6/7】 減圧タイミングの相違。</p>

柏崎刈羽原子力発電所 6/7号炉 (2017.12.20版)	東海第二発電所 (2018.9.12版)	島根原子力発電所 2号炉	備考
<p>f. <u>残留熱除去系（低圧注水モード）による原子炉注水</u> <u>残留熱除去系（低圧注水モード）による原子炉注水につ</u> <u>いては、「2.3.1.1(3)g. 残留熱除去系（低圧注水モード）</u> <u>による原子炉注水」と同じ。</u></p> <p>g. <u>残留熱除去系（格納容器スプレイ冷却モード）による原子</u> <u>炉格納容器除熱</u> <u>残留熱除去系（格納容器スプレイ冷却モード）による原</u> <u>子炉格納容器除熱については、「2.3.1.1(3)h. 残留熱除去</u> <u>系（格納容器スプレイ冷却モード）による原子炉格納容器</u> <u>除熱」と同じ。</u></p> <p>h. <u>低圧代替注水系（常設）による原子炉注水</u> <u>低圧代替注水系（常設）による原子炉注水については、</u> <u>「2.3.1.1(3)i. 低圧代替注水系（常設）による原子炉注水」</u> <u>と同じ。</u></p> <p>2.3.3.2 炉心損傷防止対策の有効性評価 (1) 有効性評価の方法 本事故シーケンスグループを評価する上で選定した重要事 故シーケンスは「1.2 評価対象の整理及び評価項目の設定」 に示すとおり、外部電源喪失を起因事象とし、<u>全ての直流電</u> <u>源を喪失することにより全ての非常用ディーゼル発電機及び</u> <u>全ての注水機能を喪失する「全交流動力電源喪失（外部電源</u> <u>喪失+DG喪失）+直流電源喪失」</u>である。</p>	<p>h. <u>残留熱除去系（低圧注水系）による原子炉注水</u> <u>残留熱除去系（低圧注水系）による原子炉注水については、</u> <u>「2.3.1.1(3) i. 残留熱除去系（低圧注水系）による原子炉注</u> <u>水」と同じ。</u></p> <p>i. <u>残留熱除去系（格納容器スプレイ冷却系）による格納容器除</u> <u>熱</u> <u>残留熱除去系（格納容器スプレイ冷却系）による格納容器除熱に</u> <u>ついては、「2.3.1.1(3) j. 残留熱除去系（格納容器スプレイ冷</u> <u>却系）による格納容器除熱」と同じ。</u></p> <p>2.3.2.2 炉心損傷防止対策の有効性評価 (1) 有効性評価の方法 本事故シーケンスグループを評価する上で選定した重要事故 シーケンスは「1.2 評価対象の整理及び評価項目の設定」に示 すとおり、外部電源喪失を起因事象とし、<u>直流電源を喪失する</u> <u>こと及び高圧炉心スプレイ系ディーゼル発電機の故障により全</u> <u>ての非常用ディーゼル発電機等及び全ての注水機能を喪失する</u> <u>「外部電源喪失+直流電源失敗+高圧炉心冷却失敗（TBD）」</u> <u>である。加えて、評価上、非常用ディーゼル発電機等及び原子</u> <u>炉隔離時冷却系の機能喪失（本体故障）を想定する。</u></p>	<p>i. <u>残留熱除去系（格納容器冷却モード）による原子炉格納</u> <u>容器除熱</u> <u>残留熱除去系（格納容器冷却モード）による原子炉格納</u> <u>容器除熱については、「2.3.1.1(3) i. 残留熱除去系（格納</u> <u>容器冷却モード）による原子炉格納容器除熱」と同じ。</u></p> <p>j. <u>残留熱除去系（低圧注水モード）による原子炉注水</u> <u>残留熱除去系（低圧注水モード）による原子炉注水につ</u> <u>いては、「2.3.1.1(3) j. 残留熱除去系（低圧注水モード）</u> <u>による原子炉注水」と同じ。</u></p> <p>2.3.3.2 炉心損傷防止対策の有効性評価 (1) 有効性評価の方法 本事故シーケンスグループを評価する上で選定した重要 事故シーケンスは、「1.2 評価対象の整理及び評価項目の設 定」に示すとおり、外部電源喪失を起因事象とし、<u>すべての直</u> <u>流電源を喪失することによりすべての非常用ディーゼル発電</u> <u>機等及びすべての注水機能を喪失する「外部電源喪失+直流</u> <u>電源（区分1, 2）失敗+高圧炉心冷却（HPCS）失敗</u> <u>」</u>である。</p>	<p>・解析条件の相違 【柏崎6/7, 東海第二】 島根2号炉は、原子炉 格納容器除熱の機能を喪 失した状態であることか ら、原子炉注水の切替え よりも原子炉格納容器除 熱機能の復旧を優先す る。</p> <p>・解析条件の相違 【柏崎6/7】 島根2号炉は、残留熱 除去系により原子炉注水 と原子炉格納容器除熱を 実施する。</p> <p>・設備設計の相違 【柏崎6/7】 島根2号炉は、高圧炉 心スプレイ系ディーゼル 発電機もある。</p> <p>・シーケンス選定の相違 【東海第二】 島根2号炉は、TBU シナリオを2.3.2にて記</p>

柏崎刈羽原子力発電所 6 / 7号炉 (2017. 12. 20 版)	東海第二発電所 (2018. 9. 12 版)	島根原子力発電所 2号炉	備考
<p>本重要事故シーケンスでは、炉心における崩壊熱、燃料棒表面熱伝達、気液熱非平衡、沸騰遷移、燃料被覆管酸化、燃料被覆管変形、沸騰・ボイド率変化、気液分離（水位変化）・対向流、三次元効果、原子炉圧力容器における沸騰・凝縮・ボイド率変化、気液分離（水位変化）・対向流、冷却材放出（臨界流・差圧流）、ECCS注水（給水系・代替注水設備含む）並びに原子炉格納容器における格納容器各領域間の流動、構造材との熱伝達及び内部熱伝導、気液界面の熱伝達、スプレイ冷却、<u>格納容器ベント</u>、サプレッション・プール冷却が重要現象となる。よって、これらの現象を適切に評価することが可能である長期間熱水力過渡変化解析コードSAFER、シビアアクシデント総合解析コードMAAPにより原子炉圧力、原子炉水位、燃料被覆管温度、格納容器圧力、格納容器温度等の過渡応答を求める。</p> <p>また、解析コード及び解析条件の不確かさの影響評価の範囲として、本重要事故シーケンスにおける運転員等操作時間に与える影響、評価項目となるパラメータに与える影響及び操作時間余裕を評価する。</p> <p>(2) 有効性評価の条件</p> <p>本重要事故シーケンスに対する初期条件も含めた主要な解析条件は第2.3.2.2表と同じ。また、主要な解析条件について、本重要事故シーケンス特有の解析条件を以下に示す。</p> <p>a. 事故条件</p> <p>(a) 起因事象</p> <p>起因事象として、送電系統又は所内主発電設備の故障等によって、外部電源を喪失するものとする。</p>	<p>本重要事故シーケンスでは、炉心における崩壊熱、燃料棒表面熱伝達、気液熱非平衡、沸騰遷移、燃料被覆管酸化、燃料被覆管変形、沸騰・ボイド率変化、気液分離（水位変化）・対向流及び三次元効果、原子炉圧力容器における沸騰・凝縮・ボイド率変化、気液分離（水位変化）・対向流、冷却材放出（臨界流・差圧流）及びECCS注水（給水系・代替注水設備含む）並びに格納容器における格納容器各領域間の流動、構造材との熱伝達及び内部熱伝導、気液界面の熱伝達、スプレイ冷却及びサプレッション・プール冷却が重要現象となる。よって、これらの現象を適切に評価することが可能である長期間熱水力過渡変化解析コードSAFER及びシビアアクシデント総合解析コードMAAPにより原子炉圧力、原子炉水位、燃料被覆管温度、格納容器圧力、格納容器温度等の過渡応答を求める。</p> <p>また、解析コード及び解析条件の不確かさの影響評価の範囲として、本重要事故シーケンスにおける運転員等操作時間に与える影響、評価項目となるパラメータに与える影響及び操作時間余裕を評価する。</p> <p>(2) 有効性評価の条件</p> <p>本重要事故シーケンスに対する初期条件も含めた主要な解析条件を第2.3.2-2表に示す。また、主要な解析条件について、本重要事故シーケンス特有の解析条件を以下に示す。</p> <p>a. 事故条件</p> <p>(a) 起因事象</p> <p>起因事象として、送電系統又は所内主発電設備の故障等によって、外部電源を喪失するものとする。</p>	<p>本重要事故シーケンスでは、炉心における崩壊熱、燃料棒表面熱伝達、気液熱非平衡、沸騰遷移、燃料被覆管酸化、燃料被覆管変形、沸騰・ボイド率変化、気液分離（水位変化）・対向流、三次元効果、原子炉圧力容器における沸騰・凝縮・ボイド率変化、気液分離（水位変化）・対向流、冷却材放出（臨界流・差圧流）及びECCS注水（給水系・代替注水設備含む）並びに原子炉格納容器における格納容器各領域間の流動、構造材との熱伝達及び内部熱伝導、気液界面の熱伝達、スプレイ冷却及びサプレッション・プール冷却が重要現象となる。よって、これらの現象を適切に評価することが可能である長期間熱水力過渡変化解析コードSAFER及びシビアアクシデント総合解析コードMAAPにより原子炉圧力、原子炉水位、燃料被覆管温度、格納容器圧力、格納容器温度等の過渡応答を求める。</p> <p>また、解析コード及び解析条件の不確かさの影響評価の範囲として、本重要事故シーケンスにおける運転員等操作時間に与える影響、評価項目となるパラメータに与える影響及び操作時間余裕を評価する。</p> <p>(2) 有効性評価の条件</p> <p>本重要事故シーケンスに対する初期条件も含めた主要な解析条件は第2.3.2.2-1表と同じ。また、主要な解析条件について、本重要事故シーケンス特有の解析条件を以下に示す。</p> <p>a. 事故条件</p> <p>(a) 起因事象</p> <p>起因事象として、送電系統又は所内主発電設備の故障等によって、外部電源を喪失するものとする。</p>	<p>載。</p> <p>東海第二では、TBD及びTBUでは対策（高圧代替注水系、代替直流電源設備）及び事象進展が同様であるため、同じシーケンスグループとして整理している。</p> <p>・解析条件の相違</p> <p>【柏崎6/7,東海第二】</p> <p>解析条件の相違による重要現象の対象の相違。</p>

柏崎刈羽原子力発電所 6/7号炉 (2017.12.20版)	東海第二発電所 (2018.9.12版)	島根原子力発電所 2号炉	備考
<p>(b) 安全機能の喪失に対する仮定 <u>全ての直流電源が機能喪失するものとする。これにより、全ての非常用ディーゼル発電機及び直流電源を制御電源としている原子炉隔離時冷却系が機能喪失するものとする。</u></p> <p>(c) 外部電源 外部電源は使用できないものと仮定する。起因事象として、外部電源を喪失するものとしている。</p> <p>b. 重大事故等対策に関連する機器条件 重大事故等対策に関連する機器条件は、「2.3.2.2(2)b. 重大事故等対策に関連する機器条件」と同じ。</p>	<p>(b) 安全機能の喪失に対する仮定 <u>125V系蓄電池A系及び125V系蓄電池B系並びに高圧炉心スプレイ系ディーゼル発電機が機能喪失するものとする。これらにより、非常用ディーゼル発電機等及び直流電源を制御電源としている原子炉隔離時冷却系が機能喪失するものとする。また、非常用ディーゼル発電機等及び原子炉隔離時冷却系の本体故障を想定する。</u></p> <p>(c) 外部電源 外部電源は使用できないものと仮定する。起因事象として、外部電源を喪失するものとしている。</p> <p>b. 重大事故等対策に関連する機器条件 (a) <u>原子炉スクラム信号</u> <u>原子炉スクラムは、原子炉水位低(レベル3)信号によるものとする。</u> <u>原子炉水位低下を厳しくする観点で、外部電源喪失に伴うタービン蒸気加減弁急閉信号及び原子炉保護系電源喪失による原子炉スクラムについては保守的に期待しないものとする。</u> (b) <u>高圧代替注水系</u> <u>運転員による高圧代替注水系蒸気供給弁の遠隔での手動開閉操作によって注水する。本評価では設計値である136.7m³/h(7.86MPa [gage]～1.04MPa [gage]において)の流量で注水するものとする。</u></p>	<p>(b) 安全機能の喪失に対する仮定 <u>すべての直流電源が機能喪失するものとする。これにより、すべての非常用ディーゼル発電機等及び直流電源を制御電源としている原子炉隔離時冷却系が機能喪失するものとする。</u></p> <p>(c) 外部電源 外部電源は使用できないものと仮定する。起因事象として、外部電源を喪失するものとしている。</p> <p>b. 重大事故等対策に関連する機器条件 重大事故等対策に関連する機器条件は、「2.3.2.2(2)b. 重大事故等対策に関連する機器条件」と同じ。[*] <u>※ 逃がし安全弁の機器条件については、直流電源喪失時には、逃がし安全弁用直流電源切替えまで逃がし弁機能による圧力制御はできないため、安全弁機能による圧力制御となるが、原子炉から発生する崩壊熱が蒸気として格納容器に排気されるタイミングに差異が生じるのみで、崩壊熱に差異はなく、原子炉の圧力制御を目的とした逃がし安全弁の開閉による原子炉格納容器側への影響は軽微</u></p>	<p>備考</p> <ul style="list-style-type: none"> ・設備設計の相違 【柏崎6/7】 島根2号炉は、高圧炉心スプレイ系ディーゼル発電機もある。 ・シーケンス選定の相違 【東海第二】 島根2号炉は、TBUシナリオを2.3.2にて記載。 東海第二では、TBD及びTBUでは対策(高圧代替注水系、代替直流電源設備)及び事象進展が同様であるため、同じシーケンスグループとして整理している。 ・シーケンス選定の相違 【東海第二】 島根2号炉は、TBUシナリオを2.3.2にて記載。 東海第二では、TBD及びTBUでは対策(高圧代替注水系、代替直流電源設備)及び事象進展が同様であるため、同じシーケンスグループとし

柏崎刈羽原子力発電所 6/7号炉 (2017.12.20版)	東海第二発電所 (2018.9.12版)	島根原子力発電所 2号炉	備考
<p>c. 重大事故等対策に関連する操作条件 重大事故等対策に関連する操作条件は、「2.3.2.2(2)c. 重大事故等対策に関連する操作条件」と同じ。</p>	<p>(c) <u>逃がし安全弁</u> <u>逃がし安全弁（安全弁機能）にて、原子炉冷却材圧力バウンダリの過度の圧力上昇を抑えるものとする。また、原子炉減圧には逃がし安全弁（自動減圧機能）（7個）を使用するものとし、容量として、1個当たり定格主蒸気流量の約6%を処理するものとする。</u></p> <p>(d) <u>低圧代替注水系（可搬型）</u> <u>逃がし安全弁による原子炉減圧後に、最大110m³/hにて原子炉注水し、その後は炉心を冠水維持するように注水する。また、原子炉注水と格納容器スプレーを同時に実施する場合は、50m³/hにて原子炉へ注水する。</u></p> <p>(e) <u>代替格納容器スプレー冷却系（可搬型）</u> <u>格納容器圧力及び雰囲気温度抑制に必要なスプレー流量を考慮し、130m³/hにて格納容器内にスプレーする。</u></p> <p>(f) <u>残留熱除去系（低圧注水系）</u> <u>残留熱除去系（低圧注水系）は、1,605m³/h (0.14MPa [dif]において)（最大1,676m³/h）の流量で注水するものとする。</u></p> <p>(g) <u>残留熱除去系（格納容器スプレー冷却系）及び残留熱除去系（サブプレッション・プール冷却系）</u> <u>原子炉水位を原子炉水位高（レベル8）まで上昇させた後に、残留熱除去系（格納容器スプレー冷却系）を使用する場合は、1,692m³/hにて格納容器内にスプレーするものとする。また、伝熱容量は、熱交換器1基当たり約43MW（サブプレッション・プール水温度100℃、海水温度32℃において）とする。</u></p> <p>c. 重大事故等対策に関連する操作条件 <u>運転員等操作に関する条件として、「1.3.5 運転員等の操作時間に対する仮定」に示す分類に従って以下のとおり設定する。</u></p> <p>(a) <u>高圧代替注水系による原子炉注水操作は、事象判断の時間及び原子炉隔離時冷却系の機能喪失のみならず、直流電源喪失時を考慮しても中央制御室内で十分対応可能と考えられる操作の時間余裕を考慮して事象発生から25分後に開始する。</u></p> <p>(b) <u>交流電源は24時間使用できないものとし、事象発生から24時間後に常設代替交流電源設備によって供給を開始する。</u></p> <p>(c) <u>逃がし安全弁による原子炉急速減圧操作は、余裕時間を確認する観点で事象発生から8時間後に低圧代替注水系（可搬</u></p>	<p><u>と</u>考え、解析においては逃がし弁機能による原子炉圧力制御で代表させた。</p> <p>c. 重大事故等対策に関連する操作条件 重大事故等対策に関連する操作条件は、「2.3.2.2(2)c. 重大事故等対策に関連する操作条件」と同じ。</p>	<p>て整理している。 ・記載の相違 【柏崎6/7、東海第二】 島根2号炉は、直流電源喪失時に逃がし安全弁（逃がし弁機能）による原子炉の圧力制御を想定していること理由を記載。</p> <p>・シーケンス選定の相違 【東海第二】 島根2号炉は、TBUシナリオを2.3.2にて記載。 東海第二では、TBD及びTBUでは対策（高圧代替注水系、代替直流電源設備）及び事象進展が同様であるため、同じシーケンスグループとし</p>

柏崎刈羽原子力発電所 6 / 7号炉 (2017. 12. 20 版)	東海第二発電所 (2018. 9. 12 版)	島根原子力発電所 2号炉	備考
<p>(3) <u>有効性評価（敷地境界での実効線量評価）の条件</u> <u>有効性評価（敷地境界での実効線量評価）の条件は、</u> <u>「2.3.1.2(3) 有効性評価（敷地境界での実効線量評価）の条件」と同じ。</u></p> <p>(4) <u>有効性評価の結果</u> 有効性評価の結果は、「2.3.2.2(4) 有効性評価の結果」と同じ。</p>	<p><u>型）の準備が完了するものとし、原子炉急速減圧操作に要する時間を考慮して、事象発生から8時間1分後に実施する。</u></p> <p>(d) <u>代替格納容器スプレイ冷却系（可搬型）による格納容器冷却操作は、格納容器圧力が0.279MPa [gage] に到達した場合に実施する。なお、格納容器スプレイは、残留熱除去系（低圧注水系）による原子炉注水を開始する前に停止する。</u></p> <p>(e) <u>残留熱除去系（低圧注水系）による原子炉注水操作及び残留熱除去系（格納容器スプレイ冷却系）による格納容器除熱操作は、常設代替交流電源設備による交流電源の供給開始後に、残留熱除去系の起動操作に要する時間を考慮して、事象発生から24時間10分後に実施する。</u></p> <p>(3) <u>有効性評価の結果</u> <u>本重要事故シーケンスにおける原子炉圧力、原子炉水位（シュラウド内及びシュラウド内外）※、注水流量、逃がし安全弁からの蒸気流量及び原子炉圧力容器内の保有水量の推移を第2.3.2-4 図から第2.3.2-9 図に、燃料被覆管温度、高出力燃料集合体のボイド率及び炉心下部プレナム部のボイド率の推移を第2.3.2-10 図から第2.3.2-12 図に、格納容器圧力、格納容器雰囲気温度、サプレッション・プール水位及びサプレッション・プール水温度の推移を第2.3.2-13 図から第2.3.2-16 図に示す。</u></p> <p>※ <u>シュラウド内は、炉心部から発生するボイドを含んだ二相水位を示しているため、シュラウド外の水位より、見かけ上高めの水位となる。一方、非常用炉心冷却系の起動信号となる原子炉水位（広帯域）の水位及び運転員が炉心冠水状態において主に確認する原子炉水位（広帯域）、原子炉水位（狭帯域）の水位は、シュラウド外の水位であることから、シュラウド内外の水位を併せて示す。なお、水位が</u></p>	<p>(3) <u>有効性評価の結果</u> 有効性評価の結果は、「2.3.2.2(3) 有効性評価の結果」と同じ。</p>	<p>で整理している。</p> <p>・評価方針の相違 【柏崎 6/7】 島根 2号炉は敷地境界での実効線量評価は、格納容器フィルタベント系を実施し、ベント時間が最短である「2.6 L O C A 時注水機能喪失」において実施している。</p> <p>・シーケンス選定の相違 【東海第二】 島根 2号炉は、T B U シナリオを 2.3.2 にて記載。 東海第二では、T B D 及びT B U では対策（高圧代替注水系、代替直流電源設備）及び事象進展が同様であるため、同じシーケンスグループとして整理している。</p>

柏崎刈羽原子力発電所 6 / 7号炉 (2017. 12. 20 版)	東海第二発電所 (2018. 9. 12 版)	島根原子力発電所 2号炉	備考
	<p><u>燃料有効長頂部付近となった場合には、原子炉水位（燃料域）にて監視する。原子炉水位（燃料域）はシュラウド内を計測している。</u></p> <p><u>a. 事象進展</u></p> <p><u>全交流動力電源喪失後、原子炉水位低（レベル3）信号が発生して原子炉がスクラムし、また、原子炉水位異常低下（レベル2）で原子炉隔離時冷却系の自動起動に失敗した後、高压代替注水系を手動起動することにより原子炉水位は維持される。再循環系ポンプについては、外部電源喪失により、事象発生とともに2 台全てがトリップする。</u></p> <p><u>事象発生から約8 時間後に低圧代替注水系（可搬型）の準備が完了し、その後、中央制御室からの遠隔操作により逃がし安全弁（自動減圧機能）7 個を手動開することで、原子炉の急速減圧を実施し、原子炉減圧後に低圧代替注水系（可搬型）による原子炉注水を開始する。原子炉の急速減圧を開始すると、原子炉冷却材の流出により原子炉水位は低下するが、低圧代替注水系（可搬型）による原子炉注水が開始され、原子炉水位が回復する。</u></p> <p><u>(添付資料2.3.2.1, 2.3.2.2)</u></p> <p><u>事象発生から24 時間経過した時点で、常設代替交流電源設備による交流電源の供給を開始し、その後、中央制御室からの遠隔操作により残留熱除去系（低圧注水系）を起動し、原子炉注水を開始することで、その後も原子炉水位は適切に維持される。</u></p> <p><u>崩壊熱除去機能を喪失しているため、原子炉圧力容器内で崩壊熱により発生する蒸気が格納容器内に流入することで、格納容器圧力及び雰囲気温度は徐々に上昇する。そのため、代替格納容器スプレイ冷却系（可搬型）による格納容器冷却を行い、常設代替交流電源設備による交流電源の供給を開始した後は残留熱除去系（格納容器スプレイ冷却系）による格納容器除熱を行う。格納容器除熱は、事象発生から約24 時間経過した時点で実施する。</u></p> <p><u>b. 評価項目等</u></p> <p><u>燃料被覆管の最高温度は、第2.3.2-10 図に示すとおり、初期値（約309℃）を上回ることはなく、1,200℃以下となる。また、燃料被覆管の酸化量は酸化反応が著しくなる前の燃料被覆</u></p>		

柏崎刈羽原子力発電所 6 / 7号炉 (2017. 12. 20 版)	東海第二発電所 (2018. 9. 12 版)	島根原子力発電所 2号炉	備考
<p>2.3.3.3 解析コード及び解析条件の不確かさの影響評価</p> <p>解析コード及び解析条件の不確かさの影響評価の範囲として、運転員等操作時間に与える影響、評価項目となるパラメータに与える影響及び操作時間の余裕を評価するものとする。</p> <p>事故シーケンスグループ「<u>全交流動力電源喪失（外部電源喪失+DG 喪失）+直流電源喪失</u>」は、全交流動力電源喪失と同時に直流電源が機能喪失することが特徴であるが、対応操作が同様であることから、不確かさの影響評価の観点では「2.3.2.3 解析コード及び解析条件の不確かさの影響評価」と同じ。</p>	<p><u>管厚さの1%以下であり、15%以下となる。</u></p> <p><u>原子炉圧力は、第2.3.2-4 図に示すとおり、逃がし安全弁（安全弁機能）の作動により、約8.16MPa [gage] 以下に抑えられる。</u></p> <p><u>原子炉冷却材圧力バウンダリにかかる圧力は、原子炉圧力と原子炉圧力容器底部圧力との差（高々約0.3MPa）を考慮しても、約8.46MPa [gage]以下であり、最高使用圧力の1.2 倍（10.34MPa [gage]）を十分下回る。</u></p> <p><u>また、崩壊熱除去機能を喪失しているため、原子炉圧力容器内で崩壊熱により発生する蒸気が格納容器内に流入することによって、格納容器圧力及び雰囲気温度は徐々に上昇するが、代替格納容器スプレイ冷却系（可搬型）による格納容器冷却及び残留熱除去系（格納容器スプレイ冷却系）による格納容器除熱を行うことによって、格納容器バウンダリにかかる圧力及び温度の最大値は、約0.28MPa [gage] 及び約141℃に抑えられ、格納容器の限界圧力及び限界温度を下回る。</u></p> <p><u>第2.3.2-5 図に示すとおり、低圧代替注水系（可搬型）による注水継続により炉心が冠水し、炉心の冷却が維持される。その後は、約24 時間後に残留熱除去系（格納容器スプレイ冷却系）による格納容器除熱を実施することで安定状態が確立し、また、安定状態を維持できる。</u></p> <p style="text-align: right;"><u>(添付資料2.3.2.3)</u></p> <p>本評価では、「1.2.1.2 有効性を確認するための評価項目の設定」に示す(1)から(4)の評価項目について、対策の有効性を確認した。</p> <p>2.3.2.3 解析コード及び解析条件の不確かさの影響評価</p> <p>解析コード及び解析条件の不確かさの影響評価の範囲として、運転員等操作時間に与える影響、評価項目となるパラメータに与える影響及び操作時間の余裕を評価するものとする。</p> <p><u>全交流動力電源喪失（TBD、TBU）では、全交流動力電源喪失と同時に原子炉隔離時冷却系が機能喪失することが特徴である。また、不確かさの影響を確認する運転員等操作は、事象進展に有意な影響を与えると考えられる操作として、<u>高圧代替注水系による原子炉注水操作、逃がし安全弁による原子炉急速減圧操作（低圧代替注水系（可搬型）の準備操作含む。）及び代替格納容器スプレイ冷却系（可搬型）による格納容器冷却操作とする。</u></u></p>	<p>2.3.3.3 解析コード及び解析条件の不確かさの影響評価</p> <p>解析コード及び解析条件の不確かさの影響評価の範囲として、運転員等操作時間に与える影響、評価項目となるパラメータに与える影響及び操作時間余裕を評価するものとする。</p> <p><u>全交流動力電源喪失（TBD）では、全交流動力電源喪失と同時に直流電源が機能喪失することが特徴であるが、対応操作が同様であることから、不確かさの影響評価の観点では「2.3.2.3 解析コード及び解析条件の不確かさの影響評価」と同じ。</u></p>	<p>・シーケンス選定の相違</p> <p>【東海第二】</p> <p>島根2号炉は、TBUシナリオを2.3.2にて記載。</p> <p>東海第二では、TBD及びTBUでは対策（高</p>

柏崎刈羽原子力発電所 6 / 7号炉 (2017. 12. 20 版)	東海第二発電所 (2018. 9. 12 版)	島根原子力発電所 2号炉	備考
	<p>(1) <u>解析コードにおける重要現象の不確かさの影響評価</u> <u>本重要事故シーケンスにおける解析コードにおける重要現象の不確かさの影響評価については、「2.3.1.3 (1) 解析コードにおける重要現象の不確かさの影響評価」と同じ。</u> (添付資料2.3.2.4)</p> <p>(2) <u>解析条件の不確かさの影響評価</u> a. <u>初期条件、事故条件及び重大事故等対策に関連する機器条件</u> <u>初期条件、事故条件及び重大事故等対策に関連する機器条件は、第2.3.2-2表に示すとおりであり、それらの条件設定を設計値等、最確条件とした場合の影響を評価する。また、解析条件の設定に当たっては、評価項目となるパラメータに対する余裕が小さくなるような設定があることから、その中で事象進展に有意な影響を与えると考えられる項目に関する影響評価の結果を以下に示す。</u> (a) <u>運転員等操作時間に与える影響</u> <u>初期条件の最大線出力密度は、解析条件の44.0kW/m に対して最確条件は約33kW/m～約41kW/m であり、解析条件の不確かさとして、最確条件とした場合は、燃料被覆管温度の上昇は緩和されるが、操作手順（原子炉減圧後速やかに低圧注水に移行すること）に変わりはなく、燃料被覆管温度を操作開始の起点としている運転員等操作はないことから、運転員等操作時間に与える影響はない。</u> <u>初期条件の原子炉停止後の崩壊熱は、解析条件の燃焼度33GWd/tに対応したものとしており、その最確条件は平均的燃焼度約31GWd/tであり、解析条件の不確かさとして、最確条件とした場合は、解析条件で設定している崩壊熱よりも小さくなるため、発生する蒸気量は少なくなり、原子炉水位の低下は緩和され、それに伴う原子炉冷却材の放出も少なくなることから、格納容器圧力及び雰囲気温度の上昇が遅くなるが、操作手順（格納容器圧力に応じて格納容器スプレイを実施すること）に変わりはないことから、運転員等操作時間に与える影響はない。</u> <u>初期条件の原子炉圧力、原子炉水位、炉心流量、格納容器体積（サプレッション・チェンバ）の空間部及び液相部、サプレッション・プール水位、格納容器圧力並びに格納容器雰囲気温度は、ゆらぎにより解析条件に対して変動を与え得るが、事象進展に与える影響は小さいことから、運転員等操作時間に与える影響は小さい。</u></p>		<p>圧代替注水系、代替直流電源設備）及び事象進展が同様であるため、同じシーケンスグループとして整理している。</p>

柏崎刈羽原子力発電所 6 / 7号炉 (2017. 12. 20 版)	東海第二発電所 (2018. 9. 12 版)	島根原子力発電所 2号炉	備考
	<p><u>機器条件の高圧代替注水系は、解析条件の不確かさとして、実際の注水量が解析より多い場合（注水特性（設計値）の保守性）、原子炉水位の回復は早くなる。冠水後の操作として冠水維持可能な注水量に制御するが、注水後の流量調整操作であることから、運転員等操作時間に与える影響はない。</u></p> <p><u>機器条件の残留熱除去系（低圧注水系）及び低圧代替注水系（可搬型）は、解析条件の不確かさとして、実際の注水量が解析より多い場合（注水特性（設計値）の保守性）、原子炉水位の回復は早くなる。冠水後の操作として冠水維持可能な注水量に制御するが、注水後の流量調整操作であることから、運転員等操作時間に与える影響はない。</u></p> <p style="text-align: right;"><u>(添付資料2.3.2.4)</u></p> <p><u>(b) 評価項目となるパラメータに与える影響</u></p> <p><u>初期条件の最大線出力密度は、解析条件の44.0kW/m に対して最確条件は約33kW/m～約41kW/m であり、解析条件の不確かさとして、最確条件とした場合は、燃料被覆管温度の上昇は緩和されるが、原子炉水位はおおむね燃料有効長頂部を下回ることなく、炉心はおおむね冠水維持されるため、燃料被覆管の最高温度は初期値の約309℃以下となることから、評価項目となるパラメータに与える影響はない。</u></p> <p><u>初期条件の原子炉停止後の崩壊熱は、解析条件の燃焼度33GWd/tに対応したものとしており、その最確条件は平均的燃焼度約31GWd/tであり、解析条件の不確かさとして、最確条件とした場合は、解析条件で設定している崩壊熱よりも小さくなるため、発生する蒸気量は少なくなり、原子炉水位の低下は緩和され、それに伴う原子炉冷却材の放出も少なくなり、格納容器圧力及び雰囲気温度の上昇は遅くなるが、格納容器圧力及び雰囲気温度の上昇は格納容器スプレイにより抑制されることから、評価項目となるパラメータに与える影響はない。</u></p> <p><u>初期条件の原子炉圧力、原子炉水位、炉心流量、格納容器体積（サブプレッション・チェンバ）の空間部及び液相部、サブプレッション・プール水位、格納容器圧力並びに格納容器雰囲気温度は、ゆらぎにより解析条件に対して変動を与え得るが、事象進展に与える影響は小さいことから、評価項目となるパラメータに与える影響は小さい。</u></p> <p><u>機器条件の高圧代替注水系は、解析条件の不確かさとして、実際の注水量が解析より多い場合（注水特性（設計値）の保守</u></p>		

柏崎刈羽原子力発電所 6 / 7号炉 (2017. 12. 20 版)	東海第二発電所 (2018. 9. 12 版)	島根原子力発電所 2号炉	備考
	<p>性) , 原子炉水位の回復が早くなることから、評価項目となるパラメータに対する余裕が大きくなる。</p> <p><u>機器条件の残留熱除去系 (低圧注水系) 及び低圧代替注水系 (可搬型) は、解析条件の不確かさとして、実際の注水量が解析より多い場合 (注水特性 (設計値) の保守性) , 原子炉水位の回復が早くなることから、評価項目となるパラメータに対する余裕は大きくなる。</u></p> <p style="text-align: right;">(添付資料 2. 3. 2. 4)</p> <p>b. 操作条件</p> <p><u>操作条件の不確かさとして、操作の不確かさを「認知」, 「要員配置」, 「移動」, 「操作所要時間」, 「他の並列操作有無」及び「操作の確実さ」の6 要因に分類し、これらの要因が運転員等操作時間に与える影響を評価する。また、運転員等操作時間に与える影響が評価項目となるパラメータに与える影響を評価し、評価結果を以下に示す。</u></p> <p>(a) 運転員等操作時間に与える影響</p> <p><u>操作条件の高圧代替注水系による原子炉注水操作は、解析上の操作開始時間として事象発生から25 分後を設定している。運転員等操作時間に与える影響として、原子炉隔離時冷却系の機能喪失のみならず、直流電源喪失時を考慮しても中央制御室内で十分対応可能と考えられる操作の時間として設定していることから、操作開始時間は解析上の設定よりも早まる可能性があり、原子炉注水の開始時間も早まることから、運転員等操作時間に対する余裕は大きくなる。</u></p> <p><u>操作条件の逃がし安全弁による原子炉急速減圧操作は、解析上の操作開始時間として事象発生から8 時間1 分後を設定している。運転員等操作時間に与える影響として、認知時間、低圧代替注水系 (可搬型) による原子炉注水準備の操作時間及び逃がし安全弁の操作時間は、時間余裕を含めて設定していることから、実態の操作開始時間は解析上の操作開始時間より早まる可能性があるが、原子炉急速減圧操作を実施するまでの間は高圧代替注水系による原子炉注水が維持されることから、原子炉水位維持の観点で問題とならない。</u></p> <p><u>操作条件の代替格納容器スプレイ冷却系 (可搬型) による格納容器冷却操作は、解析上の操作開始時間として格納容器圧力 0. 279MPa [gage] 到達時を設定している。運転員等操作時間に与える影響として、実態の運転操作においては、格納容器スプ</u></p>		

柏崎刈羽原子力発電所 6 / 7号炉 (2017. 12. 20 版)	東海第二発電所 (2018. 9. 12 版)	島根原子力発電所 2号炉	備考
	<p><u>レイの操作実施基準(格納容器圧力0.279MPa [gage])に到達するのは、事象発生約13時間後であり、代替格納容器スプレイ冷却系(可搬型)の準備操作は格納容器圧力及び雰囲気温度の上昇の傾向を監視しながらあらかじめ操作が可能である。また、格納容器スプレイ操作も同様に格納容器圧力及び雰囲気温度の上昇の傾向を監視しながらあらかじめ準備が可能である。よって、実態の操作開始時間は解析上の設定とほぼ同等であり、操作開始時間に与える影響は小さいことから、運転員等操作時間に与える影響も小さい。操作開始時間が遅れた場合においても、格納容器の限界圧力は0.62MPa [gage]であることから、格納容器の健全性という点では問題とはならない。当該操作は、解析コード及び解析条件(操作条件を除く。)の不確かさにより操作開始時間は遅れる可能性があるが、中央制御室の運転員とは別に現場操作を行う要員を配置しており、他の操作との重複もないことから、他の操作に与える影響はない。</u></p> <p style="text-align: right;"><u>(添付資料2.3.2.4)</u></p> <p><u>(b) 評価項目となるパラメータに与える影響</u></p> <p><u>操作条件の高圧代替注水系による原子炉注水操作は、運転員等操作時間に与える影響として、実態の操作開始時間は解析上の設定よりも早くなる可能性があるが、操作開始時間が早くなった場合においても原子炉水位が燃料有効長頂部を下回らないことから、評価項目となるパラメータに与える影響はない。</u></p> <p><u>操作条件の逃がし安全弁による原子炉急速減圧操作は、運転員等操作時間に与える影響として、実態の操作開始時間は解析上の設定よりも早くなる可能性があるが、低圧代替注水系(可搬型)による原子炉注水に移行するまでの期間は高圧代替注水系により原子炉注水が確保されていることから、評価項目となるパラメータに与える影響はない。</u></p> <p><u>操作条件の代替格納容器スプレイ冷却系(可搬型)による格納容器冷却操作は、運転員等操作時間に与える影響として、実態の操作開始時間は解析上の設定とほぼ同等であることから、評価項目となるパラメータに与える影響は小さい。</u></p> <p style="text-align: right;"><u>(添付資料2.3.2.4)</u></p> <p><u>(3) 操作時間余裕の把握</u></p> <p><u>操作開始時間の遅れによる影響度合いを把握する観点から、評価項目となるパラメータに対して、対策の有効性が確認でき</u></p>		

柏崎刈羽原子力発電所 6 / 7号炉 (2017. 12. 20 版)	東海第二発電所 (2018. 9. 12 版)	島根原子力発電所 2号炉	備考
<p>2.3.3.4 必要な要員及び資源の評価</p> <p>(1) 必要な要員の評価</p> <p>事故シーケンスグループ「<u>全交流動力電源喪失(外部電源喪失+DG喪失)+直流電源喪失</u>」において、<u>6号及び7号炉同時の重大事故等対策時における事象発生10時間までに必要な要員は、「2.3.3.1(3) 炉心損傷防止対策」に示すとおり28名</u>である。「6.2 重大事故等対策時に必要な要員の評価結果」で説明している運転員、緊急時対策要員等の<u>72名</u>で対処可能である。</p>	<p>る範囲内での操作時間余裕を確認し、その結果を以下に示す。</p> <p><u>操作条件の高圧代替注水系による原子炉注水操作については、事象発生から39分後(操作開始時間の14分程度の時間遅れ)までに高圧代替注水系による注水が開始できれば、炉心の冠水はおおむね維持することができ、炉心の著しい損傷は発生せず、評価項目を満足することから、時間余裕がある。</u></p> <p><u>操作条件の逃がし安全弁による原子炉急速減圧操作については、低圧代替注水系(可搬型)の準備完了後に実施するものであり、評価上は余裕時間を確認する観点で事象発生8時間後に準備が完了するものとしているが、低圧代替注水系(可搬型)の準備に要する時間は事象初期の状況判断から170分程度であり、準備時間が確保できることから、時間余裕がある。</u></p> <p><u>操作条件の代替格納容器スプレイ冷却系(可搬型)による格納容器冷却操作については、格納容器スプレイ開始までの時間は事象発生から約13時間あり、準備時間が確保できることから、時間余裕がある。</u></p> <p style="text-align: right;">(添付資料2.3.2.4, 2.3.2.5)</p> <p>(4) ま と め</p> <p><u>解析コード及び解析条件の不確かさの影響評価の範囲として、運転員等操作時間に与える影響、評価項目となるパラメータに与える影響及び操作時間余裕を確認した。その結果、解析コード及び解析条件の不確かさが運転員等操作時間に与える影響等を考慮した場合においても、評価項目となるパラメータに与える影響は小さい。このほか、評価項目となるパラメータに対して、対策の有効性が確認できる範囲内において、操作時間には時間余裕がある。</u></p> <p>2.3.2.4 必要な要員及び資源の評価</p> <p>(1) 必要な要員の評価</p> <p>事故シーケンスグループ「<u>全交流動力電源喪失(TBD, TBU)</u>」において、<u>重大事故等対策時における事象発生2時間までに必要な要員は、「2.3.2.1(3) 炉心損傷防止対策」に示すとおり24名</u>である。「6.2 重大事故等対策時に必要な要員の評価結果」で説明している<u>災害対策要員(初動)の39名</u>で対処可能である。</p>	<p>2.3.3.4 必要な要員及び資源の評価</p> <p>(1) 必要な要員の評価</p> <p>事故シーケンスグループ「<u>全交流動力電源喪失(TBD)</u>」において、<u>重大事故等対策時に必要な要員は、「2.3.3.1(3) 炉心損傷防止対策」に示すとおり31名</u>である。「6.2 重大事故等対策時に必要な要員の評価結果」で説明している<u>運転員、緊急時対策要員等の45名</u>で対処可能である。</p>	<p>備考</p> <p>・シーケンス選定の相違【東海第二】</p> <p>島根2号炉は、TBUシナリオを2.3.2にて記載。</p> <p>東海第二では、TBD及びTBUでは対策(高</p>

柏崎刈羽原子力発電所 6 / 7号炉 (2017. 12. 20 版)	東海第二発電所 (2018. 9. 12 版)	島根原子力発電所 2号炉	備考
<p>また、事象発生10時間以降に必要な参集要員は46名であり、発電所構外から10時間以内に参集可能な要員の106名で確保可能である。</p> <p>(2) 必要な資源の評価 <u>必要な資源の評価結果は、「2.3.2.4(2) 必要な資源の評価」と同じ。</u></p>	<p>また、事象発生2 時間以降に必要な参集要員は6 名であり、発電所構外から2 時間以内に参集可能な要員の72 名で確保可能である。</p> <p>(2) 必要な資源の評価 事故シーケンスグループ「<u>全交流動力電源喪失 (TBD, TBU)</u>」において、必要な水源、燃料及び電源は、「6.1(2) 資源の評価条件」の条件にて評価している。その結果を以下に示す。</p> <p>a. 水源 <u>高圧代替注水系及び低圧代替注水系 (可搬型) による原子炉注水並びに代替格納容器スプレイ冷却系 (可搬型) による</u></p>	<p>(2) 必要な資源の評価 <u>事故シーケンスグループ「全交流動力電源喪失 (TBD)」において、必要な水源、燃料及び電源は、「6.1(2)資源の評価条件」の条件にて評価している。その結果を以下に示す。</u></p> <p>a. 水源 <u>高圧原子炉代替注水系及び低圧原子炉代替注水系 (可搬型) による原子炉注水並びに格納容器代替スプレイ系 (可</u></p>	<p>圧代替注水系、代替直流電源設備) 及び事象進展が同様であるため、同じシーケンスグループとして整理している。</p> <ul style="list-style-type: none"> 運用の相違 【柏崎 6/7, 東海第二】 島根 2 号炉は、要員の参集に期待せずとも必要な作業を常駐要員により実施可能である。 運用及び体制の相違 【柏崎 6/7, 東海第二】 プラント基数、設備設計及び運用の違いにより必要要員数は異なるが、タイムチャートにより要員の充足性を確認している。なお、これら要員 31 名は夜間・休日を含め発電所に常駐している要員である。 運用の相違 【柏崎 6/7, 東海第二】 島根 2 号炉は、要員の参集に期待せずとも必要な作業を常駐要員により実施可能である。 記載方針の相違 【柏崎 6/7】 島根 2 号炉は、TBD に関する必要な資源の評価を記載。 シーケンス選定の相違 【東海第二】 島根 2 号炉は、TBU

柏崎刈羽原子力発電所 6/7号炉 (2017.12.20版)	東海第二発電所 (2018.9.12版)	島根原子力発電所 2号炉	備考
<p>2.3.3.5 結論</p> <p>事故シーケンスグループ「<u>全交流動力電源喪失(外部電源喪失+DG喪失)+直流電源喪失</u>」では、全交流動力電源喪失と同時に直流電源が喪失し、これにより原子炉隔離時冷却系が機能喪失することで、原子炉水位の低下により炉心が露出し、炉心損傷に至ることが特徴である。事故シーケンスグループ「<u>全交流動力電源喪失(外部電源喪失+DG喪失)+直流電源喪失</u>」に対する炉心損傷防止対策としては、初期の対策として<u>高圧代替注水系</u>による原子炉</p>	<p>格納容器冷却スプレイに必要な水量は、「2.3.1.4(2) a. 水源」の必要水量とほぼ同じであり、必要な水源は確保可能である。</p> <p style="text-align: right;">(添付資料2.3.2.6)</p> <p>b. 燃料</p> <p>「2.3.1.4(2) b. 燃料」と同じであり、<u>常設代替交流電源設備(常設代替高圧電源装置5台)</u>による電源供給、<u>可搬型代替注水中型ポンプ(2台)</u>による原子炉注水及び格納容器スプレイ及び緊急時対策所用発電機による電源供給について、7日間の継続が可能である。</p> <p style="text-align: right;">(添付資料2.3.2.7)</p> <p>c. 電源</p> <p><u>常設代替交流電源設備の電源負荷については、重大事故等対策に必要な負荷として、約4,510kW 必要となるが、常設代替交流電源設備(常設代替高圧電源装置5台)は連続定格容量が約5,520kW であり、必要負荷に対しての電源供給が可能である。</u></p> <p><u>また、緊急時対策所用発電機についても、必要負荷に対しての電源供給が可能である。</u></p> <p><u>蓄電池の容量については、交流電源が復旧しない場合を想定しても、事象発生後24時間の直流電源供給が可能である。</u></p> <p style="text-align: right;">(添付資料2.3.2.8)</p> <p>2.3.2.5 結論</p> <p>事故シーケンスグループ「<u>全交流動力電源喪失(TBD, TBU)</u>」では、全交流動力電源喪失と同時に<u>直流電源喪失又は原子炉隔離時冷却系の故障が発生し、これにより原子炉隔離時冷却系が機能喪失することで、原子炉水位の低下により炉心が露出し、炉心損傷に至ることが特徴である。事故シーケンスグループ「全交流動力電源喪失(TBD, TBU)」に対する炉心損傷防止対策としては、初期の対策として高圧代替注水系、低圧代替注</u></p>	<p><u>搬型)による格納容器スプレイに必要な水量は、全交流動力電源喪失(長期TB)よりも低圧原子炉代替注水系(可搬型)による原子炉注水を開始する時間が遅いため、必要となる水量はわずかに少なくなるが、「2.3.1.4(2) a. 水源」の必要水量と同等であり、必要な水源は確保可能である。</u></p> <p>b. 燃料</p> <p>「2.3.1.4(2) b. 燃料」と同じであり、<u>常設代替交流電源設備による電源供給、低圧原子炉代替注水系(可搬型)による原子炉注水、格納容器代替スプレイ系(可搬型)による格納容器スプレイ及び緊急時対策所用発電機による電源供給について、7日間の継続が可能である。</u></p> <p>c. 電源</p> <p><u>常設代替交流電源設備及び緊急時対策所用発電機の電源負荷については、「2.3.1.4(2) c. 電源」と同じであり、必要負荷に対しての電源供給が可能である。</u></p> <p><u>常設代替直流電源設備の容量については、交流電源が復旧しない場合を想定し、計装設備及び逃がし安全弁の直流電源切替え操作(B-115V系蓄電池からSA用115V系蓄電池)を考慮しても、事象発生後24時間の直流電源供給が可能である。</u></p> <p style="text-align: right;">(添付資料2.3.1.1)</p> <p>2.3.3.5 結論</p> <p>事故シーケンスグループ「<u>全交流動力電源喪失(TBD)</u>」では、全交流動力電源喪失と同時に<u>直流電源が喪失し、これにより原子炉隔離時冷却系が機能喪失することで、原子炉水位の低下により炉心が露出し、炉心損傷に至ることが特徴である。事故シーケンスグループ「全交流動力電源喪失(TBD)」に対する炉心損傷防止対策としては、初期の対策として高圧原子炉代替注水系、低圧原子炉代替注水系(可搬型)及び逃がし安全弁(自動減圧機</u></p>	<p>シナリオを2.3.2にて記載。</p> <p>東海第二では、TBD及びTBUでは対策(高圧代替注水系、代替直流電源設備)及び事象進展が同様であるため、同じシーケンスグループとして整理している。</p> <p>・シーケンス選定の相違【東海第二】</p> <p>島根2号炉は、TBUシナリオを2.3.2にて記載。</p> <p>東海第二では、TBD及びTBUでは対策(高</p>

柏崎刈羽原子力発電所 6/7号炉 (2017.12.20版)	東海第二発電所 (2018.9.12版)	島根原子力発電所 2号炉	備考
<p>注水手段、安定状態に向けた対策として<u>残留熱除去系（低圧注水モード）及び低圧代替注水系（常設）</u>による原子炉注水手段、<u>代替原子炉補機冷却系を介した残留熱除去系（格納容器スプレイ冷却モード）</u>による原子炉格納容器除熱手段及び<u>格納容器圧力逃がし装置等</u>による原子炉格納容器除熱手段を整備している。</p> <p>事故シーケンスグループ「<u>全交流動力電源喪失（外部電源喪失+DG喪失）+直流電源喪失</u>」の重要事故シーケンス「<u>全交流動力電源喪失（外部電源喪失+DG喪失）+直流電源喪失</u>」について有効性評価を行った。</p>	<p>水系（可搬型）及び逃がし安全弁（自動減圧機能）による原子炉注水手段、安定状態に向けた対策として<u>残留熱除去系（低圧注水系）</u>による原子炉注水手段、<u>代替格納容器スプレイ冷却系（可搬型）</u>による格納容器冷却手段並びに<u>残留熱除去系（格納容器スプレイ冷却系）</u>及び<u>残留熱除去系（サプレッション・プール冷却系）</u>による格納容器除熱手段を整備している。</p> <p>事故シーケンスグループ「<u>全交流動力電源喪失（TBD、TBU）</u>」の重要事故シーケンス「<u>外部電源喪失+直流電源失敗+高圧炉心冷却失敗（TBD）</u>」について有効性評価を行った。</p>	<p><u>能付き</u>による原子炉注水手段、安定状態に向けた対策として<u>残留熱除去系（低圧注水モード）</u>による原子炉注水手段、<u>格納容器代替スプレイ系（可搬型）</u>による原子炉格納容器冷却手段並びに<u>残留熱除去系（格納容器冷却モード）</u>及び<u>残留熱除去系（サプレッション・プール水冷却モード）</u>による原子炉格納容器除熱手段を整備している。</p> <p>事故シーケンスグループ「<u>全交流動力電源喪失（TBD）</u>」の重要事故シーケンス「<u>外部電源喪失+直流電源（区分1,2）失敗+高圧炉心冷却（HPCS）失敗</u>」について有効性評価を行った。</p>	<p>圧代替注水系、代替直流電源設備）及び事象進展が同様であるため、同じシーケンスグループとして整理している。</p> <ul style="list-style-type: none"> ・設備設計及び運用の相違 【柏崎6/7】 島根2号炉は、高圧原子炉代替注水系が機能維持できる時間として、事象発生約8.3時間後より低圧原子炉代替注水系（可搬型）を用いて注水を実施。 ・解析条件の相違 【柏崎6/7】 島根2号炉は、格納容器スプレイ実施基準到達により格納容器スプレイを実施する。 ・解析結果の相違 【柏崎6/7】 島根2号炉は、残留熱除去系による格納容器除熱実施前に格納容器ベントの実施基準に到達しないため格納容器ベントを実施しない。 ・シーケンス選定の相違 【東海第二】 島根2号炉は、TBUシナリオを2.3.2にて記載。 東海第二では、TBD及びTBUでは対策（高圧代替注水系、代替直流

柏崎刈羽原子力発電所 6 / 7号炉 (2017. 12. 20 版)	東海第二発電所 (2018. 9. 12 版)	島根原子力発電所 2号炉	備考
<p>上記の場合においても、<u>高圧代替注水系</u>による原子炉注水、<u>残留熱除去系（低圧注水モード）</u>及び<u>低圧代替注水系（常設）</u>による原子炉注水、<u>逃がし安全弁</u>による原子炉減圧、<u>代替原子炉補機冷却系</u>を介した<u>残留熱除去系（格納容器スプレイ冷却モード）</u>による原子炉格納容器除熱、<u>格納容器圧力逃がし装置等</u>による原子炉格納容器除熱を実施することにより、炉心損傷することはない。</p> <p>その結果、燃料被覆管温度及び酸化量、原子炉冷却材圧力バウンダリにかかる圧力、原子炉格納容器バウンダリにかかる圧力及び温度は、評価項目を満足している。また、安定状態を維持でき</p>	<p>上記の場合においても、<u>高圧代替注水系</u>による原子炉注水、<u>低圧代替注水系（可搬型）</u>及び<u>残留熱除去系（低圧注水系）</u>による原子炉注水、<u>逃がし安全弁（自動減圧機能）</u>による原子炉減圧、<u>代替格納容器スプレイ冷却系（可搬型）</u>による格納容器冷却並びに<u>残留熱除去系（格納容器スプレイ冷却系）</u>及び<u>残留熱除去系（サプレッション・プール冷却系）</u>による格納容器除熱を実施することにより、炉心損傷することはない。</p> <p>その結果、燃料被覆管温度及び酸化量、原子炉冷却材圧力バウンダリにかかる圧力、<u>格納容器バウンダリ</u>にかかる圧力及び温度は、評価項目を満足している。また、安定状態を維持できる。</p>	<p>上記の場合においても、<u>高圧原子炉代替注水系</u>による原子炉注水、<u>低圧原子炉代替注水系（可搬型）</u>及び<u>残留熱除去系（低圧注水モード）</u>による原子炉注水、<u>逃がし安全弁（自動減圧機能付き）</u>による原子炉減圧、<u>格納容器代替スプレイ系（可搬型）</u>による原子炉格納容器冷却並びに<u>残留熱除去系（格納容器冷却モード）</u>及び<u>残留熱除去系（サプレッション・プール水冷却モード）</u>による原子炉格納容器除熱を実施することにより、炉心損傷することはない。</p> <p>その結果、燃料被覆管温度及び酸化量、原子炉冷却材圧力バウンダリにかかる圧力、<u>原子炉格納容器バウンダリ</u>にかかる圧力及び温度は、評価項目を満足している。また、安定状態を維持でき</p>	<p>電源設備）及び事象進展が同様であるため、同じシーケンスグループとして整理している。</p> <ul style="list-style-type: none"> ・設備設計及び運用の相違 <p>【柏崎 6/7】 島根 2号炉は、高圧原子炉代替注水系が機能維持できる時間として、事象発生約 8.3 時間後より低圧原子炉代替注水系（可搬型）を用いて注水を実施。</p> <ul style="list-style-type: none"> ・解析条件の相違 <p>【柏崎 6/7】 島根 2号炉は、格納容器スプレイ実施基準到達により格納容器スプレイを実施する。</p> <ul style="list-style-type: none"> ・解析条件の相違 <p>【柏崎 6/7】 島根 2号炉は、交流電源の復旧により使用可能となる原子炉補機冷却系に期待している。</p> <ul style="list-style-type: none"> ・解析結果の相違 <p>【柏崎 6/7】 島根 2号炉は、残留熱除去系による格納容器除熱実施前に格納容器ベントの実施基準に到達しないため格納容器ベントを実施しない。</p>

柏崎刈羽原子力発電所 6 / 7号炉 (2017. 12. 20 版)	東海第二発電所 (2018. 9. 12 版)	島根原子力発電所 2号炉	備考
<p>る。</p> <p><u>なお、格納容器圧力逃がし装置等の使用による敷地境界での実効線量は、周辺の公衆に対して著しい放射線被ばくのリスクを与えない。</u></p> <p>解析コード及び解析条件の不確かさについて確認した結果、運転員等操作時間に与える影響及び評価項目となるパラメータに与える影響は小さい。また、対策の有効性が確認できる範囲内において、操作時間余裕について確認した結果、操作が遅れた場合でも一定の余裕がある。</p> <p>重大事故等対策時に必要な要員は、運転員及び緊急時対策要員にて確保可能である。また、必要な水源、燃料及び電源を供給可能である。</p> <p>以上のことから、<u>高圧代替注水系等による原子炉注水、格納容器圧力逃がし装置等による原子炉格納容器除熱等の炉心損傷防止対策は、選定した重要事故シーケンスに対して有効であることが確認でき、事故シーケンスグループ「全交流動力電源喪失（外部電源喪失+DG喪失）+直流電源喪失」に対して有効である。</u></p>	<p>る。</p> <p>解析コード及び解析条件の不確かさについて確認した結果、運転員等操作時間に与える影響及び評価項目となるパラメータに与える影響は小さい。また、対策の有効性が確認できる範囲内において、操作時間余裕について確認した結果、操作が遅れた場合でも一定の余裕がある。</p> <p>重大事故等対策時に必要な要員は、<u>災害対策要員</u>にて確保可能である。また、必要な水源、燃料及び電源を供給可能である。</p> <p>以上のことから、<u>高圧代替注水系等による原子炉注水、残留熱除去系（格納容器スプレイ冷却系）等による格納容器除熱等の炉心損傷防止対策は、選定した重要事故シーケンスに対して有効であることが確認でき、事故シーケンスグループ「全交流動力電源喪失（TBD、TBU）」に対して有効である。</u></p>	<p>る。</p> <p>解析コード及び解析条件の不確かさについて確認した結果、運転員等操作時間に与える影響及び評価項目となるパラメータに与える影響は小さい。また、対策の有効性が確認できる範囲内において、操作時間余裕について確認した結果、操作が遅れた場合でも一定の余裕がある。</p> <p>重大事故等対策時に必要な要員は、<u>運転員及び緊急時対策要員</u>にて確保可能である。また、必要な水源、燃料及び電源を供給可能である。</p> <p>以上のことから、<u>高圧原子炉代替注水系等による原子炉注水、残留熱除去系（格納容器冷却モード）等による原子炉格納容器除熱等の炉心損傷防止対策は、選定した重要事故シーケンスに対して有効であることが確認でき、事故シーケンスグループ「全交流動力電源喪失（TBD）」に対して有効である。</u></p>	<p>・解析結果の相違</p> <p>【柏崎 6/7】</p> <p>島根 2号炉は、残留熱除去系による格納容器除熱実施前に格納容器ベントの実施基準に到達しないため格納容器ベントを実施しない。</p> <p>・解析結果の相違</p> <p>【柏崎 6/7】</p> <p>島根 2号炉は、残留熱除去系による格納容器除熱実施前に格納容器ベントの実施基準に到達しないため格納容器ベントを実施しない。</p> <p>・シーケンス選定の相違</p> <p>【東海第二】</p> <p>島根 2号炉は、TBU シナリオを 2.3.2 にて記載。</p> <p>東海第二では、TBD 及びTBUでは対策（高圧代替注水系、代替直流電源設備）及び事象進展が同様であるため、同じシーケンスグループとして整理している。</p>

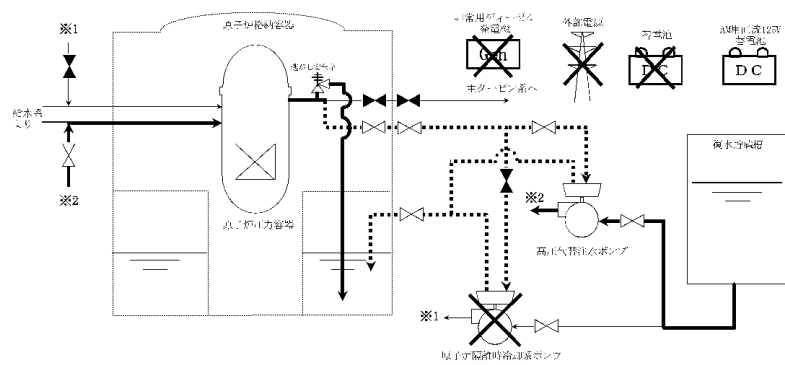

第 2.3.3.1 図 「全交流動力電源喪失 (外部電源喪失+DG 喪失) + 直流電源喪失」の重大事故等対策の概略系統図(1/4) (原子炉注水)

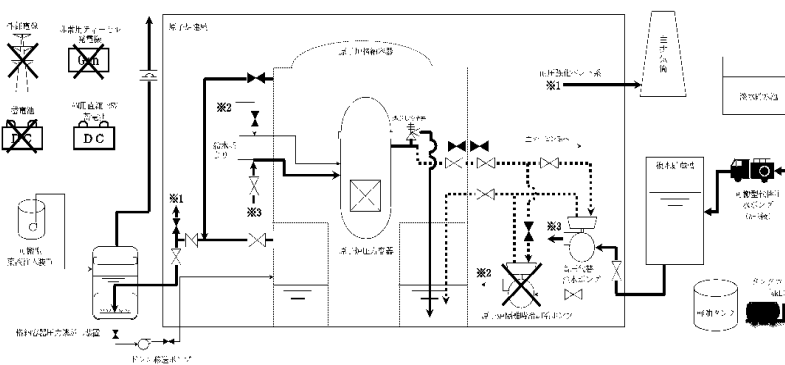

第 2.3.3.2 図 「全交流動力電源喪失 (外部電源喪失+DG 喪失) + 直流電源喪失」の重大事故等対策の概略系統図(2/4) (原子炉注水及び原子炉格納容器除熱)

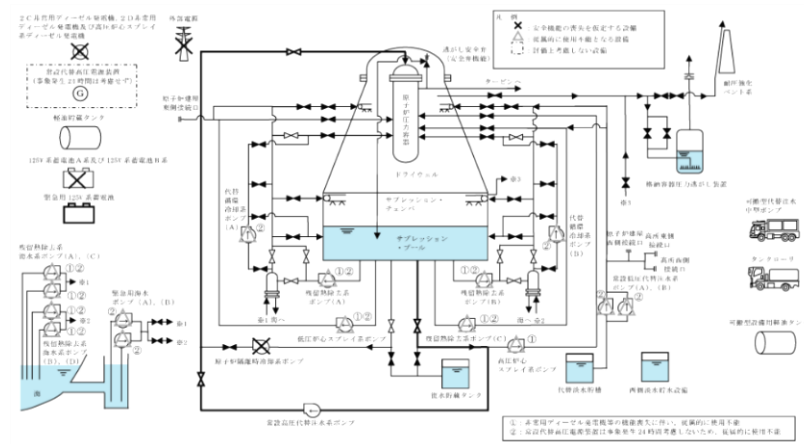

第 2.3.2-1 図 全交流動力電源喪失 (TBD, TBU) 時の重大事故等対策の概略系統図 (1/3) (高圧代替注水系による原子炉注水段階)

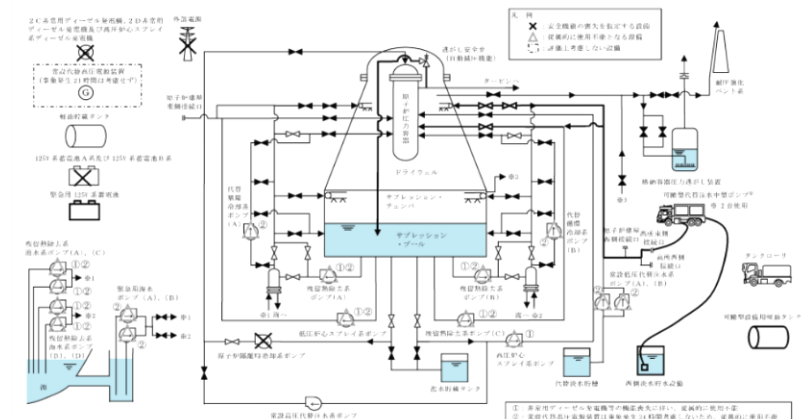

第 2.3.2-1 図 全交流動力電源喪失 (TBD, TBU) 時の重大事故等対策の概略系統図 (2/3) (低圧代替注水系 (可搬型) による原子炉注水及び代替格納容器スプレイ冷却系 (可搬型) による格納容器冷却段階)

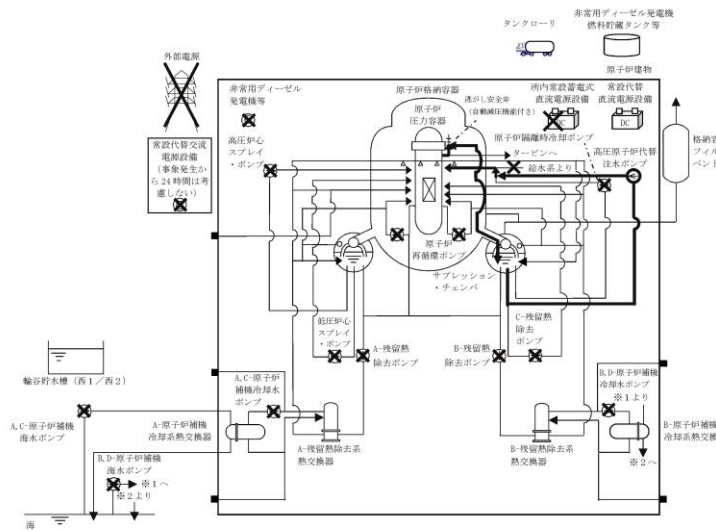

第 2.3.3.1-1(1) 図 「全交流動力電源喪失 (TBD)」の重大事故等対策の概略系統図 (原子炉注水)

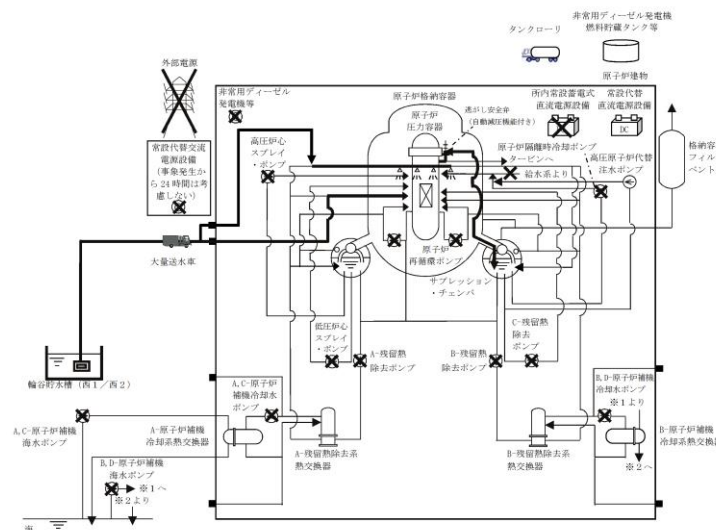

第 2.3.3.1-1(2) 図 「全交流動力電源喪失 (TBD)」の重大事故等対策の概略系統図 (原子炉減圧, 原子炉注水及び原子炉格納容器冷却)

備考
・設備設計の相違
【柏崎 6/7, 東海第二】

・解析条件の相違
【柏崎 6/7】
島根 2号炉は、格納容器スプレイ実施基準到達により格納容器スプレイを実施する。
・解析結果の相違
【柏崎 6/7】
島根 2号炉は、残留熱除去系による格納容器除熱実施前に格納容器ベントの実施基準に到達しないため格納容器ベントを実施しない。

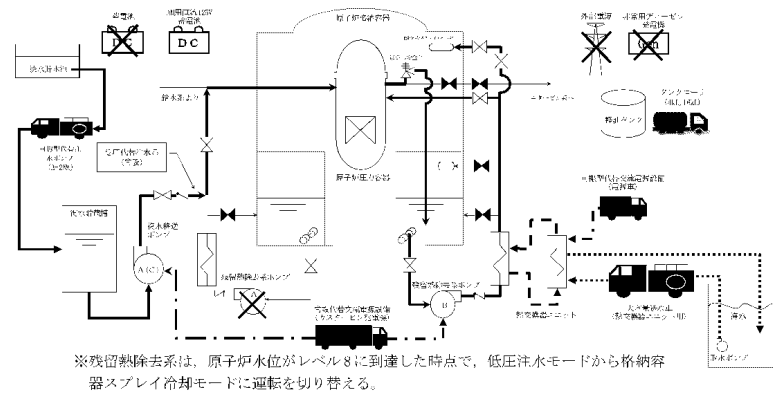

※残留熱除去系は、原子炉水位がレベル8に到達した時点で、低圧注水モードから格納容器スプレー冷却モードに運転を切り替える。

第 2.3.3.3 図 「全交流動力電源喪失 (外部電源喪失+DG 喪失) +直流電源喪失」の重大事故等対策の概略系統図(3/4) (原子炉急速減圧、原子炉注水及び原子炉格納容器除熱)

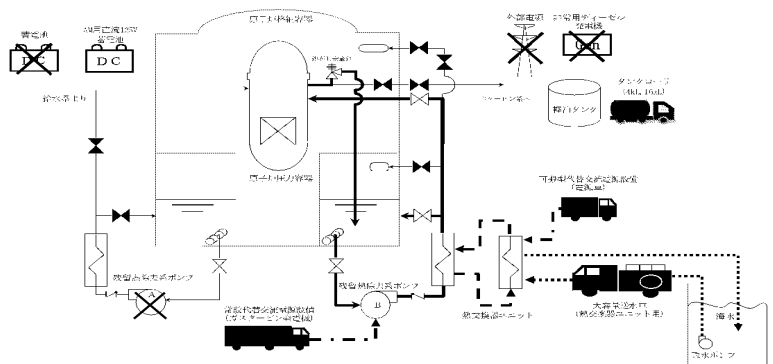

※後残留熱除去系の低圧注水モードとサブプレッション・チェンバ・フル水冷却モードを切り替えて、原子炉水位をレベル3～レベル8の範囲で維持する。

第 2.3.3.4 図 「全交流動力電源喪失 (外部電源喪失+DG 喪失) +直流電源喪失」の重大事故等対策の概略系統図(4/4) (原子炉注水及び原子炉格納容器除熱)

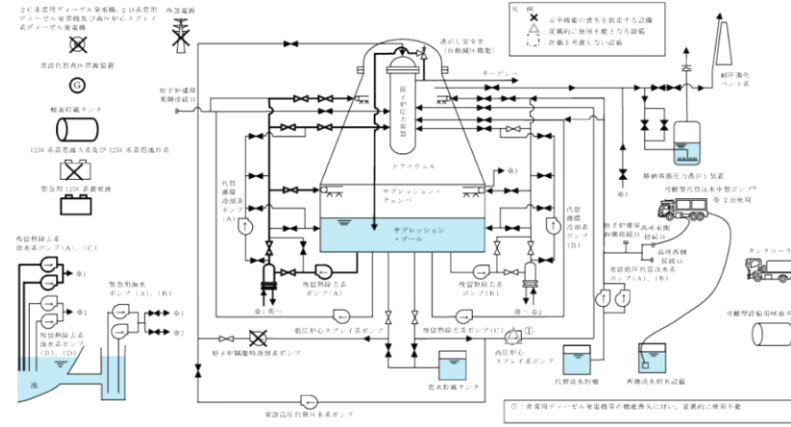

第 2.3.2-1 図 全交流動力電源喪失 (TBD, TBU) 時の重大事故等対策の概略系統図 (3/3) (残留熱除去系による原子炉注水及び格納容器除熱段階)

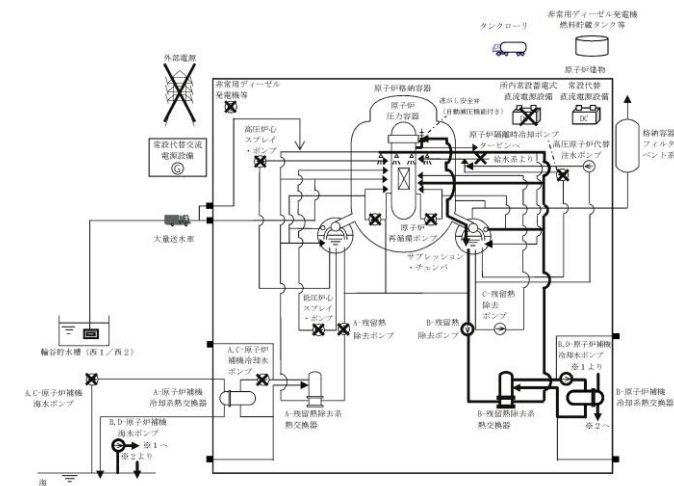

第 2.3.3.1-1(3) 図 「全交流動力電源喪失 (TBD)」の重大事故等対策の概略系統図 (原子炉注水及び原子炉格納容器除熱)

- ・設備設計の相違
【柏崎 6/7, 東海第二】
- ・解析条件の相違
【柏崎 6/7】
島根 2号炉は、残留熱除去系により原子炉注水と原子炉格納容器除熱を実施する。
- ・解析条件の相違
【柏崎 6/7】
島根 2号炉は、交流電源の復旧により使用可能となる原子炉補機冷却系に期待している。

差異理由は、島根2号炉「第2.3.3.1-2図「全交流動力電源喪失(TBD)」の対応手順の概要」の備考欄参照。

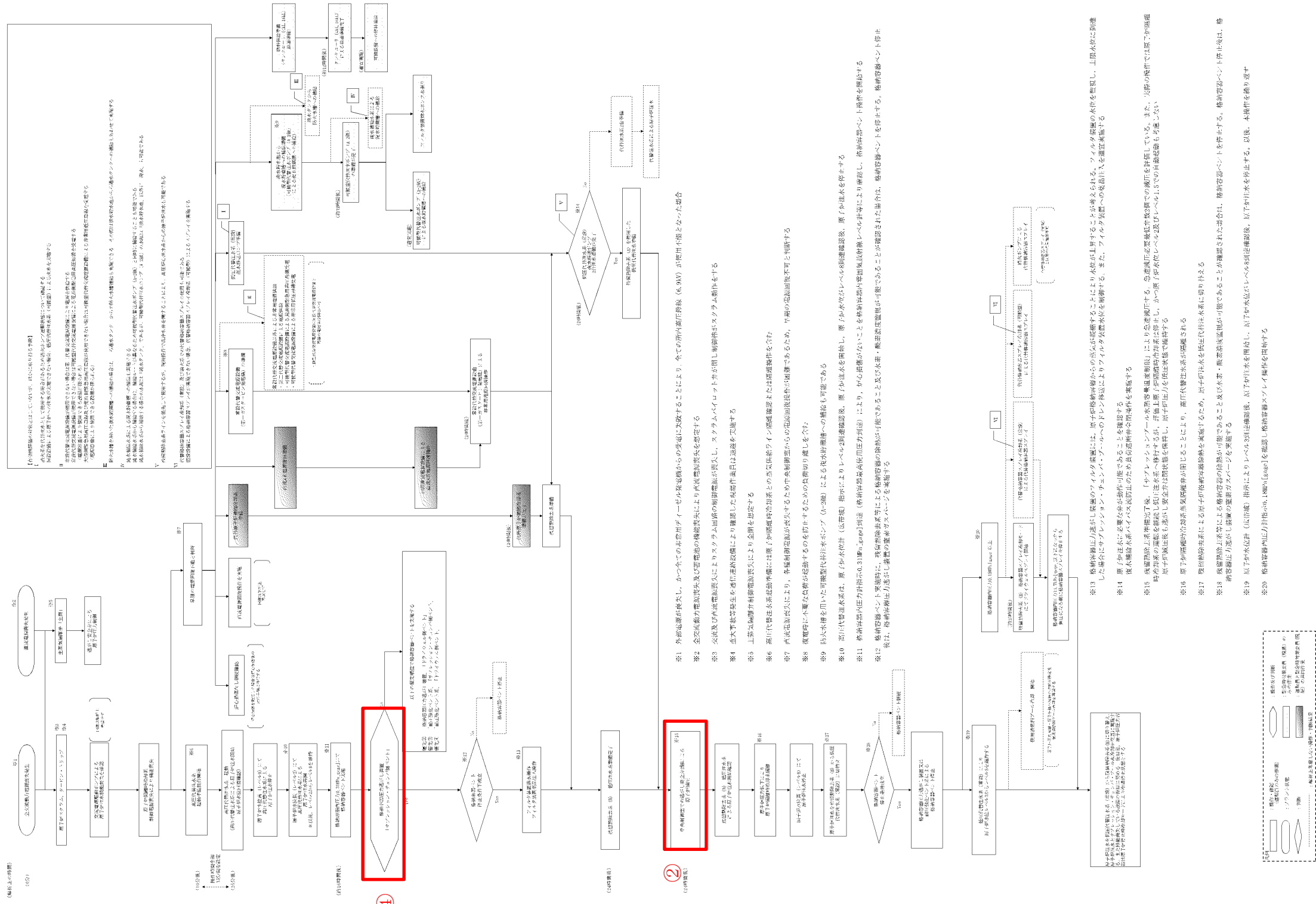

第2.3.3.5 図 「全交流動力電源喪失(外部電源喪失+DG喪失) + 直流電源喪失」の対応手順の概要

- ※13 格納容器止圧装置のワイヤ故障時には、原子炉格納容器からの蒸気が認識することにより水位が上昇することから考えられる。ワイヤ故障の水位を監視し、上限水位に到達した場合はブローダウンポンプ・サニタリーポンプへのドレン移送により水位を低下させる。また、ワイヤ故障への緊急注入を確保する。
- ※14 原子炉圧力が安全余裕範囲外に低下した場合、格納容器水位を監視する。
- ※15 格納容器止圧装置が動作した後、「ブローダウンポンプ・サニタリーポンプ」により急激に水位が低下する。急激な水位低下は格納容器水位を監視している。また、格納容器水位が低下した場合、格納容器水位を監視し、水位が低下した場合、格納容器水位を監視する。
- ※16 原子炉格納容器止圧装置が動作した後、原子炉格納容器水位が低下することにより、原子炉格納容器水位が低下する。
- ※17 格納容器止圧装置が動作した後、原子炉格納容器水位が低下することにより、原子炉格納容器水位が低下する。
- ※18 格納容器止圧装置が動作した後、原子炉格納容器水位が低下することにより、原子炉格納容器水位が低下する。
- ※19 原子炉圧力監視(1.0MPa以上) 指示によりドレン移送装置を動作させ、原子炉格納容器水位を監視する。
- ※20 格納容器止圧装置が動作した後、原子炉格納容器水位が低下することにより、原子炉格納容器水位が低下する。

差異理由は、島根2号炉「第2.3.3.1-2図「全交流動力力電源喪失(TBD)」の対応手順の概要」の備考欄参照。

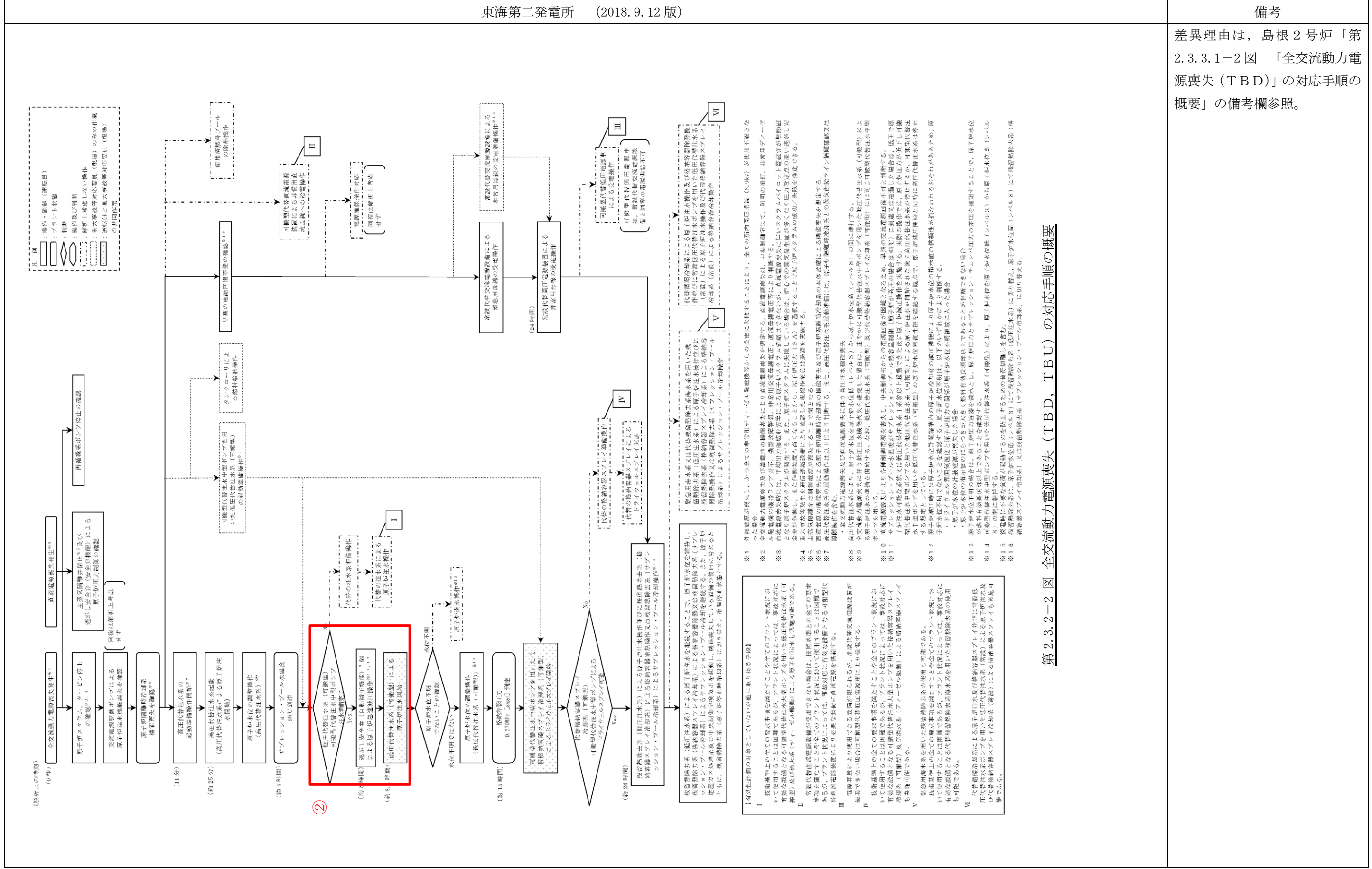

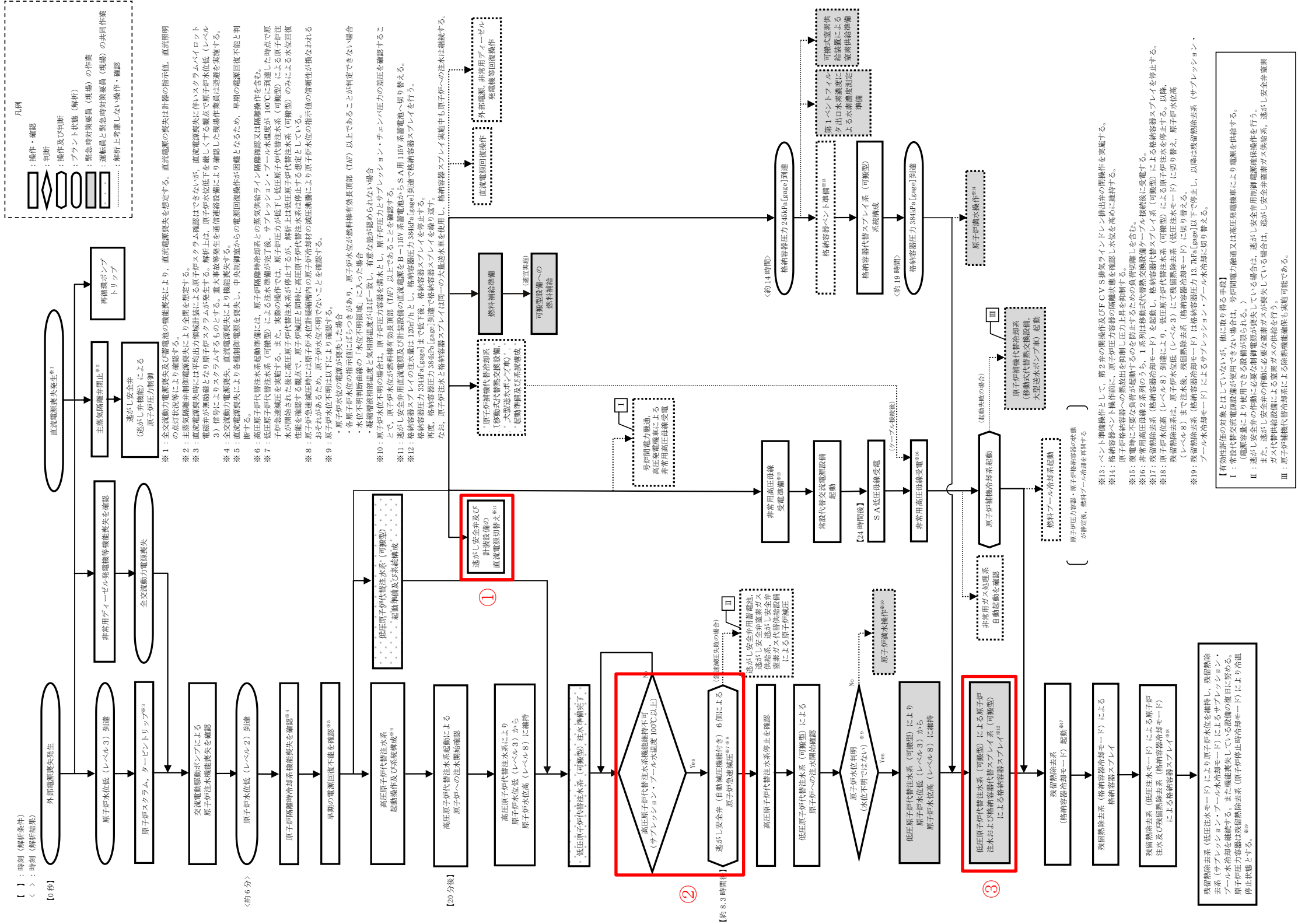

第 2.3.3.1-2 図 「全交流動力電源喪失 (TBD)」の対応手順の概要

備考

- ・設備設計の相違
【柏崎 6/7, 東海第二】
- ①島根 2 号炉は、直流電源喪失時、計装設備の電源及び逃がし安全弁の電源を確保するために蓄電池を切替える。
- ・設備設計及び運用の相違
【柏崎 6/7】
- ②島根 2 号炉は、高圧原子炉代替注水系が機能維持できる時間として、事象発生約 8.3 時間後より低圧原子炉代替注水系 (可搬型) を用いて注水を実施。
- ・解析条件の相違
【柏崎 6/7】
- ③島根 2 号炉は、格納容器スプレイ実施基準到達により格納容器スプレイを実施する。
- ・解析結果の相違
【柏崎 6/7】
- ④島根 2 号炉は、残留熱除去系による格納容器除熱実施前に格納容器ベントの実施基準に到達しないため格納容器ベントを実施しない。

差異理由は、島根2号炉「第2.3.3.1-3 図 「全交流動力電源喪失 (TBD)」の作業と所要時間」の備考欄参照。

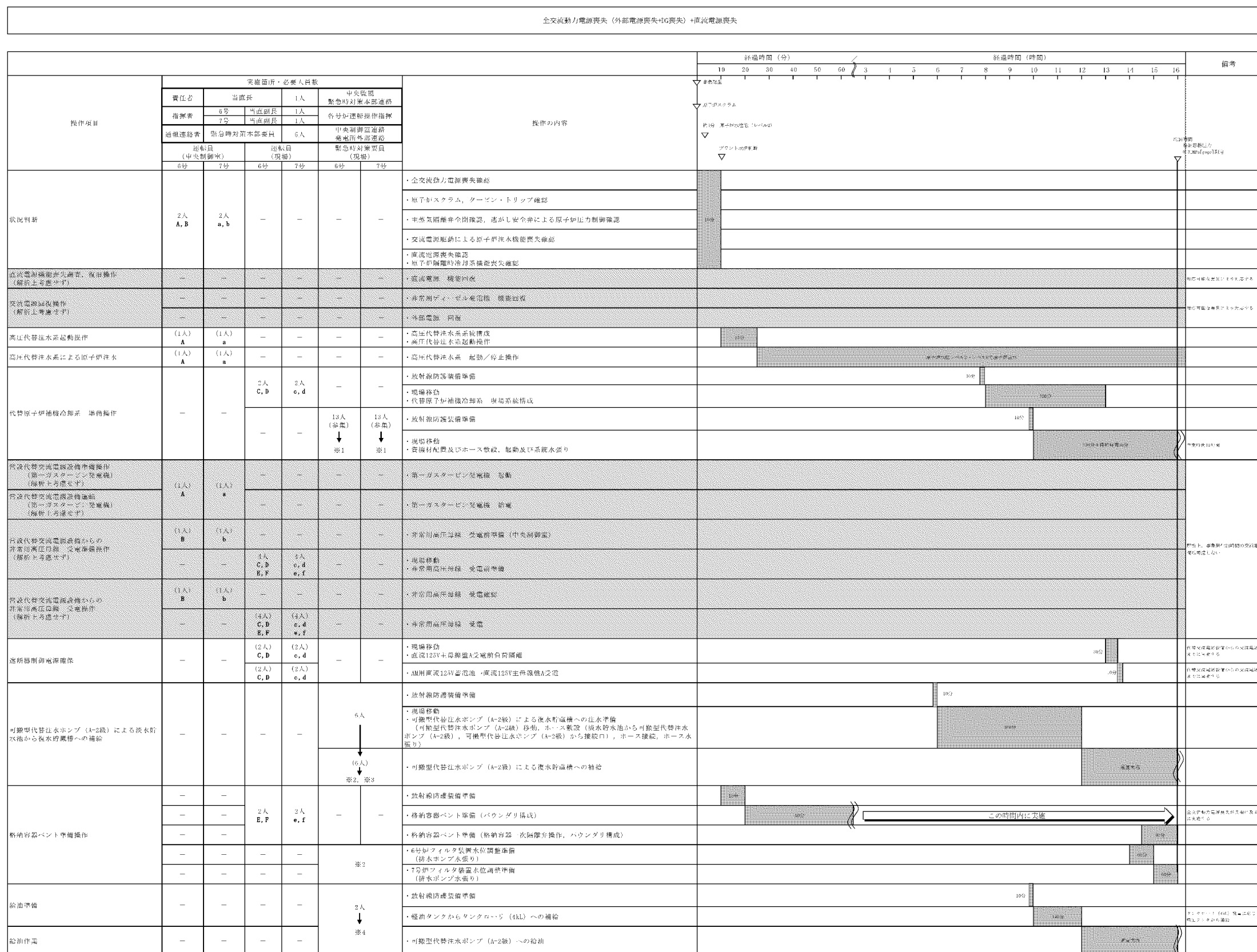

第2.3.3.6 図 「全交流動力電源喪失 (外部電源喪失+DG 喪失) + 直流電源喪失」の作業と所要時間 (1/2)

東海第二発電所 (2018.9.12版)

備考

差異理由は、島根2号炉「第2.3.3.1-3図「全交流動力電源喪失(TBD)」の作業と所要時間」の備考欄参照。



第2.3.2-3 図 全交流動力電源喪失(TBD, TBU)の作業と所要時間(1/2)

東海第二発電所 (2018.9.12版)

備考

差異理由は、島根2号炉「第2.3.3.1-3図「全交流動力電源喪失(TBD)」の作業と所要時間」の備考欄参照。

全交流動力電源喪失 (TBD, TBU)				経過時間 (時間)						備考				
				4	8	12	16	20	24		28	32	36	40
実施箇所・必要要員数	【1】は組作業後移動してきた要員			種別の内容										
担当要員	当直運転員 (中央制御室)	当直運転員 (現場)	重大事故等対応要員 (現場)											
原子炉水位の調整操作 (高圧代替注水系)	【1人】 A	-	-	●高圧代替注水系による原子炉注水の調整操作									原子炉水位を原子炉水位計(レベル3)から原子炉水位高(レベル8)の間に維持	
可搬型代替注水中型ポンプを用いた低圧代替注水系(可搬型)の配管接続操作	-	-	3人 (c~)	●可搬型代替注水中型ポンプの移動、ホース接続等の操作									170分	
タンクローリーによる燃料給送操作	-	-	2人 (c, d)	●可搬型代替注水中型ポンプの起動操作									125分	起動後、適宜監視
送給し安全弁(自動減圧機構)による原子炉熱源減圧操作	【1人】 E	-	2人 (c, d, e)	●可搬型代替注水中型ポンプを用いた低圧代替注水系(可搬型)による原子炉注水の系統構成操作									90分	適宜実施
原子炉水位の調整操作 (低圧代替注水系(可搬型))	-	【2人】 C, D	2人 (毎組) ↓ 2人 (歩集)	●送給し安全弁(自動減圧機構)による原子炉熱源に必要最低限の電源切替操作									4分	
常設代替高圧電源装置による非常用母線の受電準備操作	【1人】 E	-	-	●送給し安全弁(自動減圧機構)側の手動開放操作									1分	
可搬型代替注水中型ポンプを用いた代替注水系(可搬型)による原子炉注水の調整操作	-	【2人】 C, D	2人 (毎組) ↓ 2人 (歩集)	●可搬型代替注水中型ポンプを用いた低圧代替注水系(可搬型)による原子炉注水の調整操作									系統構成後、適宜流量調整	
常設代替高圧電源装置による非常用母線の受電準備操作	【1人】 E	-	-	●非常用母線の受電準備操作(中央制御室)									30分	
可搬型代替注水中型ポンプを用いた代替注水系(可搬型)による燃料給送準備の点検構成操作	-	【1人】 E	【1人】 k	●非常用母線の受電準備操作(現場)									185分	
可搬型代替注水中型ポンプを用いた代替注水系(可搬型)による燃料給送準備の調整操作	-	【1人】 E	【2人】 l, l, m	●可搬型代替注水中型ポンプを用いた代替注水系(可搬型)による燃料給送準備の調整操作									175分	系統構成後、適宜流量調整
常設代替高圧電源装置2台の起動操作及び緊急用母線の受電操作	【1人】 B	-	-	●可搬型代替注水中型ポンプを用いた代替注水系(可搬型)による燃料給送準備の調整操作									4分	
常設代替高圧電源装置3台の起停制御操作	【1人】 B	-	-	●常設代替高圧電源装置2台の起動操作及び緊急用母線の受電操作									8分	
非常用母線の受電操作	【1人】 B	-	-	●常設代替高圧電源装置3台の起停制御操作									9分	
残留熱除去系(低圧注水系)の起動操作	【1人】 A	-	-	●非常用母線の受電準備操作(中央制御室)									4分	
残留熱除去系(低圧注水系)の起動操作	【1人】 A	-	-	●非常用母線の受電準備操作(現場)									2分	
残留熱除去系(低圧注水系)による原子炉注水及び残留熱除去系(格納容器スプレイ冷却系)による格納容器冷却又は残留熱除去系(サブプレッション・プール冷却系)によるサブプレッション・プールの冷却の交互運転操作	【1人】 A	-	-	●残留熱除去系(低圧注水系)による原子炉注水及び残留熱除去系(格納容器スプレイ冷却系)による格納容器冷却又は残留熱除去系(サブプレッション・プール冷却系)によるサブプレッション・プールの冷却の交互運転操作									原子炉水位高(レベル8)にて格納容器スプレイ又はサブプレッション・プール冷却開始への切替操作を実施し、原子炉水位低(レベル3)にて原子炉注水への切替操作を実施	
使用済燃料プールの除熱操作	-	【1人】 C	↓ 【1人】 (歩集)	●可搬型代替注水中型ポンプによる代替注水系(注水ライン)を使用した使用済燃料プールへの注水操作									適宜実施	解前上考慮しない スロッシングによる水位低下がある場合に代替注水ポンプの起動までに要する
緊急用注水系による原子炉注水の系統構成操作及び起動操作	【1人】 A	-	-	●緊急用注水系による原子炉注水の系統構成操作及び起動操作									20分	解前上考慮しない 約25時間後までに実施する
代替注水系(格納容器スプレイ冷却系)の起動操作	【1人】 A	-	-	●代替注水系(格納容器スプレイ冷却系)の起動操作									15分	
必要要員合計	2人 A, B	3人 C, D, E	12人 a~k (歩集要員9人)											

第2.3.2-3 図 全交流動力電源喪失(TBD, TBU)の作業と所要時間(2/2)

島根原子力発電所 2号炉

備考

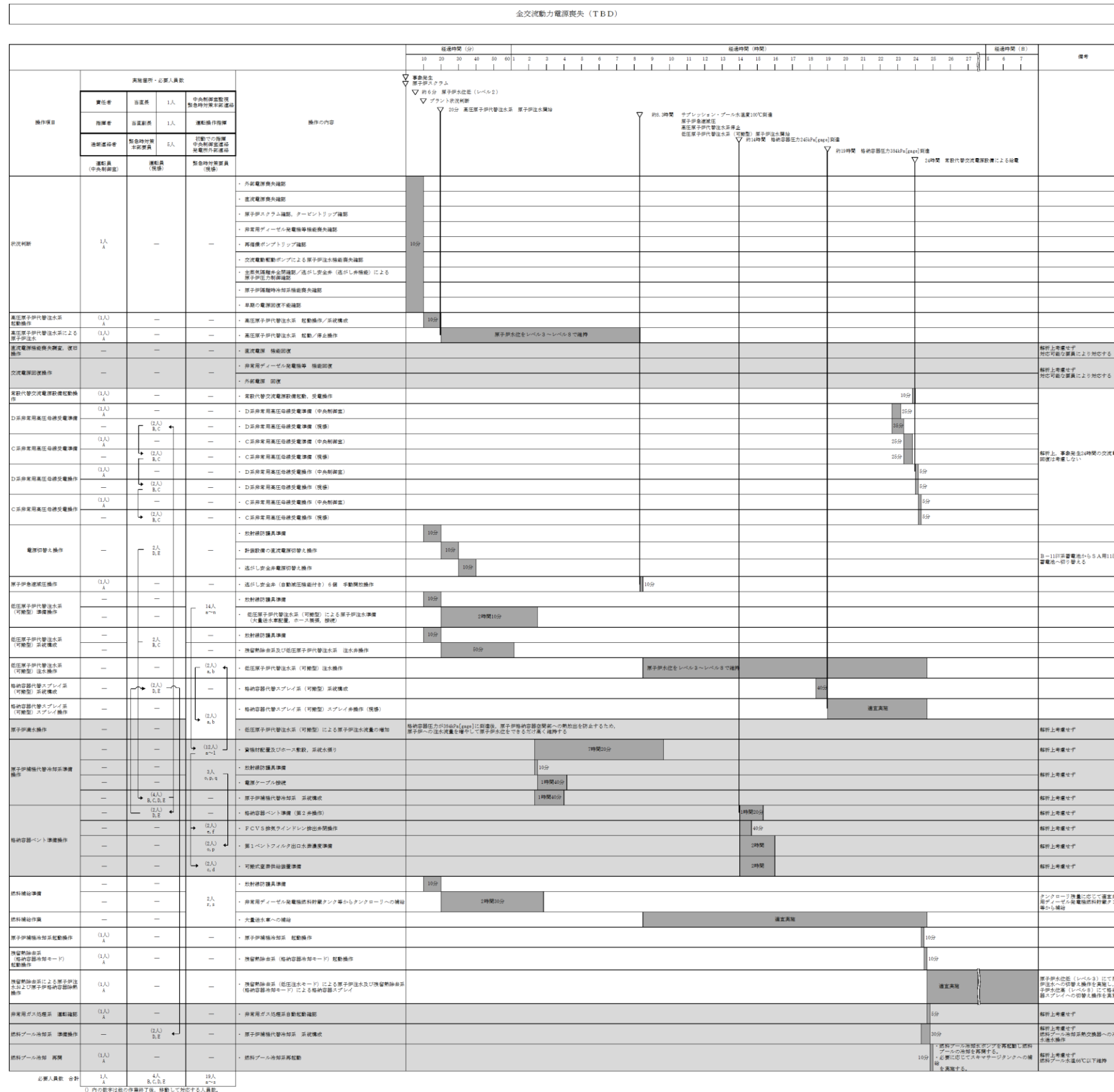

第 2.3.3.1-3 図 「全交流動力電源喪失 (TBD)」の作業と所要時間

・解析結果の相違に基づく差異。
 ・設備設計・手順に基づく想定時間の差異。
 ・解析上考慮しない操作を含めて実際に実施する操作について要員の充足性を確認(ただし、事前に対応する要員を定めることが難しい機能回復操作を除く)。
 ・体制の相違

【柏崎 6/7, 東海第二】
 島根 2号炉は、シミュレータ訓練等において、中央制御室の対応を 1名にて実施可能なことを確認している。

第2.3.3.1表 「全交流動力電源喪失（外部電源喪失+DG 喪失）+直流電源喪失」の重大事故等対策について

判断及び操作	手順	常設設備	可搬型設備	計装設備
全交流動力電源喪失及び原子炉スクラム確認	外部電源喪失と非常用ディーゼル発電機が全交流動力電源喪失となり、原子炉はスクラムするが、直流電源喪失により平均出力傾斜モニタ等による確認ができない。原子炉圧力の維持及び逃がし安全弁の動作状況等により原子炉の停止状態を確認する。	常設型125V系蓄電池 逃がし安全弁 可搬型代替注水ポンプ(A2機) タンクローリー(46L)	—	原子炉圧力(SA) 原子炉圧力 原子炉圧力(SI) 高圧代替注水系統設備 高圧代替注水系統設備 高圧代替注水系統設備
高圧代替注水による原子炉注水	事故発生後に原子炉隔離時冷却系の自動起動が確認できない場合、高圧代替注水ポンプを起動し、原子炉圧力を維持する。これにより原子炉圧力が回復し、原子炉の停止状態を確認する。	高圧代替注水ポンプ 高圧代替注水ポンプ 高圧代替注水ポンプ	—	高圧代替注水ポンプ 高圧代替注水ポンプ 高圧代替注水ポンプ
低圧代替注水による原子炉注水	事故発生後に原子炉隔離時冷却系の自動起動が確認できない場合、低圧代替注水ポンプを起動し、原子炉圧力を維持する。これにより原子炉圧力が回復し、原子炉の停止状態を確認する。	低圧代替注水ポンプ 低圧代替注水ポンプ 低圧代替注水ポンプ	—	低圧代替注水ポンプ 低圧代替注水ポンプ 低圧代替注水ポンプ
逃がし安全弁による原子炉注水	事故発生後に原子炉隔離時冷却系の自動起動が確認できない場合、逃がし安全弁を起動し、原子炉圧力を維持する。これにより原子炉圧力が回復し、原子炉の停止状態を確認する。	逃がし安全弁 逃がし安全弁 逃がし安全弁	—	逃がし安全弁 逃がし安全弁 逃がし安全弁
高圧代替注水による原子炉注水	事故発生後に原子炉隔離時冷却系の自動起動が確認できない場合、高圧代替注水ポンプを起動し、原子炉圧力を維持する。これにより原子炉圧力が回復し、原子炉の停止状態を確認する。	高圧代替注水ポンプ 高圧代替注水ポンプ 高圧代替注水ポンプ	—	高圧代替注水ポンプ 高圧代替注水ポンプ 高圧代替注水ポンプ
低圧代替注水による原子炉注水	事故発生後に原子炉隔離時冷却系の自動起動が確認できない場合、低圧代替注水ポンプを起動し、原子炉圧力を維持する。これにより原子炉圧力が回復し、原子炉の停止状態を確認する。	低圧代替注水ポンプ 低圧代替注水ポンプ 低圧代替注水ポンプ	—	低圧代替注水ポンプ 低圧代替注水ポンプ 低圧代替注水ポンプ
逃がし安全弁による原子炉注水	事故発生後に原子炉隔離時冷却系の自動起動が確認できない場合、逃がし安全弁を起動し、原子炉圧力を維持する。これにより原子炉圧力が回復し、原子炉の停止状態を確認する。	逃がし安全弁 逃がし安全弁 逃がし安全弁	—	逃がし安全弁 逃がし安全弁 逃がし安全弁

① 重大事故等対応設備 (設計基準拡張)

第2.3.2-1表 全交流動力電源喪失(TBD, TBU)時における重大事故等対策について(1/2)

操作及び確認	手順	重大事故等対応設備		
		常設設備	可搬型設備	計装設備
全交流動力電源喪失及び原子炉スクラム確認	外部電源喪失及び非常用ディーゼル発電機等が全交流動力電源喪失となり、原子炉はスクラムするが、直流電源喪失により平均出力傾斜モニタ等による確認ができない。原子炉圧力の維持及び逃がし安全弁の動作状況等により原子炉の停止状態を確認する。	緊急用125V系蓄電池 逃がし安全弁(安全弁機能)*	—	原子炉圧力(SA)
高圧代替注水による原子炉注水	事故発生後に原子炉隔離時冷却系の自動起動が確認できない場合、高圧代替注水ポンプを起動し、原子炉圧力を維持する。これにより原子炉圧力が回復し、原子炉の停止状態を確認する。	高圧代替注水ポンプ 高圧代替注水ポンプ 高圧代替注水ポンプ	—	原子炉圧力(SA広帯域) 原子炉圧力(SA燃料域) 高圧代替注水系統流量
低圧代替注水による原子炉注水	事故発生後に原子炉隔離時冷却系の自動起動が確認できない場合、低圧代替注水ポンプを起動し、原子炉圧力を維持する。これにより原子炉圧力が回復し、原子炉の停止状態を確認する。	低圧代替注水ポンプ 低圧代替注水ポンプ 低圧代替注水ポンプ	—	—
逃がし安全弁による原子炉注水	事故発生後に原子炉隔離時冷却系の自動起動が確認できない場合、逃がし安全弁を起動し、原子炉圧力を維持する。これにより原子炉圧力が回復し、原子炉の停止状態を確認する。	逃がし安全弁(自動減圧機能)*	—	原子炉圧力(SA)
低圧代替注水による原子炉注水	事故発生後に原子炉隔離時冷却系の自動起動が確認できない場合、低圧代替注水ポンプを起動し、原子炉圧力を維持する。これにより原子炉圧力が回復し、原子炉の停止状態を確認する。	可搬型代替注水ポンプ 可搬型代替注水ポンプ 可搬型代替注水ポンプ	—	原子炉圧力(SA) 原子炉圧力(SA広帯域) 原子炉圧力(SA燃料域) 低圧代替注水系統流量(常設ライン用)

② * 既許可の対象となっていない設備を重大事故等対応設備に位置付けるもの

第2.3.3.1-1表 「全交流動力電源喪失(TBD)」の重大事故等対策について(1/3)

判断及び操作	手順	重大事故等対応設備		
		常設設備	可搬型設備	計装設備
全交流動力電源喪失及び原子炉スクラム確認	外部電源喪失と非常用ディーゼル発電機等が全交流動力電源喪失となり、原子炉はスクラムするが、直流電源喪失により平均出力傾斜モニタ等による確認ができない。原子炉圧力の維持及び逃がし安全弁の動作状況等により原子炉の停止状態を確認する。	SA用115V系蓄電池 逃がし安全弁(逃がし弁機能)*	—	原子炉圧力(SA)
高圧原子炉代替注水による原子炉注水	事故発生後に原子炉隔離時冷却系の自動起動が確認できない場合、高圧原子炉代替注水ポンプを起動し、原子炉圧力を維持する。これにより原子炉圧力が回復し、原子炉の停止状態を確認する。	高圧原子炉代替注水ポンプ サブレーション・チェンバ* SA用115V系蓄電池	—	原子炉圧力(SA) 高圧原子炉代替注水流量
直流電源切替え	直流電源喪失を確認後、計装設備の直流電源切替え操作(B-115V系蓄電池)からSA用115V系蓄電池へ実施する。また、逃がし安全弁(自動減圧機能付き)による原子炉急速減圧操作を実施する前に、逃がし安全弁用直流電源切替え操作を実施する。	SA用115V系蓄電池	—	—

①, ② ※: 既許可の対象となっていない設備を重大事故等対応設備に位置付けるもの
【 】: 重大事故等対応設備 (設計基準拡張)

備考
本文比較表に記載の差異以外で主要な差異について記載。
・記載方針の相違
【柏崎6/7】
①島根2号炉は、既許可の対象設備を重大事故等対応設備として位置付けるものを明確化している。
【東海第二】
②島根2号炉は、重大事故等時に設計基準対象施設としての機能を期待する設備を「重大事故等対応設備(設計基準拡張)」と位置付けている。

第 2.3.3.1-1 表 全交流動力電源喪失 (TBD, TBU) 時における重大事故等対策について (2/2)

操作及び確認	手順	重大事故等対処設備			
		常設設備	可搬設備	計装設備	計装設備
代替格納容器スプレイ冷却系 (可搬型) による格納容器冷却	格納容器圧力が 0.279MPa [gage] に到達した場合、代替格納容器スプレイ冷却系 (可搬型) により格納容器冷却を実施する。また、低圧代替注水系 (可搬型) による原子炉注水を継続する。	西制淡水貯水設備 可搬型設備用軽油タンク	可搬型代替注水中型ポンプ タンククローリ	ドライウェル圧力 サブプレッジョン・チェンバ圧力 原子炉水位 (SA広帯域) 原子炉水位 (SA燃料域) 低圧代替注水系格納容器スプレイ流量 (常設ライン用) 低圧代替注水系原子炉注水流量 (常設ライン用)	
残留熱除去系 (低圧注水系) による原子炉注水	常設代替格納容器スプレイ冷却系 (可搬型) による原子炉注水後、残留熱除去系 (低圧注水系) による原子炉注水を実施する。	常設代替格納容器スプレイ冷却系 (可搬型) による原子炉注水後、残留熱除去系 (低圧注水系) による原子炉注水を実施する。		原子炉圧力 (SA) 原子炉圧力* 原子炉水位 (SA広帯域) 原子炉水位 (SA燃料域) 原子炉水位 (広帯域)* 原子炉水位 (燃料域)* 残留熱除去系系統流量*	
残留熱除去系 (格納容器スプレイ冷却系) による格納容器除熱	残留熱除去系 (低圧注水系) により原子炉水位が回復した後、残留熱除去系 (格納容器スプレイ冷却系) による格納容器除熱を実施する。	常設代替格納容器スプレイ冷却系 (可搬型) による原子炉注水後、残留熱除去系 (低圧注水系) による原子炉注水を実施する。		残留熱除去系系統流量* ドライウェル圧力 サブプレッジョン・チェンバ圧力 ドライウェル雰囲気温度 サブプレッジョン・チェンバ雰囲気温度 サブプレッジョン・プール水温度	

② * 既許可の対象となっている設備を重大事故等対処設備に位置付けるもの

第 2.3.3.1-1 表 「全交流動力電源喪失 (TBD)」の重大事故等対策について (2/3)

判断及び操作	手順	重大事故等対処設備		
		常設設備	可搬型設備	計装設備
低圧原子炉代替注水系 (可搬型) による原子炉注水準備	原子炉棟内の操作にて原子炉注水に必要な電動弁 (RHR注水弁及びF L S R注水隔離弁) の手動開操作を実施する。 屋外操作にて大量送水車の準備及びホース展開を実施する。また、大量送水車の燃料補給準備を実施する。	非常用ディーゼル発電機燃料貯蔵タンク等*	大量送水車 タンククローリ	-
逃がし安全弁による原子炉急速減圧	低圧原子炉代替注水系 (可搬型) による原子炉注水の準備が完了後、サブプレッジョン・プール水温度 100°C で、逃がし安全弁 (自動減圧機能付き) 6 弁による手動減圧を行う。	逃がし安全弁 (自動減圧機能付き)* SA用 115V 系蓄電池 非常用ディーゼル発電機燃料貯蔵タンク等*	大量送水車 タンククローリ	原子炉圧力 (SA) 原子炉圧力* サブプレッジョン・プール水温度 (SA)
低圧原子炉代替注水系 (可搬型) による原子炉注水	原子炉急速減圧により、低圧原子炉代替注水系 (可搬型) の系統圧力を下回ると、低圧原子炉代替注水系 (可搬型) による原子炉注水が開始される。以後原子炉水位低 (レベル 3) から原子炉水位高 (レベル 8) の間で維持する。	SA用 115V 系蓄電池 非常用ディーゼル発電機燃料貯蔵タンク等*	大量送水車 タンククローリ	原子炉圧力 (SA) 原子炉圧力* 原子炉水位 (SA) 原子炉水位 (広帯域)* 原子炉水位 (燃料域)* 低圧原子炉代替注水流量 低圧原子炉代替注水流量 (雑帯域用)

② * 既許可の対象となっている設備を重大事故等対処設備に位置付けるもの
【 】 : 重大事故等対処設備 (設計基準拡張)

第 2.3.3.1-1 表 「全交流動力電源喪失 (TBD)」の重大事故等対策について (3 / 3)

判断及び操作	手順	重大事故等対策設備		
		常設設備	可搬型設備	計装設備
格納容器代替スプレイス (可搬型) による原子炉格納容器冷却	格納容器圧力が 38kPa [range] に到達した場合、格納容器代替スプレイス系 (可搬型) により原子炉格納容器冷却を実施する。また、低圧原子炉代替注水系 (可搬型) による原子炉注水を継続する。	SA 用 115V 系蓄電池 非常用ディーゼル発電機燃料貯蔵タンク等*	大量送水車 タンクローリ	ドライウェル圧力 (SA) サブプレッション・チェンバ圧力 (SA) 原子炉水位 (SA) 原子炉水位 (広帯域) * 原子炉水位 (燃料域) * 格納容器代替スプレイス流量 低圧原子炉代替注水流量 低圧原子炉代替注水流量 (狭帯域用)
残留熱除去系 (格納容器冷却モード) による原子炉格納容器冷却	常設代替交流電源設備による交流電源供給を確認後、残留熱除去系 (格納容器冷却モード) による原子炉格納容器冷却の準備操作として、中央制御室からの遠隔操作により原子炉補機冷却系を手動起動し残留熱除去系 (格納容器冷却モード) による原子炉格納容器冷却を開始する。	常設代替交流電源設備 【残留熱除去系 (格納容器冷却モード)】* 【原子炉補機冷却系】* サブプレッション・チェンバ*	-	ドライウェル温度 (SA) ドライウェル圧力 (SA) サブプレッション・チェンバ圧力 (SA) サブプレッション・チェンバ温度 (SA) 【残留熱除去ポンプ出口流量】*
残留熱除去系 (低圧注水モード) による原子炉注水	残留熱除去系 (低圧注水モード) による原子炉注水を開始し、低圧原子炉代替注水系 (可搬型) による原子炉注水を停止する。 原子炉水位を原子炉水位高 (レベル 8) まで上昇させた後、中央制御室からの遠隔操作により残留熱除去系 (低圧注水モード) 運転から残留熱除去系 (格納容器冷却モード) 運転に切り替える。	常設代替交流電源設備 【残留熱除去系 (低圧注水モード)】* 【原子炉補機冷却系】* サブプレッション・チェンバ*	-	原子炉圧力 (SA) 原子炉圧力* 原子炉水位 (SA) 原子炉水位 (広帯域) * 原子炉水位 (燃料域) * 【残留熱除去ポンプ出口流量】*

※：既計可の対象となっていない設備を重大事故等対策設備に位置付けるもの
【 】：重大事故等対策設備 (設計基準拡張)

実線・・設備運用又は体制等の相違（設計方針の相違）
 波線・・記載表現、設備名称の相違（実質的な相違なし）

まとめ資料比較表 [有効性評価 2.3.4 全交流動力電源喪失 (T B P)]

柏崎刈羽原子力発電所 6 / 7号炉 (2017.12.20版)	東海第二発電所 (2018.9.12版)	島根原子力発電所 2号炉	備考
<p>2.3.4 <u>全交流動力電源喪失 (外部電源喪失+DG 喪失) +SRV 再閉失敗</u></p> <p>2.3.4.1 事故シーケンスグループの特徴、炉心損傷防止対策</p> <p>(1) 事故シーケンスグループ内の事故シーケンス</p> <p>事故シーケンスグループ「<u>全交流動力電源喪失 (外部電源喪失+DG 喪失) +SRV 再閉失敗</u>」に含まれる事故シーケンスは、「1.2 評価対象の整理及び評価項目の設定」に示すとおり、「<u>全交流動力電源喪失 (外部電源喪失+DG 喪失) +SRV 再閉失敗</u>」である。</p> <p>(2) 事故シーケンスグループの特徴及び炉心損傷防止対策の基本的考え方</p> <p>事故シーケンスグループ「<u>全交流動力電源喪失 (外部電源喪失+DG 喪失) +SRV 再閉失敗</u>」では、全交流動力電源喪失と同時に逃がし安全弁1 個が開状態のまま固着し、蒸気駆動の注水系が動作できない範囲に原子炉圧力が低下することで、原子炉注水機能を喪失することを想定する。このため、開状態のまま固着した逃がし安全弁からの蒸気流出により原子炉圧力容器内の保有水量が減少し、原子炉水位が低下することから、緩和措置がとられない場合には、原子炉水位の低下により炉心が露出し、炉心損傷に至る。</p> <p>本事故シーケンスグループは、全交流動力電源が喪失した状態において、逃がし安全弁1 個が開固着し、蒸気駆動の注水系が動作できない範囲に原子炉圧力が低下することで原子炉注水機能を喪失したことによって炉心損傷に至る事故シーケンスグループである。このため、重大事故等対策の有効性評価には、直流電源及び交流電源供給機能に加えて高圧注水機能及び低圧注水機能に対する重大事故等対処設備に期待することが考えられる。</p> <p>したがって、本事故シーケンスグループでは、逃がし安全弁1 個の開固着によって、蒸気駆動の注水系が動作できない範囲に原子炉圧力が低下するまでの間は、<u>所内蓄電式直流電源設備</u>より電源を給電した原子炉隔離時冷却系により炉心を冷却し、原子炉隔離時冷却系による注水停止後は、<u>低圧代替</u></p>	<p>2.3.3 全交流動力電源喪失 (T B P)</p> <p>2.3.3.1 事故シーケンスグループの特徴、炉心損傷防止対策</p> <p>(1) 事故シーケンスグループ内の事故シーケンス</p> <p>事故シーケンスグループ「<u>全交流動力電源喪失 (T B P)</u>」に含まれる事故シーケンスは、「1.2 評価対象の整理及び評価項目の設定」に示すとおり、①「<u>外部電源喪失+DG 失敗+逃がし安全弁再閉鎖失敗+H P C S 失敗</u>」、②「<u>サポート系喪失 (直流電源故障) (外部電源喪失) +DG 失敗+逃がし安全弁再閉鎖失敗+H P C S 失敗</u>」である。</p> <p>(2) 事故シーケンスグループの特徴及び炉心損傷防止対策の基本的考え方</p> <p>事故シーケンスグループ「<u>全交流動力電源喪失 (T B P)</u>」では、全交流動力電源喪失と同時に逃がし安全弁1 個が開状態のまま固着し、蒸気駆動の注水系が動作できない範囲に原子炉圧力が低下することで、原子炉注水機能を喪失することを想定する。このため、開状態のまま固着した逃がし安全弁からの蒸気流出により原子炉圧力容器内の保有水量が減少し、原子炉水位が低下することから、緩和措置がとられない場合には、原子炉水位の低下により炉心が露出し、炉心損傷に至る。</p> <p>本事故シーケンスグループは、全交流動力電源が喪失した状態において、逃がし安全弁1 個が開固着し、蒸気駆動の注水系が動作できない範囲に原子炉圧力が低下することで原子炉注水機能を喪失したことによって炉心損傷に至る事故シーケンスグループである。このため、重大事故等対策の有効性評価には、直流電源及び交流電源供給機能に加えて高圧注水機能及び低圧注水機能に対する重大事故等対処設備に期待することが考えられる。</p> <p>したがって、本事故シーケンスグループでは、逃がし安全弁1 個の開固着によって、蒸気駆動の注水系が動作できない範囲に原子炉圧力が低下するまでの間は、<u>所内常設直流電源設備</u>より電源を給電した原子炉隔離時冷却系により炉心を冷却し、原子炉隔離時冷却系による注水停止後は、<u>低圧代替注</u></p>	<p>2.3.4 全交流動力電源喪失 (T B P)</p> <p>2.3.4.1 事故シーケンスグループの特徴、炉心損傷防止対策</p> <p>(1) 事故シーケンスグループ内の事故シーケンス</p> <p>事故シーケンスグループ「<u>全交流動力電源喪失 (T B P)</u>」に含まれる事故シーケンスは、「1.2 評価対象の整理及び評価項目の設定」に示すとおり、「<u>外部電源喪失+交流電源 (D G - A, B) 失敗+圧力バウンダリ健全性 (S R V再閉) 失敗+高圧炉心冷却 (H P C S) 失敗</u>」である。</p> <p>(2) 事故シーケンスグループの特徴及び炉心損傷防止対策の基本的考え方</p> <p>事故シーケンスグループ「<u>全交流動力電源喪失 (T B P)</u>」では、全交流動力電源喪失と同時に逃がし安全弁1 個が開状態のまま固着し、蒸気駆動の注水系が動作できない範囲に原子炉圧力が低下することで、原子炉注水機能を喪失することを想定する。このため、開状態のまま固着した逃がし安全弁からの蒸気流出により原子炉圧力容器内の保有水量が減少し、原子炉水位が低下することから、緩和措置がとられない場合には、原子炉水位の低下により炉心が露出し、炉心損傷に至る。</p> <p>本事故シーケンスグループは、全交流動力電源が喪失した状態において、逃がし安全弁1 個が開固着し、蒸気駆動の注水系が動作できない範囲に原子炉圧力が低下することで原子炉注水機能を喪失したことによって、<u>炉心損傷に至る事故シーケンスグループ</u>である。このため、重大事故等対策の有効性評価には、直流電源及び交流電源供給機能に加えて高圧注水機能及び低圧注水機能に対する重大事故等対処設備に期待することが考えられる。</p> <p>したがって、本事故シーケンスグループでは、逃がし安全弁1 個の開固着によって、蒸気駆動の注水系が動作できない範囲に原子炉圧力が低下するまでの間は<u>所内常設蓄電式直流電源設備</u>より電源を給電した原子炉隔離時冷却系により炉心を冷却し、原子炉隔離時冷却系による注水停止後は、<u>低圧原</u></p>	

柏崎刈羽原子力発電所 6/7号炉 (2017.12.20版)	東海第二発電所 (2018.9.12版)	島根原子力発電所 2号炉	備考
<p>注水系(可搬型)による注水の準備が完了した後、逃がし安全弁の手動開操作により原子炉を減圧し、原子炉減圧後に<u>低圧代替注水系(可搬型)</u>により炉心を冷却し、常設代替交流電源設備による給電及び<u>残留熱除去系(低圧注水モード)</u>による注水の準備が完了した以降は<u>残留熱除去系(低圧注水モード)</u>により炉心を冷却することによって炉心損傷の防止を図る。</p> <p>また、<u>代替格納容器スプレイ冷却系(可搬型)</u>による原子炉格納容器冷却、<u>代替原子炉補機冷却系を介した残留熱除去系(サプレッション・チェンバ・プール水冷却モード)</u>、<u>格納容器圧力逃がし装置及び耐圧強化ベント系</u>による原子炉格納容器除熱を実施する。</p> <p>(3) 炉心損傷防止対策 事故シーケンスグループ「<u>全交流動力電源喪失(外部電源喪失+DG喪失)+SRV再閉失敗</u>」における機能喪失に対して、炉心が著しい損傷に至ることなく、かつ、十分な冷却を可能とするため、初期の対策として原子炉隔離時冷却系、<u>低圧代替注水系(可搬型)</u>及び<u>逃がし安全弁</u>による原子炉注水手段を整備し、安定状態に向けた対策として、<u>残留熱除去系(低圧注水モード)</u>による炉心冷却を継続する。</p>	<p>水系(可搬型)による注水の準備が完了した後、逃がし安全弁の手動開操作により原子炉を減圧し、原子炉減圧後に<u>低圧代替注水系(可搬型)</u>により炉心を冷却し、常設代替交流電源設備による給電及び<u>残留熱除去系(低圧注水系)</u>による注水の準備が完了した以降は<u>残留熱除去系(低圧注水系)</u>により炉心を冷却することによって炉心損傷の防止を図る。</p> <p>また、<u>代替格納容器スプレイ冷却系(可搬型)</u>による格納容器冷却、<u>残留熱除去系(格納容器スプレイ冷却系)</u>及び<u>残留熱除去系(サプレッション・プール冷却系)</u>による格納容器除熱を実施する。</p> <p>(3) 炉心損傷防止対策 事故シーケンスグループ「<u>全交流動力電源喪失(TBP)</u>」における機能喪失に対して、炉心が著しい損傷に至ることなく、かつ、十分な冷却を可能とするため、初期の対策として原子炉隔離時冷却系、<u>低圧代替注水系(可搬型)</u>及び<u>逃がし安全弁(自動減圧機能)</u>による原子炉注水手段を整備し、安定状態に向けた対策として、<u>残留熱除去系(低圧注水系)</u>による炉心冷却を継続する。</p>	<p><u>子炉代替注水系(可搬型)</u>による注水の準備が完了した後、<u>逃がし安全弁</u>の手動開操作により原子炉を減圧し、原子炉減圧後に<u>低圧原子炉代替注水系(可搬型)</u>により炉心を冷却し、常設代替交流電源設備による給電及び<u>残留熱除去系(低圧注水系)</u>による注水の準備が完了した以降は<u>残留熱除去系(低圧注水モード)</u>により炉心を冷却することによって炉心損傷の防止を図る。</p> <p>また、<u>格納容器代替スプレイ系(可搬型)</u>による原子炉格納容器冷却、<u>残留熱除去系(格納容器冷却モード)</u>及び<u>残留熱除去系(サプレッション・プール水冷却モード)</u>による原子炉格納容器除熱を実施する。</p> <p>(3) 炉心損傷防止対策 事故シーケンスグループ「<u>全交流動力電源喪失(TBP)</u>」における機能喪失に対して、炉心が著しい損傷に至ることなく、かつ、十分な冷却を可能とするため、初期の対策として原子炉隔離時冷却系、<u>低圧原子炉代替注水系(可搬型)</u>及び<u>逃がし安全弁(自動減圧機能付き)</u>による原子炉注水手段を整備し、安定状態に向けた対策として、<u>残留熱除去系(低圧注水モード)</u>による炉心冷却を継続する。</p>	<p>備考</p> <ul style="list-style-type: none"> ・解析条件の相違 【柏崎6/7】 島根2号炉は、交流電源の復旧により使用可能となる原子炉補機冷却系に期待している。 ・解析条件の相違 【柏崎6/7】 島根2号炉は、残留熱除去系(格納容器冷却モード)による原子炉格納容器除熱を実施。 ・解析結果の相違 【柏崎6/7】 島根2号炉は、残留熱除去系による格納容器除熱実施前に格納容器ベントの実施基準に到達しないため格納容器ベントを実施しない。

柏崎刈羽原子力発電所 6/7号炉 (2017.12.20版)	東海第二発電所 (2018.9.12版)	島根原子力発電所 2号炉	備考
<p>また、原子炉格納容器の健全性を維持するため、安定状態に向けた対策として<u>代替格納容器スプレイ冷却系（可搬型）</u>による原子炉格納容器冷却手段、<u>代替原子炉補機冷却系を介した残留熱除去系（サブプレッション・チェンバ・プール水冷却モード）</u>、<u>格納容器圧力逃がし装置等</u>による原子炉格納容器除熱手段を整備する。これらの対策の概略系統図を第2.3.4.1図から第2.3.4.4図に、手順の概要を第2.3.4.5図に示すとともに、重大事故等対策の概要を以下に示す。また、重大事故等対策における設備と操作手順の関係を第2.3.4.1表に示す。</p> <p>本事故シーケンスグループの重要事故シーケンスにおいて、<u>事象発生10時間までの6号及び7号炉同時の重大事故等対策に必要な要員は、中央制御室の運転員及び緊急時対策要員で構成され、合計32名である。その内訳は次のとおりである。中央制御室の運転員は、当直長1名（6号及び7号炉兼任）、当直副長2名、運転操作対応を行う運転員12名である。発電所構内に常駐している要員のうち、通報連絡等を行う緊急時対策本部要員は5名、緊急時対策要員（現場）は12名である。</u></p> <p><u>また、事象発生10時間以降に追加に必要な要員は、代替原子炉補機冷却系作業等を行うための参集要員46名である。必要な要員と作業項目について第2.3.4.6図に示す。</u></p>	<p>また、<u>格納容器の健全性を維持するため、安定状態に向けた対策として代替格納容器スプレイ冷却系（可搬型）</u>による格納容器冷却手段及び<u>残留熱除去系（格納容器スプレイ冷却系）</u>による格納容器除熱手段を整備する。これらの対策の概略系統図を第2.3.3-1図に、手順の概要を第2.3.3-2図に示すとともに、重大事故等対策の概要を以下に示す。また、重大事故等対策における設備と操作手順の関係を第2.3.3-1表に示す。</p> <p>本事故シーケンスグループの重要事故シーケンスにおいて、<u>事象発生2時間までの重大事故等対策に必要な要員は、災害対策要員（初動）24名である。その内訳は次のとおりである。中央制御室の運転員は、当直発電長1名、当直副発電長1名及び運転操作対応を行うための当直運転員5名である。発電所構内に常駐している要員のうち、通報連絡等を行う要員は4名及び現場操作を行うための重大事故等対応要員13名である。</u></p> <p><u>また、事象発生2時間以降に追加に必要な参集要員は、タンクローリによる燃料給油操作を行うための重大事故等対応要員2名、低圧代替注水系（可搬型）による原子炉注水の調整操作を行うための重大事故等対応要員2名並びに代替格納容器スプレイ冷却系（可搬型）による格納容器スプレイの系統構成操作及び流量調整操作を行うための重大事故等対応要員</u></p>	<p>また、<u>原子炉格納容器の健全性を維持するため、安定状態に向けた対策として格納容器代替スプレイ系（可搬型）</u>による原子炉格納容器冷却手段及び<u>残留熱除去系（格納容器冷却モード）</u>及び<u>残留熱除去系（サブプレッション・プール水冷却モード）</u>による原子炉格納容器除熱手段を整備する。これらの対策の概略系統図を第2.3.4.1-1(1)図から第2.3.4.1-1(3)図に、手順の概要を第2.3.4.1-2図に示すとともに、重大事故等対策の概要を以下に示す。また、重大事故等対策における設備と操作手順の関係を第2.3.4.1-1表に示す。</p> <p>本事故シーケンスグループの重要事故シーケンスにおいて、重大事故等対策に必要な要員は、<u>中央制御室の運転員及び緊急時対策要員で構成され、合計31名である。その内訳は次のとおりである。中央制御室の運転員は、当直長1名、当直副長1名、運転操作対応を行う運転員5名である。発電所構内に常駐している要員のうち、通報連絡等を行う緊急時対策本部要員は5名、緊急時対策要員（現場）は19名である。必要な要員と作業項目について第2.3.4.1-3図に示す。</u></p>	<p>・解析条件の相違 【柏崎6/7】 島根2号炉は、交流電源の復旧により使用可能となる原子炉補機冷却系に期待している。</p> <p>・解析条件の相違 【柏崎6/7】 島根2号炉は、残留熱除去系（格納容器冷却モード）による原子炉格納容器除熱を実施。</p> <p>・解析結果の相違 【柏崎6/7】 島根2号炉は、残留熱除去系による格納容器除熱実施前に格納容器ベントの実施基準に到達しないため格納容器ベントを実施しない。</p> <p>・運用の相違 【柏崎6/7、東海第二】 島根2号炉は、要員の参集に期待せずとも必要な作業を常駐要員により実施可能である。</p> <p>・運用及び設備設計の相違 【柏崎6/7、東海第二】 プラント基数、設備設計及び運用の違いにより必要要員数は異なるが、タイムチャートにより要員の充足性を確認してい</p>

柏崎刈羽原子力発電所 6 / 7号炉 (2017. 12. 20 版)	東海第二発電所 (2018. 9. 12 版)	島根原子力発電所 2号炉	備考
<p>a. 全交流動力電源喪失及び原子炉スクラム確認</p> <p>外部電源が喪失するとともに、<u>全ての非常用ディーゼル発電機が機能喪失する</u>。これにより、<u>所内高圧系統(6.9kV)の母線が使用不能となり</u>、全交流動力電源喪失に至る。全交流動力電源喪失の発生により原子炉がスクラムしたことを確認する。</p> <p>原子炉のスクラムを確認するために必要な計装設備は、<u>平均出力領域モニタ等</u>である。</p>	<p><u>員 2 名である。必要な要員と作業項目について第 2.3.3-3 図に示す。</u></p> <p><u>なお、重要事故シーケンス以外の事故シーケンスについては、作業項目を重要事故シーケンスと比較し、必要な要員数を確認した結果、24 名で対処可能である。</u></p> <p>a. 全交流動力電源喪失及び原子炉スクラム確認</p> <p>外部電源が喪失するとともに、<u>全ての非常用ディーゼル発電機等が機能喪失する</u>。これにより、<u>所内高圧系統(6.9kV)の母線が使用不能となり</u>、全交流動力電源喪失に至る。全交流動力電源喪失の発生により原子炉がスクラムしたことを確認する。<u>また、全交流動力電源喪失の確認より、<u>低圧代替注水系(可搬型)の準備を開始する。</u></u></p> <p>原子炉のスクラムを確認するために必要な計装設備は、<u>平均出力領域計装等</u>である。</p>	<p>a. 全交流動力電源喪失及び原子炉スクラム確認</p> <p>外部電源が喪失するとともに、<u>すべての非常用ディーゼル発電機等が機能喪失する</u>。これにより、<u>非常用高圧母線(6.9kV)が使用不能となり</u>、全交流動力電源喪失に至る。全交流動力電源喪失の発生により原子炉がスクラムしたことを確認する。</p> <p>原子炉のスクラムを確認するために必要な計装設備は、<u>平均出力領域計装</u>である。</p>	<p>る。なお、これら要員 31 名は夜間・休日を含め発電所に常駐している要員である。</p> <p>・シーケンス選定の相違 【東海第二】 東海第二は、本事故シーケンスグループ内の事故シーケンスが複数あるため、その他の事故シーケンスに関する要員の充足性を確認。柏崎 6/7 及び島根 2 号は、重要事故シーケンス以外の事故シーケンスはないため記載なし。</p> <p>・設備設計の相違 【柏崎 6/7】 島根 2 号炉は、高圧炉心スプレイ系ディーゼル発電機もある。</p> <p>・記載表現の相違 【東海第二】 島根 2 号炉は、可搬型注水設備の準備を「c. 早期の電源回復不能判断及び対応準備」に記載。</p> <p>・設備の相違 【柏崎 6/7】【東海第二】 島根 2 号炉は、中性子源領域計装 (SRM) 及び中間領域計装 (IRM)、柏崎 6/7、東海第二</p>

柏崎刈羽原子力発電所 6 / 7号炉 (2017. 12. 20 版)	東海第二発電所 (2018. 9. 12 版)	島根原子力発電所 2号炉	備考
<p>b. 原子炉隔離時冷却系による原子炉注水</p> <p>原子炉スクラム後、原子炉水位は低下するが、原子炉水位低（レベル2）で原子炉隔離時冷却系が自動起動し、原子炉注水を開始することにより、原子炉水位が回復する。</p> <p>原子炉隔離時冷却系による原子炉注水を確認するために必要な計装設備は、<u>原子炉水位</u>、<u>原子炉隔離時冷却系系統流量</u>等である。</p> <p>原子炉隔離時冷却系による原子炉注水は、逃がし安全弁1個の開固着によって、原子炉隔離時冷却系が動作できない範囲に原子炉圧力が低下するまでの間継続する。</p> <p>c. 早期の電源回復不能判断及び対応準備</p> <p>中央制御室からの操作により外部電源受電及び非常用ディーゼル発電機の起動ができず、非常用高圧母線（6.9kV）の電源回復ができない場合、早期の電源回復不能と判断する。これにより、<u>常設代替交流電源設備</u>、<u>代替原子炉補機冷却系</u>の準備を開始する。</p> <p>また、逃がし安全弁1個の開固着により原子炉圧力が低下し、原子炉隔離時冷却系による継続した原子炉水位維持が困難となることが想定されることから、<u>低圧代替注水系（可搬型）</u>の準備を開始する。</p> <p>逃がし安全弁開固着による原子炉圧力低下を確認するために必要な計装設備は、原子炉圧力である。</p>	<p>b. 原子炉隔離時冷却系による原子炉注水</p> <p>原子炉スクラム後、原子炉水位は低下するが、<u>原子炉水位異常低下（レベル2）</u>で原子炉隔離時冷却系が自動起動し、原子炉注水を開始することにより、原子炉水位が回復する。</p> <p>原子炉隔離時冷却系による原子炉注水を確認するために必要な計装設備は、原子炉水位（広帯域）、<u>原子炉隔離時冷却系系統流量</u>等である。</p> <p>原子炉隔離時冷却系による原子炉注水は、逃がし安全弁1個の開固着によって、原子炉隔離時冷却系が動作できない範囲に原子炉圧力が低下するまでの間継続する。</p> <p>c. 早期の電源回復不能判断及び対応準備</p> <p>中央制御室からの操作により外部電源受電及び非常用ディーゼル発電機等の起動ができず、非常用高圧母線（6.9kV）の電源回復ができない場合、早期の電源回復不能と判断する。これにより、<u>常設代替交流電源設備</u>の準備を開始する。</p> <p>逃がし安全弁開固着による原子炉圧力低下を確認するために必要な計装設備は、原子炉圧力である。</p>	<p>b. 原子炉隔離時冷却系による原子炉注水</p> <p>原子炉スクラム後、原子炉水位は低下するが、<u>原子炉水位低（レベル2）</u>で原子炉隔離時冷却系が自動起動し、原子炉注水を開始することにより、原子炉水位が回復する。</p> <p>原子炉隔離時冷却系による原子炉注水を確認するために必要な計装設備は、<u>原子炉水位（広帯域）</u>、<u>原子炉隔離時冷却ポンプ出口流量</u>等である。</p> <p>原子炉隔離時冷却系による原子炉注水は、逃がし安全弁1個の開固着によって、原子炉隔離時冷却系が動作できない範囲に原子炉圧力が低下するまでの間継続する。</p> <p>c. 早期の電源回復不能判断及び対応準備</p> <p>中央制御室からの操作により外部電源受電及び非常用ディーゼル発電機等の起動ができず、非常用高圧母線（6.9kV）の電源回復ができない場合、早期の電源回復不能と判断する。これにより、<u>常設代替交流電源設備</u>、<u>原子炉補機代替冷却系</u>の準備を開始する。</p> <p>また、<u>逃がし安全弁1個の開固着により原子炉圧力が低下し、原子炉隔離時冷却系による継続した原子炉水位維持が困難となることが想定されることから、低圧原子炉代替注水系（可搬型）の準備を開始する。</u></p> <p>逃がし安全弁開固着による原子炉圧力低下を確認するために必要な計装設備は、<u>原子炉圧力（SA）</u>及び原子炉圧力である。</p>	<p>は起動領域計装（SRNM）を採用している。柏崎6/7、東海第二は、運転時挿入されているSRNMにより確認が可能な設備として、等を記載しているが、島根2号炉は、SRM及びIRMが運転時引き抜きのため、平均出力領域計装（APRM）により確認することとしている。</p> <p>・設備設計の相違 【柏崎6/7】 島根2号炉は、高圧炉心スプレイ系ディーゼル発電機もある。</p>

柏崎刈羽原子力発電所 6 / 7号炉 (2017. 12. 20 版)	東海第二発電所 (2018. 9. 12 版)	島根原子力発電所 2号炉	備考
<p>d. <u>低圧代替注水系（可搬型）による原子炉注水準備</u> <u>低圧代替注水系（可搬型）による原子炉注水の準備として、建屋内操作にて原子炉注水に必要な電動弁（残留熱除去系注入弁）の手動開操作、バイパス流防止弁の開操作及び接続口内側隔離弁の開操作を実施する。</u> 屋外操作にて可搬型代替注水ポンプ（A-2 級）の建屋近傍への配置、ホース接続を実施する。また、可搬型代替注水ポンプ（A-2 級）の燃料給油準備を実施する。</p> <p>e. <u>逃がし安全弁による原子炉急速減圧</u> <u>低圧代替注水系（可搬型）による原子炉注水の準備が完了後、中央制御室からの遠隔操作によって逃がし安全弁2個を手動開操作し原子炉を急速減圧する。</u> 原子炉急速減圧を確認するために必要な計装設備は、原子炉圧力である。</p> <p>f. <u>低圧代替注水系（可搬型）による原子炉注水</u> <u>逃がし安全弁による原子炉急速減圧により、原子炉圧力が可搬型代替注水ポンプ（A-2 級）の吐出圧力以下であることを確認後、建屋内操作にて電動弁（残留熱除去系注入ライン洗浄水止め弁）を手動開し、屋外操作にて接続口外側隔離弁の開操作を実施することで、原子炉注水が開始され、原子炉水位が回復する。</u> <u>低圧代替注水系（可搬型）による原子炉注水を確認するために必要な計装設備は、原子炉水位、復水補給水系流量（RHR A 系代替注水流量）等である。</u></p>	<p>d. <u>低圧代替注水系（可搬型）による原子炉注水準備</u> <u>低圧代替注水系（可搬型）による原子炉注水の準備として、原子炉建屋原子炉棟内の操作にて原子炉注水に必要な電動弁（原子炉注水弁及び残留熱除去系注入弁）の手動開操作を実施する。</u> 屋外操作にて可搬型代替注水中型ポンプの準備及びホース敷設を実施する。また、可搬型代替注水中型ポンプの燃料給油準備を実施する。</p> <p>e. <u>逃がし安全弁による原子炉急速減圧</u> <u>低圧代替注水系（可搬型）による原子炉注水の準備が完了後、中央制御室からの遠隔操作によって再閉鎖に失敗した 1 個に加えて逃がし安全弁（自動減圧機能）6 個を手動開操作し原子炉を急速減圧する。</u> 原子炉急速減圧を確認するために必要な計装設備は、原子炉圧力である。</p> <p>f. <u>低圧代替注水系（可搬型）による原子炉注水</u> <u>逃がし安全弁 1 個の開固着及び逃がし安全弁による原子炉急速減圧により、原子炉圧力が可搬型代替注水中型ポンプの吐出圧力以下であることを確認し、原子炉建屋原子炉棟内の操作にて電動弁（原子炉圧力容器注水流量調整弁）を手動開し、屋外操作にて高所東側接続口の弁の開操作を実施することで、原子炉注水が開始され、原子炉水位が回復する。</u> <u>低圧代替注水系（可搬型）による原子炉注水を確認するために必要な計装設備は、原子炉水位（広帯域）、低圧代替注水系原子炉注水流量（常設ライン用）等である。</u></p>	<p>d. <u>直流電源切替え</u> <u>直流電源切替えについては、「2. 3. 2. 1(3)d. 直流電源切替え」と同じ。</u></p> <p>e. <u>低圧原子炉代替注水系（可搬型）による原子炉注水準備</u> <u>低圧原子炉代替注水系（可搬型）による原子炉注水の準備として、原子炉建物原子炉棟内の操作にて原子炉注水に必要な電動弁（A-RHR注水弁及びFLSR注水隔離弁）の手動開操作を実施する。</u> 屋外操作にて大量送水車の準備及びホース展張を実施する。また、大量送水車の燃料補給準備を実施する。</p> <p>f. <u>逃がし安全弁による原子炉急速減圧</u> <u>低圧原子炉代替注水系（可搬型）による原子炉注水の準備が完了後、中央制御室からの遠隔操作によって再閉鎖に失敗した 1 個に加えて逃がし安全弁（自動減圧機能付き）5 個を手動開操作し原子炉を急速減圧する。</u> 原子炉急速減圧を確認するために必要な計装設備は、原子炉圧力（SA）及び原子炉圧力である。</p> <p>g. <u>低圧原子炉代替注水系（可搬型）による原子炉注水</u> <u>逃がし安全弁による原子炉急速減圧により、原子炉圧力が低圧原子炉代替注水系（可搬型）の系統圧力を下回ると原子炉注水が開始され、原子炉水位が回復する。</u> <u>低圧原子炉代替注水系（可搬型）による原子炉注水を確認するために必要な計装設備は、原子炉水位（広帯域）、原子炉水位（燃料域）、低圧原子炉代替注水流量等である。</u></p>	<p>・設備設計の相違 【柏崎 6/7, 東海第二】 島根 2 号炉は、直流電源切替え時、計装設備の電源及び逃がし安全弁の電源を確保するために蓄電池を切替える。</p> <p>・設備設計の相違 【東海第二】 必要な系統構成の相違。 ・設備設計の相違 【柏崎 6/7】 島根 2 号炉は、配管構成の違いにより、バイパス流防止措置は不要。</p> <p>・解析条件の相違 【柏崎 6/7】 島根 2 号炉は、開固着した弁と合わせて手順上の弁数を設定。</p> <p>・運用の相違 【柏崎 6/7, 東海第二】 島根 2 号炉は、原子炉注水が可能となる原子炉圧力以下となる前に注水弁を開操作する。</p>

柏崎刈羽原子力発電所 6/7号炉 (2017.12.20版)	東海第二発電所 (2018.9.12版)	島根原子力発電所 2号炉	備考
<p>g. <u>代替格納容器スプレイ冷却系(可搬型)による原子炉格納容器冷却</u></p> <p>崩壊熱除去機能を喪失しているため、格納容器圧力及び温度が上昇する。格納容器圧力が<u>0.18MPa[gage]</u>に到達した場合又はドライウェル雰囲気温度が171℃に接近した場合は、<u>代替格納容器スプレイ冷却系(可搬型)による原子炉格納容器冷却を実施する。</u></p> <p>建屋内操作にて原子炉格納容器冷却に必要な電動弁(残留熱除去系格納容器冷却流量調節弁、残留熱除去系格納容器冷却ライン隔離弁及び残留熱除去系注入ライン洗浄水止め弁)の手動開操作を実施することで原子炉格納容器冷却が開始される。</p> <p>なお、<u>低圧代替注水系(可搬型)による原子炉注水と代替格納容器スプレイ冷却系(可搬型)による原子炉格納容器冷却は、異なる残留熱除去系の流路を使用し、同時に実施する。</u></p> <p><u>代替格納容器スプレイ冷却系(可搬型)による原子炉格納容器冷却を確認するために必要な計装設備は、格納容器内圧力、復水補給水系流量(RHR B系代替注水流量)等である。</u></p> <p><u>h. 格納容器圧力逃がし装置等による原子炉格納容器除熱</u></p> <p><u>格納容器圧力逃がし装置等による原子炉格納容器除熱の準備として、原子炉格納容器一次隔離弁を原子炉建屋内の原子炉区域外からの人力操作により開する。</u></p> <p><u>格納容器圧力が0.31MPa[gage]に到達した場合、原子炉格納容器二次隔離弁を原子炉建屋内の原子炉区域外からの人力操作によって中間開操作することで、格納容器圧力逃がし装置等による原子炉格納容器除熱を実施する。</u></p> <p><u>格納容器圧力逃がし装置等による原子炉格納容器除熱を確認するために必要な計装設備は、格納容器内圧力等である。</u></p> <p><u>格納容器圧力逃がし装置等による原子炉格納容器除熱を実施している間に炉心損傷していないことを確認するために必要な計装設備は、格納容器内雰囲気放射線レベル等である。</u></p> <p><u>サブプレッション・チェンバ側からの格納容器圧力逃がし装置等のベントラインが水没しないことを確認するために</u></p>	<p>g. <u>代替格納容器スプレイ冷却系(可搬型)による格納容器冷却</u></p> <p>崩壊熱除去機能を喪失しているため、格納容器圧力及び雰囲気温度が上昇する。格納容器圧力が<u>0.279MPa [gage]</u>に到達した場合又はドライウェル雰囲気温度が171℃に接近した場合は、<u>代替格納容器スプレイ冷却系(可搬型)による格納容器冷却を実施する。</u></p> <p>原子炉建屋原子炉棟内の操作にて格納容器冷却に必要な電動弁(残留熱除去系D/Wスプレイ弁、代替格納容器スプレイ注水弁及び代替格納容器スプレイ流量調整弁)の手動開操作を実施することで格納容器冷却が開始される。</p> <p>なお、<u>低圧代替注水系(可搬型)による原子炉注水と代替格納容器スプレイ冷却系(可搬型)による格納容器冷却は、同時に実施する。</u></p> <p><u>代替格納容器スプレイ冷却系(可搬型)による格納容器冷却を確認するために必要な計装設備は、ドライウェル圧力、低圧代替注水系格納容器スプレイ流量(常設ライン用)等である。</u></p>	<p>h. <u>格納容器代替スプレイ系(可搬型)による原子炉格納容器冷却</u></p> <p>崩壊熱除去機能を喪失しているため、格納容器圧力及び雰囲気温度が上昇する。格納容器圧力が<u>384kPa[gage]</u>に到達した場合又はドライウェル雰囲気温度が171℃に接近した場合は、<u>格納容器代替スプレイ系(可搬型)による原子炉格納容器冷却を実施する。</u></p> <p>原子炉建物原子炉棟内の操作にて原子炉格納容器冷却に必要な電動弁(A-RHRドライウェル第2スプレイ弁)の手動開操作を実施することで原子炉格納容器冷却が開始される。</p> <p>なお、<u>低圧原子炉代替注水系(可搬型)による原子炉注水と格納容器代替スプレイ系(可搬型)による原子炉格納容器冷却は同時に実施する。</u></p> <p><u>格納容器代替スプレイ系(可搬型)による原子炉格納容器冷却を確認するために必要な計装設備は、ドライウェル圧力(SA)、格納容器代替スプレイ流量等である。</u></p>	<p>・運用の相違</p> <p>【柏崎6/7, 東海第二】</p> <p>格納容器スプレイ実施基準圧力の相違。</p> <p>・解析結果の相違</p> <p>【柏崎6/7】</p> <p>島根2号炉は、残留熱除去系による格納容器除熱実施前に格納容器ベントの実施基準に到達しないため格納容器ベントを実施しない。</p>

柏崎刈羽原子力発電所 6/7号炉 (2017.12.20版)	東海第二発電所 (2018.9.12版)	島根原子力発電所 2号炉	備考
<p><u>必要な計装設備は、サブプレッション・チェンバ・プール水位である。</u></p> <p><u>i. 残留熱除去系（低圧注水モード）による原子炉注水</u> 常設代替交流電源設備による交流電源供給を確認後、代替格納容器スプレイ冷却系（可搬型）による原子炉格納容器冷却で使用した残留熱除去系の電動弁を待機状態とする。<u>代替原子炉補機冷却系を介した残留熱除去系（低圧注水モード）による原子炉注水の準備として、中央制御室からの遠隔操作により残留熱除去系ポンプ1台を手動起動する。</u></p> <p><u>代替原子炉補機冷却系を介した残留熱除去系（低圧注水モード）による原子炉注水の準備が完了した時点で、低圧代替注水系（可搬型）による原子炉注水を停止し、代替原子炉補機冷却系を介した残留熱除去系（低圧注水モード）による原子炉注水を開始する。</u></p> <p><u>残留熱除去系（低圧注水モード）による原子炉注水を確認するために必要な計装設備は、原子炉水位、残留熱除去系系統流量等である。</u></p> <p><u>i. 残留熱除去系（サブプレッション・チェンバ・プール水冷却モード）運転</u></p> <p><u>代替原子炉補機冷却系を介した残留熱除去系（低圧注水モード）による原子炉注水により、原子炉水位高（レベル8）まで原子炉水位が回復した後、原子炉注水を停止し、残留熱除去系（サブプレッション・チェンバ・プール水冷却モード）の運転を開始する。格納容器圧力逃がし装置等による原子炉格納容器除熱が行われている場合は、格納容器圧力逃がし装置等による原子炉格納容器除熱を停止する。</u></p> <p><u>残留熱除去系（サブプレッション・チェンバ・プール水冷却モード）運転を確認するために必要な計装設備は、サブプレッション・チェンバ・プール水温度等である。</u></p>	<p><u>h. 残留熱除去系（低圧注水系）による原子炉注水</u> 常設代替交流電源設備による交流電源供給を確認後、低圧代替注水系（可搬型）による原子炉注水及び代替格納容器スプレイ冷却系（可搬型）による格納容器冷却で使用した残留熱除去系の電動弁を待機状態とする。</p> <p><u>残留熱除去系（低圧注水系）による原子炉注水の準備として、中央制御室からの遠隔操作により残留熱除去系海水系を手動起動する。</u></p> <p><u>残留熱除去系（低圧注水系）による原子炉注水の準備が完了した時点で、低圧代替注水系（可搬型）による原子炉注水及び代替格納容器スプレイ冷却系（可搬型）による格納容器冷却を停止し、残留熱除去系（低圧注水系）による原子炉注水を開始する。</u></p> <p><u>残留熱除去系（低圧注水系）による原子炉注水を確認するために必要な計装設備は、原子炉水位（広帯域）、残留熱除去系系統流量等である。</u></p> <p><u>i. 残留熱除去系（格納容器スプレイ冷却系）による格納容器除熱</u></p> <p><u>原子炉水位を原子炉水位高（レベル8）まで上昇させた後、中央制御室からの遠隔操作により残留熱除去系（低圧注水系）運転から残留熱除去系（格納容器スプレイ冷却系）運転に切り替える。</u></p> <p><u>残留熱除去系（格納容器スプレイ冷却系）による格納容器除熱を確認するために必要な計装設備は、残留熱除去系系統流量等である。</u></p>	<p><u>i. 残留熱除去系（格納容器冷却モード）による原子炉格納容器除熱</u> 常設代替交流電源設備による交流電源供給を確認後、残留熱除去系（格納容器冷却モード）による原子炉格納容器除熱の準備操作として、中央制御室からの遠隔操作により原子炉補機冷却系を手動起動し残留熱除去系（格納容器冷却モード）による原子炉格納容器除熱を開始する。</p> <p><u>残留熱除去系（格納容器冷却モード）による原子炉格納容器除熱を確認するために必要な計装設備は、残留熱除去ポンプ出口流量等である。</u></p> <p><u>i. 残留熱除去系（低圧注水モード）による原子炉注水</u> <u>残留熱除去系（低圧注水モード）による原子炉注水を開始し、低圧原子炉代替注水系（可搬型）による原子炉注水を停止する。</u></p> <p><u>残留熱除去系（低圧注水モード）による原子炉注水を確認するために必要な計装設備は、原子炉水位（広帯域）、残留熱除去ポンプ出口流量等である。</u></p> <p><u>原子炉水位を原子炉水位高（レベル8）まで上昇させた後、中央制御室からの遠隔操作により残留熱除去系（低圧注水モード）運転から残留熱除去系（格納容器冷却モード）運転に切り替える。</u></p>	<p>・解析条件の相違 【柏崎6/7、東海第二】 島根2号炉は、原子炉格納容器除熱の機能を喪失した状態であることから、原子炉注水の切替えよりも原子炉格納容器除熱機能の復旧を優先する。</p> <p>・解析結果の相違 【柏崎6/7】 島根2号炉は、残留熱除去系による格納容器除熱実施前に格納容器ベントの実施基準に到達しな</p>

柏崎刈羽原子力発電所 6/7号炉 (2017.12.20版)	東海第二発電所 (2018.9.12版)	島根原子力発電所 2号炉	備考
<p>残留熱除去系（サブプレッション・チェンバ・プール水冷却モード）運転時に、原子炉水位が原子炉水位低（レベル3）まで低下した場合は、中央制御室からの遠隔操作により残留熱除去系（サブプレッション・チェンバ・プール水冷却モード）運転を停止し、残留熱除去系（低圧注水モード）による原子炉注水を実施する。</p> <p>原子炉水位高（レベル8）まで原子炉水位が回復した後、原子炉注水を停止し、サブプレッション・チェンバ・プール水冷却を再開する。</p> <p>以降、炉心冷却及び原子炉格納容器除熱は、残留熱除去系により継続的に行う。</p> <p>2.3.4.2 炉心損傷防止対策の有効性評価</p> <p>(1) 有効性評価の方法</p> <p>本事故シーケンスグループを評価する上で選定した重要事故シーケンスは、「1.2 評価対象の整理及び評価項目の設定」に示すとおり、外部電源喪失を起因事象とし、<u>全ての非常用ディーゼル発電機を喪失することで原子炉隔離時冷却系を除く注水機能を喪失し、逃がし安全弁の再開失敗により蒸気駆動の注水系が動作できない範囲に原子炉圧力が低下した後は、原子炉隔離時冷却系を喪失し、全ての注水機能を喪失する「全交流動力電源喪失（外部電源喪失+DG喪失）+SRV再開失敗」</u>である。</p> <p>本重要事故シーケンスでは、炉心における崩壊熱、燃料棒表面熱伝達、気液熱非平衡、沸騰遷移、燃料被覆管酸化、燃料被覆管変形、沸騰・ボイド率変化、気液分離（水位変化）・対向流、三次元効果、原子炉圧力容器における沸騰・凝縮・ボイド率変化、気液分離（水位変化）・対向流、冷却材放出（臨界流・差圧流）、ECCS注水（給水系・代替注水設備含む）並びに原子炉格納容器における格納容器各領域間の流動、構</p>	<p>残留熱除去系（格納容器スプレイ冷却系）による格納容器除熱に、原子炉水位が原子炉水位低（レベル3）まで低下した場合は、中央制御室からの遠隔操作により残留熱除去系（格納容器スプレイ冷却系）の運転を停止し、残留熱除去系（低圧注水系）による原子炉注水を実施する。</p> <p>原子炉水位高（レベル8）まで原子炉水位が回復した後、原子炉注水を停止し、残留熱除去系（格納容器スプレイ冷却系）の運転を再開する。</p> <p>また、残留熱除去系（格納容器スプレイ冷却系）による格納容器除熱時に、格納容器圧力が13.7kPa [gage]まで低下した場合は、残留熱除去系（サブプレッション・プール冷却系）による格納容器除熱に切り替える。</p> <p>以降、炉心冷却及び格納容器除熱は、残留熱除去系により継続的に行う。</p> <p>2.3.3.2 炉心損傷防止対策の有効性評価</p> <p>(1) 有効性評価の方法</p> <p>本事故シーケンスグループを評価する上で選定した重要事故シーケンスは、「1.2 評価対象の整理及び評価項目の設定」に示すとおり、外部電源喪失を起因事象とし、<u>全ての非常用ディーゼル発電機を喪失することで原子炉隔離時冷却系を除く注水機能を喪失し、逃がし安全弁の再開失敗により蒸気駆動の注水系が動作できない範囲に原子炉圧力が低下した後は、原子炉隔離時冷却系を喪失し、全ての注水機能を喪失する「外部電源喪失+DG失敗+逃がし安全弁再開失敗+HPCS失敗」</u>である。</p> <p>本重要事故シーケンスでは、炉心における崩壊熱、燃料棒表面熱伝達、気液熱非平衡、沸騰遷移、燃料被覆管酸化、燃料被覆管変形、沸騰・ボイド率変化、気液分離（水位変化）・対向流及び三次元効果、原子炉圧力容器における沸騰・凝縮・ボイド率変化、気液分離（水位変化）・対向流、冷却材放出（臨界流・差圧流）及びECCS注水（給水系・代替注水設備含む）並びに格納容器における格納容器各領域間の流動、構造</p>	<p>残留熱除去系（格納容器冷却モード）運転時に、原子炉水位が原子炉水位低（レベル3）まで低下した場合は、中央制御室からの遠隔操作により残留熱除去系（格納容器冷却モード）の運転を停止し、残留熱除去系（低圧注水モード）による原子炉注水を実施する。</p> <p>原子炉水位高（レベル8）まで原子炉水位が回復した後、原子炉注水を停止し、残留熱除去系（格納容器冷却モード）の運転を再開する。</p> <p>また、残留熱除去系（格納容器冷却モード）の運転時に、格納容器圧力が13.7kPa [gage]まで低下した場合は、残留熱除去系（サブプレッション・プール水冷却モード）による原子炉格納容器除熱に切り替える。</p> <p>以降、炉心の冷却及び原子炉格納容器除熱は、残留熱除去系により継続的に行う。</p> <p>2.3.4.2 炉心損傷防止対策の有効性評価</p> <p>(1) 有効性評価の方法</p> <p>本事故シーケンスグループを評価する上で選定した重要事故シーケンスは、「1.2 評価対象の整理及び評価項目の設定」に示すとおり、外部電源喪失を起因事象とし、<u>すべての非常用ディーゼル発電機等を喪失することで原子炉隔離時冷却系を除く注水機能を喪失し、逃がし安全弁の再開失敗により蒸気駆動の注水系が動作できない範囲に原子炉圧力が低下した後は、原子炉隔離時冷却系を喪失し、すべての注水機能を喪失する「外部電源喪失+交流電源（DG-A, B）失敗+圧力バウンダリ健全性（SRV再開）失敗+高圧炉心冷却（HPCS）失敗」</u>である。</p> <p>本重要事故シーケンスでは、炉心における崩壊熱、燃料棒表面熱伝達、気液熱非平衡、沸騰遷移、燃料被覆管酸化、燃料被覆管変形、沸騰・ボイド率変化、気液分離（水位変化）・対向流、三次元効果、原子炉圧力容器における沸騰・凝縮・ボイド率変化、気液分離（水位変化）・対向流、冷却材放出（臨界流・差圧流）及びECCS注水（給水系・代替注水設備含む）並びに原子炉格納容器における格納容器各領域間の流動、構</p>	<p>いため格納容器ベントを実施しない。</p> <p>・設備設計の相違 【柏崎6/7】 島根2号炉は、高圧炉心スプレイ系ディーゼル発電機もある。</p>

柏崎刈羽原子力発電所 6/7号炉 (2017.12.20版)	東海第二発電所 (2018.9.12版)	島根原子力発電所 2号炉	備考
<p>造材との熱伝達及び内部熱伝導、気液界面の熱伝達、スプレイ冷却、<u>格納容器ベント</u>、サブプレッション・プール冷却が重要現象となる。よって、これらの現象を適切に評価することが可能である長期間熱水力過渡変化解析コードSAFER、シビアアクシデント総合解析コードMAAPにより原子炉圧力、原子炉水位、燃料被覆管温度、格納容器圧力、格納容器温度等の過渡応答を求める。</p> <p>また、解析コード及び解析条件の不確かさの影響評価の範囲として、本重要事故シーケンスにおける運転員等操作時間に与える影響、評価項目となるパラメータに与える影響及び操作時間余裕を評価する。</p> <p>(2) 有効性評価の条件</p> <p>本重要事故シーケンスに対する初期条件も含めた主要な解析条件を第2.3.4.2表に示す。また、主要な解析条件について、本重要事故シーケンス特有の解析条件を以下に示す。</p> <p>a. 事故条件</p> <p>(a) 起回事象</p> <p>起回事象として、送電系統又は所内主発電設備の故障等によって、外部電源を喪失するものとする。</p> <p>(b) 安全機能の喪失に対する仮定</p> <p><u>全ての非常用ディーゼル発電機の機能喪失</u>を想定し、全交流動力電源を喪失するものとする。さらに、逃がし安全弁1個の開固着が発生するものとする。</p> <p>(c) 外部電源</p> <p>外部電源は使用できないものと仮定する。起回事象として、外部電源を喪失するものとしている。</p> <p>b. 重大事故等対策に関連する機器条件</p> <p>(a) 原子炉スクラム信号</p> <p>原子炉スクラムは、<u>タービン蒸気加減弁急速閉信号</u>によるものとする。</p>	<p>材との熱伝達及び内部熱伝導、気液界面の熱伝達、スプレイ冷却及びサブプレッション・プール冷却が重要現象となる。よって、これらの現象を適切に評価することが可能である長期間熱水力過渡変化解析コードSAFER及びシビアアクシデント総合解析コードMAAPにより原子炉圧力、原子炉水位、燃料被覆管温度、格納容器圧力、<u>格納容器雰囲気温度</u>等の過渡応答を求める。</p> <p>また、解析コード及び解析条件の不確かさの影響評価の範囲として、本重要事故シーケンスにおける運転員等操作時間に与える影響、評価項目となるパラメータに与える影響及び操作時間余裕を評価する。</p> <p>(2) 有効性評価の条件</p> <p>本重要事故シーケンスに対する初期条件も含めた主要な解析条件を第2.3.3-2表に示す。また、主要な解析条件について、本重要事故シーケンス特有の解析条件を以下に示す。</p> <p>a. 事故条件</p> <p>(a) 起回事象</p> <p>起回事象として、送電系統又は所内主発電設備の故障等によって、外部電源を喪失するものとする。</p> <p>(b) 安全機能の喪失に対する仮定</p> <p><u>全ての非常用ディーゼル発電機等の機能喪失</u>を想定し、全交流動力電源を喪失するものとする。さらに、逃がし安全弁1個の開固着が発生するものとする。</p> <p>(c) 外部電源</p> <p>外部電源は使用できないものと仮定する。起回事象として、外部電源を喪失するものとしている。</p> <p>b. 重大事故等対策に関連する機器条件</p> <p>(a) 原子炉スクラム信号</p> <p>原子炉スクラムは、原子炉水位低（レベル3）信号によるものとする。</p> <p>原子炉水位低下を厳しくする観点で、外部電源喪失に伴う<u>タービン蒸気加減弁急閉信号</u>及び原子炉保護系電源喪失による原子炉スクラムについては保守的に期待しないもの</p>	<p>構造材との熱伝達及び内部熱伝導、気液界面の熱伝達、スプレイ冷却及びサブプレッション・プール冷却が重要現象となる。よって、これらの現象を適切に評価することが可能である長期間熱水力過渡変化解析コードSAFER及びシビアアクシデント総合解析コードMAAPにより原子炉圧力、原子炉水位、燃料被覆管温度、格納容器圧力、<u>格納容器温度</u>等の過渡応答を求める。</p> <p>また、解析コード及び解析条件の不確かさの影響評価の範囲として、本重要事故シーケンスにおける運転員等操作時間に与える影響、評価項目となるパラメータに与える影響及び操作時間余裕を評価する。</p> <p>(2) 有効性評価の条件</p> <p>本重要事故シーケンスに対する初期条件も含めた主要な解析条件を第2.3.4.2-1表に示す。また、主要な解析条件について、本重要事故シーケンス特有の解析条件を以下に示す。</p> <p>a. 事故条件</p> <p>(a) 起回事象</p> <p>起回事象として、送電系統又は所内主発電設備の故障等によって、外部電源を喪失するものとする。</p> <p>(b) 安全機能の喪失に対する仮定</p> <p><u>すべての非常用ディーゼル発電機等</u>の機能喪失を想定し、全交流動力電源を喪失するものとする。さらに、逃がし安全弁1個の開固着が発生するものとする。</p> <p>(c) 外部電源</p> <p>外部電源は使用できないものと仮定する。起回事象として、外部電源を喪失するものとしている。</p> <p>b. 重大事故等対策に関連する機器条件</p> <p>(a) 原子炉スクラム信号</p> <p>原子炉スクラムは、<u>原子炉水位低（レベル3）信号</u>によるものとする。</p> <p>原子炉水位低下を厳しくする観点で、外部電源喪失に伴う<u>タービントリップによる主蒸気止め弁閉スクラム信号</u>及び原子炉保護系電源喪失による原子炉スクラムにつ</p>	<p>・解析条件の相違</p> <p>【柏崎6/7，東海第二】</p> <p>解析条件の相違による重要現象の対象の相違。</p> <p>・設備設計の相違</p> <p>【柏崎6/7】</p> <p>島根2号炉は、高圧炉心スプレイ系ディーゼル発電機もある。</p> <p>・解析条件の相違</p> <p>【柏崎6/7】</p> <p>島根2号炉は、原子炉水位を厳しくする観点でスクラム信号を設定。</p>

柏崎刈羽原子力発電所 6 / 7号炉 (2017. 12. 20 版)	東海第二発電所 (2018. 9. 12 版)	島根原子力発電所 2号炉	備考
<p>(b) 原子炉隔離時冷却系 原子炉隔離時冷却系が原子炉水位低 (レベル2) で自動起動し、<u>182m³/h (8.12~1.03MPa[dif]において)</u>の流量で注水するものとする。</p> <p>(c) 逃がし安全弁 逃がし安全弁の逃がし弁機能にて、原子炉冷却材圧力バウンダリの過度の圧力上昇を抑えるものとする。</p> <p>また、原子炉減圧には自動減圧機能付き逃がし安全弁 (2 個) を使用するものとし、容量として、1 個あたり定格主蒸気流量の約5%を処理するものとする。</p> <p>(d) <u>低圧代替注水系 (可搬型)</u> 逃がし安全弁による原子炉減圧後に、<u>84m³/h</u> で原子炉注水し、その後は炉心を冠水維持するように注水する。また、<u>低圧代替注水系 (可搬型)</u> による原子炉注水を代替格納容器スプレイ冷却系 (可搬型) による原子炉格納容器冷却と併せて行う場合は、<u>40m³/h</u> の流量で原子炉注水するものとする。</p> <p>(e) <u>代替格納容器スプレイ冷却系 (可搬型)</u></p>	<p>とする。</p> <p>(b) 原子炉隔離時冷却系 原子炉隔離時冷却系が<u>原子炉水位異常低下 (レベル2)</u> で自動起動し、<u>136.7m³/h(7.86MPa[gage]~1.04MPa[gage]において)</u>の流量で注水するものとする。</p> <p>(c) 逃がし安全弁 逃がし安全弁 (<u>安全弁機能</u>) にて、原子炉冷却材圧力バウンダリの過度の圧力上昇を抑えるものとする。</p> <p>また、原子炉減圧には再閉鎖に失敗した 1 個に加えて<u>逃がし安全弁 (自動減圧機能) (6 個)</u> を使用するものとし、容量として、1 個あたり定格主蒸気流量の約 6%を処理するものとする。</p> <p>(d) <u>低圧代替注水系 (可搬型)</u> 逃がし安全弁による原子炉減圧後に、<u>最大 110m³/h</u> で原子炉注水し、その後は炉心を冠水維持するように注水する。また、<u>低圧代替注水系 (可搬型)</u> による原子炉注水を代替格納容器スプレイ冷却系 (可搬型) による格納容器冷却と併せて行う場合は、<u>50m³/h</u> の流量で原子炉注水するものとする。</p> <p>(e) <u>代替格納容器スプレイ冷却系 (可搬型)</u></p>	<p>いては保守的に期待しないものとする。</p> <p>(b) 原子炉隔離時冷却系 原子炉隔離時冷却系が<u>原子炉水位低 (レベル2)</u> で自動起動し、<u>91m³/h (8.21~0.74MPa[gage]において)</u>の流量で注水するものとする。</p> <p>(c) 逃がし安全弁 逃がし安全弁 (<u>逃がし弁機能</u>) にて、原子炉冷却材圧力バウンダリの過度の圧力上昇を抑えるものとする。</p> <p>また、原子炉減圧には再閉鎖に失敗した 1 個に加えて<u>逃がし安全弁 (自動減圧機能付き) (5 個)</u> を使用するものとし、容量として、1 個あたり定格主蒸気流量の約 8%を処理するものとする。</p> <p>(d) <u>低圧原子炉代替注水系 (可搬型)</u> 逃がし安全弁による原子炉減圧後に、<u>70m³/h</u> で原子炉注水し、その後は炉心を冠水維持するように注水するものとする。また、<u>低圧原子炉代替注水系 (可搬型)</u> による原子炉注水を格納容器代替スプレイ系 (可搬型) による原子炉格納容器冷却と併せて行う場合は、<u>30m³/h</u> の流量で原子炉注水するものとする。</p> <p>(e) <u>格納容器代替スプレイ系 (可搬型)</u></p>	<p>・記載方針の相違 【東海第二】 島根 2 号炉は、100%バイパスプラントのため負荷遮断でスクラムしないため、主蒸気止め弁閉スクラムを記載。</p> <p>・設備設計の相違 【柏崎 6/7, 東海第二】</p> <p>・解析条件の相違 【東海第二】 島根 2 号炉は、逃がし弁機能での圧力制御を想定している。</p> <p>・解析条件の相違 【柏崎 6/7】 島根 2 号炉は、開固着した弁と合わせて手順上の弁数を設定。</p> <p>・設備設計の相違 【柏崎 6/7, 東海第二】</p> <p>・設備設計の相違 【柏崎 6/7, 東海第二】 島根 2 号炉は、圧損を保守的に評価した流量を設定。</p> <p>・設備設計の相違 【東海第二】 島根 2 号炉は、崩壊熱相当以上の流量を設定。</p> <p>・設備設計の相違</p>

柏崎刈羽原子力発電所 6/7号炉 (2017.12.20版)	東海第二発電所 (2018.9.12版)	島根原子力発電所 2号炉	備考
<p>格納容器圧力及び温度抑制に必要なスプレィ流量を考慮し、<u>80m³/h</u>にて原子炉格納容器内にスプレィする。</p> <p><u>(f) 格納容器圧力逃がし装置等</u> 格納容器圧力逃がし装置等により、格納容器圧力0.62MPa[gage]における最大排出流量31.6kg/s に対して、原子炉格納容器二次隔離弁の中間開操作（流路面積70%開^{※1}）にて原子炉格納容器除熱を実施する。 ※1 操作手順においては、原子炉格納容器除熱は原子炉格納容器二次隔離弁を流路面積70%相当で中間開操作するが、格納容器圧力の低下傾向を確認できない場合は、増開操作を実施する。なお、耐圧強化ベント系を用いた場合は、格納容器圧力逃がし装置を用いた場合と比較して、排出流量は大きくなり、格納容器圧力の低下傾向は大きくなることから、格納容器圧力逃がし装置を用いた場合の条件に包絡される。</p> <p><u>(g) 代替原子炉補機冷却系</u> 伝熱容量は約23MW（サブプレッション・チェンバ・プール水温100℃、海水温度30℃において）とする。</p> <p><u>(h) 残留熱除去系（サブプレッション・チェンバ・プール水冷却モード）</u> 伝熱容量は、熱交換器1基あたり約8MW（サブプレッション・チェンバ・プール水温52℃、海水温度30℃において）とする。</p> <p><u>(i) 残留熱除去系（低圧注水モード）</u> 残留熱除去系（低圧注水モード）は、<u>954m³/h</u></p>	<p>格納容器圧力及び雰囲気温度抑制に必要なスプレィ流量を考慮し、<u>130m³/h</u>にて格納容器内にスプレィする。</p> <p><u>(f) 残留熱除去系（格納容器スプレィ冷却系）及び残留熱除去系（サブプレッション・プール冷却系）</u> 原子炉水位を原子炉水位高（レベル8）まで上昇させた後に、<u>残留熱除去系（格納容器スプレィ冷却系）</u>を使用する場合は、<u>1,692m³/h</u>にて格納容器内にスプレィするものとする。また、伝熱容量は、熱交換器1基当たり約43MW（サブプレッション・プール水温度100℃、海水温度32℃において）とする。</p> <p><u>(g) 残留熱除去系（低圧注水系）</u> 残留熱除去系（低圧注水系）は、<u>1,605m³/h</u>（0.14MPa</p>	<p>格納容器圧力及び温度抑制に必要なスプレィ流量を考慮し、<u>120m³/h</u>にて原子炉格納容器内にスプレィする。</p> <p><u>(f) 残留熱除去系（格納容器冷却モード）及び残留熱除去系（サブプレッション・プール水冷却モード）</u> 原子炉水位を原子炉水位高（レベル8）まで上昇させた後に、<u>残留熱除去系（格納容器冷却モード）</u>を使用する場合は、<u>1,218m³/h</u>にて原子炉格納容器内にスプレィするものとする。また、伝熱容量は、熱交換器1基当たり約9MW（サブプレッション・プール水温度52℃、海水温度30℃において）とする。</p> <p><u>(g) 残留熱除去系（低圧注水モード）</u> 残留熱除去系（低圧注水モード）は、<u>1,136m³/h</u>（0.14MPa</p>	<p>【東海第二】 島根2号炉は、水蒸気凝縮効果が得られる程度の液滴径となるスプレィ流量を設定。</p> <p>・解析結果の相違 【柏崎6/7】 島根2号炉は、残留熱除去系による格納容器除熱実施前に格納容器ベントの実施基準に到達しないため格納容器ベントを実施しない。</p> <p>・解析条件の相違 【柏崎6/7】 島根2号炉は、交流電源の復旧により使用可能となる原子炉補機冷却系に期待している。</p> <p>・解析条件の相違 【柏崎6/7】 島根2号炉は、残留熱除去系（格納容器冷却モード）による原子炉格納容器除熱を実施。</p> <p>・設備設計の相違 【東海第二】 ・設備設計の相違</p>

柏崎刈羽原子力発電所 6/7号炉 (2017.12.20版)	東海第二発電所 (2018.9.12版)	島根原子力発電所 2号炉	備考
<p><u>(0.27MPa[dif]において)の流量で注水するものとする。</u></p> <p>c. 重大事故等対策に関連する操作条件 運転員等操作に関する条件として、「1.3.5 運転員等の操作時間に対する仮定」に示す分類に従って以下のとおり設定する。</p> <p>(a) 交流電源は24時間使用できないものとし、事象発生から24時間後に常設代替交流電源設備によって供給を開始する。</p> <p>(b) <u>低圧代替注水系(可搬型)</u>による原子炉注水操作は、事象発生<u>4時間後</u>から開始する。</p> <p>(c) 逃がし安全弁による原子炉急速減圧操作は、<u>低圧代替注水系(可搬型)</u>による原子炉注水の準備が完了した時点で開始する。</p> <p>(d) <u>代替格納容器スプレイ冷却系(可搬型)</u>による原子炉格納容器冷却操作は、格納容器圧力が<u>0.18MPa[gage]</u>に到達した場合に実施する。なお、格納容器スプレイは、<u>格納容器圧力が0.31MPa[gage]に到達した後、格納容器ベント実施前に停止する。</u></p>	<p><u>[dif]において(最大1,676m³/h)の流量で注水するものとする。</u></p> <p>c. 重大事故等対策に関連する操作条件 運転員等操作に関する条件として、「1.3.5 運転員等の操作時間に対する仮定」に示す分類に従って以下のとおり設定する。</p> <p>(a) 交流電源は 24 時間使用できないものとし、事象発生から 24 時間後に常設代替交流電源設備によって供給を開始する。</p> <p>(b) <u>低圧代替注水系(可搬型)</u>による原子炉注水操作は、事象発生 <u>3 時間後</u>から開始する。</p> <p>(c) 逃がし安全弁による原子炉急速減圧操作は、<u>低圧代替注水系(可搬型)</u>による原子炉注水の準備が完了した時点で開始する。</p> <p>(d) <u>代替格納容器スプレイ冷却系(可搬型)</u>による格納容器冷却操作は、格納容器圧力が <u>0.279MPa [gage]</u>に到達した場合に実施する。なお、格納容器スプレイは、<u>残留熱除去系(低圧注水系)</u>による原子炉注水を開始する前に停止する。</p>	<p><u>[dif]において(最大1,193m³/h)の流量で注水するものとする。</u></p> <p>c. 重大事故等対策に関連する操作条件 運転員等操作に関する条件として、「1.3.5 運転員等の操作時間に対する仮定」に示す分類に従って以下のとおり設定する。</p> <p>(a) 交流電源は24時間使用できないものとし、事象発生から24時間後に常設代替交流電源設備によって供給を開始する。</p> <p>(b) <u>低圧原子炉代替注水系(可搬型)</u>による原子炉注水操作は、事象発生<u>2時間20分後</u>から開始する。</p> <p>(c) 逃がし安全弁による原子炉急速減圧操作は、<u>低圧原子炉代替注水系(可搬型)</u>による原子炉注水の準備が完了した時点で開始する。</p> <p>(d) <u>格納容器代替スプレイ系(可搬型)</u>による原子炉格納容器冷却操作は、格納容器圧力が<u>384kPa [gage]</u>に到達した場合に実施する。なお、格納容器スプレイは、<u>残留熱除去系(格納容器冷却モード)</u>による原子炉格納容器除熱を開始する前に停止する。</p>	<p>【柏崎 6/7, 東海第二】</p> <p>・運用の相違 【柏崎 6/7, 東海第二】 注水設備の準備時間の相違。</p> <p>・運用の相違 【柏崎 6/7, 東海第二】 格納容器スプレイ実施基準圧力の相違。 ・解析結果の相違 【柏崎 6/7】 島根 2号炉は、残留熱除去系による格納容器除熱実施前に格納容器ベントの実施基準に到達しないため格納容器ベントを実施しない。 ・運用の相違・解析条件の相違 【東海第二】 島根 2号炉は、原子炉格納容器除熱の機能を喪</p>

柏崎刈羽原子力発電所 6 / 7号炉 (2017. 12. 20 版)	東海第二発電所 (2018. 9. 12 版)	島根原子力発電所 2号炉	備考
<p>(e) <u>格納容器圧力逃がし装置等による原子炉格納容器除熱操作は、格納容器圧力が0.31MPa[gage]に到達した場合に実施する。</u></p> <p>(f) <u>代替原子炉補機冷却系運転操作は、事象発生から24時間後に開始する。</u></p> <p>(g) <u>代替原子炉補機冷却系を介した残留熱除去系（低圧注水モード）の起動操作は、事象発生から25.5時間後に開始する。</u></p>	<p>(e) <u>残留熱除去系（低圧注水系）による原子炉注水操作及び残留熱除去系（格納容器スプレイ冷却系）による格納容器除熱操作は、常設代替交流電源設備による交流電源の供給開始後に、残留熱除去系の起動操作に要する時間を考慮して、事象発生から24時間10分後に実施する。</u></p>	<p>(e) <u>残留熱除去系（低圧注水モード）による原子炉注水操作及び残留熱除去系（格納容器冷却モード）による原子炉格納容器除熱操作は、常設代替交流電源設備による交流電源の供給開始後に、残留熱除去系の起動操作に要する時間を考慮して、事象発生から24時間30分後に実施する。</u></p> <p>(f) <u>残留熱除去系（低圧注水モード）による原子炉注水操作は、残留熱除去系（格納容器冷却モード）による原子</u></p>	<p>失した状態であることから、原子炉注水の切替えよりも原子炉格納容器除熱機能の復旧を優先し、格納容器除熱開始後L3に到達した場合に残留熱除去系（低圧注水モード）に切替え、原子炉注水を実施する。</p> <p>・解析結果の相違 【柏崎 6/7】 島根 2号炉は、残留熱除去系による格納容器除熱実施前に格納容器ベントの実施基準に到達しないため格納容器ベントを実施しない。</p> <p>・解析条件の相違 【柏崎 6/7】 島根 2号炉は、交流電源の復旧により使用可能となる原子炉補機冷却系に期待している。</p> <p>・解析条件の相違 【柏崎 6/7】 島根 2号炉は、交流電源の復旧により使用可能となる原子炉補機冷却系に期待している。</p> <p>・解析条件の相違 【柏崎 6/7, 東海第二】 島根 2号炉は、準備時間を踏まえて設定。</p> <p>・運用の相違・解析条件の相違</p>

柏崎刈羽原子力発電所 6/7号炉 (2017.12.20版)	東海第二発電所 (2018.9.12版)	島根原子力発電所 2号炉	備考
<p><u>(h) 代替原子炉補機冷却系を介した残留熱除去系（サブプレッション・チェンバ・プール水冷却モード）の起動操作は、原子炉水位高（レベル8）に到達した場合に開始する。</u></p> <p>(3) 有効性評価の結果</p> <p>本重要事故シナシスにおける原子炉圧力、原子炉水位（シュラウド内及びシュラウド内外）^{※2}、注水流量、逃がし安全弁からの蒸気流量、原子炉圧力容器内の保有水量の推移を第2.3.4.7図から第2.3.4.12図に、燃料被覆管温度、<u>燃料被覆管の最高温度発生位置における熱伝達係数、燃料被覆管の最高温度発生位置におけるボイド率、高出力燃料集合体のボイド率、炉心下部プレナム部のボイド率の推移及び燃料被覆管に破裂が発生する時点の燃料被覆管温度と燃料被覆管の円周方向の応力の関係を第2.3.4.13図から第2.3.4.18図に</u>、格納容器圧力、格納容器温度、<u>サブプレッション・チェンバ・プール水位及び水温の推移を第2.3.4.19図から第2.3.4.22図に示す。</u></p> <p>※2 炉心露出から再冠水の過程を示すという観点で、シュラウド内の水位を示す。シュラウド内は、炉心部から発生するボイドを含んだ二相水位を示しているため、シュラウド外の水位より、見かけ上高めの水位となる。一方、非常用炉心冷却系の起動信号となる原子炉水位計（広帯域）の水位及び運転員が炉心冠水状態において主に確認する原子炉水位計（広帯域・狭帯域）の水位は、シュラウド外の水位であることから、シュラウド内外の水位を併せて示す。</p>	<p>(3) 有効性評価の結果</p> <p>本重要事故シナシスにおける原子炉圧力、原子炉水位（シュラウド内及びシュラウド内外）[*]、注水流量、逃がし安全弁からの蒸気流量及び原子炉圧力容器内の保有水量の推移を第2.3.3-4 図から第2.3.3-9 図に、燃料被覆管温度、<u>燃料被覆管の最高温度発生位置における熱伝達係数、燃料被覆管の最高温度発生位置におけるボイド率、平均出力燃料集合体のボイド率、炉心下部プレナム部のボイド率の推移及び燃料被覆管に破裂が発生する時点の燃料被覆管温度と燃料被覆管の円周方向の応力の関係を第2.3.3-10 図から第2.3.3-15 図に</u>、格納容器圧力、格納容器雰囲気温度、サブプレッション・プール水位及びサブプレッション・プール水温度の推移を第2.3.3-16 図から第2.3.3-19 図に示す。</p> <p>※ 炉心露出から再冠水の過程を示すという観点で、シュラウド内の水位を示す。シュラウド内は、炉心部から発生するボイドを含んだ二相水位を示しているため、シュラウド外の水位より、見かけ上高めの水位となる。一方、非常用炉心冷却系の起動信号となる原子炉水位（広帯域）の水位及び運転員が炉心冠水状態において主に確認する<u>原子炉水位（広帯域）、原子炉水位（狭帯域）</u>の水位は、シュラウド外の水位であることから、シュラウド内外の水位を併せて示す。</p>	<p><u>炉格納容器除熱開始後に、原子炉水位が原子炉水位低（レベル3）に到達した場合に開始する。</u></p> <p>(3) 有効性評価の結果</p> <p>本重要事故シナシスにおける原子炉圧力、原子炉水位（シュラウド内及びシュラウド内外）[※]、注水流量、逃がし安全弁からの蒸気流量及び原子炉圧力容器内の保有水量の推移を第2.3.4.2-1(1)図から第2.3.4.2-1(6)図に、燃料被覆管温度、<u>高出力燃料集合体のボイド率及び炉心下部プレナム部のボイド率の推移を第2.3.4.2-1(7)図から第2.3.4.2-1(9)図に</u>、格納容器圧力、格納容器温度、<u>サブプレッション・プール水位及びサブプレッション・プール水温度の推移を第2.3.4.2-1(10)図から第2.3.4.2-1(13)図に示す。</u></p> <p>※ 炉心露出から再冠水の過程を示すという観点で、シュラウド内の水位を示す。シュラウド内は、炉心部から発生するボイドを含んだ二相水位を示しているため、シュラウド外の水位より、見かけ上高めの水位となる。一方、非常用炉心冷却系の起動信号となる原子炉水位（広帯域）の水位及び運転員が炉心冠水状態において主に確認する<u>原子炉水位（広帯域・狭帯域）</u>の水位は、シュラウド外の水位であることから、シュラウド内外の水位を併せて示す。なお、</p>	<p>【柏崎6/7、東海第二】</p> <p>島根2号炉は、原子炉格納容器除熱の機能を喪失した状態であることから、原子炉注水の切替えよりも原子炉格納容器除熱機能の復旧を優先し、格納容器除熱開始後L3に到達した場合に残留熱除去系（低圧注水モード）に切替え、原子炉注水を実施する。</p> <p>・解析結果の相違</p> <p>【柏崎6/7、東海第二】</p> <p>島根2号炉は、炉心が一時的に露出するが、その期間は短く、おおむね冠水維持していることから、燃料被覆管温度の有意な上昇はない。このため、掲載する図の数が異なる。</p>

柏崎刈羽原子力発電所 6/7号炉 (2017.12.20版)	東海第二発電所 (2018.9.12版)	島根原子力発電所 2号炉	備考
<p>なお、水位が有効燃料棒頂部付近となった場合には、原子炉水位計（燃料域）にて監視する。6号炉の原子炉水位計（燃料域）はシュラウド内を、7号炉の原子炉水位計（燃料域）はシュラウド外を計測している。</p> <p>a. 事象進展</p> <p>全交流動力電源喪失後、タービン蒸気加減弁急速閉信号が発生して原子炉がスクラムし、また、原子炉水位低（レベル2）で原子炉隔離時冷却系が自動起動して原子炉水位は維持される。再循環ポンプについては、外部電源喪失により、事象発生とともに10台全てがトリップする。</p> <p>逃がし安全弁（1個）が開固着しているため、蒸気の流出が継続し、事象発生から約1.5時間が経過した時点で原子炉隔離時冷却系が動作できない範囲まで原子炉圧力が低下する。このため、原子炉隔離時冷却系が停止する。低圧代替注水系（可搬型）による原子炉注水の準備が完了した時点で原子炉急速減圧及び低圧代替注水系（可搬型）による原子炉注水を開始する。原子炉急速減圧は、中央制御室からの遠隔操作によって、逃がし安全弁2個を手動開することで実施する。</p> <p>逃がし安全弁（1個）の開固着及び原子炉急速減圧による原子炉冷却材の流出により原子炉水位は低下し、有効燃料棒頂部を下回るが、低圧代替注水系（可搬型）による注水が開始されると原子炉水位が回復し、炉心は再冠水する。</p> <p>燃料被覆管の最高温度発生位置におけるボイド率は、原子炉減圧により、原子炉水位が低下し、炉心が露出することから上昇する。その結果、燃料被覆管の伝熱様式は核沸騰冷却から蒸気冷却となり熱伝達係数は低下する。その後、低圧代替注水系（可搬型）による原子炉注水により、燃料被覆管の最高温度発生位置におけるボイド率及び熱伝達係数は増減する。炉心が再冠水すると、ボイド率が低下し、</p>	<p>す。なお、水位が燃料有効長頂部付近となった場合には、原子炉水位（燃料域）にて監視する。原子炉水位（燃料域）はシュラウド内を計測している。</p> <p>a. 事象進展</p> <p>全交流動力電源喪失後、原子炉水位低（レベル3）信号が発生して原子炉がスクラムし、また、原子炉水位異常低下（レベル2）で原子炉隔離時冷却系が自動起動して原子炉水位は維持される。再循環系ポンプについては、外部電源喪失により、事象発生とともに2台全てがトリップする。</p> <p>逃がし安全弁（1個）が開固着しているため、蒸気の流出が継続し、事象発生から約1.3時間が経過した時点で原子炉隔離時冷却系が動作できない範囲まで原子炉圧力が低下する。このため、原子炉隔離時冷却系が停止する。低圧代替注水系（可搬型）による原子炉注水の準備が完了した時点で原子炉急速減圧及び低圧代替注水系（可搬型）による原子炉注水を開始する。原子炉急速減圧は、開固着した1個に加えて中央制御室からの遠隔操作によって逃がし安全弁（自動減圧機能）（6個）を手動開することで実施する。</p> <p>逃がし安全弁（1個）の開固着及び原子炉急速減圧による原子炉冷却材の流出により原子炉水位は低下し、燃料有効長頂部を下回るが、低圧代替注水系（可搬型）による注水が開始されると原子炉水位が回復し、炉心は再冠水する。</p> <p>燃料被覆管の最高温度発生位置におけるボイド率は、原子炉減圧により、原子炉水位が低下し、炉心が露出することから上昇する。その結果、燃料被覆管の伝熱様式は核沸騰冷却から蒸気冷却となり熱伝達係数は低下する。その後、低圧代替注水系（可搬型）による原子炉注水により、燃料被覆管の最高温度発生位置におけるボイド率及び熱伝達係数は増減する。炉心が再冠水すると、ボイド率が低下し、熱伝達係数が</p>	<p>水位が燃料棒有効長頂部付近となった場合には、原子炉水位（燃料域）にて監視する。原子炉水位（燃料域）はシュラウド内を計測している。</p> <p>a. 事象進展</p> <p>全交流動力電源喪失後、原子炉水位低（レベル3）信号が発生して原子炉がスクラムし、また、原子炉水位低（レベル2）で原子炉隔離時冷却系が自動起動して原子炉水位は維持される。再循環ポンプについては、外部電源喪失により、事象発生とともに全台がトリップする。</p> <p>逃がし安全弁（1個）が開固着しているため、蒸気の流出が継続し、事象発生から約1.4時間が経過した時点で原子炉隔離時冷却系が動作できない範囲まで原子炉圧力が低下する。このため、原子炉隔離時冷却系が停止する。低圧原子炉代替注水系（可搬型）による原子炉注水の準備が完了した時点で原子炉急速減圧及び低圧原子炉代替注水系（可搬型）による原子炉注水を開始する。原子炉急速減圧は、開固着した1個に加えて中央制御室からの遠隔操作によって逃がし安全弁（自動減圧機能付き）5個を手動開することで実施する。</p> <p>逃がし安全弁（1個）の開固着及び原子炉急速減圧による原子炉冷却材の流出により原子炉水位は低下し、燃料棒有効長頂部を一時的に下回るが、低圧原子炉代替注水系（可搬型）による注水が開始されると原子炉水位が回復し、炉心は再冠水する。</p>	<p>備考</p> <ul style="list-style-type: none"> ・解析条件の相違【柏崎6/7】 島根2号炉は、原子炉水位を厳しくする観点でスクラム信号を設定。 ・解析結果の相違【柏崎6/7、東海第二】 ・解析条件の相違【柏崎6/7】 島根2号炉は、手順上の弁数を設定。 ・解析結果の相違【柏崎6/7、東海第二】 島根2号炉は、おおむね冠水維持する結果となる。 ・解析結果の相違【柏崎6/7、東海第二】

柏崎刈羽原子力発電所 6/7号炉 (2017.12.20版)	東海第二発電所 (2018.9.12版)	島根原子力発電所 2号炉	備考
<p><u>熱伝達係数が上昇することから、燃料被覆管温度は低下する。</u></p> <p>高出力燃料集合体及び炉心下部プレナム部のボイド率については、原子炉水位及び原子炉圧力の変化に伴い変化する。</p> <p>崩壊熱除去機能を喪失しているため、原子炉圧力容器内で崩壊熱により発生する蒸気が原子炉格納容器内に流入することで、格納容器圧力及び温度は徐々に上昇する。そのため、<u>代替格納容器スプレイ冷却系（可搬型）による原子炉格納容器冷却及び格納容器圧力逃がし装置等による原子炉格納容器除熱を行う。</u></p> <p><u>原子炉格納容器除熱は、事象発生から約18時間経過した時点で実施する。なお、原子炉格納容器除熱時のサブレーション・チェンバ・プール水位は、真空破壊装置（約14m）及びベントライン（約17m）に対して、十分に低く推移するため、真空破壊装置の健全性は維持される。</u></p> <p><u>常設代替交流電源設備による電源供給を開始した後は、事象発生から25.5時間後に低圧代替注水系（可搬型）による原子炉注水から残留熱除去系（低圧注水モード）による原子炉注水に切替える。原子炉水位が維持されることを確認した後、ベントラインを閉じて、代替原子炉補機冷却系を介した残留熱除去系による原子炉格納容器除熱を行うものとする。</u></p>	<p><u>上昇することから、燃料被覆管温度は低下する。</u></p> <p><u>平均出力燃料集合体及び炉心下部プレナム部のボイド率については、原子炉水位及び原子炉圧力の変化に伴い変化する。</u></p> <p>崩壊熱除去機能を喪失しているため、原子炉圧力容器内で崩壊熱により発生する蒸気が格納容器内に流入することで、格納容器圧力及び雰囲気温度は徐々に上昇する。そのため、<u>代替格納容器スプレイ冷却系（可搬型）による格納容器冷却を行う。</u></p> <p><u>常設代替交流電源設備による電源供給を開始した後は、事象発生から約24時間後に低圧代替注水系（可搬型）による原子炉注水から残留熱除去系（低圧注水系）による原子炉注水に切り替える。原子炉水位が維持されることを確認した後、残留熱除去系による格納容器除熱を行うものとする。</u></p>	<p><u>高出力燃料集合体及び炉心下部プレナム部のボイド率については、原子炉水位及び原子炉圧力の変化に伴い変化する。</u></p> <p>崩壊熱除去機能を喪失しているため、原子炉圧力容器内で崩壊熱により発生する蒸気が原子炉格納容器内に流入することで、格納容器圧力及び温度は徐々に上昇する。そのため、<u>格納容器代替スプレイ系（可搬型）による原子炉格納容器冷却を行う。</u></p> <p><u>常設代替交流電源設備による電源供給を開始した後は、事象発生から24時間30分後に残留熱除去系（格納容器冷却モード）を起動し原子炉格納容器除熱を開始するが、原子炉水位が原子炉水位低（レベル3）まで低下した場合に、残留熱除去系（低圧注水モード）に切り替え、原子炉注水を行うものとする。</u></p>	<p>・解析結果の相違</p> <p>【東海第二】</p> <p>島根2号炉は、高出力燃集合体にPCTが発生している。</p> <p>・解析結果の相違</p> <p>【柏崎6/7】</p> <p>島根2号炉は、残留熱除去系による格納容器除熱実施前に格納容器ベントの実施基準に到達しないため格納容器ベントを実施しない。</p> <p>・解析条件の相違</p> <p>【柏崎6/7、東海第二】</p> <p>島根2号炉は、準備時間を踏まえて設定。</p> <p>・運用及び解析条件の相違</p> <p>【東海第二】</p> <p>島根2号炉は、原子炉格納容器除熱の機能を喪失した状態であることから、原子炉注水の切替えよりも原子炉格納容器除熱機能の復旧を優先し、格納容器除熱開始後L3に到達した場合に残留熱除去系（低圧注水モード）に切替え、原子炉注水を実施する。</p>

柏崎刈羽原子力発電所 6/7号炉 (2017.12.20版)	東海第二発電所 (2018.9.12版)	島根原子力発電所 2号炉	備考
<p>b. 評価項目等</p> <p>燃料被覆管の最高温度は、<u>第2.3.4.13 図</u>に示すとおり、<u>原子炉水位が回復するまでの間に炉心が一時的に露出するため燃料被覆管の温度が上昇し、約805℃ に到達するが、1,200℃以下となる。燃料被覆管の最高温度は、高出力燃料集合体にて発生している。</u>また、燃料被覆管の酸化量は酸化反応が著しくなる前の燃料被覆管厚さの<u>2%以下</u>であり、15%以下となる。</p> <p>原子炉圧力は、<u>第2.3.4.7 図</u>に示すとおり、逃がし安全弁の作動により、<u>約7.52MPa[gage]</u>以下に抑えられる。原子炉冷却材圧力バウンダリにかかる圧力は、原子炉圧力と原子炉圧力容器底部圧力との差（高々約0.3MPa）を考慮しても、<u>約7.82MPa[gage]</u>以下であり、最高使用圧力の1.2倍（10.34MPa[gage]）を十分下回る。</p> <p>また、崩壊熱除去機能を喪失しているため、原子炉圧力容器内で崩壊熱により発生する蒸気が原子炉格納容器内に流入することによって、格納容器圧力及び温度は徐々に上昇するが、<u>代替格納容器スプレイ冷却系（可搬型）</u>による原子炉格納容器冷却及び格納容器圧力逃がし装置等による原子炉格納容器除熱を行うことによって、<u>原子炉格納容器バウンダリにかかる圧力及び温度の最大値は、約0.31MPa[gage]及び約144℃</u>に抑えられ、原子炉格納容器の限界圧力及び限界温度を下回る。</p> <p><u>第2.3.4.8 図</u>に示すとおり、<u>低圧代替注水系（可搬型）</u>による注水継続により炉心が冠水し、炉心の冷却が維持される。</p> <p>その後は、<u>25.5 時間後に代替原子炉補機冷却系を介した残留熱除去系による原子炉注水及び原子炉格納容器除熱を開始することで安定状態が確立し、また、安定状態を維持できる。</u></p>	<p>b. 評価項目等</p> <p>燃料被覆管の最高温度は、<u>第2.3.3-10 図</u>に示すとおり、<u>原子炉水位が回復するまでの間に炉心が一時的に露出するため燃料被覆管の温度が上昇し、約746℃に到達するが、1,200℃以下となる。燃料被覆管の最高温度は、平均出力燃料集合体にて発生している。</u>また、燃料被覆管の酸化量は酸化反応が著しくなる前の燃料被覆管厚さの<u>1%以下</u>であり、15%以下となる。</p> <p>原子炉圧力は、<u>第2.3.3-4 図</u>に示すとおり、逃がし安全弁の作動により、<u>約8.16MPa [gage]</u>以下に抑えられる。原子炉冷却材圧力バウンダリにかかる圧力は、原子炉圧力と原子炉圧力容器底部圧力との差（高々約0.3MPa）を考慮しても、<u>約8.46MPa [gage]</u>以下であり、最高使用圧力の1.2倍（10.34MPa [gage]）を十分下回る。</p> <p>また、崩壊熱除去機能を喪失しているため、原子炉圧力容器内で崩壊熱により発生する蒸気が格納容器内に流入することによって、格納容器圧力及び雰囲気温度は徐々に上昇するが、<u>代替格納容器スプレイ冷却系（可搬型）</u>による格納容器冷却及び残留熱除去系（格納容器スプレイ冷却系）による格納容器除熱を行うことによって、<u>格納容器バウンダリにかかる圧力及び温度の最大値は、約0.28MPa [gage] 及び約141℃</u>に抑えられ、格納容器の限界圧力及び限界温度を下回る。</p> <p><u>第2.3.3-5 図</u>に示すとおり、<u>低圧代替注水系（可搬型）</u>による注水継続により炉心が冠水し、炉心の冷却が維持される。</p> <p>その後は、<u>約24 時間後に残留熱除去系による原子炉注水及び格納容器除熱を開始することで安定状態が確立し、また、安定状態を維持できる。</u></p> <p style="text-align: right;">(添付資料2.3.3.1)</p>	<p>b. 評価項目等</p> <p>燃料被覆管の最高温度は、<u>第2.3.4.2-1(7)図</u>に示すとおり、<u>初期値（約309℃）を上回ることなく、1,200℃以下となる。</u>また、燃料被覆管の酸化量は酸化反応が著しくなる前の燃料被覆管厚さの<u>1%以下</u>であり、15%以下となる。</p> <p>原子炉圧力は、<u>第2.3.4.2-1(1)図</u>に示すとおり、逃がし安全弁の作動により、<u>約7.59MPa[gage]</u>以下に抑えられる。原子炉冷却材圧力バウンダリにかかる圧力は、原子炉圧力と原子炉圧力容器底部圧力との差（高々約0.3MPa）を考慮しても、<u>約7.89MPa[gage]</u>以下であり、最高使用圧力の1.2倍（10.34MPa[gage]）を十分下回る。</p> <p>また、崩壊熱除去機能を喪失しているため、原子炉圧力容器内で崩壊熱により発生する蒸気が原子炉格納容器内に流入することによって、格納容器圧力及び温度は徐々に上昇するが、<u>格納容器代替スプレイ系（可搬型）</u>による原子炉格納容器冷却及び残留熱除去系（格納容器冷却モード）による原子炉格納容器除熱を行うことによって、<u>格納容器バウンダリにかかる圧力及び温度の最大値は、約384kPa[gage]及び約151℃</u>に抑えられ、原子炉格納容器の限界圧力及び限界温度を下回る。</p> <p><u>第2.3.4.2-1(2)図</u>に示すとおり、<u>低圧原子炉代替注水系（可搬型）</u>による注水継続により炉心が冠水し、炉心の冷却が維持される。</p> <p>その後は、<u>24 時間 30 分後に残留熱除去系による原子炉注水及び原子炉格納容器除熱を開始することで安定状態が確立し、また、安定状態を維持できる。</u></p> <p style="text-align: right;">(添付資料2.3.4.1)</p>	<p>・解析結果の相違 【柏崎 6/7, 東海第二】</p> <p>・解析結果の相違 【柏崎 6/7, 東海第二】 島根 2 号炉は、P C T が発生していない。</p> <p>・解析結果の相違 【柏崎 6/7, 東海第二】</p> <p>・解析結果の相違 【柏崎 6/7】 島根 2 号炉は、残留熱除去系による格納容器除熱実施前に格納容器ベントの実施基準に到達しないため格納容器ベントを実施しない。</p> <p>・解析結果の相違 【柏崎 6/7, 東海第二】</p> <p>・解析条件の相違 【柏崎 6/7, 東海第二】 島根 2 号炉は、準備時間を踏まえて設定。</p>

柏崎刈羽原子力発電所 6 / 7号炉 (2017. 12. 20 版)	東海第二発電所 (2018. 9. 12 版)	島根原子力発電所 2号炉	備考
<p style="text-align: center;">(添付資料2.3.4.1)</p> <p><u>格納容器圧力逃がし装置等による格納容器ベント時の敷地境界での実効線量の評価結果は、事象発生から格納容器圧力逃がし装置等の使用までの時間が本事象より短く放射性物質の減衰効果が少ない「2.3.1 全交流動力電源喪失(外部電源喪失+DG 喪失)」の実効線量の評価結果以下となり、5mSv を下回ることから、周辺の公衆に対して著しい放射線被ばくのリスクを与えることはない。</u></p> <p>本評価では、「1.2.1.2 有効性を確認するための評価項目の設定」に示す(1)から(4)の評価項目及び<u>周辺の公衆に対して著しい放射線被ばくのリスクを与えないこと</u>について、対策の有効性を確認した。</p> <p>2.3.4.3 解析コード及び解析条件の不確かさの影響評価 解析コード及び解析条件の不確かさの影響評価の範囲として、運転員等操作時間に与える影響、評価項目となるパラメータに与える影響及び操作時間余裕を評価するものとする。 <u>全交流動力電源喪失(外部電源喪失+DG 喪失)+SRV 再開失敗</u>では、事象発生直後の原子炉隔離時冷却系による炉心冷却には成功するが、逃がし安全弁の再開失敗による原子炉圧力の低下により、原子炉隔離時冷却系の注水機能を喪失することが特徴である。 また、不確かさの影響を確認する運転員等操作は、<u>事象発生から12 時間程度までの短時間に期待する操作及び事象進展に有意な影響を与えると考えられる操作</u>として、逃がし安全弁による原</p>	<p>本評価では、「1.2.1.2 有効性を確認するための評価項目の設定」に示す(1)から(4)の評価項目について、対策の有効性を確認した。</p> <p>2.3.3.3 解析コード及び解析条件の不確かさの影響評価 解析コード及び解析条件の不確かさの影響評価の範囲として、運転員等操作時間に与える影響、評価項目となるパラメータに与える影響及び操作時間余裕を評価するものとする。 全交流動力電源喪失(TBP)では、事象発生直後の原子炉隔離時冷却系による炉心冷却には成功するが、逃がし安全弁の再開失敗による原子炉圧力の低下により、原子炉隔離時冷却系の注水機能を喪失することが特徴である。 また、不確かさの影響を確認する運転員等操作は、事象進展に有意な影響を与えると考えられる操作として、逃がし安全弁による<u>原子炉急速減圧操作(低圧代替注水系(可搬型)の準備操作含</u></p>	<p>本評価では、「1.2.1.2 有効性を確認するための評価項目の設定」に示す(1)から(4)の評価項目について、対策の有効性を確認した。</p> <p>2.3.4.3 解析コード及び解析条件の不確かさの影響評価 解析コード及び解析条件の不確かさの影響評価の範囲として、運転員等操作時間に与える影響、評価項目となるパラメータに与える影響及び操作時間余裕を評価するものとする。 <u>全交流動力電源喪失(TBP)</u>では、事象発生直後の原子炉隔離時冷却系による炉心冷却には成功するが、逃がし安全弁の再開失敗による原子炉圧力の低下により、原子炉隔離時冷却系の注水機能を喪失することが特徴である。 また、不確かさの影響を確認する運転員等操作は、事象進展に有意な影響を与えると考えられる操作として、逃がし安全弁による<u>原子炉減圧操作、低圧原子炉代替注水系(可搬型)</u>による原子</p>	<p>・解析条件の相違 【柏崎 6/7】 島根 2号炉は、交流電源の復旧により使用可能となる原子炉補機冷却系に期待している。</p> <p>・解析結果の相違 【柏崎 6/7】 島根 2号炉は、残留熱除去系による格納容器除熱実施前に格納容器ベントの実施基準に到達しないため格納容器ベントを実施しない。</p> <p>・評価方針の相違 【柏崎 6/7】 島根 2号炉は敷地境界での実効線量評価は、格納容器フィルタベント系を実施し、ベント時間が最短である「2.6LOCA 時注水機能喪失」において実施している。</p> <p>・記載方針の相違 【柏崎 6/7】 島根 2号炉は、事象発</p>

柏崎刈羽原子力発電所 6/7号炉 (2017.12.20版)	東海第二発電所 (2018.9.12版)	島根原子力発電所 2号炉	備考
<p>子炉減圧操作、<u>低圧代替注水系（可搬型）による原子炉注水操作、代替格納容器スプレイ冷却系（可搬型）による原子炉格納容器冷却操作、格納容器圧力逃がし装置等による原子炉格納容器除熱操作及び代替原子炉補機冷却系運転操作</u>とする。</p> <p>(1) 解析コードにおける重要現象の不確かさの影響評価 本重要事故シーケンスにおいて不確かさの影響評価を行う重要現象とは、「1.7 解析コード及び解析条件の不確かさの影響評価方針」に示すとおりであり、それらの不確かさの影響評価は以下のとおりである。</p> <p>a. 運転員等操作時間に与える影響 炉心における燃料棒表面熱伝達の不確かさとして、解析コードは<u>実験結果の燃料被覆管温度に比べて+50℃高めに評価することから、解析結果は燃料棒表面の熱伝達係数を小さく評価する可能性がある。よって、実際の燃料棒表面での熱伝達は大きくなり燃料被覆管温度は低くなるが、操作手順（原子炉減圧後速やかに低圧注水に移行すること）に変わりはなく、燃料被覆管温度を操作開始の起点としている運転員等操作はないことから、運転員等操作時間に与える影響はない。</u></p> <p>炉心における燃料被覆管酸化の不確かさとして、解析コードは酸化量及び酸化反応に伴う発熱量の評価について保守的な結果を与えるため、解析結果は燃料被覆管酸化を大</p>	<p>む。）及び代替格納容器スプレイ冷却系（可搬型）による格納容器冷却操作とする。</p> <p>(1) 解析コードにおける重要現象の不確かさの影響評価 本重要事故シーケンスにおいて不確かさの影響評価を行う重要現象とは、「1.7 解析コード及び解析条件の不確かさの影響評価方針」に示すとおりであり、それらの不確かさの影響評価は以下のとおりである。</p> <p>a. 運転員等操作時間に与える影響 炉心における燃料棒表面熱伝達の不確かさとして、解析コードは<u>実験結果の燃料被覆管温度に比べて+50℃高めに評価することから、解析結果は燃料棒表面の熱伝達係数を小さく評価する可能性がある。よって、実際の燃料棒表面での熱伝達は大きくなり燃料被覆管温度は低くなるが、操作手順（原子炉減圧後速やかに低圧注水に移行すること）に変わりはなく、燃料被覆管温度を操作開始の起点としている運転員等操作はないことから、運転員等操作時間に与える影響はない。</u></p> <p>炉心における燃料被覆管酸化の不確かさとして、解析コードは酸化量及び酸化反応に伴う発熱量の評価について保守的な結果を与えるため、解析結果は燃料被覆管酸化を大</p>	<p>炉注水操作及び格納容器代替スプレイ系（可搬型）による原子炉格納容器冷却操作とする。</p> <p>(1) 解析コードにおける重要現象の不確かさの影響評価 本重要事故シーケンスにおいて不確かさの影響評価を行う重要現象とは、「1.7 解析コード及び解析条件の不確かさの影響評価方針」に示すとおりであり、それらの不確かさの影響評価は以下のとおりである。</p> <p>a. 運転員等操作時間に与える影響 炉心における燃料棒表面熱伝達の不確かさとして、解析コードは<u>炉心が冠水維持する場合は燃料被覆管温度は上昇しないため不確かさは小さい。操作手順（原子炉減圧後速やかに低圧注水に移行すること）に変わりはなく、燃料被覆管温度を操作開始の起点としている運転員等操作はないことから、運転員等操作時間に与える影響はない。</u></p> <p>炉心における燃料被覆管酸化の不確かさとして、解析コードは酸化量及び酸化反応に伴う発熱量の評価について保守的な結果を与えるため、解析結果は燃料被覆管酸化を大</p>	<p>生から 12 時間までの操作に限らず、事象進展に有意な影響を与えると考えられる操作を抽出。</p> <ul style="list-style-type: none"> ・解析結果の相違 <p>【柏崎 6/7】 島根 2 号炉は、残留熱除去系による格納容器除熱実施前に格納容器ベントの実施基準に到達しないため格納容器ベントを実施しない。</p> <ul style="list-style-type: none"> ・解析条件の相違 <p>【柏崎 6/7】 島根 2 号炉は、交流電源の復旧により使用可能となる原子炉補機冷却系に期待している。</p> <ul style="list-style-type: none"> ・解析結果の相違 <p>【柏崎 6/7、東海第二】 島根 2 号炉は、炉心が一時的に露出するが、その期間は短く、おおむね冠水維持していることから、燃料被覆管温度の有意な上昇はない。</p>

柏崎刈羽原子力発電所 6/7号炉 (2017.12.20版)	東海第二発電所 (2018.9.12版)	島根原子力発電所 2号炉	備考
<p>きく評価する可能性がある。よって、実際の燃料被覆管温度は低くなり、原子炉水位挙動に影響を与える可能性があるが、操作手順（原子炉減圧後速やかに低圧注水に移行すること）に変わりはないことから、運転員等操作時間に与える影響はない。</p> <p>原子炉格納容器における格納容器各領域間の流動、構造材との熱伝達及び内部熱伝導、気液界面の熱伝達の不確かさとして、格納容器モデル（格納容器の熱水力モデル）はHDR実験解析では区画によって格納容器温度を十数℃程度、格納容器圧力を1割程度高めに評価する傾向を確認しているが、BWRの格納容器内の区画とは異なる等、実験体系に起因するものと考えられ、実機体系においてはこの解析で確認した不確かさは小さくなるものと推定される。</p> <p>しかし、全体としては格納容器圧力及び温度の傾向を適切に再現できていることから、格納容器圧力及び温度を操作開始の起点としている<u>代替格納容器スプレイ冷却系（可搬型）及び格納容器圧力逃がし装置等</u>に係る運転員等操作時間に与える影響は小さい。</p> <p>また、格納容器各領域間の流動、構造材との熱伝達及び内部熱伝導の不確かさにおいては、CSTF実験解析により格納容器温度及び非凝縮性ガスの挙動は測定データと良く一致することを確認しており、その差異は小さいことから、格納容器圧力及び温度を操作開始の起点としている<u>代替格納容器スプレイ冷却系（可搬型）及び格納容器圧力逃がし装置等</u>に係る運転員等操作時間に与える影響は小さい。</p> <p style="text-align: right;">(添付資料2.3.4.2)</p>	<p>価する可能性がある。よって、実際の燃料被覆管温度は低くなり、原子炉水位挙動に影響を与える可能性があるが、操作手順（原子炉減圧後速やかに低圧注水に移行すること）に変わりはないことから、運転員等操作時間に与える影響はない。</p> <p><u>格納容器</u>における格納容器各領域間の流動、構造材との熱伝達及び内部熱伝導並びに<u>気液界面の熱伝達の不確かさ</u>として、格納容器モデル（格納容器の熱水力モデル）はHDR実験解析では区画によって格納容器雰囲気温度を十数℃程度、格納容器圧力を1割程度高めに評価する傾向を確認しているが、BWRの格納容器内の区画とは異なる等、実験体系に起因するものと考えられ、実機体系においてはこの解析で確認した不確かさは小さくなるものと推定される。</p> <p>しかし、全体としては格納容器圧力及び雰囲気温度の傾向を適切に再現できていることから、格納容器圧力及び<u>雰囲気温度</u>を操作開始の起点としている<u>代替格納容器スプレイ冷却系（可搬型）</u>に係る運転員等操作時間に与える影響は小さい。</p> <p>また、格納容器各領域間の流動、構造材との熱伝達及び内部熱伝導の不確かさにおいては、CSTF実験解析により格納容器雰囲気温度及び非凝縮性ガスの挙動は測定データと良く一致することを確認しており、その差異は小さいことから、格納容器圧力及び<u>雰囲気温度</u>を操作開始の起点としている<u>代替格納容器スプレイ冷却系（可搬型）</u>に係る運転員等操作時間に与える影響は小さい。</p> <p style="text-align: right;">(添付資料2.3.3.2)</p>	<p>きく評価する可能性がある。よって、実際の燃料被覆管温度は低くなり、原子炉水位挙動に影響を与える可能性があるが、操作手順（原子炉減圧後速やかに低圧注水に移行すること）に変わりはないことから、運転員等操作時間に与える影響はない。</p> <p><u>原子炉格納容器</u>における格納容器各領域間の流動、構造材との熱伝達及び内部熱伝導、<u>気液界面の熱伝達の不確かさ</u>として、格納容器モデル（格納容器の熱水力モデル）はHDR実験解析では区画によって格納容器温度を十数℃程度、格納容器圧力を1割程度高めに評価する傾向を確認しているが、BWRの格納容器内の区画とは異なる等、実験体系に起因するものと考えられ、実機体系においてはこの解析で確認した不確かさは小さくなるものと推定される。</p> <p>しかし、全体としては格納容器圧力及び温度の傾向を適切に再現できていることから、格納容器圧力及び<u>温度</u>を操作開始の起点としている<u>格納容器代替スプレイ系（可搬型）</u>に係る運転員等操作時間に与える影響は小さい。</p> <p>また、格納容器各領域間の流動、構造材との熱伝達及び内部熱伝導の不確かさにおいては、CSTF実験解析により格納容器温度及び非凝縮性ガスの挙動は測定データと良く一致することを確認しており、その差異は小さいことから、格納容器圧力及び温度を操作開始の起点としている<u>格納容器代替スプレイ系（可搬型）</u>に係る運転員等操作時間に与える影響は小さい。</p> <p style="text-align: right;">(添付資料2.3.4.2)</p>	<p>・解析結果の相違</p> <p>【柏崎6/7】</p> <p>島根2号炉は、残留熱除去系による格納容器除熱実施前に格納容器ベントの実施基準に到達しないため格納容器ベントを実施しない。</p> <p>・解析結果の相違</p> <p>【柏崎6/7】</p> <p>島根2号炉は、残留熱除去系による格納容器除熱実施前に格納容器ベントの実施基準に到達しないため格納容器ベントを実施しない。</p>

柏崎刈羽原子力発電所 6 / 7号炉 (2017. 12. 20 版)	東海第二発電所 (2018. 9. 12 版)	島根原子力発電所 2号炉	備考
<p>b. 評価項目となるパラメータに与える影響</p> <p>炉心における燃料棒表面熱伝達の不確かさとして、<u>実験解析では熱伝達モデルの保守性により燃料被覆管温度を高め</u>に評価し、有効性評価解析でも燃料被覆管温度を高め<u>に評価することから、評価項目となるパラメータに対する余裕は大きくなる。</u></p> <p>炉心における燃料被覆管酸化の不確かさとして、解析コードは、燃料被覆管の酸化について、酸化量及び酸化反応に伴う発熱量に保守的な結果を与え、燃料被覆管温度を高め<u>に評価することから、評価項目となるパラメータに対する余裕は大きくなる。</u></p> <p>原子炉格納容器における格納容器各領域間の流動、構造材との熱伝達及び内部熱伝導、<u>気液界面の熱伝達の不確かさ</u>として、格納容器モデル（格納容器の熱水力モデル）はHDR 実験解析では区画によって格納容器温度を十数℃程度、格納容器圧力を1割程度高めに評価する傾向を確認しているが、BWR の格納容器内の区画とは異なる等、実験体系に起因するものと考えられ、実機体系においてはこの解析で確認した不確かさは小さくなるものと推定される。</p> <p>しかし、全体としては格納容器圧力及び温度の傾向を適切に再現できているため、評価項目となるパラメータに与える影響は小さい。また、格納容器各領域間の流動、構造材との熱伝達及び内部熱伝導の不確かさにおいては、CSTF 実験解析により格納容器温度及び非凝縮性ガスの挙動は測定データと良く一致することを確認していることから、評価項目となるパラメータに与える影響は小さい。</p>	<p>b. 評価項目となるパラメータに与える影響</p> <p>炉心における燃料棒表面熱伝達の不確かさとして、<u>実験解析では熱伝達モデルの保守性により燃料被覆管温度を高め</u>に評価し、有効性評価解析でも燃料被覆管温度を高め<u>に評価することから、評価項目となるパラメータに対する余裕は大きくなる。</u></p> <p>炉心における燃料被覆管酸化の不確かさとして、解析コードは燃料被覆管の酸化について、酸化量及び酸化反応に伴う発熱量に保守的な結果を与え、燃料被覆管温度を高め<u>に評価することから、評価項目となるパラメータに対する余裕は大きくなる。</u></p> <p>格納容器における格納容器各領域間の流動、構造材との熱伝達及び内部熱伝導並びに気液界面の熱伝達の不確かさとして、格納容器モデル（格納容器の熱水力モデル）はHDR 実験解析では区画によって格納容器雰囲気温度を十数℃程度、格納容器圧力を1割程度高めに評価する傾向を確認しているが、BWR の格納容器内の区画とは異なる等、実験体系に起因するものと考えられ、実機体系においてはこの解析で確認した不確かさは小さくなるものと推定される。</p> <p>しかし、全体としては格納容器圧力及び<u>雰囲気温度</u>の傾向を適切に再現できているため、評価項目となるパラメータに与える影響は小さい。また、格納容器各領域間の流動、構造材との熱伝達及び内部熱伝導の不確かさにおいては、C S T F 実験解析により格納容器<u>雰囲気</u>温度及び非凝縮性ガスの挙動は測定データと良く一致することを確認していることから、評価項目となるパラメータに与える影響は小さい。</p>	<p>b. 評価項目となるパラメータに与える影響</p> <p>炉心における燃料棒表面熱伝達の不確かさとして、<u>炉心が冠水維持される実験解析では燃料被覆管温度をほぼ同等</u>に評価する。有効性評価解析においても、<u>原子炉水位は燃料棒有効長頂部を一時的に下回るが、炉心はおおむね冠水維持されるため、燃料被覆管の最高温度は初期値（約309℃）を上回ること</u>はないことから、<u>評価項目となるパラメータに与える影響はない。</u></p> <p>炉心における燃料被覆管酸化の不確かさとして、解析コードは、燃料被覆管の酸化について、酸化量及び酸化反応に伴う発熱量に保守的な結果を与え、燃料被覆管温度を高め<u>に評価するが、原子炉水位は燃料棒有効長頂部を一時的に下回るが、炉心はおおむね冠水維持されるため、燃料被覆管の最高温度は初期値（約309℃）を上回ること</u>はないことから、<u>評価項目となるパラメータに与える影響はない。</u></p> <p>原子炉格納容器における格納容器各領域間の流動、構造材との熱伝達及び内部熱伝導<u>並びに</u>気液界面の熱伝達の不確かさとして、格納容器モデル（格納容器の熱水力モデル）はHDR 実験解析では区画によって格納容器温度を十数℃程度、格納容器圧力を1割程度高めに評価する傾向を確認しているが、BWR の格納容器内の区画とは異なる等、実験体系に起因するものと考えられ、実機体系においてはこの解析で確認した不確かさは小さくなるものと推定される。しかし、全体としては格納容器圧力及び温度の傾向を適切に再現できているため、評価項目となるパラメータに与える影響は小さい。また、格納容器各領域間の流動、構造材との熱伝達及び内部熱伝導の不確かさにおいては、C S T F 実験解析により格納容器温度及び非凝縮性ガスの挙動は測定データと良く一致することを確認していることから、評価項目となるパラメータに与える影響は小</p>	<p>・解析結果の相違 【柏崎 6/7, 東海第二】 島根 2号炉は、炉心が一時的に露出するが、その期間は短く、おおむね冠水維持していることから、燃料被覆管温度の有意な上昇はない。</p> <p>・解析結果の相違 【柏崎 6/7, 東海第二】 島根 2号炉は、炉心が一時的に露出するが、その期間は短く、おおむね冠水維持していることから、燃料被覆管温度の有意な上昇はない。</p>

柏崎刈羽原子力発電所 6 / 7号炉 (2017. 12. 20 版)	東海第二発電所 (2018. 9. 12 版)	島根原子力発電所 2号炉	備考
<p style="text-align: center;">(添付資料2.3.4.2)</p> <p>(2) 解析条件の不確かさの影響評価</p> <p>a. 初期条件, 事故条件及び重大事故等対策に関連する機器条件</p> <p>初期条件, 事故条件及び重大事故等対策に関連する機器条件は, 第2.3.4.2表に示すとおりであり, それらの条件設定を設計値等, 最確条件とした場合の影響を評価する。また, 解析条件の設定に当たっては, 評価項目となるパラメータに対する余裕が小さくなるような設定があることから, その中で事象進展に有意な影響を与えられられる項目に関する影響評価の結果を以下に示す。</p> <p>(a) 運転員等操作時間に与える影響</p> <p>初期条件の最大線出力密度は, 解析条件の44.0kW/m²に対して最確条件は約42kW/m²以下であり, 解析条件の不確かさとして, 最確条件とした場合は, 燃料被覆管温度の上昇は緩和されるが, 操作手順(原子炉減圧後速やかに低圧注水に移行すること)に変わりはなく, 燃料被覆管温度を操作開始の起点としている運転員等操作はないことから, 運転員等操作時間に与える影響はない。</p> <p>初期条件の原子炉停止後の崩壊熱は, 解析条件の燃焼度33GWd/tに対応したものとしており, その最確条件は平均的燃焼度約30GWd/tであり, 解析条件の不確かさとして, 最確条件とした場合は, 解析条件で設定している崩壊熱よりも小さくなるため, 発生する蒸気量は少なくなり, 原子炉水位の低下は緩和され, また, 炉心露出後の燃料被覆管温度の上昇は緩和され, それに伴う原子炉冷却材の放出も少なくなることから, 格納容器圧力及び温度の上昇が遅くなるが, 操作手順(格納容器圧力に応じて格納容器ベントを実施すること)に変わりはないことから, 運転員等操作時間に与える影響はない。</p>	<p style="text-align: center;">(添付資料2.3.3.2)</p> <p>(2) 解析条件の不確かさの影響評価</p> <p>a. 初期条件, 事故条件及び重大事故等対策に関連する機器条件</p> <p>初期条件, 事故条件及び重大事故等対策に関連する機器条件は, 第2.3.3-2表に示すとおりであり, それらの条件設定を設計値等, 最確条件とした場合の影響を評価する。また, 解析条件の設定に当たっては, 評価項目となるパラメータに対する余裕が小さくなるような設定があることから, その中で事象進展に有意な影響を与えられられる項目に関する影響評価の結果を以下に示す。</p> <p>(a) 運転員等操作時間に与える影響</p> <p>初期条件の最大線出力密度は, 解析条件の44.0kW/m²に対して最確条件は約33kW/m²～約41kW/m²であり, 解析条件の不確かさとして, 最確条件とした場合は, 燃料被覆管温度の上昇は緩和されるが, 操作手順(原子炉減圧後速やかに低圧注水に移行すること)に変わりはなく, 燃料被覆管温度を操作開始の起点としている運転員等操作はないことから, 運転員等操作時間に与える影響はない。</p> <p>初期条件の原子炉停止後の崩壊熱は, 解析条件の燃焼度33GWd/tに対応したものとしており, その最確条件は平均的燃焼度約31GWd/tであり, 解析条件の不確かさとして, 最確条件とした場合は, 解析条件で設定している崩壊熱よりも小さくなるため, 発生する蒸気量は少なくなり, 原子炉水位の低下は緩和され, また, 炉心露出後の燃料被覆管温度の上昇は緩和され, それに伴う原子炉冷却材の放出も少なくなることから, 格納容器圧力及び雰囲気温度の上昇が遅くなるが, 操作手順(格納容器圧力に応じて格納容器スプレイを実施すること)に変わりはないことから, 運転員等操作時間に与える影響はない。</p>	<p style="text-align: center;">(添付資料2.3.4.2)</p> <p>さい。</p> <p>(2) 解析条件の不確かさの影響評価</p> <p>a. 初期条件, 事故条件及び重大事故等対策に関連する機器条件</p> <p>初期条件, 事故条件及び重大事故等対策に関連する機器条件は, 第2.3.4.2-1表に示すとおりであり, それらの条件設定を設計値等, 最確条件とした場合の影響を評価する。また, 解析条件の設定に当たっては, 評価項目となるパラメータに対する余裕が小さくなるような設定があることから, その中で事象進展に有意な影響を与えられられる項目に関する影響評価の結果を以下に示す。</p> <p>(a) 運転員等操作時間に与える影響</p> <p>初期条件の最大線出力密度は, 解析条件の44.0kW/m²に対して最確条件は約40.6kW/m²以下であり, 解析条件の不確かさとして, 最確条件とした場合は, 燃料被覆管温度の上昇は緩和されるが, 操作手順(原子炉減圧後速やかに低圧注水に移行すること)に変わりはなく, 燃料被覆管温度を操作開始の起点としている運転員等操作はないことから, 運転員等操作時間に与える影響はない。</p> <p>初期条件の原子炉停止後の崩壊熱は, 解析条件の燃焼度33GWd/tに対応したものとしており, その最確条件は平均的燃焼度約30GWd/tであり, 解析条件の不確かさとして, 最確条件とした場合は, 解析条件で設定している崩壊熱よりも小さくなるため, 発生する蒸気量は少なくなり, 原子炉水位の低下は緩和され, また, 炉心露出後の燃料被覆管温度の上昇は緩和され, それに伴う原子炉冷却材の放出も少なくなることから, 格納容器圧力及び温度の上昇が遅くなるが, 操作手順(格納容器圧力に応じて格納容器スプレイを実施すること)に変わりはないことから, 運転員等操作時間に与える影響はない。</p>	<p>・実績値の相違 【柏崎6/7, 東海第二】 島根2号炉の最確条件を記載。</p> <p>・実績値の相違 【東海第二】 島根2号炉の最確条件を記載。</p> <p>・解析結果の相違 【柏崎6/7】 島根2号炉は, 残留熱除去系による格納容器除熱実施前に格納容器ベントの実施基準に到達しないため格納容器ベントを実施しない。</p>

柏崎刈羽原子力発電所 6/7号炉 (2017.12.20版)	東海第二発電所 (2018.9.12版)	島根原子力発電所 2号炉	備考
<p>初期条件の原子炉圧力，原子炉水位，炉心流量，<u>格納容器容積（ウェットウェル）の空間部及び液相部，サブプレッション・チェンバ・プール水位</u>，格納容器圧力及び格納容器温度は，ゆらぎにより解析条件に対して変動を与え得るが，事象進展に与える影響は小さいことから，運転員等操作時間に与える影響は小さい。</p> <p>機器条件の残留熱除去系（低圧注水モード）及び<u>低圧代替注水系（可搬型）</u>は，解析条件の不確かさとして，実際の注水量が解析より多い場合（注水特性（設計値）の保守性），原子炉水位の回復は早くなる。冠水後の操作として冠水維持可能な注水量に制御するが，注水後の流量調整操作であることから，運転員等操作時間に与える影響はない。</p> <p style="text-align: right;">(添付資料2.3.4.2)</p> <p>(b) 評価項目となるパラメータに与える影響</p> <p>初期条件の最大線出力密度は，解析条件の44.0kW/mに対して最確条件は<u>約42kW/m</u>以下であり，解析条件の不確かさとして，最確条件とした場合は，燃料被覆管温度の上昇は緩和されることから，評価項目となるパラメータに対する余裕は大きくなる。</p> <p>初期条件の原子炉停止後の崩壊熱は，解析条件の燃焼度33GWd/tに対応したものとしており，その最確条件は平均的燃焼度約30GWd/tであり，解析条件の不確かさとして，最確条件とした場合は，解析条件で設定している崩壊熱よりも小さくなるため，発生する蒸気量は少なくなり，原子炉水位の低下は緩和され，<u>また，炉心露出後の燃料被覆管温度の上昇は緩和され</u>，それに伴う原子炉冷却材の放出も少なくなることから，格納容器圧力及び温度の上昇は遅くなるが，格納容器圧力及び温度の上昇は<u>格納容器ベント</u>により抑制されることから，評価項目となるパラメータに与える影響はない。</p>	<p>初期条件の原子炉圧力，原子炉水位，炉心流量，<u>格納容器体積（サブプレッション・チェンバ）の空間部及び液相部，サブプレッション・プール水位，格納容器圧力並びに格納容器雰囲気温度</u>は，ゆらぎにより解析条件に対して変動を与え得るが，事象進展に与える影響は小さいことから，運転員等操作時間に与える影響は小さい。</p> <p>機器条件の残留熱除去系（低圧注水系）及び<u>低圧代替注水系（可搬型）</u>は，解析条件の不確かさとして，実際の注水量が解析より多い場合（注水特性（設計値）の保守性），原子炉水位の回復は早くなる。冠水後の操作として冠水維持可能な注水量に制御するが，注水後の流量調整操作であることから，運転員等操作時間に与える影響はない。</p> <p style="text-align: right;">(添付資料2.3.3.2)</p> <p>(b) 評価項目となるパラメータに与える影響</p> <p>初期条件の最大線出力密度は，解析条件の44.0kW/mに対して最確条件は<u>約33kW/m～約41kW/m</u>であり，解析条件の不確かさとして，最確条件とした場合は，燃料被覆管温度の上昇は緩和されることから，評価項目となるパラメータに対する余裕は大きくなる。</p> <p>初期条件の原子炉停止後の崩壊熱は，解析条件の燃焼度33GWd/tに対応したものとしており，その最確条件は平均的燃焼度約<u>31GWd/t</u>であり，解析条件の不確かさとして，最確条件とした場合は，解析条件で設定している崩壊熱よりも小さくなるため，発生する蒸気量は少なくなり，原子炉水位の低下は緩和され，<u>また，炉心露出後の燃料被覆管温度の上昇は緩和され</u>，それに伴う原子炉冷却材の放出も少なくなることから，格納容器圧力及び<u>雰囲気温度</u>の上昇は遅くなるが，格納容器圧力及び<u>雰囲気温度</u>の上昇は格納容器スプレイにより抑制されることから，評価項目となるパラメータに与える影響はない。</p>	<p>初期条件の原子炉圧力，原子炉水位，炉心流量，<u>サブプレッション・プール水位</u>，格納容器圧力及び<u>格納容器温度</u>は，ゆらぎにより解析条件に対して変動を与え得るが，事象進展に与える影響は小さいことから，運転員等操作時間に与える影響は小さい。</p> <p>機器条件の残留熱除去系（低圧注水モード）及び<u>低圧原子炉代替注水系（可搬型）</u>は，解析条件の不確かさとして，実際の注水量が解析より多い場合（注水特性（設計値）の保守性），原子炉水位の回復は早くなる。冠水後の操作として冠水維持可能な注水量に制御するが，注水後の流量調整操作であることから，運転員等操作時間に与える影響はない。</p> <p style="text-align: right;">(添付資料2.3.4.2)</p> <p>(b) 評価項目となるパラメータに与える影響</p> <p>初期条件の最大線出力密度は，解析条件の44.0kW/mに対して最確条件は<u>約40.6kW/m</u>以下であり，解析条件の不確かさとして，最確条件とした場合は，燃料被覆管温度の上昇は緩和されることから，評価項目となるパラメータに対する余裕は大きくなる。</p> <p>初期条件の原子炉停止後の崩壊熱は，解析条件の燃焼度33GWd/tに対応したものとしており，その最確条件は平均的燃焼度約<u>30GWd/t</u>であり，解析条件の不確かさとして，最確条件とした場合は，解析条件で設定している崩壊熱よりも小さくなるため，発生する蒸気量は少なくなり，原子炉水位の低下は緩和され，それに伴う原子炉冷却材の放出も少なくなることから，格納容器圧力及び<u>温度</u>の上昇が遅くなるが，格納容器圧力及び<u>温度</u>の上昇は<u>格納容器スプレイ</u>により抑制されることから，評価項目となるパラメータに与える影響はない。</p>	<p>・整理方針の相違 【柏崎6/7，東海第二】 島根2号炉は，サブプレッション・チェンバの空間部及び液相部のゆらぎを，サブプレッション・プール水位のゆらぎで代表させていることから，記載していない。</p> <p>・実績値の相違 【柏崎6/7，東海第二】 島根2号炉の最確条件を記載。</p> <p>・実績値の相違 【東海第二】 島根2号炉の最確条件を記載。</p> <p>・解析結果の相違 【柏崎6/7，東海第二】 島根2号炉は，炉心が一時的に露出するが，その期間は短く，おおむね冠水維持していることか</p>

柏崎刈羽原子力発電所 6 / 7号炉 (2017. 12. 20 版)	東海第二発電所 (2018. 9. 12 版)	島根原子力発電所 2号炉	備考
<p>初期条件の原子炉圧力，原子炉水位，炉心流量，<u>格納容器容積（ウェットウェル）の空間部及び液相部，サブプレッション・チェンバ・プール水位</u>，格納容器圧力及び格納容器温度は，ゆらぎにより解析条件に対して変動を与え得るが，事象進展に与える影響は小さいことから，評価項目に与える影響は小さい。</p> <p>機器条件の<u>残留熱除去系（低圧注水モード）及び低圧代替注水系（可搬型）</u>は，解析条件の不確かさとして，実際の注水量が解析より多い場合（注水特性（設計値）の保守性），原子炉水位の回復が早くなることから，評価項目となるパラメータに対する余裕は大きくなる。 <u>(添付資料2.3.4.2)</u></p> <p>b. 操作条件 操作条件の不確かさとして，操作の不確かさを「認知」，「要員配置」，「移動」，「操作所要時間」，「他の並列操作有無」及び「操作の確実さ」の6要因に分類し，これらの要因が運転員等操作時間に与える影響を評価する。また，運転員等操作時間に与える影響が評価項目となるパラメータに与える影響を評価し，評価結果を以下に示す。</p> <p>(a) 運転員等操作時間に与える影響 操作条件の逃がし安全弁による原子炉減圧操作は，解析上の操作開始時間として事象発生から<u>4時間後</u>を設定</p>	<p>初期条件の原子炉圧力，原子炉水位，炉心流量，<u>格納容器体積（サブプレッション・チェンバ）の空間部及び液相部，サブプレッション・プール水位</u>，格納容器圧力並びに格納容器雰囲気温度は，ゆらぎにより解析条件に対して変動を与え得るが，事象進展に与える影響は小さいことから，評価項目となるパラメータに与える影響は小さい。</p> <p>機器条件の<u>残留熱除去系（低圧注水系）及び低圧代替注水系（可搬型）</u>は，解析条件の不確かさとして，実際の注水量が解析より多い場合（注水特性（設計値）の保守性），原子炉水位の回復が早くなることから，評価項目となるパラメータに対する余裕は大きくなる。 <u>(添付資料2.3.3.2)</u></p> <p>b. 操作条件 操作条件の不確かさとして，操作の不確かさを「認知」，「要員配置」，「移動」，「操作所要時間」，「他の並列操作有無」及び「操作の確実さ」の6要因に分類し，これらの要因が運転員等操作時間に与える影響を評価する。また，運転員等操作時間に与える影響が評価項目となるパラメータに与える影響を評価し，評価結果を以下に示す。</p> <p>(a) 運転員等操作時間に与える影響 操作条件の逃がし安全弁による原子炉減圧操作は，解析上の操作開始時間として事象発生から<u>3時間1分後</u>を設</p>	<p>初期条件の原子炉圧力，原子炉水位，炉心流量，<u>サブプレッション・プール水位</u>，格納容器圧力及び格納容器温度は，ゆらぎにより解析条件に対して変動を与え得るが，事象進展に与える影響は小さいことから，評価項目となるパラメータに与える影響は小さい。</p> <p>機器条件の<u>残留熱除去系（低圧注水モード）及び低圧原子炉代替注水系（可搬型）</u>は，解析条件の不確かさとして，実際の注水量が解析より多い場合（注水特性（設計値）の保守性），原子炉水位の回復が早くなることから，評価項目となるパラメータに対する余裕は大きくなる。 <u>(添付資料2.3.4.2)</u></p> <p>b. 操作条件 操作条件の不確かさとして，操作の不確かさを「認知」，「要員配置」，「移動」，「操作所要時間」，「他の並列操作有無」及び「操作の確実さ」の6要因に分類し，これらの要因が運転員等操作時間に与える影響を評価する。また，運転員等操作時間に与える影響が評価項目となるパラメータに与える影響を評価し，評価結果を以下に示す。</p> <p>(a) 運転員等操作時間に与える影響 操作条件の逃がし安全弁による原子炉減圧操作は，解析上の操作開始時間として事象発生から<u>2時間20分後</u></p>	<p>ら，燃料被覆管温度の有意な上昇はない。</p> <p>・解析結果の相違 【柏崎6/7】 島根2号炉は，残留熱除去系による格納容器除熱実施前に格納容器ベントの実施基準に到達しないため格納容器ベントを実施しない。</p> <p>・整理方針の相違 【柏崎6/7，東海第二】 島根2号炉は，サブプレッション・チェンバの空間部及び液相部のゆらぎを，サブプレッション・プール水位のゆらぎで代表させていることから，記載していない。</p> <p>・運用の相違</p>

柏崎刈羽原子力発電所 6/7号炉 (2017.12.20版)	東海第二発電所 (2018.9.12版)	島根原子力発電所 2号炉	備考
<p>している。運転員等操作時間に与える影響として、実態の操作開始時間は解析上の設定とほぼ同等であることから、運転員等操作時間に与える影響はない。</p> <p>操作条件の<u>低圧代替注水系（可搬型）</u>による原子炉注水操作は、解析上の操作開始時間として事象発生から<u>4時間後</u>を設定している。運転員操作時間に与える影響として、実態の操作開始時間は解析上の設定とほぼ同等であるため、操作時間に与える影響はない。</p> <p>操作条件の<u>代替格納容器スプレイ冷却系（可搬型）</u>による原子炉格納容器冷却操作は、解析上の操作開始時間として格納容器圧力<u>0.18MPa[gage]</u>到達時を設定している。運転員等操作時間に与える影響として、<u>実態の操作開始時間は解析上の設定とほぼ同等であることから、操作時間に与える影響はない。</u>当該操作は、解析コード及び解析条件（操作条件を除く）の不確かさにより操作開始時間は遅れる可能性があるが、運転員（現場）は、他の操作との重複もないことから、他の操作に与える影響はない。</p>	<p>定している。運転員等操作時間に与える影響として、<u>全交流動力電源喪失の認知に係る確認時間、低圧代替注水系（可搬型）による原子炉注水準備の操作時間及び逃がし安全弁の操作時間は、時間余裕を含めて設定していることから、操作開始時間は解析上の設定よりも若干早まる可能性があるが、同一の運転員による並列操作はなく、原子炉への注水開始時間も早まることから、運転員等操作時間に与える影響も小さい。</u></p> <p>操作条件の<u>低圧代替注水系（可搬型）</u>による原子炉注水操作は、解析上の操作開始時間として事象発生から<u>3時間後</u>を設定している。運転員等操作時間に与える影響として、<u>全交流動力電源喪失の認知に係る確認時間及び低圧代替注水系（可搬型）による原子炉注水準備の操作時間は、時間余裕を含めて設定していることから、操作開始時間は解析上の設定よりも若干早まる可能性があるが、同一の運転員による並列操作はなく、原子炉への注水開始時間も早まることから、運転員等操作時間に与える影響も小さい。</u></p> <p>操作条件の<u>代替格納容器スプレイ冷却系（可搬型）</u>による格納容器冷却操作は、解析上の操作開始時間として格納容器圧力<u>0.279MPa [gage]</u>到達時を設定している。運転員等操作時間に与える影響として、<u>可搬型代替注水中型ポンプ2台により格納容器スプレイと原子炉注水を同時に実施可能な流量が確保されており、また、並列して実施する場合がある操作は異なる要員による実施が可能であるため、不確かさ要因により操作開始時間に与える影響は小さく、実態の操作開始時間は解析上の設定とほぼ同等であり、操作開始時間に与える影響は小さいことから、運転員等操作時間に与える影響も小さい。</u>当該操作は、解析コード及び</p>	<p>を設定している。運転員等操作時間に与える影響として、<u>実態の操作開始時間は解析上の設定とほぼ同等であるため、運転員等操作時間に与える影響はない。また、当該操作は中央制御室で行う操作であり、他の操作との重複もないことから、他の操作に与える影響はない。</u></p> <p>操作条件の<u>低圧原子炉代替注水系（可搬型）</u>による原子炉注水操作は、解析上の操作開始時間として事象発生から<u>2時間20分後</u>を設定している。運転員等操作時間に与える影響として、<u>実態の操作開始時間は解析上の設定とほぼ同等であるため、運転員等操作時間に与える影響はない。また、当該操作は中央制御室の運転員とは別に現場操作を行う要員を配置しており、他の操作との重複もないことから、他の操作に与える影響はない。</u></p> <p>操作条件の<u>格納容器代替スプレイ系（可搬型）</u>による原子炉格納容器冷却操作は、解析上の操作開始時間として格納容器圧力<u>384kPa[gage]</u>到達時を設定している。運転員等操作時間に与える影響として、<u>実態の運転操作においては、格納容器スプレイの操作実施基準（格納容器圧力384kPa[gage]）に到達するのは、事象発生の約21時間後であり、格納容器代替スプレイ系（可搬型）の準備操作は格納容器圧力及び温度の上昇の傾向を監視しながらあらかじめ実施可能である。</u> <u>また、格納容器スプレイ操作も同様に格納容器圧力及び温度の上昇の傾向を監視しながらあらかじめ準備が可</u></p>	<p>【柏崎6/7、東海第二】注水設備の準備時間の相違。 ・解析条件の相違 【東海第二】島根2号炉は、解析上の設定が実態の操作時間と同等であるが、東海第二では時間余裕を含めて設定していることから、早まる場合の影響について記載。</p> <p>・運用の相違 【柏崎6/7、東海第二】注水設備の準備時間の相違。 ・解析条件の相違 【東海第二】島根2号炉は、解析上の設定が実態の操作時間と同等であるが、東海第二では時間余裕を含めて設定していることから、早まる場合の影響について記載。</p> <p>・運用の相違 【柏崎6/7、東海第二】島根2号炉は、格納容器スプレイ実施基準到達により格納容器スプレイを実施する。 ・解析条件の相違 【東海第二】島根2号炉は、大量送</p>

柏崎刈羽原子力発電所 6 / 7号炉 (2017. 12. 20 版)	東海第二発電所 (2018. 9. 12 版)	島根原子力発電所 2号炉	備考
<p><u>操作条件の格納容器圧力逃がし装置等による原子炉格納容器除熱操作は、解析上の操作開始時間として格納容器圧力0.31MPa[gage]到達時を設定している。運転員等操作時間に与える影響として、実態の運転操作においては、炉心損傷前の格納容器ベントの操作実施基準（格納容器圧力0.31MPa[gage]）に到達するのは、事象発生約18時間後であり、格納容器ベントの準備操作は格納容器圧力上昇の傾向を監視しながらあらかじめ実施可能である。また、格納容器ベント操作も同様に格納容器圧力の上昇の傾向を監視しながらあらかじめ準備が可能である。よって、実態の操作開始時間は解析上の設定とほぼ同等であり、操作開始時間に与える影響は小さいことから、操作開始時間に与える影響も小さい。操作開始時間が遅れた場合においても、原子炉格納容器の限界圧力は0.62MPa[gage]であることから、原子炉格納容器の健全性という点では問題とはならない。当該操作は、解析コード及び解析条件（操作条件を除く）の不確かさにより操作開始時間は遅れる可能性があるが、中央制御室の運転員とは別に現場操作を行う運転員（現場）を配置しており、他の操作との重複もないことから、他の操作に与える影響はない。</u></p> <p><u>操作条件の代替原子炉補機冷却系運転操作は、解析上の操作開始時間として事象発生から24時間後を設定している。運転員等操作時間に与える影響として、代替原子</u></p>	<p>解析条件（操作条件を除く。）の不確かさにより操作開始時間は遅れる可能性があるが、並列して実施する場合がある操作は異なる要員による実施が可能であるため、この他の操作に与える影響はない。</p> <p style="text-align: center;">(添付資料 2.3.3.2)</p>	<p><u>能である。よって、実態の操作開始時間は解析上の設定とほぼ同等であり、操作開始時間に与える影響は小さいことから、運転員等操作時間に与える影響も小さい。操作開始時間が遅れた場合においても、格納容器の限界圧力は853kPa[gage]であることから、格納容器の健全性という点では問題とはならない。当該操作は、解析コード及び解析条件（操作条件を除く。）の不確かさにより操作開始時間は遅れる可能性があるが、中央制御室の運転員とは別に現場操作を行う要員を配置しており、他の操作との重複もないことから、他の操作に与える影響はない。</u></p> <p style="text-align: center;">(添付資料 2.3.4.2)</p>	<p>水車1台で原子炉注水及び格納容器スプレイを実施する。</p> <p>・解析結果の相違 【柏崎 6/7】 島根2号炉は、残留熱除去系による格納容器除熱実施前に格納容器ベントの実施基準に到達しないため格納容器ベントを実施しない。</p> <p>・解析条件の相違 【柏崎 6/7】 島根2号炉は、交流電源</p>

柏崎刈羽原子力発電所 6/7号炉 (2017.12.20版)	東海第二発電所 (2018.9.12版)	島根原子力発電所 2号炉	備考
<p><u>炉補機冷却系の準備は、緊急時対策要員の参集に10時間、その後の作業に10時間の合計20時間を想定しているが、準備操作が想定より短い時間で完了することで操作開始時間が早まる可能性があることから、運転員等操作時間に対する余裕は大きくなる。</u></p> <p>(添付資料2.3.4.2)</p> <p>(b) 評価項目となるパラメータに与える影響</p> <p>操作条件の逃がし安全弁による原子炉減圧操作は、運転員等操作時間に与える影響として、実態の操作開始時間は解析上の設定とほぼ同等であるため、評価項目となるパラメータに与える影響は小さい。</p> <p>操作条件の<u>低圧代替注水系（可搬型）</u>による原子炉注水操作は、運転員等操作時間に与える影響として、実態の操作開始時間は解析上の設定とほぼ同等であるため、評価項目となるパラメータに与える影響は小さい。</p> <p>操作条件の<u>代替格納容器スプレイ冷却系（可搬型）</u>による原子炉格納容器冷却操作は、運転員等操作時間に与える影響として、実態の操作開始時間は解析上の設定とほぼ同等であるため、評価項目となるパラメータに与える影響は小さい。<u>格納容器スプレイ開始時間が早くなる場合、遅くなる場合のいずれにおいても、事象進展はほ</u></p>	<p>(b) 評価項目となるパラメータに与える影響</p> <p>操作条件の逃がし安全弁による原子炉減圧操作は、運転員等操作時間に与える影響として、実態の操作開始時間は<u>解析上の設定よりも早くなる可能性があり、その場合には燃料被覆管温度は解析結果よりも低くなることから、評価項目となるパラメータに対する余裕は大きくなる。</u></p> <p>操作条件の<u>低圧代替注水系（可搬型）</u>による原子炉注水操作は、運転員等操作時間に与える影響として、実態の操作開始時間は<u>解析上の設定よりも早くなる可能性があり、その場合には燃料被覆管温度は解析結果よりも低くなることから、評価項目となるパラメータに対する余裕は大きくなる。</u></p> <p>操作条件の<u>代替格納容器スプレイ冷却系（可搬型）</u>による格納容器冷却操作は、運転員等操作時間に与える影響として、<u>可搬型代替注水中型ポンプ2台により格納容器スプレイと原子炉注水を同時に実施可能な流量が確保されており、また、並列して実施する場合がある操作は異なる要員による実施が可能であるため、不確かさ要因により操作開</u></p>	<p>(b) 評価項目となるパラメータに与える影響</p> <p>操作条件の逃がし安全弁による原子炉減圧操作は、運転員等操作時間に与える影響として、実態の操作開始時間は<u>解析上の設定とほぼ同等であるため、評価項目となるパラメータに与える影響は小さい。</u></p> <p>操作条件の<u>低圧原子炉代替注水系（可搬型）</u>による原子炉注水操作は、運転員等操作時間に与える影響として、実態の操作開始時間は<u>解析上の設定とほぼ同等であるため、評価項目となるパラメータに与える影響は小さい。</u></p> <p>操作条件の<u>格納容器代替スプレイ系（可搬型）</u>による原子炉格納容器冷却操作は、運転員等操作時間に与える影響として、実態の操作開始時間は解析上の設定とほぼ同等であることから、評価項目となるパラメータに与える影響は小さい。</p>	<p>の復旧により使用可能となる原子炉補機冷却系に期待している。</p> <p>・解析条件の相違 【東海第二】 島根2号炉は、解析上の設定が実態の操作時間と同等であるが、東海第二では時間余裕を含めて設定していることから、早まる場合の影響について記載。</p> <p>・解析条件の相違 【東海第二】 島根2号炉は、解析上の設定が実態の操作時間と同等であるが、東海第二では時間余裕を含めて設定していることから、早まる場合の影響について記載。</p> <p>・解析条件の相違 【東海第二】 島根2号炉は、大量送水車1台で原子炉注水及び格納容器スプレイを実施する。</p>

柏崎刈羽原子力発電所 6/7号炉 (2017.12.20版)	東海第二発電所 (2018.9.12版)	島根原子力発電所 2号炉	備考
<p><u>ば変わらないことから、評価項目となるパラメータに与える影響は小さい。</u></p> <p><u>操作条件の格納容器圧力逃がし装置等による原子炉格納容器除熱操作は、運転員等操作時間に与える影響として、実態の操作開始時間は解析上の設定とほぼ同等であることから、評価項目となるパラメータに与える影響は小さい。</u></p> <p><u>操作条件の代替原子炉補機冷却系運転操作は、運転員等操作時間に与える影響として、実態の操作開始時間は解析上の設定から早まり、格納容器圧力及び温度を早期に低下させる可能性があることから、評価項目となるパラメータに対する余裕は大きくなる。なお、常設代替交流電源設備からの受電を事象発生から24時間後に制限する場合、代替原子炉補機冷却系運転操作開始時間のみが早まったとしても、常設代替交流電源設備から受電する設備を運転できないため、評価項目となるパラメータに影響しない。</u></p> <p>(添付資料2.3.4.2)</p>	<p><u>始時間に与える影響は小さく、実態の操作開始時間は解析上の設定とほぼ同等であることから、評価項目となるパラメータに与える影響は小さい。</u></p> <p>(添付資料2.3.3.2)</p>	<p>(添付資料2.3.4.2)</p>	<p>・解析結果の相違 【柏崎6/7】 島根2号炉は、残留熱除去系による格納容器除熱実施前に格納容器ベントの実施基準に到達しないため格納容器ベントを実施しない。</p> <p>・解析条件の相違 【柏崎6/7】 島根2号炉は、交流電源の復旧により使用可能となる原子炉補機冷却系に期待している。</p>
<p>(3) 操作時間余裕の把握</p> <p>操作開始時間の遅れによる影響度合いを把握する観点から、評価項目となるパラメータに対して、対策の有効性が確認できる範囲内での操作時間余裕を確認し、その結果を以下に示す。</p> <p>第2.3.4.23図から第2.3.4.25図に示すとおり、操作条件の逃がし安全弁による原子炉減圧操作及び<u>低圧代替注水系(可搬型)</u>による原子炉注水操作については、<u>運転員による原子炉隔離時冷却系の再起動を考慮した場合において、事象発生から5時間10分後(操作開始時間70分の時間遅れ)までに逃がし安全弁による原子炉減圧操作を開始し低圧代替注水系(可</u></p>	<p>(3) 操作時間余裕の把握</p> <p>操作開始時間の遅れによる影響度合いを把握する観点から、評価項目となるパラメータに対して、対策の有効性が確認できる範囲内での操作時間余裕を確認し、その結果を以下に示す。</p> <p>第2.3.3-20 図から第2.3.3-22 図に示すとおり、操作条件の逃がし安全弁による原子炉減圧操作及び<u>低圧代替注水系(可搬型)</u>による原子炉注水操作については、<u>運転員による原子炉隔離時冷却系の再起動を考慮した場合において、事象発生から3時間56分後(操作開始時間55分の時間遅れ)までに逃がし安全弁による原子炉減圧操作を開始し低圧代替</u></p>	<p>(3) 操作時間余裕の把握</p> <p>操作開始時間の遅れによる影響度合いを把握する観点から、評価項目となるパラメータに対して、対策の有効性が確認できる範囲内での操作時間余裕を確認し、その結果を以下に示す。</p> <p>第2.3.4.3-1(1)図から第2.3.4.3-1(3)図に示すとおり、操作条件の逃がし安全弁による原子炉減圧操作及び<u>低圧原子炉代替注水系(可搬型)</u>による原子炉注水操作については、<u>事象発生から3時間5分後(操作開始時間の45分程度の遅れ)までに逃がし安全弁による原子炉減圧操作を開始し低圧原子炉代替注水系(可搬型)</u>による注水が開始できれば、燃料被</p>	<p>・解析条件の相違 【柏崎6/7、東海第二】 島根2号炉は、原子炉隔離時冷却系の再起動は</p>

柏崎刈羽原子力発電所 6/7号炉 (2017.12.20版)	東海第二発電所 (2018.9.12版)	島根原子力発電所 2号炉	備考
<p>搬型)による注水が開始できれば、燃料被覆管の最高温度は約808℃となり1,200℃以下となることから、炉心の著しい損傷は発生せず、評価項目を満足することから時間余裕がある。</p> <p>操作条件の代替格納容器スプレイ冷却系(可搬型)による原子炉格納容器冷却操作については、格納容器スプレイ開始までの時間は事象発生から約9時間あり、準備時間が確保できることから、時間余裕がある。</p> <p>操作条件の格納容器圧力逃がし装置等による原子炉格納容器除熱操作については、格納容器ベント開始までの時間は事象発生から約18時間あり、準備時間が確保できることから、時間余裕がある。</p> <p>また、格納容器ベント操作開始時間が遅れる場合においても、格納容器圧力は0.31MPa[gage]から上昇するが、格納容器圧力の上昇は緩やかであるため、原子炉格納容器の限界圧力0.62MPa[gage]に至るまでの時間は、過圧の観点で厳しい「3.1 雰囲気圧力・温度による静的負荷(格納容器過圧・過温破損)」においても事象発生約38時間後であり、約20時間以上の準備時間が確保できることから、時間余裕がある。</p> <p>操作条件の代替原子炉補機冷却系運転操作については、事象想定として常設代替交流電源設備からの受電を事象発生から24時間後としており、代替原子炉補機冷却系運転開始までの時間は、事象発生から24時間あり、準備時間が確保できるため、時間余裕がある。</p> <p>(添付資料2.3.4.2, 2.3.4.3)</p> <p>(4) まとめ</p> <p>解析コード及び解析条件の不確かさの影響評価の範囲として、運転員等操作時間に与える影響、評価項目となるパラメータに与える影響及び操作時間余裕を確認した。その結果、解析コード及び解析条件の不確かさが運転員等操作時間に与える影響等を考慮した場合においても、評価項目となるパラメータに与える影響は小さい。このほか、評価項目となるパラメータに対して、対策の有効性が確認できる範囲内におい</p>	<p>注水系(可搬型)による注水が開始できれば、燃料被覆管の最高温度は約875℃となり1,200℃以下となることから、炉心の著しい損傷は発生せず、評価項目を満足することから時間余裕がある。</p> <p>操作条件の代替格納容器スプレイ冷却系(可搬型)による格納容器冷却操作については、格納容器スプレイ開始までの時間は事象発生から約14時間あり、準備時間が確保できることから、時間余裕がある。</p> <p>(添付資料2.3.3.2, 2.3.3.3)</p> <p>(4) まとめ</p> <p>解析コード及び解析条件の不確かさの影響評価の範囲として、運転員等操作時間に与える影響、評価項目となるパラメータに与える影響及び操作時間余裕を確認した。その結果、解析コード及び解析条件の不確かさが運転員等操作時間に与える影響等を考慮した場合においても、評価項目となるパラメータに与える影響は小さい。このほか、評価項目となるパラメータに対して、対策の有効性が確認できる範囲内におい</p>	<p>覆管の最高温度は約805℃となり1,200℃以下となることから、炉心の著しい損傷は発生せず、評価項目を満足することから時間余裕がある。</p> <p>操作条件の格納容器代替スプレイ系(可搬型)による原子炉格納容器冷却操作については、格納容器スプレイ開始までの時間は事象発生から約21時間あり、準備時間が確保できることから、時間余裕がある。</p> <p>(添付資料2.3.4.2, 2.3.4.3)</p> <p>(4) まとめ</p> <p>解析コード及び解析条件の不確かさの影響評価の範囲として、運転員等操作時間に与える影響、評価項目となるパラメータに与える影響及び操作時間余裕を確認した。その結果、解析コード及び解析条件の不確かさが運転員等操作時間に与える影響等を考慮した場合においても、評価項目となるパラメータに与える影響は小さい。このほか、評価項目となるパラメータに対して、対策の有効性が確認できる範囲内におい</p>	<p>想定していない。</p> <p>・解析結果の相違 【柏崎6/7, 東海第二】</p> <p>・解析結果の相違 【東海第二】</p> <p>・解析結果の相違 【柏崎6/7】</p> <p>島根2号炉は、残留熱除去系による格納容器除熱実施前に格納容器ベントの実施基準に到達しないため格納容器ベントを実施しない。</p> <p>・解析条件の相違 【柏崎6/7】</p> <p>島根2号炉は、交流電源の復旧により使用可能となる原子炉補機冷却系に期待している。</p>

柏崎刈羽原子力発電所 6/7号炉 (2017.12.20版)	東海第二発電所 (2018.9.12版)	島根原子力発電所 2号炉	備考
<p>て、操作時間には時間余裕がある。</p> <p>2.3.4.4 必要な要員及び資源の評価</p> <p>(1) 必要な要員の評価</p> <p>事故シナシグループ「<u>全交流動力電源喪失(外部電源喪失+DG喪失)+SRV再閉失敗</u>」において、<u>6号及び7号炉同時の重大事故等対策時における事象発生10時間までに必要な要員は</u>、「2.3.4.1(3) 炉心損傷防止対策」に示すとおり<u>32名</u>である。「6.2 重大事故等対策時に必要な要員の評価結果」で説明している運転員、緊急時対策要員等の<u>72名</u>で対処可能である。</p> <p>また、<u>事象発生10時間以降に必要な参集要員は46名であり、発電所構外から10時間以内に参集可能な要員の106名で確保可能である。</u></p> <p>(2) 必要な資源の評価</p> <p>事故シナシグループ「<u>全交流動力電源喪失(外部電源喪失+DG喪失)+SRV再閉失敗</u>」において、必要な水源、燃料及び電源は、「6.1(2) 資源の評価条件」の条件にて評価を行い、その結果を以下に示す。</p> <p>a. 水源</p> <p><u>原子炉隔離時冷却系、低圧代替注水系(可搬型)</u>による</p>	<p>て、操作時間には時間余裕がある。</p> <p>2.3.3.4 必要な要員及び資源の評価</p> <p>(1) 必要な要員の評価</p> <p>事故シナシグループ「<u>全交流動力電源喪失(TBP)</u>」において、<u>重大事故等対策時における事象発生2時間までに必要な要員は</u>、「2.3.3.1(3) 炉心損傷防止対策」に示すとおり<u>24名</u>である。「6.2 重大事故等対策時に必要な要員の評価結果」で説明している<u>災害対策要員(初動)の39名</u>で対処可能である。</p> <p>また、<u>事象発生2時間以降に必要な参集要員は6名であり、発電所構外から2時間以内に参集可能な要員の72名で確保可能である。</u></p> <p>(2) 必要な資源の評価</p> <p>事故シナシグループ「<u>全交流動力電源喪失(TBP)</u>」において、必要な水源、燃料及び電源は、「6.1(2) 資源の評価条件」の条件にて評価を行い、その結果を以下に示す。</p> <p>a. 水源</p> <p><u>低圧代替注水系(可搬型)</u>による原子炉注水及び代替格</p>	<p>て、操作時間には時間余裕がある。</p> <p>2.3.4.4 必要な要員及び資源の評価</p> <p>(1) 必要な要員の評価</p> <p>事故シナシグループ「<u>全交流動力電源喪失(TBP)</u>」において、<u>重大事故等対策時に必要な要員は</u>、「2.3.4.1(3) 炉心損傷防止対策」に示すとおり<u>31名</u>である。「6.2 重大事故等対策時に必要な要員の評価結果」で説明している<u>運転員、緊急時対策要員等の45名</u>で対処可能である。</p> <p>(2) 必要な資源の評価</p> <p>事故シナシグループ「<u>全交流動力電源喪失(TBP)</u>」において、必要な水源、燃料及び電源は、「6.1(2) 資源の評価条件」の条件にて評価を行い、その結果を以下に示す。</p> <p>a. 水源</p> <p><u>低圧原子炉代替注水系(可搬型)</u>による原子炉注水及び</p>	<p>備考</p> <ul style="list-style-type: none"> ・運用及び体制の相違 【柏崎6/7, 東海第二】 島根2号炉は、要員の参集に期待せずとも必要な作業を常駐要員により実施可能な体制を整備 ・運用及び設備設計の相違 【柏崎6/7, 東海第二】 プラント基数、設備設計及び運用の違いにより必要要員数は異なるが、タイムチャートにより要員の充足性を確認している。なお、これら要員31名は夜間・休日を含め発電所に常駐している要員である。 ・運用の相違 【柏崎6/7, 東海第二】 島根2号炉は、要員の参集に期待せずとも必要な作業を常駐要員により実施可能である。 ・解析条件の相違

柏崎刈羽原子力発電所 6/7号炉 (2017.12.20版)	東海第二発電所 (2018.9.12版)	島根原子力発電所 2号炉	備考
<p>原子炉注水及び代替格納容器スプレイ冷却系(可搬型)による格納容器スプレイについては、7日間の対応を考慮すると、号炉あたり合計約2,100m³の水が必要となる。6号及び7号炉の同時被災を考慮すると、合計約4,200m³の水が必要である。</p> <p>水源として、各号炉の復水貯蔵槽に約1,700m³及び淡水貯水池に約18,000m³の水を保有している。これにより、6号及び7号炉の同時被災を考慮しても、必要な水源は確保可能であり、水源を枯渇させることなく7日間の注水継続実施が可能である。</p> <p style="text-align: right;">(添付資料2.3.4.4)</p> <p>b. 燃料</p> <p>常設代替交流電源設備による電源供給については、保守的に事象発生直後からの運転を想定すると、7日間の運転継続に6号及び7号炉において合計約504kLの軽油が必要となる。可搬型代替注水ポンプ(A-2級)による原子炉注水及び格納容器スプレイについては、保守的に事象発生直後からの可搬型代替注水ポンプ(A-2級)の運転を想定すると、7日間の運転継続に号炉あたり約21kLの軽油が必要となる。代替原子炉補機冷却系専用の電源車については、保守的に事象発生直後からの運転を想定すると、7日間の運転継続に号炉あたり約37kLの軽油が必要となる。代替原子炉補機冷却系用の大容量送水車(熱交換器ユニット用)については、保守的に事象発生直後からの大容量送水車(熱交換器ユニット用)の運転を想定すると、7日間の運転継続に号炉あたり約11kLの軽油が必要となる。</p> <p>5号炉原子炉建屋内緊急時対策所用可搬型電源設備及びモニタリング・ポスト用発電機による電源供給については、事象発生直後からの運転を想定すると、7日間の運転継続に合計約13kLの軽油が必要となる(6号及び7号炉合計約655kL)。</p>	<p>格納容器スプレイ冷却系(可搬型)による格納容器スプレイについては、7日間の対応を考慮すると、合計約2,160m³の水が必要である。</p> <p>水源として、西側淡水貯水設備に約4,300m³の水を保有している。これにより、必要な水源は確保可能であり、水源を枯渇させることなく7日間の注水継続実施が可能である。</p> <p>原子炉隔離時冷却系による原子炉注水については、サブプレッション・チェンバのプール水を水源として注水することから、水源が枯渇することはない。</p> <p style="text-align: right;">(添付資料2.3.3.4)</p> <p>b. 燃料</p> <p>常設代替交流電源設備(常設代替高圧電源装置5台)による電源供給については、保守的に事象発生直後からの運転を想定すると、7日間の運転継続に約352.8kLの軽油が必要となる。軽油貯蔵タンクにて約800kLの軽油を保有しており、この使用が可能であることから、常設代替交流電源設備(常設代替高圧電源装置5台)による電源供給について、7日間の継続が可能である。可搬型代替注水中型ポンプ(2台)による原子炉注水及び格納容器スプレイについては、保守的に事象発生直後からの可搬型代替注水中型ポンプ(2台)の運転を想定すると、7日間の運転継続に約12.0kLの軽油が必要となる。可搬型設備用軽油タンクにて約210kLの軽油を保有しており、この使用が可能であることから、可搬型代替注水中型ポンプ(2台)による原子炉注水及び格納容器スプレイについて、7日間の継続が可能である。</p>	<p>格納容器代替スプレイ系(可搬型)による格納容器スプレイについては、7日間の対応を考慮すると、合計約1,000m³の水が必要となる。</p> <p>水源として、輪谷貯水槽(西1/西2)に約7,000m³の水を保有している。これにより、必要な水源は確保可能である。輪谷貯水槽(西1/西2)は十分な水を保有しており、輪谷貯水槽(西1/西2)を水源とした7日間の注水継続実施が可能となる。</p> <p>原子炉隔離時冷却系、残留熱除去系(低圧注水モード)による原子炉注水及び残留熱除去系(格納容器冷却モード)による原子炉格納容器除熱については、サブプレッション・チェンバのプール水を水源とし循環することから、水源が枯渇することはない。</p> <p style="text-align: right;">(添付資料2.3.4.4)</p> <p>b. 燃料</p> <p>常設代替交流電源設備による電源供給については、保守的に事象発生直後から最大負荷での運転を想定すると、7日間の運転継続に約352m³の軽油が必要となる。ガスタービン発電機用軽油タンクにて約450m³の軽油を保有しており、この使用が可能であることから常設代替交流電源設備による電源供給について、7日間の運転継続が可能である。</p> <p>低圧原子炉代替注水系(可搬型)による原子炉注水及び格納容器代替スプレイ系(可搬型)による格納容器スプレイについては、保守的に事象発生直後からの大量送水車の運転を想定すると、7日間の運転継続に約12m³の軽油が必要となる。非常用ディーゼル発電機燃料貯蔵タンク等にて約730m³の軽油を保有しており、この使用が可能であることから低圧原子炉代替注水系(可搬型)による原子炉注水及び格納容器代替スプレイ系(可搬型)による格納容器スプレイについて、7日間の運転継続が可能である。</p>	<p>【柏崎6/7】 島根2号炉は、原子炉隔離時冷却系の水源にS/C水源を使用。</p> <p>・水量評価結果の相違 【柏崎6/7, 東海第二】</p> <p>・解析結果の相違 【柏崎6/7】 島根2号炉は、原子炉隔離時冷却系の水源にS/C水源を使用。</p> <p>・燃料評価結果の相違 【柏崎6/7, 東海第二】</p> <p>・解析条件の相違 【柏崎6/7】 島根2号炉は、交流電源の復旧により使用可能となる原子炉補機冷却系に期待している。</p> <p>・設備設計の相違 【柏崎6/7】 島根2号炉は、モニタリングポストの電源は非常用交流電源設備又は常</p>

柏崎刈羽原子力発電所 6 / 7号炉 (2017. 12. 20 版)	東海第二発電所 (2018. 9. 12 版)	島根原子力発電所 2号炉	備考
<p>6号及び7号炉の各軽油タンク(約1,020kL)及び常設代替交流電源設備用燃料タンク(約100kL)にて合計約2,140kLの軽油を保有しており、これらの使用が可能であることから、常設代替交流電源設備による電源供給、可搬型代替注水ポンプ(A-2級)による原子炉注水及び格納容器スプレイ、代替原子炉補機冷却系の運転、5号炉原子炉建屋内緊急時対策所用可搬型電源設備による電源供給及びモニタリング・ポスト用発電機による電源供給について、7日間の継続が可能である。</p> <p>(添付資料2.3.4.5)</p> <p>c. 電源</p> <p>常設代替交流電源設備の電源負荷については、重大事故等対策に必要な負荷として、6号炉で約1,174kW、7号炉で約1,184kW必要となるが、常設代替交流電源設備は連続定格容量が1台あたり2,950kWであり、必要負荷に対しての電源供給が可能である。</p> <p>また、5号炉原子炉建屋内緊急時対策所用可搬型電源設備及びモニタリング・ポスト用発電機についても、必要負荷に対しての電源供給が可能である。</p> <p>(添付資料2.3.4.6)</p>	<p>緊急時対策所用発電機による電源供給については、事象発生直後からの運転を想定すると、7日間の運転継続に約70.0kLの軽油が必要となる。緊急時対策所用発電機燃料油貯蔵タンクにて約75kLの軽油を保有しており、この使用が可能であることから、緊急時対策所用発電機による電源供給について、7日間の継続が可能である。</p> <p>(添付資料2.3.3.5)</p> <p>c. 電源</p> <p>常設代替交流電源設備の電源負荷については、重大事故等対策に必要な負荷として、約4,510kW必要となるが、常設代替交流電源設備(常設代替高圧電源装置5台)は連続定格容量が約5,520kWであり、必要負荷に対しての電源供給が可能である。</p> <p>また、緊急時対策所用発電機についても、必要負荷に対しての電源供給が可能である。</p> <p>(添付資料2.3.3.6)</p>	<p>緊急時対策所用発電機による電源供給については、保守的に事象発生直後から最大負荷での運転を想定すると、7日間の運転継続に約8m³の軽油が必要となる。緊急時対策所用燃料地下タンクにて約45m³の軽油を保有しており、この使用が可能であることから、緊急時対策所用発電機による電源供給について、7日間の継続が可能である。</p> <p>(添付資料2.3.4.5)</p> <p>c. 電源</p> <p>常設代替交流電源設備の電源負荷については、重大事故等対策に必要な負荷として、約4,286kW必要となるが、常設代替交流電源設備は連続定格容量が約4,800kWであり、必要負荷に対しての電源供給が可能である。</p> <p>また、緊急時対策所用発電機についても、必要負荷に対しての電源供給が可能である。</p> <p>所内常設蓄電式直流電源設備及び常設代替直流電源設備の容量については、「2.3.1.4(2)c. 電源」と同じであり、事象発生後24時間の直流電源供給が可能である。</p> <p>(添付資料2.3.4.6)</p>	<p>設代替交流電源設備の電源負荷に含まれる。</p> <ul style="list-style-type: none"> ・設備設計の相違【柏崎6/7】 島根2号炉は、緊急時対策所用発電機用の燃料タンクを有している。また、モニタリングポストは非常用交流電源設備又は常設代替交流電源設備による電源供給が可能である。 ・電源設備容量の相違【柏崎6/7、東海第二】 常設代替交流電源設備から電源供給が必要となる負荷が異なる。 ・設備設計の相違【柏崎6/7】 島根2号炉は、モニタリングポストの電源は非常用交流電源設備又は常設代替交流電源設備の電源負荷に含まれる。 ・記載方針の相違【柏崎6/7、東海第二】 島根2号炉は、直流電源設備による電源供給について記載。

柏崎刈羽原子力発電所 6 / 7号炉 (2017. 12. 20 版)	東海第二発電所 (2018. 9. 12 版)	島根原子力発電所 2号炉	備考
<p>2.3.4.5 結論</p> <p>事故シーケンスグループ「<u>全交流動力電源喪失(外部電源喪失+DG喪失)+SRV再閉失敗</u>」では、全交流動力電源喪失と同時に逃がし安全弁1個が開状態のまま固着し、蒸気駆動の注水系が動作できない範囲に原子炉圧力が低下することで、原子炉注水機能を喪失し、原子炉水位の低下により炉心が露出し、炉心損傷に至ることが特徴である。</p> <p>事故シーケンスグループ「<u>全交流動力電源喪失(外部電源喪失+DG喪失)+SRV再閉失敗</u>」に対する炉心損傷防止対策としては、初期の対策として原子炉隔離時冷却系、<u>低圧代替注水系(可搬型)</u>及び<u>逃がし安全弁</u>による原子炉注水手段、安定状態に向けた対策として、<u>残留熱除去系(低圧注水モード)</u>による原子炉注水手段、<u>代替格納容器スプレイ冷却系(可搬型)</u>による原子炉格納容器冷却手段、<u>代替原子炉補機冷却系を介した残留熱除去系(サブプレッション・チェンバ・プール水冷却モード)</u>及び<u>格納容器圧力逃がし装置等</u>による原子炉格納容器除熱手段を整備している。</p> <p>事故シーケンスグループ「<u>全交流動力電源喪失(外部電源喪失+DG喪失)+SRV再閉失敗</u>」の重要事故シーケンス「<u>全交流動力電源喪失(外部電源喪失+DG喪失)+SRV再閉失敗</u>」について有効性評価を行った。</p> <p>上記の場合においても、原子炉隔離時冷却系、<u>低圧代替注水系(可搬型)</u>及び<u>逃がし安全弁</u>による原子炉注水、<u>残留熱除去系(低圧注水モード)</u>による原子炉注水、<u>代替格納容器スプレイ冷却系(可搬型)</u>による原子炉格納容器冷却、<u>代替原子炉補機冷却系を介した残留熱除去系(サブプレッション・チェンバ・プール水冷却</u></p>	<p>2.3.3.5 結論</p> <p>事故シーケンスグループ「<u>全交流動力電源喪失(TBP)</u>」では、全交流動力電源喪失と同時に逃がし安全弁1個が開状態のまま固着し、蒸気駆動の注水系が動作できない範囲に原子炉圧力が低下することで、原子炉注水機能を喪失し、原子炉水位の低下により炉心が露出し、炉心損傷に至ることが特徴である。</p> <p>事故シーケンスグループ「<u>全交流動力電源喪失(TBP)</u>」に対する炉心損傷防止対策としては、初期の対策として原子炉隔離時冷却系、<u>低圧代替注水系(可搬型)</u>及び<u>逃がし安全弁(自動減圧機能)</u>による原子炉注水手段、安定状態に向けた対策として、<u>残留熱除去系(低圧注水系)</u>による原子炉注水手段、<u>代替格納容器スプレイ冷却系(可搬型)</u>による格納容器冷却手段並びに<u>残留熱除去系(代替格納容器スプレイ冷却系)</u>及び<u>残留熱除去系(サブプレッション・プール冷却系)</u>による格納容器除熱手段を整備している。</p> <p>事故シーケンスグループ「<u>全交流動力電源喪失(TBP)</u>」の重要事故シーケンス「<u>外部電源喪失+DG失敗+逃がし安全弁再閉鎖失敗+HPCS失敗</u>」について有効性評価を行った。</p> <p>上記の場合においても、原子炉隔離時冷却系、<u>低圧代替注水系(可搬型)</u>及び<u>逃がし安全弁(自動減圧機能)</u>による原子炉注水、<u>残留熱除去系(低圧注水系)</u>による原子炉注水、<u>代替格納容器スプレイ冷却系(可搬型)</u>による格納容器冷却並びに<u>残留熱除去系(代替格納容器スプレイ冷却系)</u>及び<u>残留熱除去系(サブプレシ</u></p>	<p>2.3.4.5 結論</p> <p>事故シーケンスグループ「<u>全交流動力電源喪失(TBP)</u>」では、全交流動力電源喪失と同時に逃がし安全弁1個が開状態のまま固着し、蒸気駆動の注水系が動作できない範囲に原子炉圧力が低下することで、原子炉注水機能を喪失し、原子炉水位の低下により炉心が露出し、炉心損傷に至ることが特徴である。</p> <p>事故シーケンスグループ「<u>全交流動力電源喪失(TBP)</u>」に対する炉心損傷防止対策としては、初期の対策として原子炉隔離時冷却系、<u>低圧原子炉代替注水系(可搬型)</u>及び<u>逃がし安全弁(自動減圧機能付き)</u>による原子炉注水手段、安定状態に向けた対策として、<u>残留熱除去系(低圧注水モード)</u>による原子炉注水手段、<u>格納容器代替スプレイ系(可搬型)</u>による原子炉格納容器冷却手段並びに<u>残留熱除去系(格納容器冷却モード)</u>及び<u>残留熱除去系(サブプレッション・プール水冷却モード)</u>による原子炉格納容器除熱手段を整備している。</p> <p>事故シーケンスグループ「<u>全交流動力電源喪失(TBP)</u>」の重要事故シーケンス「<u>外部電源喪失+交流電源(DG-A, B)失敗+圧力バウンダリ健全性(SRV再閉)失敗+高圧炉心冷却(HPCS)失敗</u>」について有効性評価を行った。</p> <p>上記の場合においても、原子炉隔離時冷却系、<u>低圧原子炉代替注水系(可搬型)</u>及び<u>逃がし安全弁(自動減圧機能付き)</u>による原子炉注水、<u>残留熱除去系(低圧注水モード)</u>による原子炉注水、<u>格納容器代替スプレイ系(可搬型)</u>による原子炉格納容器冷却並びに<u>残留熱除去系(格納容器冷却モード)</u>及び<u>残留熱除去系(サ</u></p>	<p>・解析条件の相違 【柏崎 6/7】 島根 2号炉は、交流電源の復旧により使用可能となる原子炉補機冷却系に期待している。</p> <p>・解析結果の相違 【柏崎 6/7】 島根 2号炉は、残留熱除去系による格納容器除熱実施前に格納容器ベントの実施基準に到達しないため格納容器ベントを実施しない。</p> <p>・解析条件の相違 【柏崎 6/7】</p>

柏崎刈羽原子力発電所 6/7号炉 (2017.12.20版)	東海第二発電所 (2018.9.12版)	島根原子力発電所 2号炉	備考
<p>モード)、<u>格納容器圧力逃がし装置等</u>による原子炉格納容器除熱を実施することにより、炉心損傷することはない。</p> <p>その結果、燃料被覆管温度及び酸化量、原子炉冷却材圧力バウンダリにかかる圧力、原子炉格納容器バウンダリにかかる圧力及び温度は、評価項目を満足している。また、安定状態を維持できる。</p> <p>なお、<u>格納容器圧力逃がし装置等</u>の使用による敷地境界での実効線量は、周辺の公衆に対して著しい放射線被ばくのリスクを与えることはない。</p> <p>解析コード及び解析条件の不確かさについて確認した結果、運転員等操作時間に与える影響及び評価項目となるパラメータに与える影響は小さい。また、対策の有効性が確認できる範囲内において、操作時間余裕について確認した結果、操作が遅れた場合でも一定の余裕がある。</p> <p>重大事故等対策時に必要な要員は、<u>運転員及び緊急時対策要員</u>にて確保可能である。また、必要な水源、燃料及び電源を供給可能である。</p> <p>以上のことから、原子炉隔離時冷却系、<u>低圧代替注水系(可搬型)</u>及び<u>逃がし安全弁</u>による原子炉注水、<u>代替格納容器スプレイ冷却系(可搬型)</u>による原子炉格納容器冷却、<u>代替原子炉補機冷</u></p>	<p><u>ジョン・プール冷却系</u>)による<u>格納容器除熱</u>を実施することにより、炉心損傷することはない。</p> <p>その結果、燃料被覆管温度及び酸化量、原子炉冷却材圧力バウンダリにかかる圧力、<u>格納容器バウンダリ</u>にかかる圧力及び温度は、評価項目を満足している。また、安定状態を維持できる。</p> <p>解析コード及び解析条件の不確かさについて確認した結果、運転員等操作時間に与える影響及び評価項目となるパラメータに与える影響は小さい。また、対策の有効性が確認できる範囲内において、操作時間余裕について確認した結果、操作が遅れた場合でも一定の余裕がある。</p> <p>重大事故等対策時に必要な要員は、<u>災害対策要員</u>にて確保可能である。また、必要な水源、燃料及び電源を供給可能である。</p> <p>以上のことから、原子炉隔離時冷却系、<u>低圧代替注水系(可搬型)</u>及び<u>逃がし安全弁(自動減圧機能)</u>による原子炉注水、<u>代替格納容器スプレイ冷却系(可搬型)</u>による<u>格納容器冷却</u>、<u>残留熱</u></p>	<p><u>プレッション・プール水冷却モード</u>)による<u>原子炉格納容器除熱</u>を実施することにより、炉心損傷することはない。</p> <p>その結果、燃料被覆管温度及び酸化量、原子炉冷却材圧力バウンダリにかかる圧力、<u>原子炉格納容器バウンダリ</u>にかかる圧力及び温度は、評価項目を満足している。また、安定状態を維持できる。</p> <p>解析コード及び解析条件の不確かさについて確認した結果、運転員等操作時間に与える影響及び評価項目となるパラメータに与える影響は小さい。また、対策の有効性が確認できる範囲内において、操作時間余裕について確認した結果、操作が遅れた場合でも一定の余裕がある。</p> <p>重大事故等対策時に必要な要員は、<u>運転員及び緊急時対策要員</u>にて確保可能である。また、必要な水源、燃料及び電源を供給可能である。</p> <p>以上のことから、原子炉隔離時冷却系、<u>低圧原子炉代替注水系(可搬型)</u>及び<u>逃がし安全弁(自動減圧機能付き)</u>による原子炉注水、<u>格納容器代替スプレイ系(可搬型)</u>による<u>原子炉格納容器冷却</u>、</p>	<p>島根2号炉は、交流電源の復旧により使用可能となる原子炉補機冷却系に期待している。</p> <p>・解析結果の相違</p> <p>【柏崎6/7】</p> <p>島根2号炉は、残留熱除去系による格納容器除熱実施前に格納容器ベントの実施基準に到達しないため格納容器ベントを実施しない。</p> <p>・解析結果の相違</p> <p>【柏崎6/7】</p> <p>島根2号炉は、残留熱除去系による格納容器除熱実施前に格納容器ベントの実施基準に到達しないため格納容器ベントを実施しない。</p> <p>・解析条件の相違</p>

柏崎刈羽原子力発電所 6 / 7号炉 (2017. 12. 20 版)	東海第二発電所 (2018. 9. 12 版)	島根原子力発電所 2号炉	備考
<p>却系を介した残留熱除去系及び格納容器圧力逃がし装置等による原子炉格納容器除熱等の炉心損傷防止対策は、選定した重要事故シナリオに対して有効であることが確認でき、事故シナリオグループ「<u>全交流動力電源喪失（外部電源喪失+DG喪失）+SRV再閉失敗</u>」に対して有効である。</p>	<p>除去系（格納容器スプレイ冷却系）による格納容器除熱等の炉心損傷防止対策は、選定した重要事故シナリオに対して有効であることが確認でき、事故シナリオグループ「<u>全交流動力電源喪失（TBP）</u>」に対して有効である。</p>	<p>残留熱除去系（格納容器冷却モード）による原子炉格納容器除熱等の炉心損傷防止対策は、選定した重要事故シナリオに対して有効であることが確認でき、事故シナリオグループ「<u>全交流動力電源喪失（TBP）</u>」に対して有効である。</p>	<p>【柏崎 6/7】 島根 2号炉は、交流電源の復旧により使用可能となる原子炉補機冷却系に期待している。 ・解析結果の相違 【柏崎 6/7】 島根 2号炉は、残留熱除去系による格納容器除熱実施前に格納容器ベントの実施基準に到達しないため格納容器ベントを実施しない。</p>

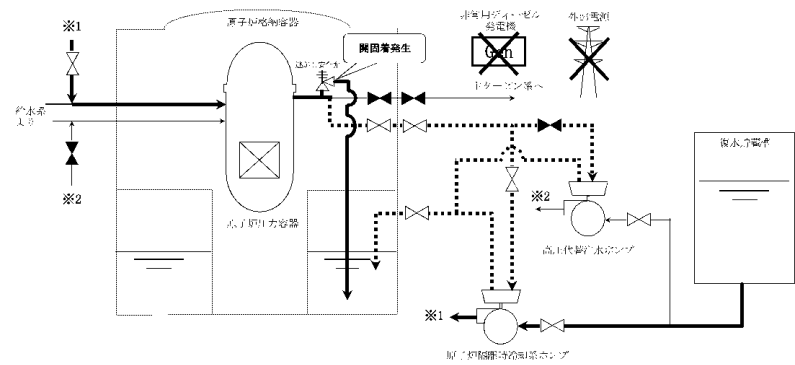

第 2.3.4.1 図 「全交流動力電源喪失 (外部電源喪失+DG 喪失)+SRV 再閉失敗」の重大事故等対策の概略系統図 (1/4)
(原子炉注水)

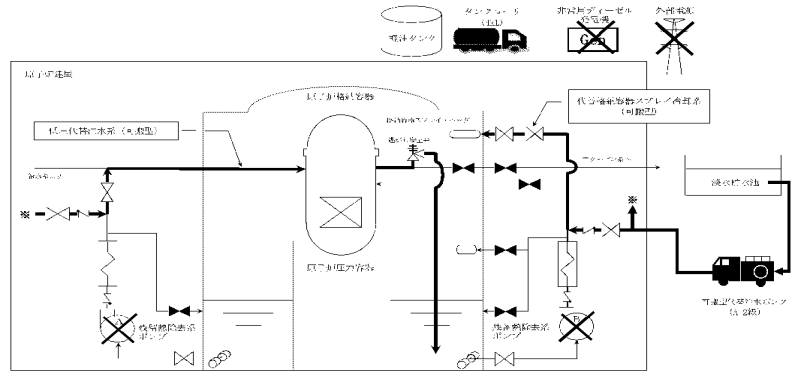

第 2.3.4.2 図 「全交流動力電源喪失 (外部電源喪失+DG 喪失)+SRV 再閉失敗」の重大事故等対策の概略系統図 (2/4)
(原子炉注水及び原子炉格納容器冷却)

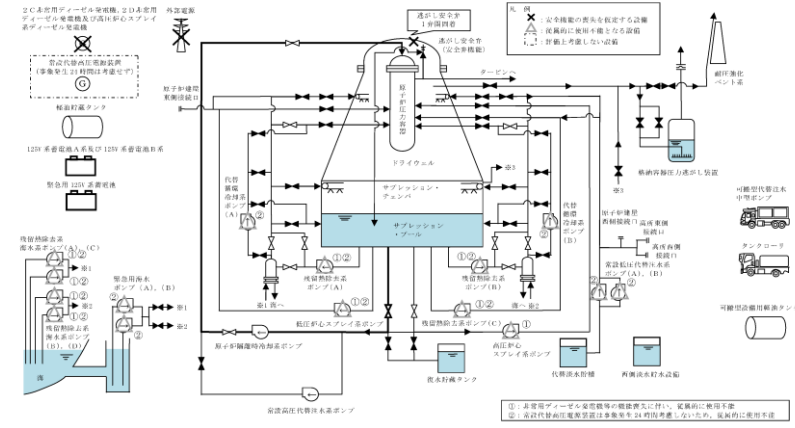

第 2.3.3-1 図 全交流動力電源喪失 (TBP) 時の重大事故等対策の概略系統図 (1/3)
(原子炉隔離時冷却系による原子炉注水段階)

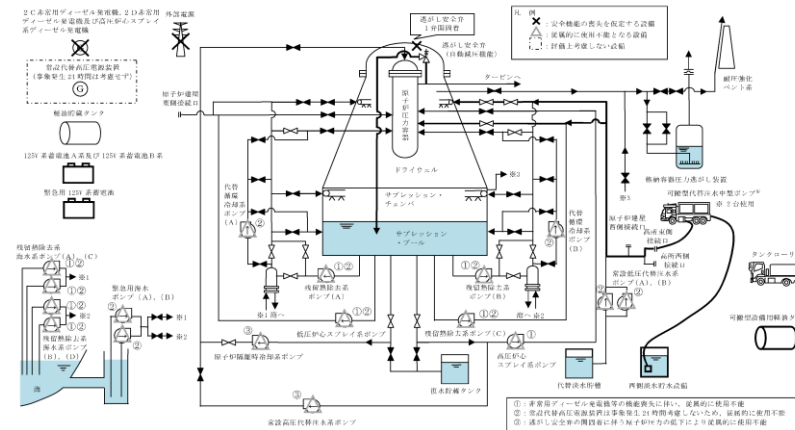

第 2.3.3-1 図 全交流動力電源喪失 (TBP) 時の重大事故等対策の概略系統図 (2/3)
(低圧代替注水系 (可搬型) による原子炉注水及び代替格納容器スプレー冷却系 (可搬型) による格納容器冷却段階)

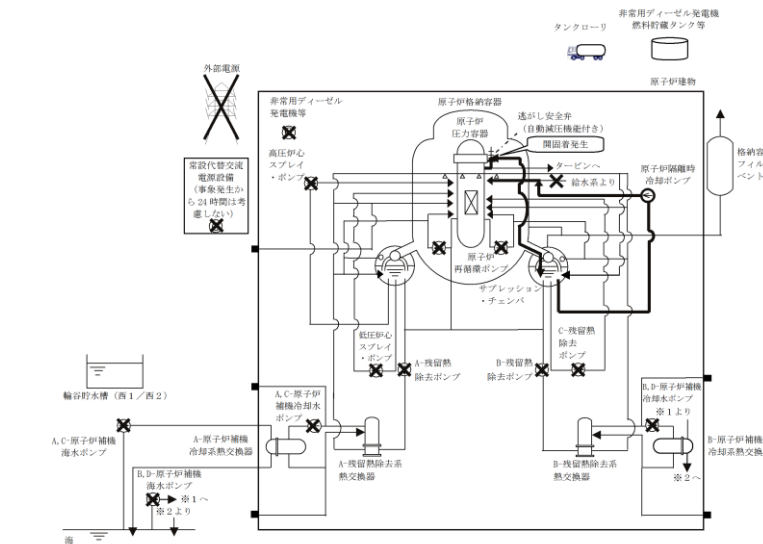

第 2.3.4.1-1(1) 図 「全交流動力電源喪失 (TBP)」の重大事故等対策の概略系統図 (原子炉注水)

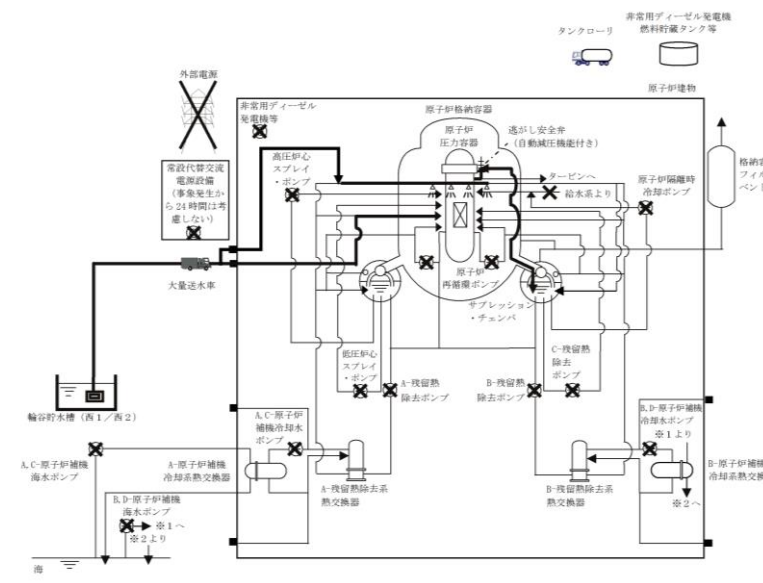

第 2.3.4.1-1(2) 図 「全交流動力電源喪失 (TBP)」の重大事故等対策の概略系統図
(原子炉減圧, 原子炉注水及び原子炉格納容器冷却)

備考
・設備設計の相違
【柏崎 6/7, 東海第二】

・解析結果の相違
【柏崎 6/7】
島根 2号炉は, 残留熱除去系による格納容器除熱実施前に格納容器ベントの実施基準に到達しないため格納容器ベントを実施しない。

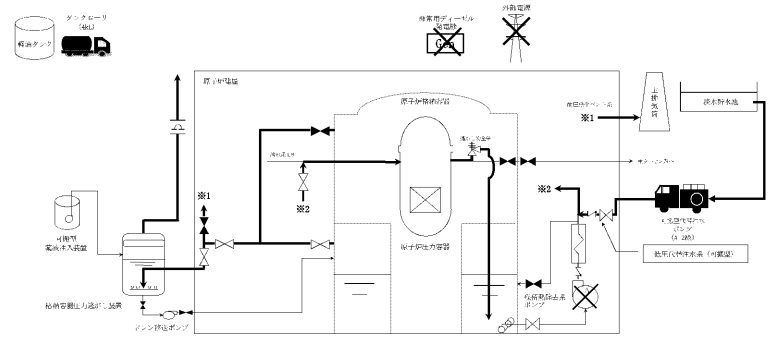

第 2.3.4.3 図 「全交流動力電源喪失 (外部電源喪失+DG 喪失)+SRV 再閉失敗」の重大事故等対策の概略系統図 (3/4)
(原子炉注水及び原子炉格納容器除熱)

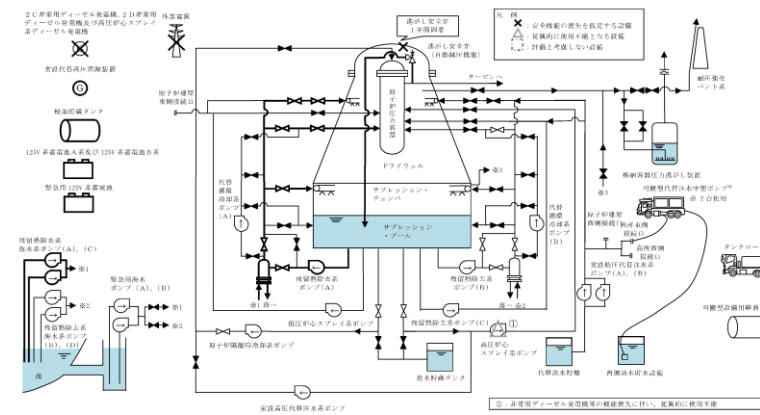

第 2.3.3-1 図 全交流動力電源喪失 (TBP) 時の重大事故等対策の概略系統図 (3/3)
(残留熱除去系による原子炉注水及び格納容器除熱段階)

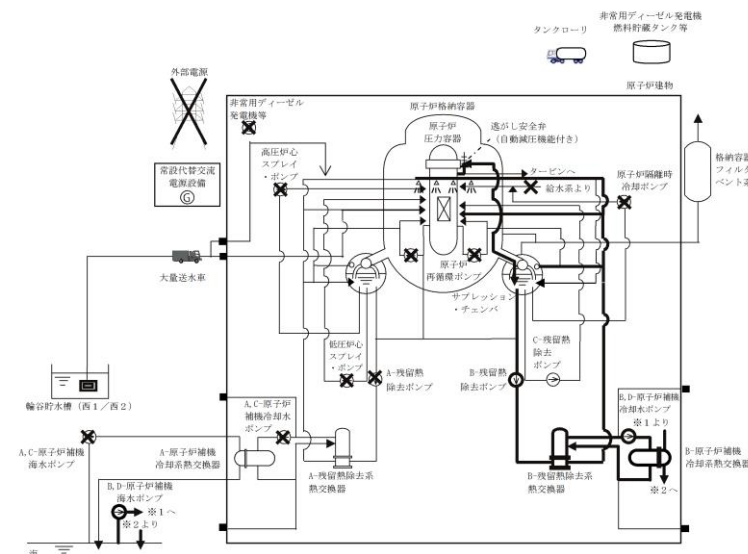

第 2.3.4.1-1(3) 図 「全交流動力電源喪失 (TBP)」の重大事故等対策の概略系統図 (原子炉注水及び原子炉格納容器除熱)

・設備設計の相違
【柏崎 6/7, 東海第二】

・解析条件の相違
【柏崎 6/7】

島根 2号炉は、交流電源の復旧により使用可能となる原子炉補機冷却系に期待している。

島根 2号炉は、残留熱除去系により原子炉注水と原子炉格納容器除熱を実施する。

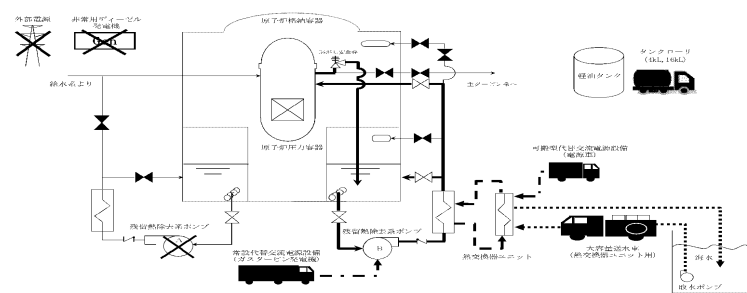

※残留熱除去系の低圧注水モードとサブプレッション・チェンバ・プール水冷却モードを切替えて、原子炉水位をレベル 3～レベル 8 の範囲で維持する。

第 2.3.4.4 図 「全交流動力電源喪失 (外部電源喪失+DG 喪失)+SRV 再閉失敗」の重大事故等対策の概略系統図 (4/4)
(原子炉注水及び原子炉格納容器除熱)

差異理由は、島根2号炉「第2.3.4.1-2図「全交流動力電源喪失(TBP)」の対応手順の概要」の備考欄参照。

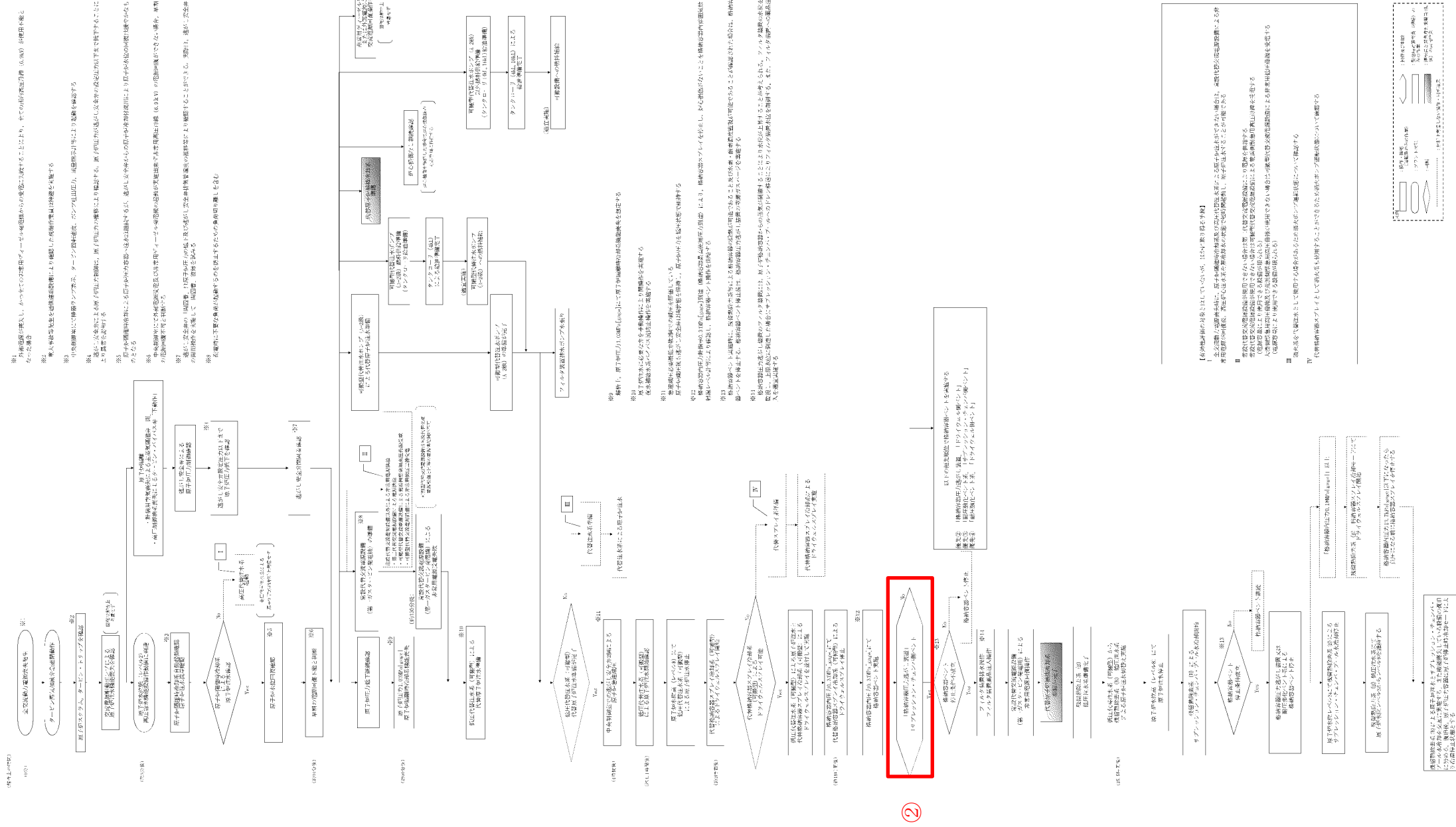

第2.3.4.5 図 「全交流動力電源喪失(外部電源喪失+DG喪失) + SRV再閉失敗」の対応手順の概要

差異理由は、島根2号炉「第2.3.4.1-2図「全交流動力電源喪失(TBP)」の対応手順の概要」の備考欄参照。

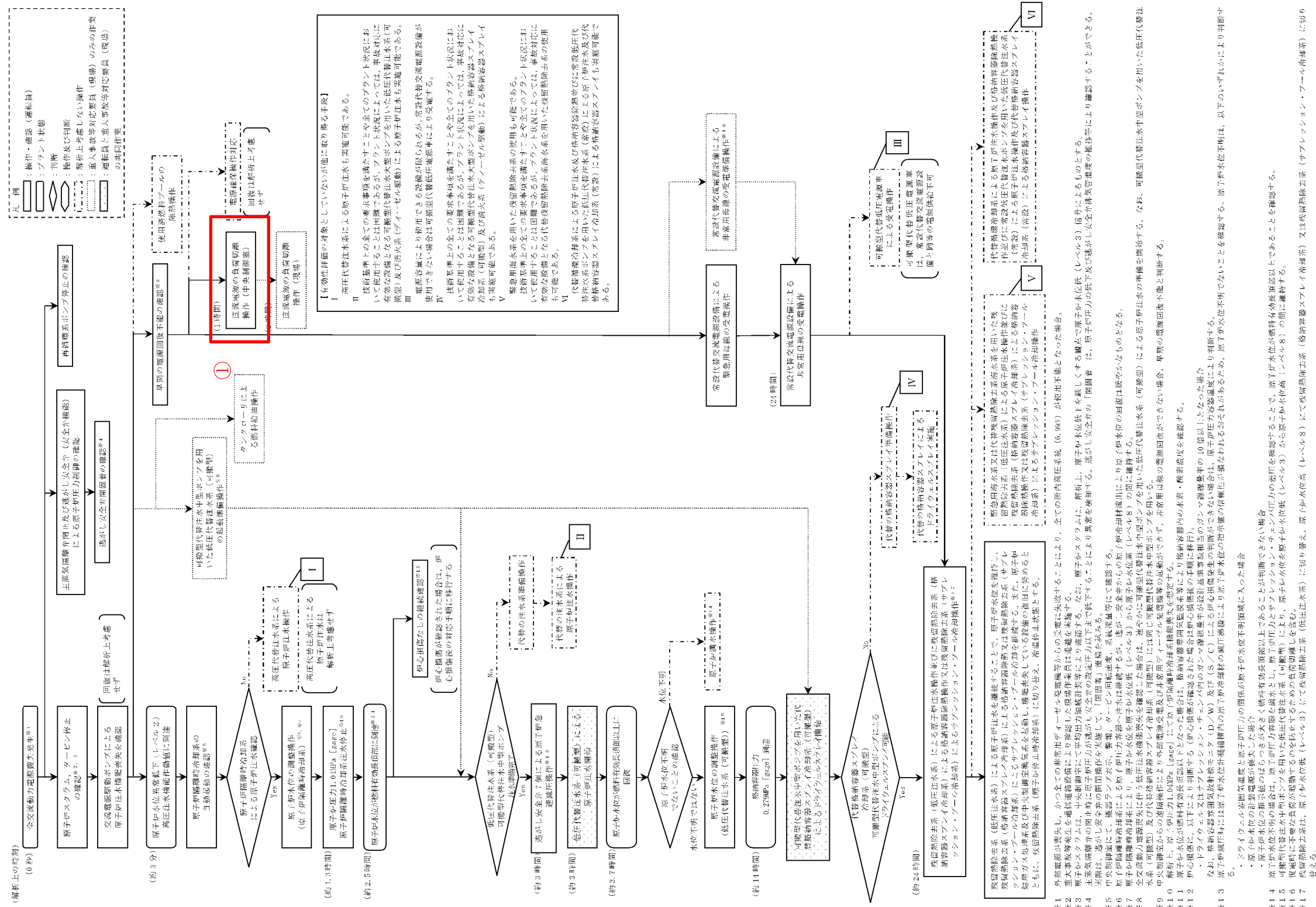

第2.3.3-2 図 全交流動力電源喪失(TBP)の対応手順の概要

※1 外部電流が喪失し、かつ全ての非常用ディーゼルの発電機が停止することにより、全ての炉内高圧系統(6.9kV)が使用不能となった場合。
 ※2 重事故等発生を通信連絡設備により検知した現業作業員は速報を基に、原子炉停止を指示する。なお、原子炉停止は、原子炉出力の低下及び過熱防止が優先され、原子炉出力の低下が優先される。
 ※3 原子炉停止は、中央制御室にて原子炉出力が過熱防止が優先されることにより、原子炉出力の低下が優先される。なお、原子炉出力の低下は、原子炉出力の低下が優先される。
 ※4 原子炉停止は、過熱防止が優先されることにより、原子炉出力の低下が優先される。なお、原子炉出力の低下は、原子炉出力の低下が優先される。
 ※5 中央制御室にて、原子炉出力の低下が優先されることにより、原子炉出力の低下が優先される。なお、原子炉出力の低下は、原子炉出力の低下が優先される。
 ※6 原子炉出力の低下が優先されることにより、原子炉出力の低下が優先される。なお、原子炉出力の低下は、原子炉出力の低下が優先される。
 ※7 原子炉出力の低下が優先されることにより、原子炉出力の低下が優先される。なお、原子炉出力の低下は、原子炉出力の低下が優先される。
 ※8 原子炉出力の低下が優先されることにより、原子炉出力の低下が優先される。なお、原子炉出力の低下は、原子炉出力の低下が優先される。
 ※9 原子炉出力の低下が優先されることにより、原子炉出力の低下が優先される。なお、原子炉出力の低下は、原子炉出力の低下が優先される。
 ※10 原子炉出力の低下が優先されることにより、原子炉出力の低下が優先される。なお、原子炉出力の低下は、原子炉出力の低下が優先される。
 ※11 原子炉出力の低下が優先されることにより、原子炉出力の低下が優先される。なお、原子炉出力の低下は、原子炉出力の低下が優先される。
 ※12 原子炉出力の低下が優先されることにより、原子炉出力の低下が優先される。なお、原子炉出力の低下は、原子炉出力の低下が優先される。
 ※13 原子炉出力の低下が優先されることにより、原子炉出力の低下が優先される。なお、原子炉出力の低下は、原子炉出力の低下が優先される。
 ※14 原子炉出力の低下が優先されることにより、原子炉出力の低下が優先される。なお、原子炉出力の低下は、原子炉出力の低下が優先される。
 ※15 原子炉出力の低下が優先されることにより、原子炉出力の低下が優先される。なお、原子炉出力の低下は、原子炉出力の低下が優先される。
 ※16 原子炉出力の低下が優先されることにより、原子炉出力の低下が優先される。なお、原子炉出力の低下は、原子炉出力の低下が優先される。
 ※17 原子炉出力の低下が優先されることにより、原子炉出力の低下が優先される。なお、原子炉出力の低下は、原子炉出力の低下が優先される。

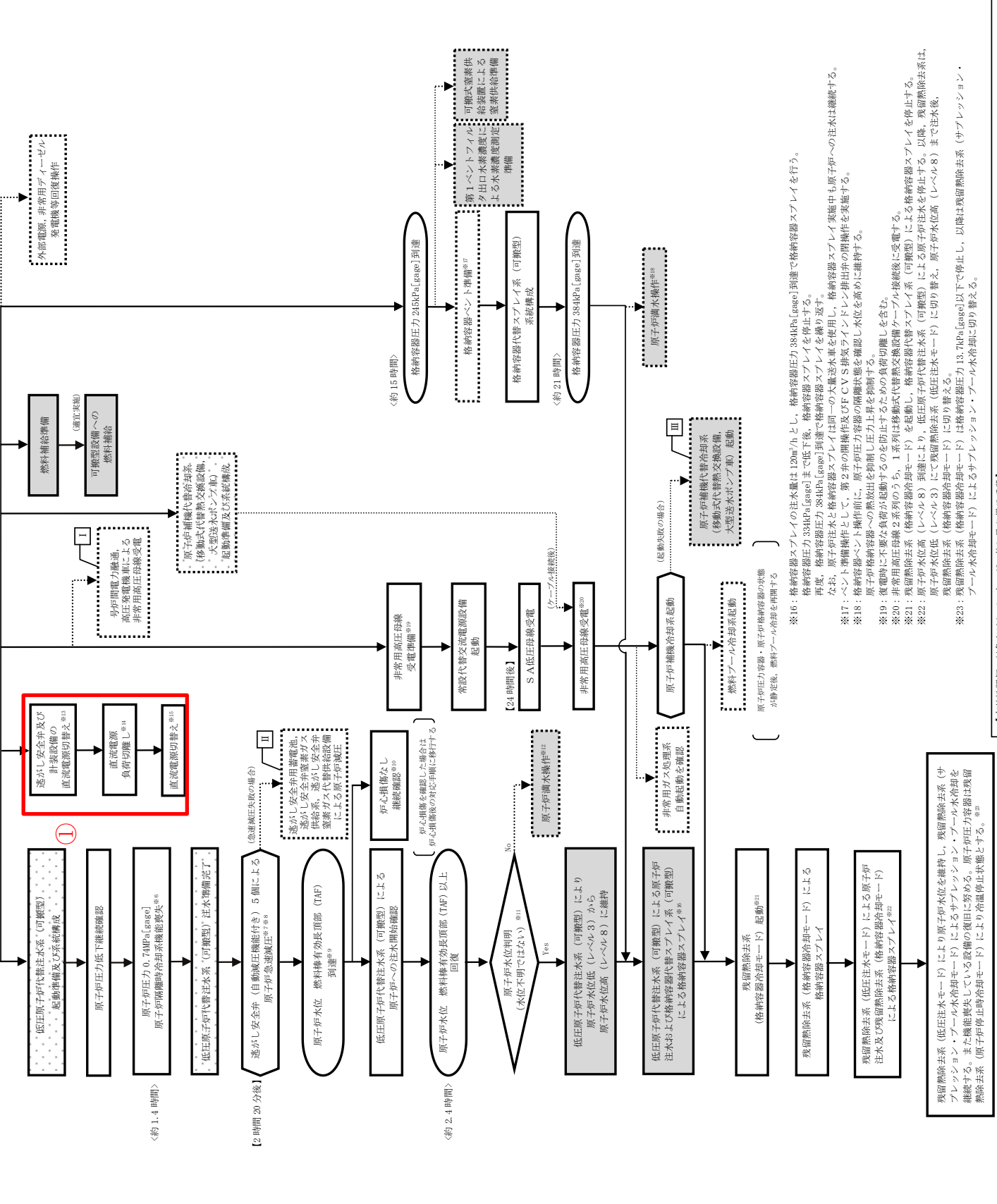
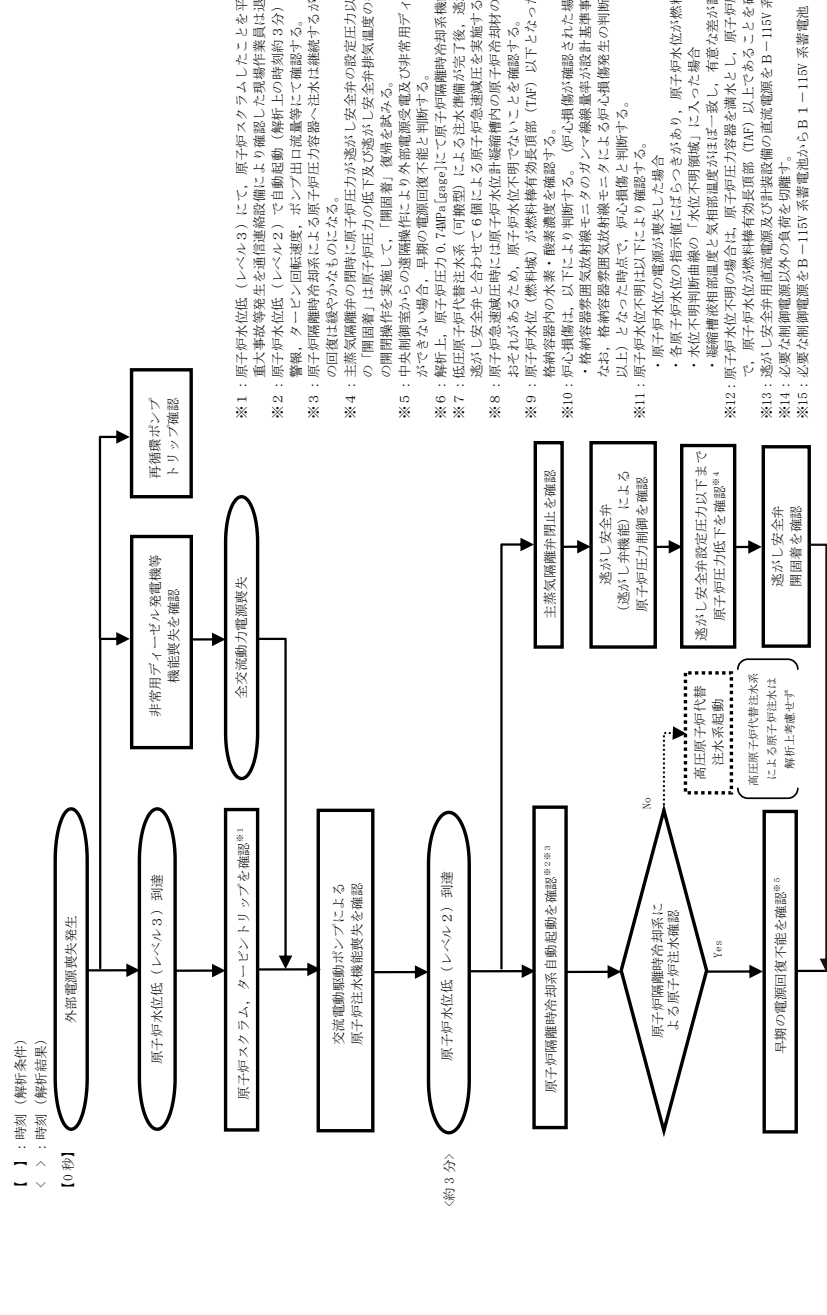
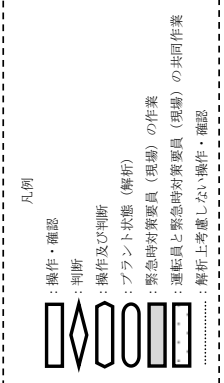

【有効性評価の対象とはしていないが、他に取替得る手段】
 I : 常設代替交流電源設備が使用できない場合は、昇圧間電力機連又は高圧発電機連により電源を供給する。(電源容量により使用できる設備に限られる。)
 II : 逃がし安全弁の作動に必要な制御電源が喪失している場合は、逃がし安全弁制御電源確保操作を行う。
 また、逃がし安全弁の作動に必要な蒸着ガス供給系が喪失している場合は、逃がし安全弁蒸着ガス供給系による蒸着ガス供給を行う。
 III : 原子炉補機代替冷却系による除熱機能確保も実施可能である。

第 2.3.4.1-2 図 「全交流動力電源喪失 (TBP) の対応手順の概要」

備考
<ul style="list-style-type: none"> 設備設計の相違 <p>【柏崎 6/7, 東海第二】</p> <p>①島根 2号炉は、直流電源切替え時、計装設備の電源及び逃がし安全弁の電源を確保するために蓄電池を切り替える。</p> <ul style="list-style-type: none"> 記載方針の相違 <p>【柏崎 6/7, 東海第二】</p> <p>①島根 2号炉は、直流電源切替え操作を記載。</p> <ul style="list-style-type: none"> 解析結果の相違 <p>【柏崎 6/7】</p> <p>②島根 2号炉は、残留熱除去系による格納容器除熱実施前に格納容器ベントの実施基準に到達しないため格納容器ベントを実施しない。</p>

差異理由は、島根2号炉「第2.3.4.1-3図「全交流動力電源喪失(TBP)」の作業と所要時間」の備考欄参照。

全交流動力電源喪失(外部電源喪失+DG喪失)+SRV再開失敗							経過時間(分)										備考		
操作項目	実施箇所・必要人員数						操作の内容												
	責任者		当直長		1人														
	指揮者	6号	7号	当直副長	1人	緊急時対策本部連絡													
指揮者	6号	7号	当直副長	1人	各号炉運転操作指揮														
指揮者	6号	7号	緊急時対策本部要員	6人	中央制御室連絡														
指揮者	6号	7号	運転員(中絶)	運転員(規程)	緊急時対策要員(現場)														
状況判断	2A A, B	2A a, b	-	-	-	-	・全交流動力電源喪失確認 ・原子炉システム、タービン・トリップ確認 ・逃がし安全弁「閉鎖」確認 ・交流電源駆動による原子炉注水機能喪失確認	10分											
原子炉注水操作	0A A	0A a	-	-	-	-	・原子炉隔離時冷却系 原子炉注水確認	10分	原子炉隔離時冷却系での注水は、原子炉注水1.03MPaまで実施										
発電機同期復旧操作 (解断上導線せず)	-	-	-	-	-	-	・非常用ディーゼル発電機 確認回復 ・外部電源 回復												必要可成り実施する
常設代替交流電源設備準備操作 (第一ガスタービン発電機)	0A A	0A a	-	-	-	-	・第一ガスタービン発電機 起動	30分											必要可成り実施
常設代替交流電源設備運転 (第一ガスタービン発電機)	0A B	0A b	-	-	-	-	・第一ガスタービン発電機 給電	10分											
常設代替交流電源設備からの 非常用高圧母線 B系 受電準備 操作	0A B	0A b	-	-	-	-	・非常用高圧母線 B系 受電前準備(中央制御室)	20分											
	-	-	0A C, D E, F	0A c, d e, f	-	-	・放射線防護設備準備	10分											
	-	-	0A C, D E, F	0A c, d e, f	-	-	・現場移動 ・非常用高圧母線 B系 受電前準備 (電燈受電準備)	50分											
常設代替交流電源設備からの 非常用高圧母線 D系 受電準備 /受電失敗確認	0A B	0A b	-	-	-	-	・現場移動 ・非常用高圧母線 D系 受電前準備 (コントロール電燈制御)	50分											
	-	-	0A C, D E, F	0A c, d e, f	-	-	・非常用高圧母線 D系 受電確認	10分											
常設代替交流電源設備からの 非常用高圧母線 C系 受電準備 /受電失敗確認	0A B	0A b	-	-	-	-	・非常用高圧母線 C系 受電前準備(中央制御室)	20分											
	-	-	0A C, D E, F	0A c, d e, f	-	-	・現場移動 ・非常用高圧母線 C系 受電前準備	50分											
常設代替交流電源設備からの 非常用高圧母線 C系 受電準備 /受電失敗確認	0A B	0A b	-	-	-	-	・非常用高圧母線 C系 受電確認	10分											
	-	-	0A C, D E, F	0A c, d e, f	-	-	・非常用高圧母線 C系 受電/受電失敗	10分											
常設代替交流電源設備 停止操作 (第一ガスタービン発電機)	0A B	0A b	-	-	-	-	・第一ガスタービン発電機 停止	10分											
低圧代替注水系(可搬型)による 原子炉注水準備操作	-	-	-	-	10A	-	・放射線防護設備準備 ・現場移動 ・可搬型代替注水ポンプ(A-2機)による原子炉への注水 準備(可搬型代替注水ポンプ(A-2機)移動、ホース敷設 (淡水貯水槽から可搬型代替注水ポンプ(A-2機)、可搬型 代替注水ポンプ(A-2機)から接続口、ホース水張り)	230分											
	-	-	0A C, D E, F	0A c, d e, f	-	-	・現場移動 ・ユニハンドラーク機構取り外し ・電動弁等現場系接続 (洗浄水弁・原子炉注水弁) (パイプス漏防止措置)	150分											
低圧代替注水系(可搬型)による 原子炉注水操作	0A A	0A a	-	-	-	-	・原子炉減圧操作 ・原子炉注水状態確認	5分											適宜実施
	-	-	-	-	10A 101, 102	-	・可搬型代替注水ポンプ(A-2機)による原子炉への注水 ・可搬型代替注水ポンプ(A-2機)運転状態確認 ・淡水貯水槽からの送水状態確認												適宜実施
給油準備	-	-	-	-	2A	-	・放射線防護設備準備	10分											
給油作業	-	-	-	-	-	-	・軽油タンクからタンクローリ(4kl.)への給油	140分											
	-	-	-	-	-	-	・可搬型代替注水ポンプ(A-2機)への給油												最終の給油は運転時間終了後とし、 20分、20分間隔での給油を実施 する

第2.3.4.6図 「全交流動力電源喪失(外部電源喪失+DG 喪失)+SRV 再開失敗」の作業と所要時間(1/2)

差異理由は、島根2号炉「第2.3.4.1-3図「全交流動力電源喪失(TBP)」の作業と所要時間」の備考欄参照。

全交流動力電源喪失(外部電源喪失+DG喪失)+SRV再閉失敗							経過時間(時間)																							備考																																																																																																																																																																																																																																																																																																																																																																																																																																																																																																																																																																																																																																																																																																						
作業項目	作業箇所・必要人員数						作業内容																																																																																																																																																																																																																																																																																																																																																																																																																																																																																																																																																																																																																																																																																																																													
	運転員(申請)		運転員(現場)		緊急時対応要員(復旧)																																																																																																																																																																																																																																																																																																																																																																																																																																																																																																																																																																																																																																																																																																																															
	6時	7時	6時	7時	6時	7時																																																																																																																																																																																																																																																																																																																																																																																																																																																																																																																																																																																																																																																																																																																														
低圧代替水系(可搬型)による原子炉注水操作	0A3 A	0A3 a	-	-	-	-	0B1 B	0B1 b	0B1 c	0B1 d	0B1 e	0B1 f	0B1 g	0B1 h	0B1 i	0B1 j	0B1 k	0B1 l	0B1 m	0B1 n	0B1 o	0B1 p	0B1 q	0B1 r	0B1 s	0B1 t	0B1 u	0B1 v	0B1 w	0B1 x	0B1 y	0B1 z	0B1 aa	0B1 ab	0B1 ac	0B1 ad	0B1 ae	0B1 af	0B1 ag	0B1 ah	0B1 ai	0B1 aj	0B1 ak	0B1 al	0B1 am	0B1 an	0B1 ao	0B1 ap	0B1 aq	0B1 ar	0B1 as	0B1 at	0B1 au	0B1 av	0B1 aw	0B1 ax	0B1 ay	0B1 az	0B1 ba	0B1 bb	0B1 bc	0B1 bd	0B1 be	0B1 bf	0B1 bg	0B1 bh	0B1 bi	0B1 bj	0B1 bk	0B1 bl	0B1 bm	0B1 bn	0B1 bo	0B1 bp	0B1 bq	0B1 br	0B1 bs	0B1 bt	0B1 bu	0B1 bv	0B1 bw	0B1 bx	0B1 by	0B1 bz	0B1 ca	0B1 cb	0B1 cc	0B1 cd	0B1 ce	0B1 cf	0B1 cg	0B1 ch	0B1 ci	0B1 cj	0B1 ck	0B1 cl	0B1 cm	0B1 cn	0B1 co	0B1 cp	0B1 cq	0B1 cr	0B1 cs	0B1 ct	0B1 cu	0B1 cv	0B1 cw	0B1 cx	0B1 cy	0B1 cz	0B1 da	0B1 db	0B1 dc	0B1 dd	0B1 de	0B1 df	0B1 dg	0B1 dh	0B1 di	0B1 dj	0B1 dk	0B1 dl	0B1 dm	0B1 dn	0B1 do	0B1 dp	0B1 dq	0B1 dr	0B1 ds	0B1 dt	0B1 du	0B1 dv	0B1 dw	0B1 dx	0B1 dy	0B1 dz	0B1 ea	0B1 eb	0B1 ec	0B1 ed	0B1 ee	0B1 ef	0B1 eg	0B1 eh	0B1 ei	0B1 ej	0B1 ek	0B1 el	0B1 em	0B1 en	0B1 eo	0B1 ep	0B1 eq	0B1 er	0B1 es	0B1 et	0B1 eu	0B1 ev	0B1 ew	0B1 ex	0B1 ey	0B1 ez	0B1 fa	0B1 fb	0B1 fc	0B1 fd	0B1 fe	0B1 ff	0B1 fg	0B1 fh	0B1 fi	0B1 fj	0B1 fk	0B1 fl	0B1 fm	0B1 fn	0B1 fo	0B1 fp	0B1 fq	0B1 fr	0B1 fs	0B1 ft	0B1 fu	0B1 fv	0B1 fw	0B1 fx	0B1 fy	0B1 fz	0B1 ga	0B1 gb	0B1 gc	0B1 gd	0B1 ge	0B1 gf	0B1 gg	0B1 gh	0B1 gi	0B1 gj	0B1 gk	0B1 gl	0B1 gm	0B1 gn	0B1 go	0B1 gp	0B1 gq	0B1 gr	0B1 gs	0B1 gt	0B1 gu	0B1 gv	0B1 gw	0B1 gx	0B1 gy	0B1 gz	0B1 ha	0B1 hb	0B1 hc	0B1 hd	0B1 he	0B1 hf	0B1 hg	0B1 hh	0B1 hi	0B1 hj	0B1 hk	0B1 hl	0B1 hm	0B1 hn	0B1 ho	0B1 hp	0B1 hq	0B1 hr	0B1 hs	0B1 ht	0B1 hu	0B1 hv	0B1 hw	0B1 hx	0B1 hy	0B1 hz	0B1 ia	0B1 ib	0B1 ic	0B1 id	0B1 ie	0B1 if	0B1 ig	0B1 ih	0B1 ii	0B1 ij	0B1 ik	0B1 il	0B1 im	0B1 in	0B1 io	0B1 ip	0B1 iq	0B1 ir	0B1 is	0B1 it	0B1 iu	0B1 iv	0B1 iw	0B1 ix	0B1 iy	0B1 iz	0B1 ja	0B1 jb	0B1 jc	0B1 jd	0B1 je	0B1 jf	0B1 jg	0B1 jh	0B1 ji	0B1 jj	0B1 jk	0B1 jl	0B1 jm	0B1 jn	0B1 jo	0B1 jp	0B1 jq	0B1 jr	0B1 js	0B1 jt	0B1 ju	0B1 jv	0B1 jw	0B1 jx	0B1 jy	0B1 jz	0B1 ka	0B1 kb	0B1 kc	0B1 kd	0B1 ke	0B1 kf	0B1 kg	0B1 kh	0B1 ki	0B1 kj	0B1 kk	0B1 kl	0B1 km	0B1 kn	0B1 ko	0B1 kp	0B1 kq	0B1 kr	0B1 ks	0B1 kt	0B1 ku	0B1 kv	0B1 kw	0B1 kx	0B1 ky	0B1 kz	0B1 la	0B1 lb	0B1 lc	0B1 ld	0B1 le	0B1 lf	0B1 lg	0B1 lh	0B1 li	0B1 lj	0B1 lk	0B1 ll	0B1 lm	0B1 ln	0B1 lo	0B1 lp	0B1 lq	0B1 lr	0B1 ls	0B1 lt	0B1 lu	0B1 lv	0B1 lw	0B1 lx	0B1 ly	0B1 lz	0B1 ma	0B1 mb	0B1 mc	0B1 md	0B1 me	0B1 mf	0B1 mg	0B1 mh	0B1 mi	0B1 mj	0B1 mk	0B1 ml	0B1 mm	0B1 mn	0B1 mo	0B1 mp	0B1 mq	0B1 mr	0B1 ms	0B1 mt	0B1 mu	0B1 mv	0B1 mw	0B1 mx	0B1 my	0B1 mz	0B1 na	0B1 nb	0B1 nc	0B1 nd	0B1 ne	0B1 nf	0B1 ng	0B1 nh	0B1 ni	0B1 nj	0B1 nk	0B1 nl	0B1 nm	0B1 nn	0B1 no	0B1 np	0B1 nq	0B1 nr	0B1 ns	0B1 nt	0B1 nu	0B1 nv	0B1 nw	0B1 nx	0B1 ny	0B1 nz	0B1 oa	0B1 ob	0B1 oc	0B1 od	0B1 oe	0B1 of	0B1 og	0B1 oh	0B1 oi	0B1 oj	0B1 ok	0B1 ol	0B1 om	0B1 on	0B1 oo	0B1 op	0B1 oq	0B1 or	0B1 os	0B1 ot	0B1 ou	0B1 ov	0B1 ow	0B1 ox	0B1 oy	0B1 oz	0B1 pa	0B1 pb	0B1 pc	0B1 pd	0B1 pe	0B1 pf	0B1 pg	0B1 ph	0B1 pi	0B1 pj	0B1 pk	0B1 pl	0B1 pm	0B1 pn	0B1 po	0B1 pp	0B1 pq	0B1 pr	0B1 ps	0B1 pt	0B1 pu	0B1 pv	0B1 pw	0B1 px	0B1 py	0B1 pz	0B1 qa	0B1 qb	0B1 qc	0B1 qd	0B1 qe	0B1 qf	0B1 qg	0B1 qh	0B1 qi	0B1 qj	0B1 qk	0B1 ql	0B1 qm	0B1 qn	0B1 qo	0B1 qp	0B1 qq	0B1 qr	0B1 qs	0B1 qt	0B1 qu	0B1 qv	0B1 qw	0B1 qx	0B1 qy	0B1 qz	0B1 ra	0B1 rb	0B1 rc	0B1 rd	0B1 re	0B1 rf	0B1 rg	0B1 rh	0B1 ri	0B1 rj	0B1 rk	0B1 rl	0B1 rm	0B1 rn	0B1 ro	0B1 rp	0B1 rq	0B1 rr	0B1 rs	0B1 rt	0B1 ru	0B1 rv	0B1 rw	0B1 rx	0B1 ry	0B1 rz	0B1 sa	0B1 sb	0B1 sc	0B1 sd	0B1 se	0B1 sf	0B1 sg	0B1 sh	0B1 si	0B1 sj	0B1 sk	0B1 sl	0B1 sm	0B1 sn	0B1 so	0B1 sp	0B1 sq	0B1 sr	0B1 ss	0B1 st	0B1 su	0B1 sv	0B1 sw	0B1 sx	0B1 sy	0B1 sz	0B1 ta	0B1 tb	0B1 tc	0B1 td	0B1 te	0B1 tf	0B1 tg	0B1 th	0B1 ti	0B1 tj	0B1 tk	0B1 tl	0B1 tm	0B1 tn	0B1 to	0B1 tp	0B1 tq	0B1 tr	0B1 ts	0B1 tt	0B1 tu	0B1 tv	0B1 tw	0B1 tx	0B1 ty	0B1 tz	0B1 ua	0B1 ub	0B1 uc	0B1 ud	0B1 ue	0B1 uf	0B1 ug	0B1 uh	0B1 ui	0B1 uj	0B1 uk	0B1 ul	0B1 um	0B1 un	0B1 uo	0B1 up	0B1 uq	0B1 ur	0B1 us	0B1 ut	0B1 uu	0B1 uv	0B1 uw	0B1 ux	0B1 uy	0B1 uz	0B1 va	0B1 vb	0B1 vc	0B1 vd	0B1 ve	0B1 vf	0B1 vg	0B1 vh	0B1 vi	0B1 vj	0B1 vk	0B1 vl	0B1 vm	0B1 vn	0B1 vo	0B1 vp	0B1 vq	0B1 vr	0B1 vs	0B1 vt	0B1 vu	0B1 vv	0B1 vw	0B1 vx	0B1 vy	0B1 vz	0B1 wa	0B1 wb	0B1 wc	0B1 wd	0B1 we	0B1 wf	0B1 wg	0B1 wh	0B1 wi	0B1 wj	0B1 wk	0B1 wl	0B1 wm	0B1 wn	0B1 wo	0B1 wp	0B1 wq	0B1 wr	0B1 ws	0B1 wt	0B1 wu	0B1 wv	0B1 ww	0B1 wx	0B1 wy	0B1 wz	0B1 xa	0B1 xb	0B1 xc	0B1 xd	0B1 xe	0B1 xf	0B1 xg	0B1 xh	0B1 xi	0B1 xj	0B1 xk	0B1 xl	0B1 xm	0B1 xn	0B1 xo	0B1 xp	0B1 xq	0B1 xr	0B1 xs	0B1 xt	0B1 xu	0B1 xv	0B1 xw	0B1 xx	0B1 xy	0B1 xz	0B1 ya	0B1 yb	0B1 yc	0B1 yd	0B1 ye	0B1 yf	0B1 yg	0B1 yh	0B1 yi	0B1 yj	0B1 yk	0B1 yl	0B1 ym	0B1 yn	0B1 yo	0B1 yp	0B1 yq	0B1 yr	0B1 ys	0B1 yt	0B1 yu	0B1 yv	0B1 yw	0B1 yx	0B1 yy	0B1 yz	0B1 za	0B1 zb	0B1 zc	0B1 zd	0B1 ze	0B1 zf	0B1 zg	0B1 zh	0B1 zi	0B1 zj	0B1 zk	0B1 zl	0B1 zm	0B1 zn	0B1 zo	0B1 zp	0B1 zq	0B1 zr	0B1 zs	0B1 zt	0B1 zu	0B1 zv	0B1 zw	0B1 zx	0B1 zy	0B1 zz

第2.3.4.6 図 「全交流動力電源喪失(外部電源喪失+DG喪失)+SRV再閉失敗」の作業と所要時間(2/2)

全交流動力電源喪失 (TBP)				経過時間 (分)		備考
				0	10 20 30 40 50 60 70 80 90 100 110 120	
操作項目	実施場所・必要要員数 【 】は作業後移動してきた要員			操作の内容	▼ 事象発生 ▼ 原子炉スクラム ▼ 約3分 原子炉水位異常低ト (レベル2) 到達 ▼ プラント状況判断	
	責任者	当直副専長 1人	中央監視 運転操作指揮			
	補佐	当直副専長 1人	運転操作指揮補佐			
	指揮者等	災害対策要員 (指揮者等) 4人	初発での指揮 緊急時内外連絡			
	当直運転員 (中央制御室)	当直運転員 (現場)	重大事故等対応要員 (現場)			
状況判断	2人 A, B	-	-	<ul style="list-style-type: none"> ●全交流動力電源喪失確認 ●原子炉スクラムの確認 ●タービン停止の確認 ●主蒸気循環管閉止及び連がし安全弁 (安全弁機室) による原子炉圧力調整の確認 ●再循環系ポンプ停止の確認 ●交流電源駆動ポンプによる原子炉排水機室喪失確認 ●連がし安全弁閉鎖の確認 ●原子炉隔離時冷却系の自動起動の確認 	10分	
原子炉水位の調整操作 (原子炉隔離時冷却系)	【1人】 A	-	-	●原子炉隔離時冷却系による原子炉排水の調整操作		原子炉水位を原子炉水位低 (レベル3) から原子炉水位高 (レベル8) の間に維持
予想の電源回復不能の確認	【1人】 A	-	-	●高圧炉内スプレイズターセル発電機の手動起動操作 (失敗)	1分	
	【1人】 B	-	-	●非常用ディーゼル発電機の手動起動操作 (失敗)	2分	
電源確保操作可能	-	-	2人 a, b	●電源確保操作		適宜実施
可搬型代替注水中型ポンプを用いた低圧代替注水系 (可搬型) の駆動準備操作	-	-	8人 c~j	●可搬型代替注水中型ポンプの移動、ホース敷設等の操作		170分
	-	3人 C, D, E	3人 k, l, m	●可搬型代替注水中型ポンプを用いた低圧代替注水系 (可搬型) による原子炉注水の系統構成操作		125分
屋内常設直流電源設備による非常用屋内電気設備への給電操作 (不要負荷の切離操作)	【1人】 B	-	-	●不要負荷の切離操作 (中央制御室)	6分	

差異理由は、島根2号炉「第2.3.4.1-3図「全交流動力電源喪失 (TBP)」の作業と所要時間」の備考欄参照。

第2.3.3-3 図 全交流動力電源喪失 (TBP) の作業と所要時間 (1/2)

東海第二発電所 (2018.9.12版)

備考

差異理由は、島根2号炉「第2.3.4.1-3図「全交流動力電源喪失(TBP)」の作業と所要時間」の備考欄参照。

全交流動力電源喪失(TBP)				経過時間(時間)							備考		
				4	8	12	16	20	24	28		32	36
操作項目	実施箇所・必要要員 【 】は前作業後移動してきた要員	操作の内容		<p>▽約2時間32分 燃料有効長頂部到達(※1) 3時間1分 原子炉減圧操作 約3時間44分 燃料有効長頂部回復(※1) 8時間 直流電源の負荷切離操作(現場) 約14時間 格納容器圧力0.279MPa_aに到達 24時間 非常用母線受電 24時間10分 残留熱除去系(低圧注水系)による原子炉注水及び残留熱除去系(格納容器スプレイ冷却系)による格納容器除熱の交互運転開始</p>									※1 シュラウド内水位に達する時間
	当直運転員(中央制御室)	当直運転員(現場)	乗入事故等対応要員(現場)										
可搬型代替注水中型ポンプを用いた低圧代替注水系(可搬型)の起動準備操作	-	-	8人 c, j	●可搬型代替注水中型ポンプの移動、テスト警試等の操作									170分
可搬型代替注水中型ポンプを用いた低圧代替注水系(可搬型)の起動準備操作	-	-	【2人】 c, d	●可搬型代替注水中型ポンプの起動操作									起動後、適宜監視
可搬型代替注水中型ポンプを用いた低圧代替注水系(可搬型)による原子炉注水の系統構成操作	-	3人 C, D, E	3人 k, l, n	●可搬型代替注水中型ポンプを用いた低圧代替注水系(可搬型)による原子炉注水の系統構成操作									125分
タンクローリによる燃料給油操作	-	-	2人 (参集)	●可搬型代替注水中型ポンプからのタンクローリへの給油操作									90分
タンクローリによる燃料給油操作	-	-	2人 (参集)	●可搬型代替注水中型ポンプへの給油操作									適宜実施
逃がし安全弁(自動減圧機能)による原子炉急減圧止操作	【1人】 B	-	-	●逃がし安全弁(自動減圧機能)6個の半自動開放操作									1分
原子炉水位の調整操作(低圧代替注水系(可搬型))	-	【2人】 C, D	2人 (参集) ↓ 空	●可搬型代替注水中型ポンプを用いた低圧代替注水系(可搬型)による原子炉注水の調整操作									系統構成後、適宜流量調整
所内高圧交流電源喪失による非常用所内電気設備への給電操作(必要負荷の切離操作)	-	【1人】 k	【1人】 k	●必要負荷の切離操作(現場)									50分
非常用母線の受電準備操作(中央制御室)	【1人】 B	-	-	●非常用母線の受電準備操作(中央制御室)									35分
非常用母線の受電準備操作(現場)	-	【1人】 E	【1人】 k	●非常用母線の受電準備操作(現場)									75分
可搬型代替注水中型ポンプを用いた代替格納容器スプレイ冷却系(可搬型)による格納容器除熱の系統構成操作	-	【1人】 E	【3人】 k, l, n 2人 (参集)	●可搬型代替注水中型ポンプを用いた代替格納容器スプレイ冷却系(可搬型)による格納容器除熱の系統構成操作									175分
可搬型代替注水中型ポンプを用いた代替格納容器スプレイ冷却系(可搬型)による格納容器除熱の調整操作	-	-	-	●可搬型代替注水中型ポンプを用いた代替格納容器スプレイ冷却系(可搬型)による格納容器除熱の調整操作									系統構成後、適宜流量調整
高圧代替注水中型ポンプを用いた代替格納容器スプレイ冷却系(可搬型)による格納容器除熱の調整操作	【1人】 B	-	-	●高圧代替注水中型ポンプを用いた代替格納容器スプレイ冷却系(可搬型)による格納容器除熱の調整操作									4分
高圧代替注水中型ポンプを用いた代替格納容器スプレイ冷却系(可搬型)による格納容器除熱の調整操作	【1人】 B	-	-	●高圧代替注水中型ポンプを用いた代替格納容器スプレイ冷却系(可搬型)による格納容器除熱の調整操作									8分
非常用母線の受電準備操作	-	-	-	●非常用母線の受電準備操作									5分
残留熱除去系(低圧注水系)による原子炉注水操作並びに残留熱除去系(格納容器スプレイ冷却系)による格納容器除熱操作又は残留熱除去系(高圧注水系)による原子炉注水操作並びに残留熱除去系(格納容器スプレイ冷却系)による格納容器除熱操作	【1人】 E	-	-	●残留熱除去系(低圧注水系)の起動操作 ●残留熱除去系(高圧注水系)の起動操作									4分 2分
原子炉注水(レベル)にて格納容器スプレイ又はサブプレッション・プール冷却開始の切替操作を実施し、原子炉水位(≧4.5)にて原子炉注水の切替操作を実施	-	-	-	●原子炉注水(レベル)にて格納容器スプレイ又はサブプレッション・プール冷却開始の切替操作を実施し、原子炉水位(≧4.5)にて原子炉注水の切替操作を実施									原子炉注水(レベル)にて格納容器スプレイ又はサブプレッション・プール冷却開始の切替操作を実施し、原子炉水位(≧4.5)にて原子炉注水の切替操作を実施
使用済燃料プールの除熱操作	-	【1人】 D	2人 (参集) ↓ 【1人】 (参集)	●可搬型代替注水中型ポンプによる代替燃料プール注水系(注水ライン)を使用した使用済燃料プールへの注水操作									適宜実施
使用済燃料プールの除熱操作	【1人】 A	-	-	●緊急用海水系による海水注水の系統構成操作及び起動操作									20分
使用済燃料プールの除熱操作	-	-	-	●代替燃料プール冷却系の起動操作									15分
必要要員合計	2人 A, B	3人 C, D, E	13人 n ~ m (参集要員6人)										

第 2.3.3-3 図 全交流動力電源喪失(TBP)の作業と所要時間(2/2)

島根原子力発電所 2号炉

全交流動力電源喪失 (TBP)				経過時間 (分)																								経過時間 (時)			備考	
				15 20 25 30 35 40 45 50 55 60 0 1 2 3 4 5 6 7 8 9 10 11 12 13 14 15 16 17 18 19 20 21 22 23 24 25 26 27 28 29 30 31 32 33 34 35 36 37 38 39 40 41 42 43 44 45 46 47 48 49 50 51 52 53 54 55 56 57 58 59 60																								0 1 2 3				
操作項目	実施要員・必要人員数			操作の内容	経過時間 (分)																								経過時間 (時)			
	責任者	当直長	1人																													
	副責任者	当直副長	1人																													
	連絡調整者	緊急時対応係長	3人																													
運転員 (中央制御室)	運転員 (機組)	緊急時対応係長 (機組)																														
状況判断	1人	—	—	・ 外部電源喪失確認 ・ 原子炉システム確認、タービントリップ確認 ・ 非常用ディーゼル発電機等機能喪失確認 ・ 再稼働シグナル確認 ・ 交流電動機トリップによる原子炉注水機能喪失確認 ・ 主蒸気圧縮弁閉鎖確認/遮断し安全弁(遮断し弁機能)による原子炉注水機能確認 ・ 遮断し安全弁「開閉者」確認 ・ 原子炉隔離時冷却系自動起動確認 ・ 早期の電源回復作業確認	0:00-0:03 原子炉システム 0:03-0:05 原子炉冷却系 (1~4号) 0:05-0:06 プラント統括制御																								0:00-0:03			・ シミュレーションに基づく時間
原子炉注水操作	(1)A	—	—	・ 原子炉隔離時冷却系 原子炉注水確認	0:03-0:05 原子炉隔離時冷却系での原子炉注水は原子炉出力が700kW[case]まで実施																								0:00-0:03			
交流電源回復操作	—	—	—	・ 非常用ディーゼル発電機等 機能回復 ・ 外部電源 回復																												・ 燃料上考慮せず ・ 対応可能な要員により対応
非常用ディーゼル発電機起動	(1)A	—	—	・ 非常用ディーゼル発電機 起動																									0:05			
D系非常用高圧自給受電機	(2)A B,C	—	—	・ D系非常用高圧自給受電機 (中央制御室) ・ D系非常用高圧自給受電機 (機組)																									0:05-0:06			
C系非常用高圧自給受電機	(2)A B,C	—	—	・ C系非常用高圧自給受電機 (中央制御室) ・ C系非常用高圧自給受電機 (機組)																									0:05-0:06			
D系非常用高圧自給受電機	(2)A B,C	—	—	・ D系非常用高圧自給受電機 (中央制御室) ・ D系非常用高圧自給受電機 (機組)																									0:05-0:06			
C系非常用高圧自給受電機	(2)A B,C	—	—	・ C系非常用高圧自給受電機 (中央制御室) ・ C系非常用高圧自給受電機 (機組)																									0:05-0:06			
炉内用電源切替え操作	(2)A B,C	—	—	・ 負荷切替し/炉内用電源切替え操作																									0:05			・ 110V系電源から5A用110V系電源へ切り替える
電源切替え操作	2A B,E	—	—	・ 放射線防護準備 ・ 計装設備の直次電源切替え操作 ・ 遮断し安全弁電源切替え操作																									0:05			
原子炉急減圧操作	(1)A	—	—	・ 遮断し安全弁(自動減圧機能付き)5個 手動開放操作																									0:05			
低圧原子炉代替注水 (可搬型) 準備操作	2A a,b	—	—	・ 放射線防護準備 ・ 低圧原子炉代替注水 (可搬型) による原子炉注水準備 (圧力調整装置、ポンプ調整、配管)																									0:05-0:10			
低圧原子炉代替注水 (可搬型) 系統構成	2A B,C	—	—	・ 放射線防護準備 ・ 残留熱除去系及び低圧原子炉代替注水 注水準備																									0:05			
低圧原子炉代替注水 (可搬型) 注水操作	(2)A a,b	—	—	・ 低圧原子炉代替注水 (可搬型) 注水操作	原子炉出力を1000W程度で維持																											
熱納容代替スプレッド (可搬型) 系統構成	(2)A B,E	—	—	・ 熱納容代替スプレッド (可搬型) 系統構成																									0:05			
熱納容代替スプレッド (可搬型) スプレッド操作 (機組)	(2)A a,b	—	—	・ 熱納容代替スプレッド (可搬型) スプレッド操作 (機組)																									0:05			
原子炉注水操作	—	—	—	・ 低圧原子炉代替注水 (可搬型) による原子炉への注水流量の増加 ・ 熱納容圧力が38kPa[case]に到達後、原子炉熱納容調整部への熱排出を停止するため、原子炉への注水流量を確保して原子炉出力をできるだけ高く維持する																												・ 燃料上考慮せず
原子炉隔離時冷却系準備	(2)A a~c	—	—	・ 設備稼働及びポンプ調整、系統水張り																									0:05-0:10			・ 燃料上考慮せず
原子炉隔離時冷却系準備	3A a,b,c	—	—	・ 放射線防護準備																									0:05			・ 燃料上考慮せず
原子炉隔離時冷却系準備	(4)A B,C,D,E	—	—	・ 電源ケーブル接続																									0:05-0:10			・ 燃料上考慮せず
熱納容ベント準備	(2)A a,b	—	—	・ 熱納容ベント準備 (機2水操作)																									0:05-0:10			・ 燃料上考慮せず
熱納容ベント準備	(2)A a,b	—	—	・ 炉内用電源切替え確認																									0:05			・ 燃料上考慮せず
熱納容ベント準備	(2)A a,b	—	—	・ 可搬型放射線防護準備																									0:05			・ 燃料上考慮せず
燃料補給準備	2A F,a	—	—	・ 放射線防護準備 ・ 非常用ディーゼル発電機燃料貯蔵タンク等からタンクローリへの補給																									0:05-0:10			・ タンクローリ機能に応じて遠隔操作でディーゼル発電機燃料貯蔵タンク等から補給
燃料補給作業	—	—	—	・ 大量送水への補給																												・ 遠隔操作
原子炉隔離時冷却系起動	(1)A A	—	—	・ 原子炉隔離時冷却系 起動																									0:05			
残留熱除去系 (熱納容冷却モード) 起動	(1)A A	—	—	・ 残留熱除去系 (熱納容冷却モード) 起動																									0:05			
残留熱除去系による原子炉注水及び熱納容冷却	(1)A A	—	—	・ 残留熱除去系 (低圧注水モード) による原子炉注水及び残留熱除去系 (熱納容冷却モード) による熱納容スプレッド																									0:05			・ 原子炉出力を1000W程度で維持
非常用ガス処理系 運転確認	(1)A A	—	—	・ 非常用ガス処理系自動起動確認																									0:05			・ 燃料上考慮せず
燃料プール冷却系 準備	(1)A A	—	—	・ 原子炉隔離時冷却系 系統構成																									0:05			・ 燃料上考慮せず ・ 燃料プール冷却系調整部への冷却水補給
燃料プールの再 再稼	(1)A A	—	—	・ 燃料プール冷却系再稼																									0:05			・ 燃料プール冷却系ポンプを再起動し燃料プールの再稼を準備する ・ 必要に応じてタンクローリへの補給を実施する

第 2.3.4.1-3 図 「全交流動力電源喪失 (TBP)」の作業と所要時間

備考

- ・ 解析結果の相違に基づく差異。
- ・ 設備設計・手順に基づく想定時間の差異。
- ・ 解析上考慮しない操作を含めて実際に実施する操作について要員の充足性を確認(ただし、事前に対応する要員を定めることが難しい機能回復操作を除く)。
- ・ 体制の相違

【柏崎6/7, 東海第二】
島根2号炉は、シミュレータ訓練等において、中央制御室の対応を1名にて実施可能なことを確認している。

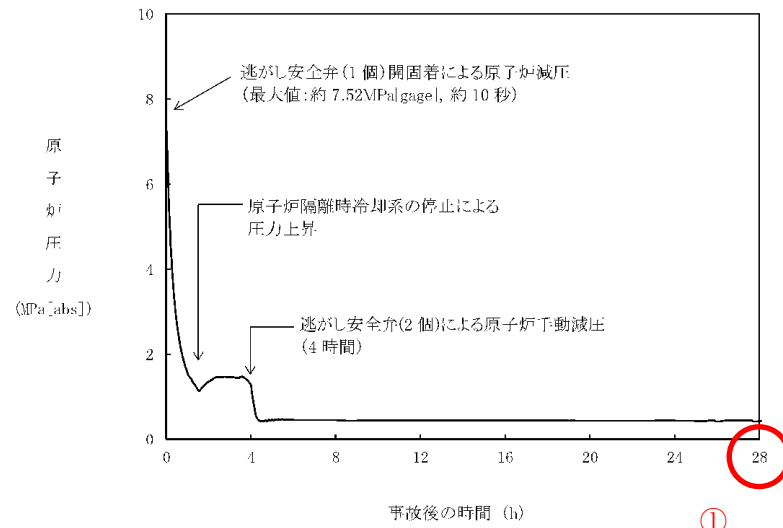

第 2.3.4.7 図 原子炉圧力の推移

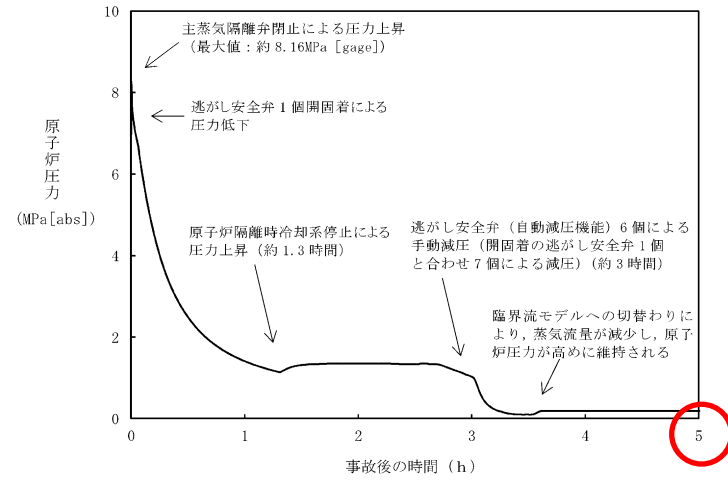

第 2.3.3-4 図 原子炉圧力の推移

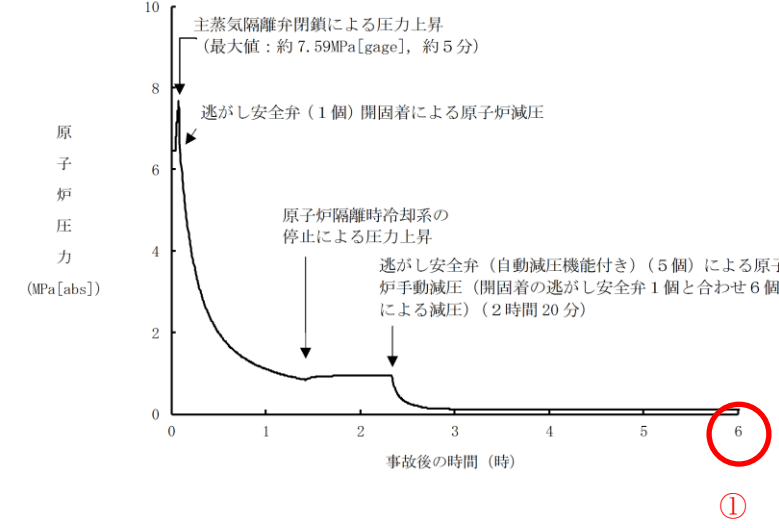

第 2.3.4.2-1(1) 図 原子炉圧力の推移

・解析結果の相違
【柏崎 6/7, 東海第二】
①解析時間の相違。

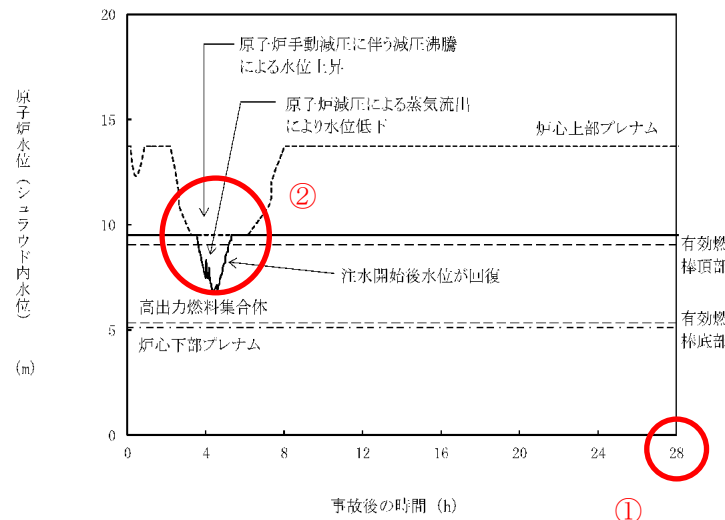

第 2.3.4.8 図 原子炉水位 (シュラウド内水位) の推移

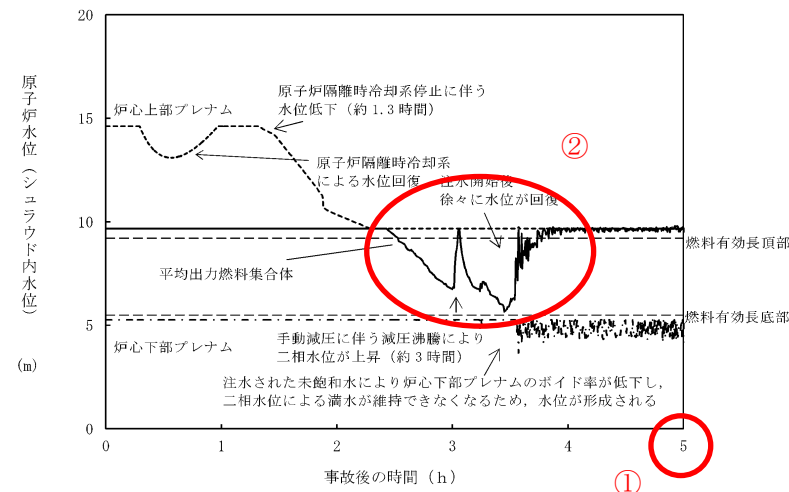

第 2.3.3-5 図 原子炉水位 (シュラウド内水位) の推移

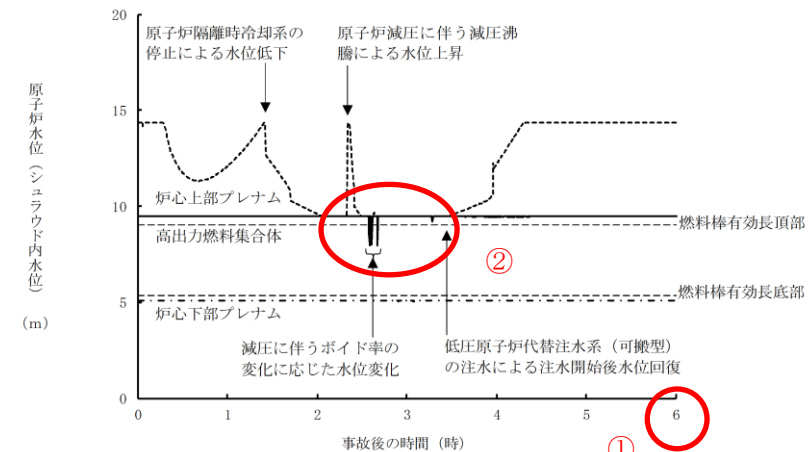

第 2.3.4.2-1(2) 図 原子炉水位 (シュラウド内水位) の推移

【柏崎 6/7, 東海第二】
②島根 2号炉は、低圧原子炉代替注水系 (可搬型) による水位回復までの期間において、炉心はおおむね冠水が維持される。

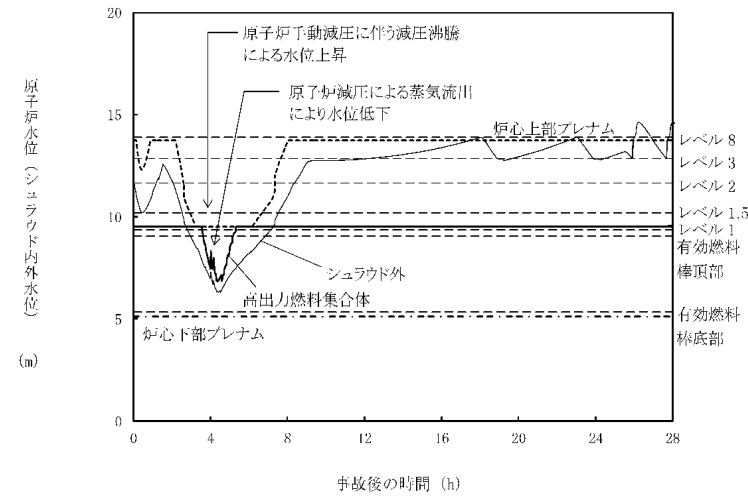

第 2.3.4.9 図 原子炉水位 (シュラウド内外水位) の推移

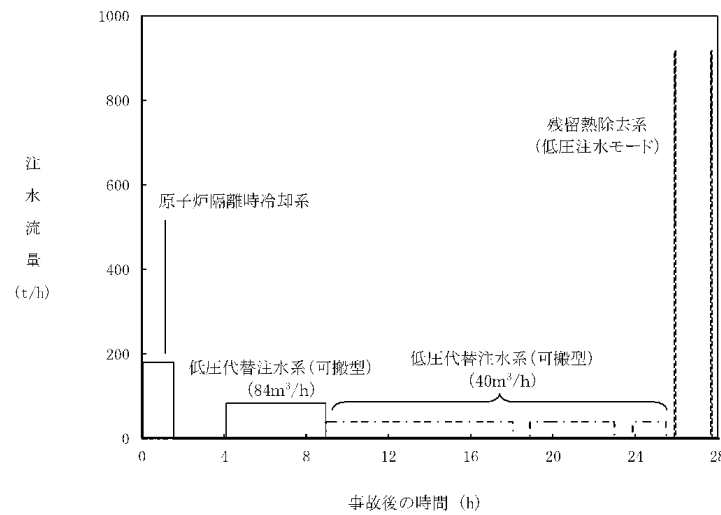

第 2.3.4.10 図 注水流量の推移

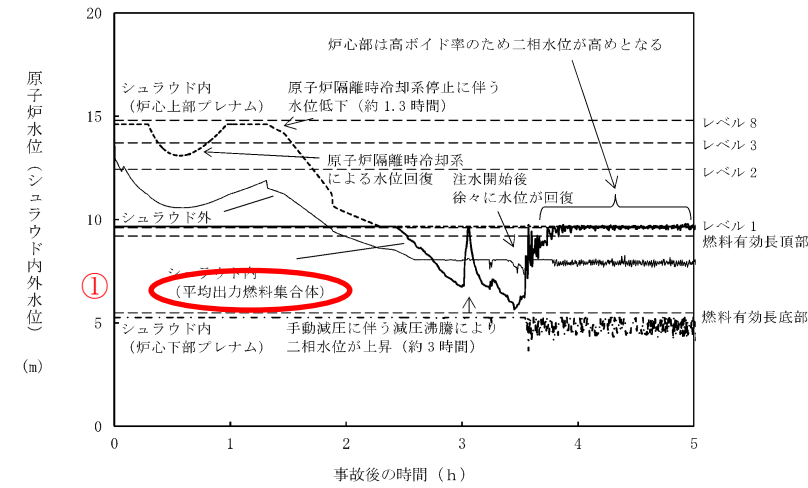

第 2.3.3-6 図 原子炉水位 (シュラウド内外水位) の推移

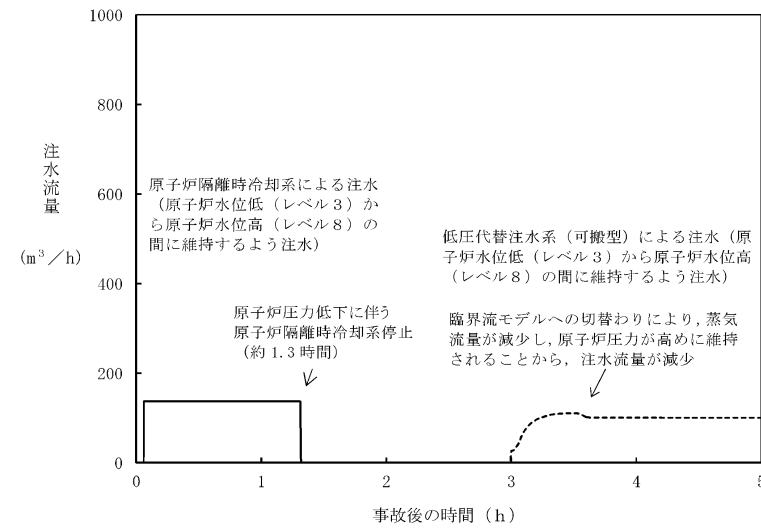

第 2.3.3-7 図 注水流量の推移

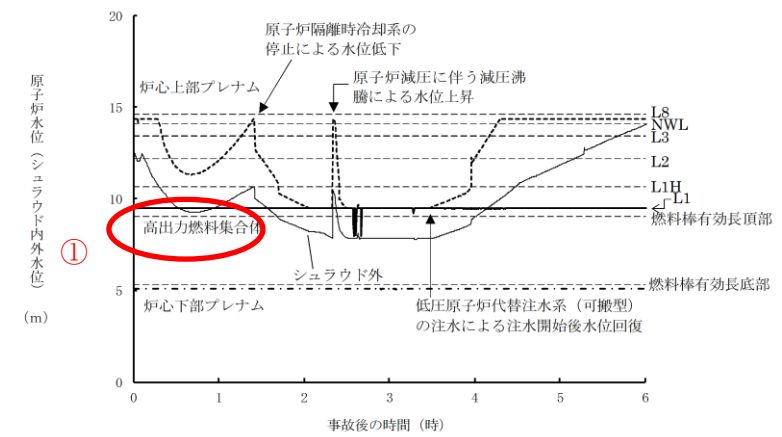

第 2.3.4.2-1(3) 図 原子炉水位 (シュラウド内外水位) の推移

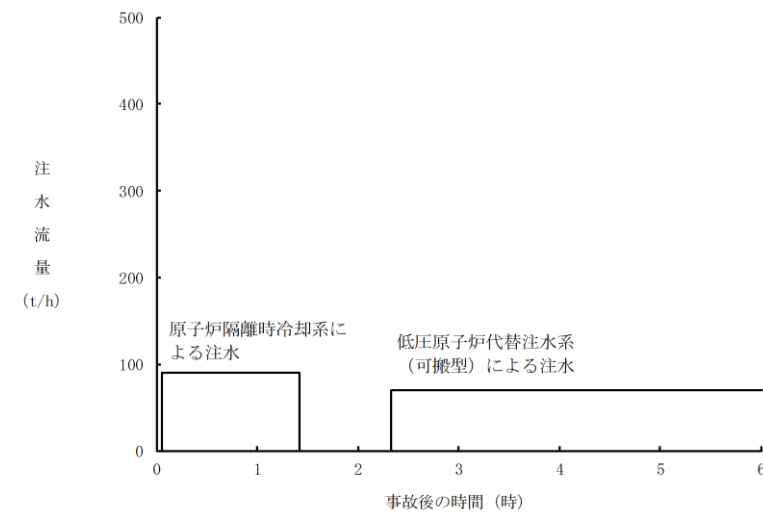

第 2.3.4.2-1(4) 図 注水流量の推移

備考

- ・解析結果の相違【柏崎 6/7, 東海第二】
- ・記載の相違【東海第二】
- ①島根 2号炉は、シュラウド内外水位は高出力燃料集合体の結果を記載。

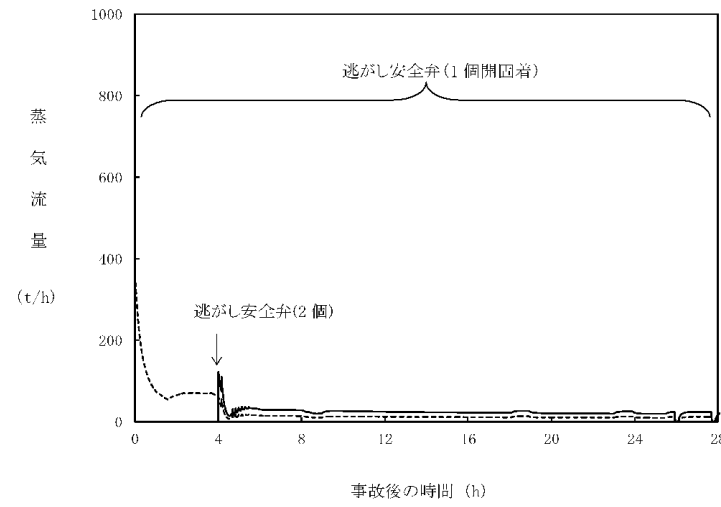

第 2.3.4.11 図 逃がし安全弁からの蒸気流量の推移

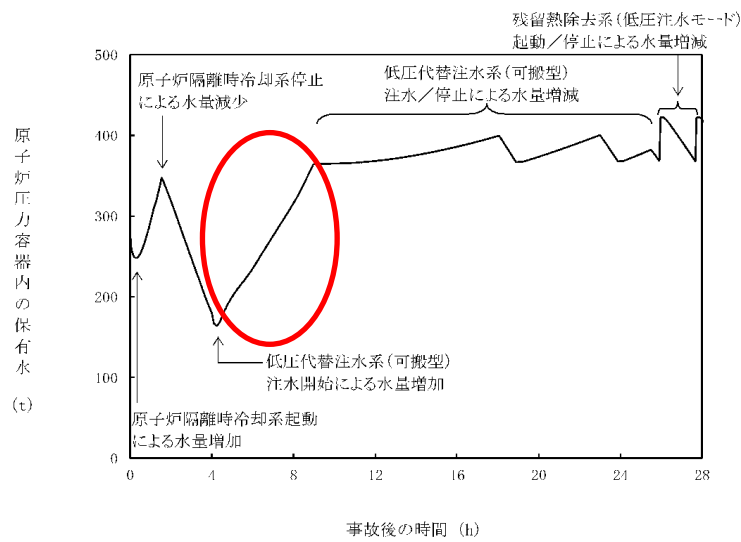

第 2.3.4.12 図 原子炉压力容器内の保有水量の推移

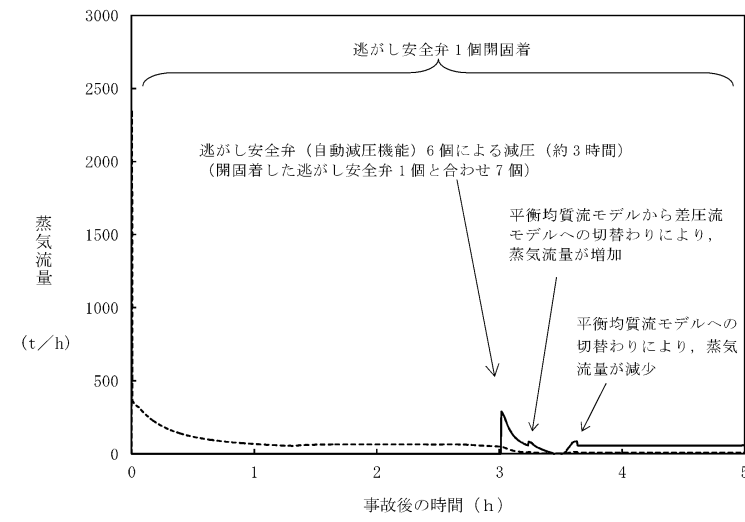

第 2.3.3-8 図 逃がし安全弁からの蒸気流量の推移

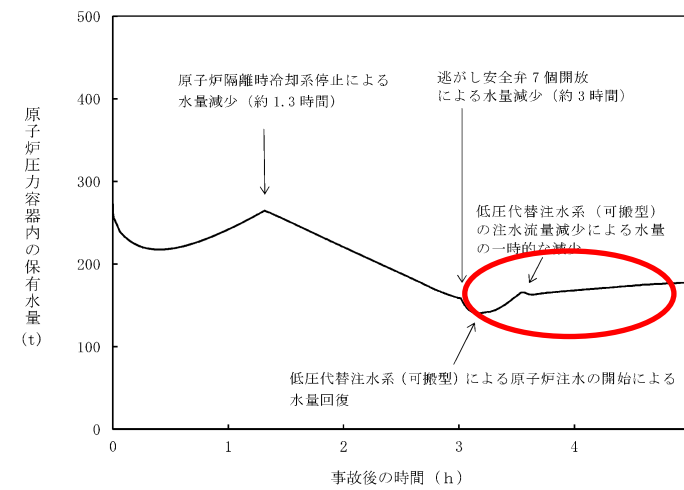

第 2.3.3-9 図 原子炉压力容器内の保有水量の推移

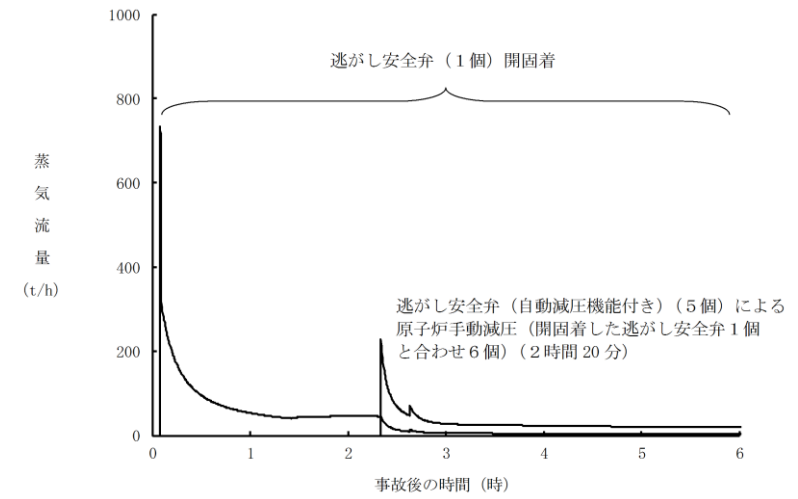

第 2.3.4.2-1(5) 図 逃がし安全弁からの蒸気流量の推移

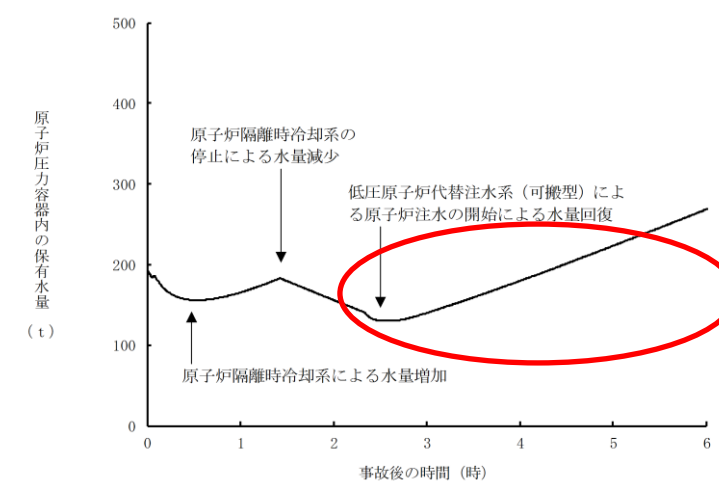

第 2.3.4.2-1(6) 図 原子炉压力容器内の保有水量の推移

・解析結果の相違
【柏崎 6/7, 東海第二】
解析時間の違い及び低
圧代替注水の注水特性の
違いによる保有水量の変
化挙動の相違。

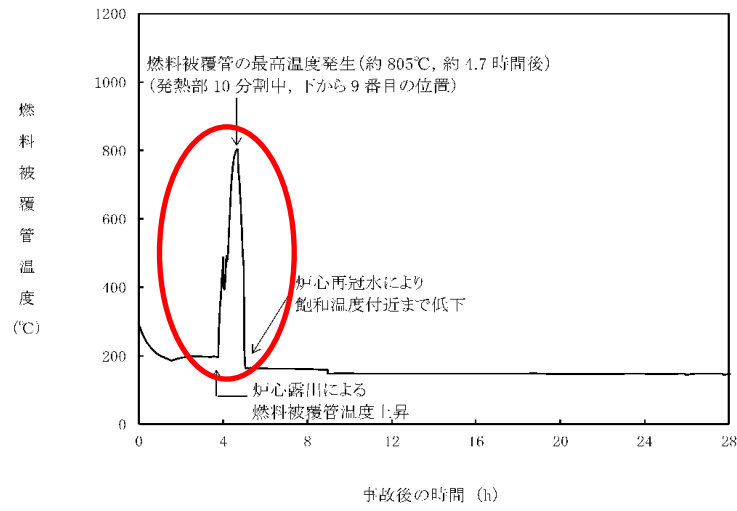

第 2.3.4.13 図 燃料被覆管温度の推移

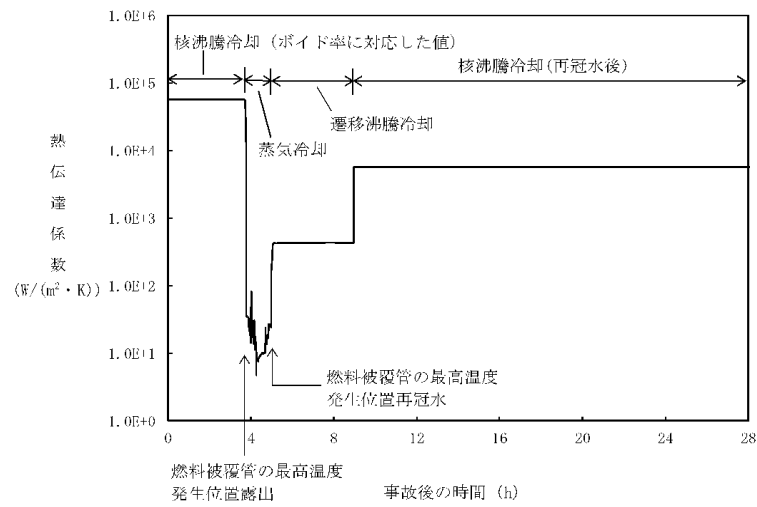

第 2.3.4.14 図 燃料被覆管の最高温度発生位置における熱伝達係数の推移

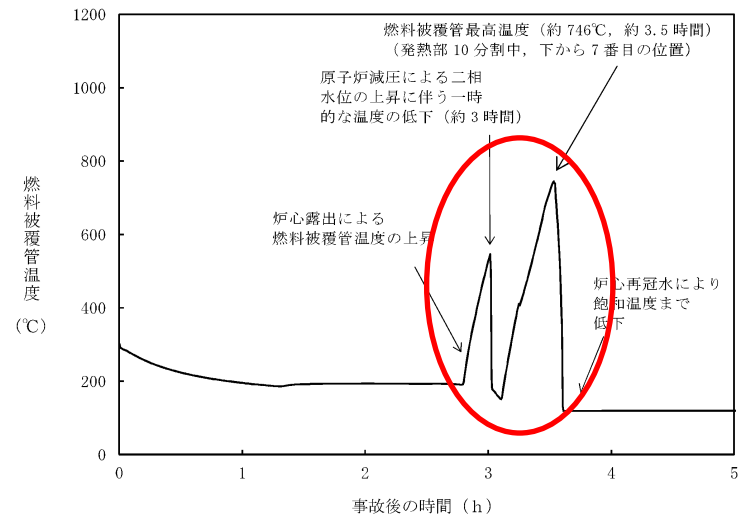

第 2.3.3-10 図 燃料被覆管温度の推移

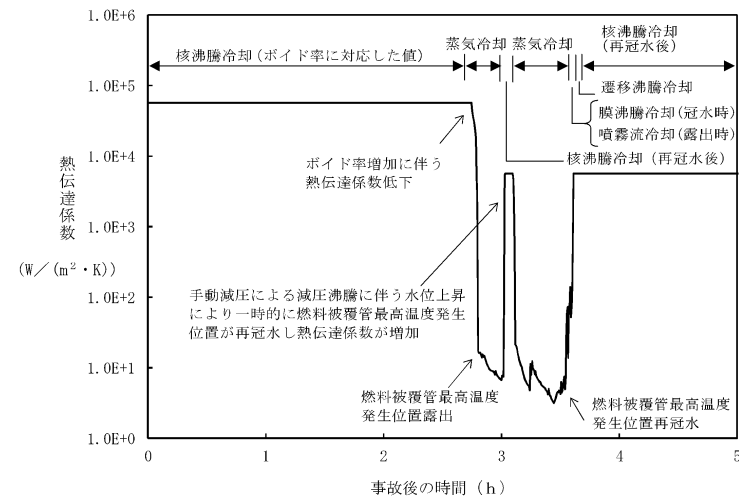

第 2.3.3-11 図 燃料被覆管の最高温度発生位置における熱伝達係数の推移

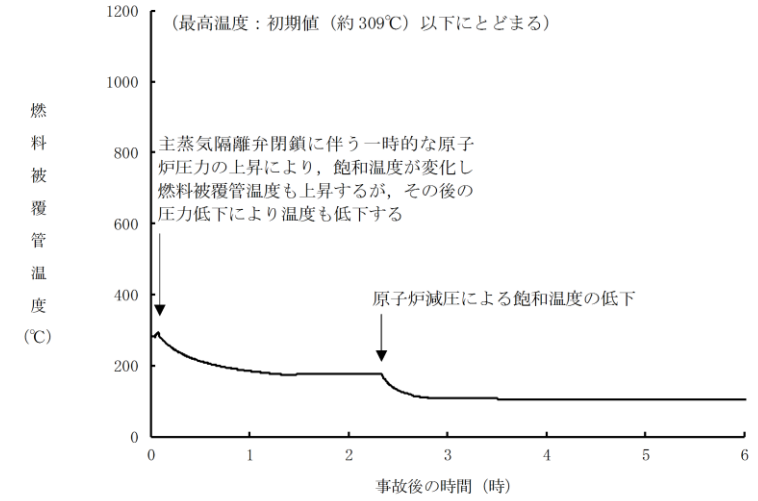

第 2.3.4.2-1(7) 図 燃料被覆管温度の推移

・解析結果の相違
【柏崎 6/7, 東海第二】
島根 2号炉は, 炉心がおおむね冠水維持される。

・記載方針の相違
【柏崎 6/7, 東海第二】
島根 2号炉は, 燃料被覆管温度が上昇しないことから, 燃料被覆管の最高温度発生位置における熱伝達係数, ボイド率及び燃料被覆管温度と燃料被覆管の円周方向の応力関係のグラフは記載しない整理としている。

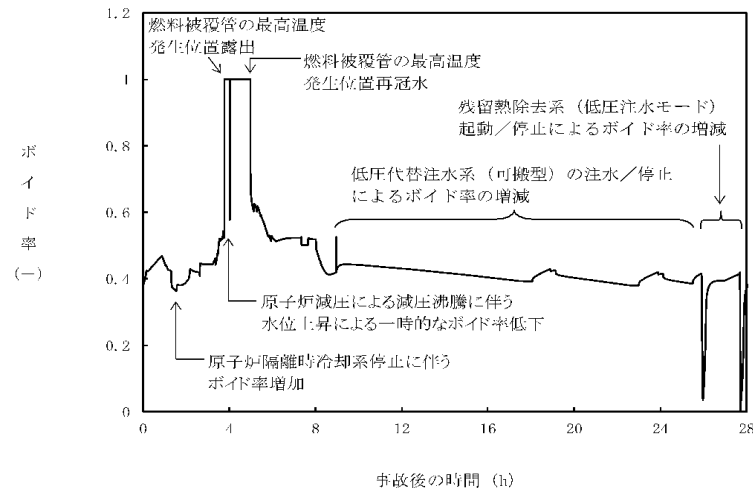

第 2.3.4.15 図 燃料被覆管の最高温度発生位置におけるボイド率の推移

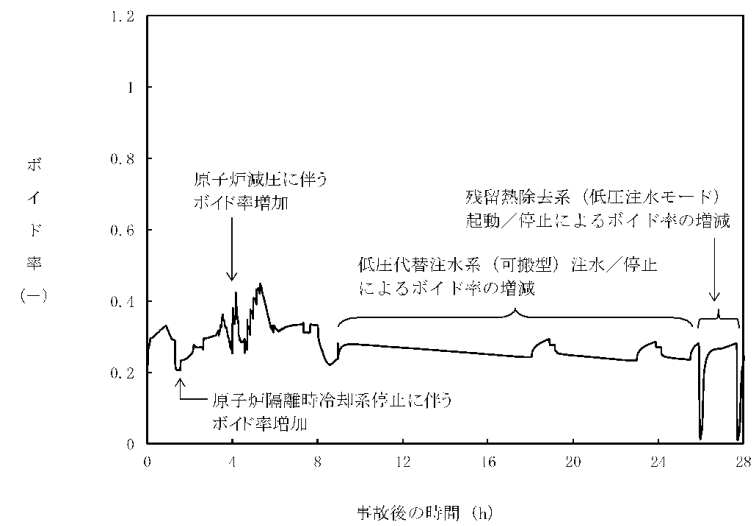

第 2.3.4.16 図 高出力燃料集合体のボイド率の推移

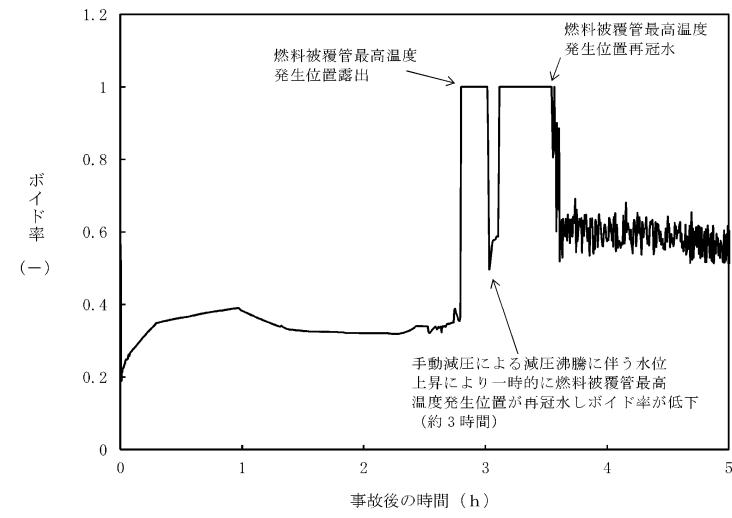

第 2.3.3-12 図 燃料被覆管の最高温度発生位置におけるボイド率の推移

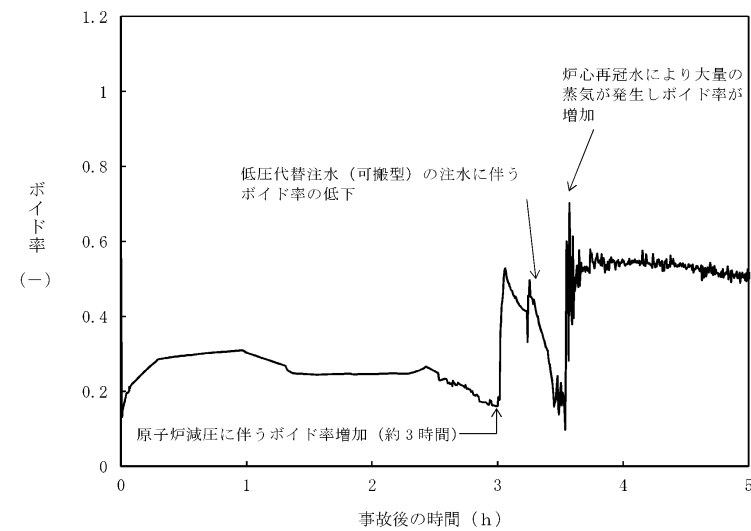

第 2.3.3-13 図 平均出力燃料集合体のボイド率の推移

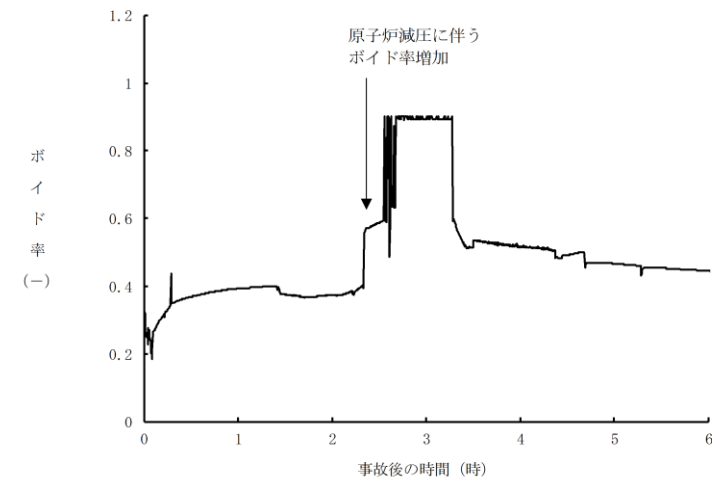

第 2.3.4.2-1(8) 図 高出力燃料集合体のボイド率の推移

・評価方針の相違
【東海第二】
 島根 2号炉は、炉心が冠水維持されているため、燃料被覆管最高温度は、高出力燃料集合体で評価。

・解析結果の相違
【柏崎6/7, 東海第二】

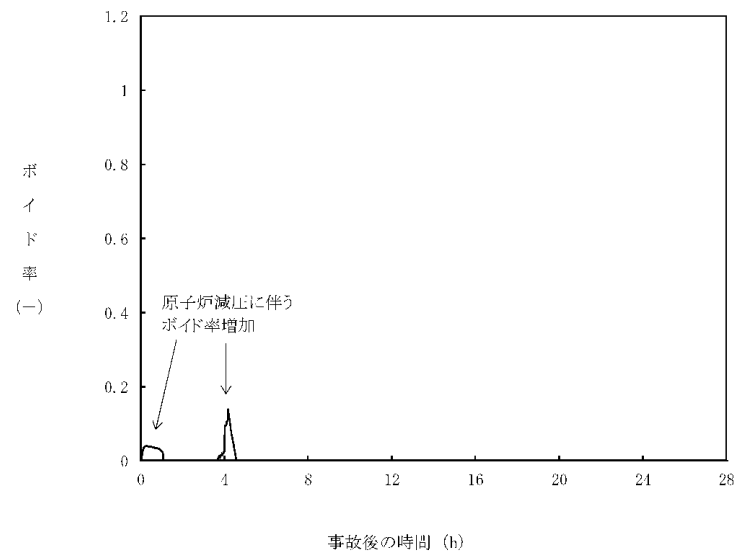

第2.3.4.17図 炉心下部プレナム部のボイド率の推移

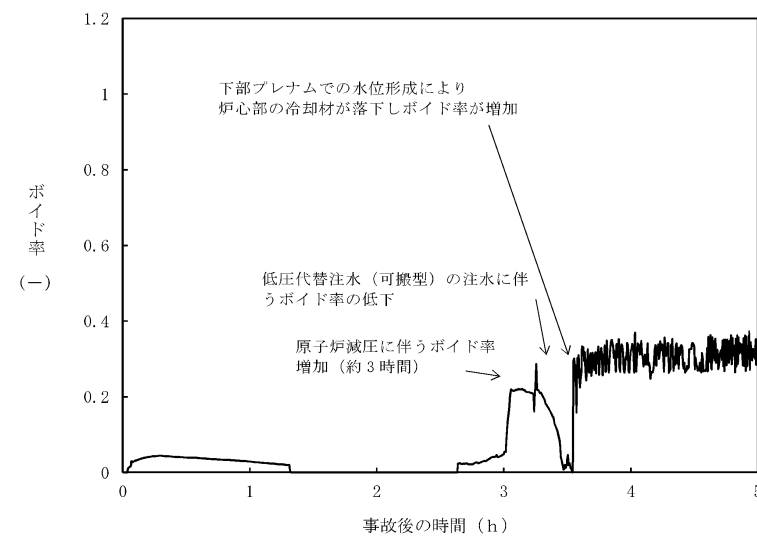

第2.3.3-14図 炉心下部プレナム部のボイド率の推移

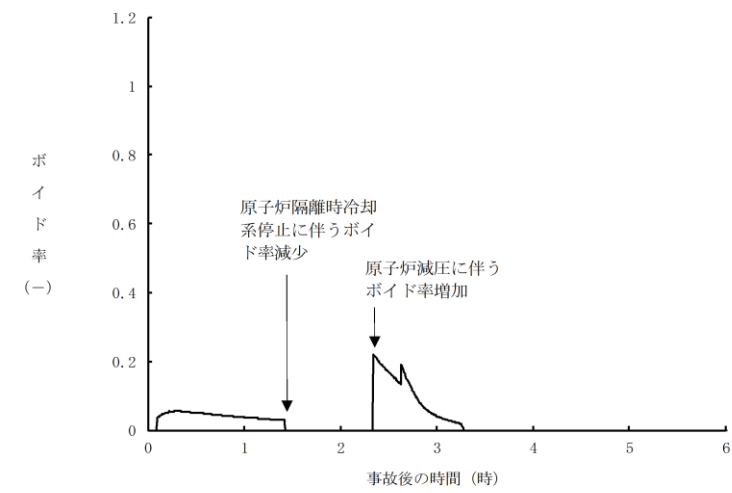

第2.3.4.2-1(9)図 炉心下部プレナム部のボイド率の推移

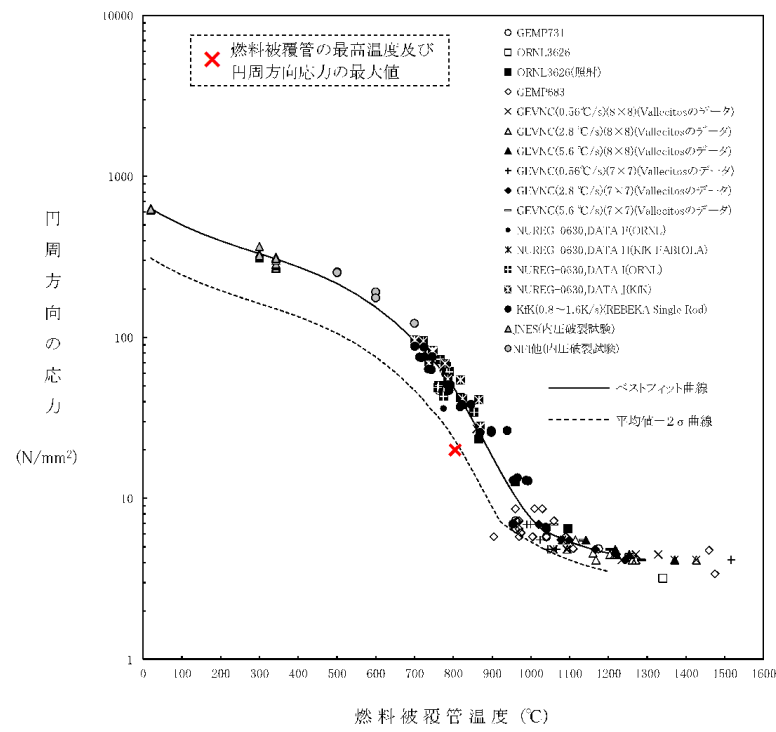

第 2.3.4.18 図 燃料被覆管に破裂が発生する時点の燃料被覆管温度と燃料被覆管の円周方向の応力の関係

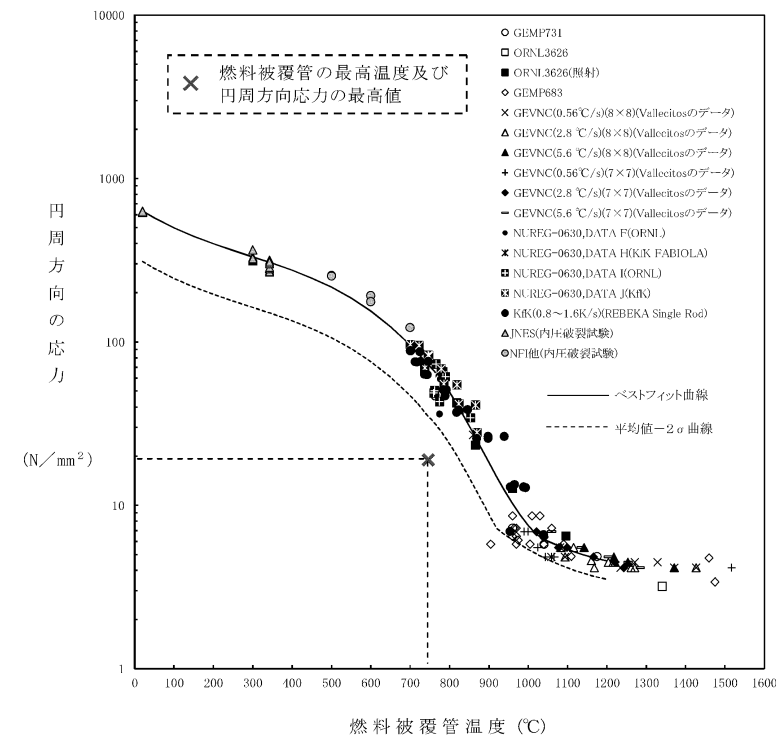

第 2.3.3-15 図 燃料被覆管に破裂が発生する時点の燃料被覆管温度と燃料被覆管の円周方向の応力の関係

・解析結果の相違
【柏崎 6/7, 東海第二】

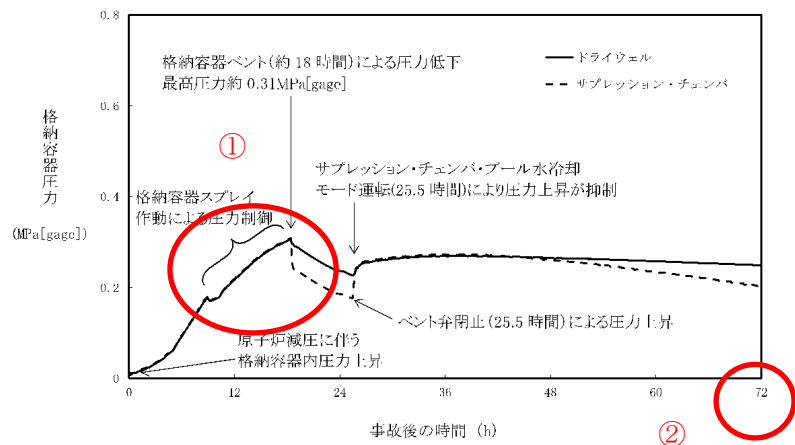

第 2.3.4.19 図 格納容器圧力の推移

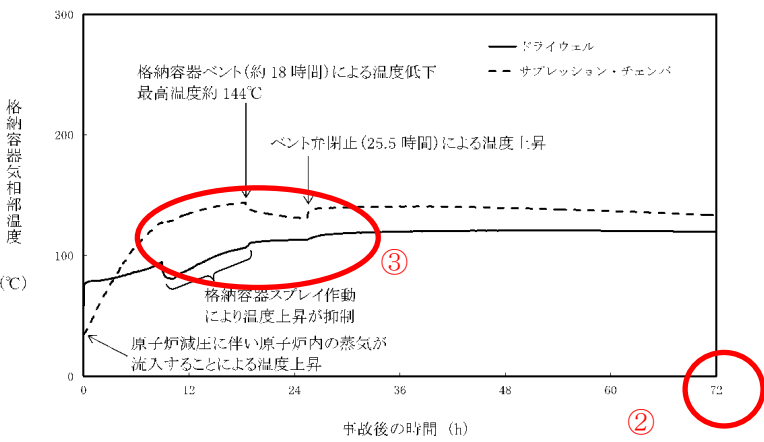

第 2.3.4.20 図 格納容器気相部温度の推移

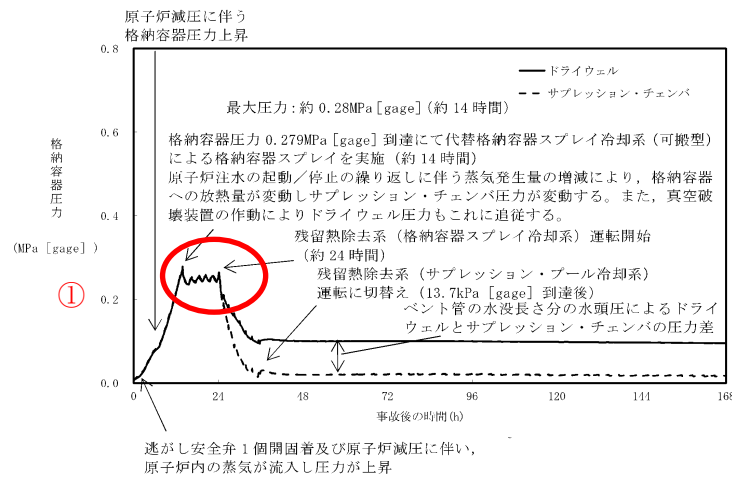

第 2.3.3-16 図 格納容器圧力の推移

残留熱除去系(サブプレッション・プール冷却系)への切替後、原子炉圧力容器からの放熱の影響により上昇傾向となるが、原子炉減圧後の原子炉圧力容器温度より若干低い温度(100°C程度)で平衡状態となる

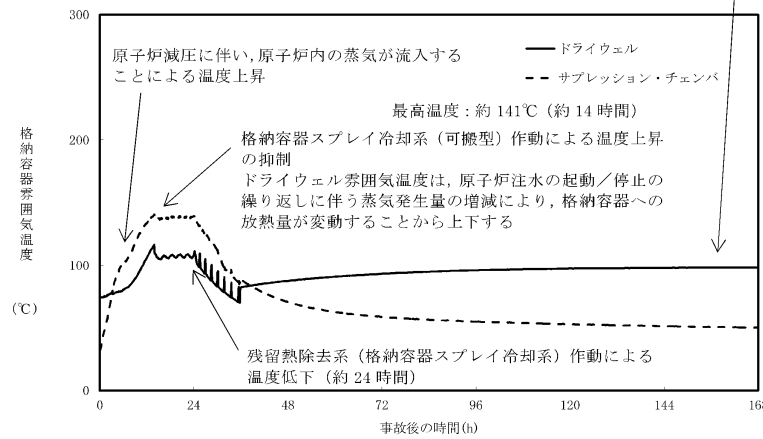

第 2.3.3-17 図 格納容器雰囲気温度の推移

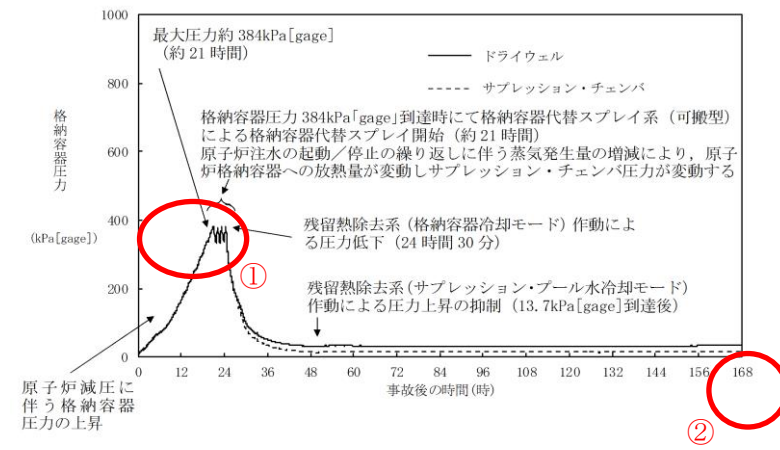

第 2.3.4.2-1(10) 図 格納容器圧力の推移

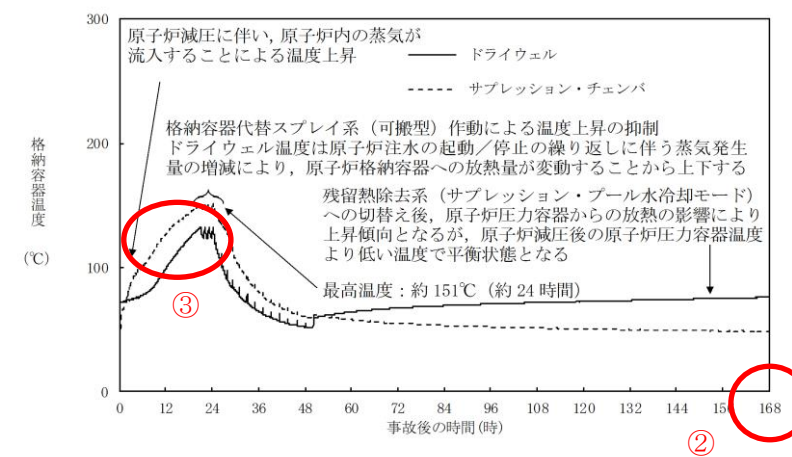

第 2.3.4.2-1(11) 図 格納容器温度の推移

備考

- ・解析結果の相違
- 【柏崎 6/7, 東海第二】
- ①根 2 号炉は、単位熱出力当たりの格納容器空間部体積が大きいいため、格納容器の圧力上昇が遅い。
- 【柏崎 6/7】
- ②解析時間の相違。

- 【柏崎 6/7】
- ③島根 2 号炉は、残留熱除去系による格納容器除熱実施前に格納容器ベントの実施基準に到達しないため格納容器ベントを実施しない。

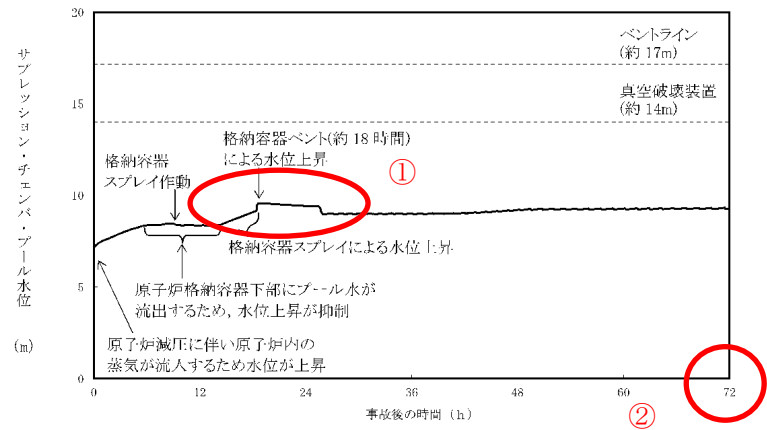

第 2.3.4.21 図 サプレッション・チェンバ・プール水位の推移

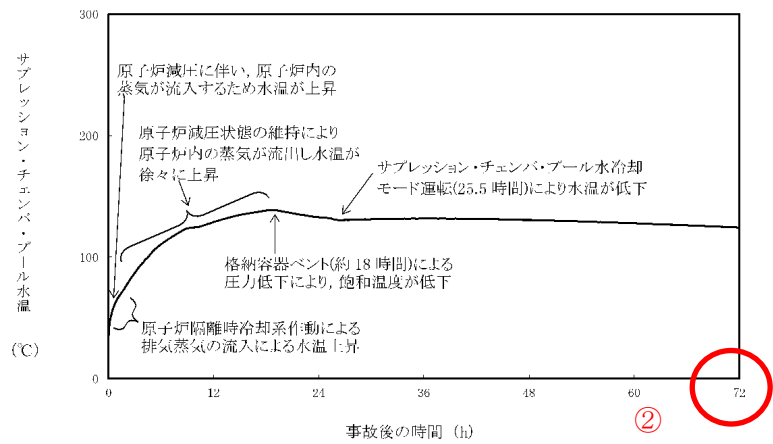

第 2.3.4.22 図 サプレッション・チェンバ・プール水温の推移

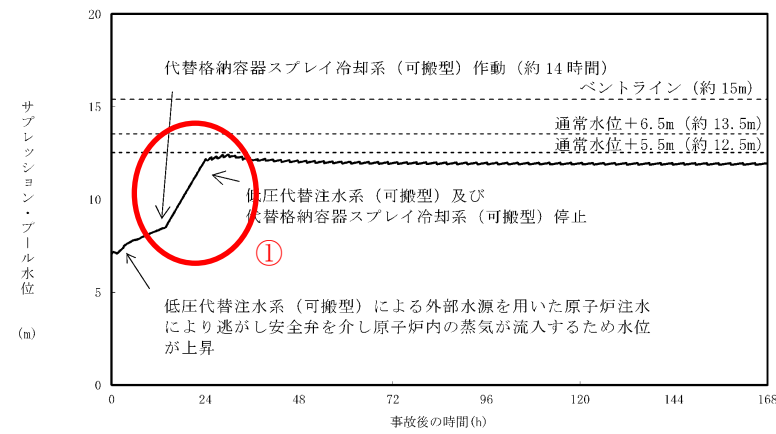

第 2.3.3-18 図 サプレッション・プール水位の推移

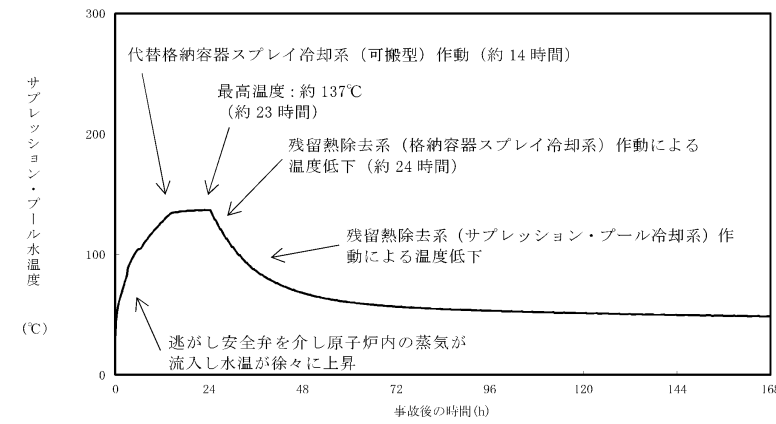

第 2.3.3-19 図 サプレッション・プール水温度の推移

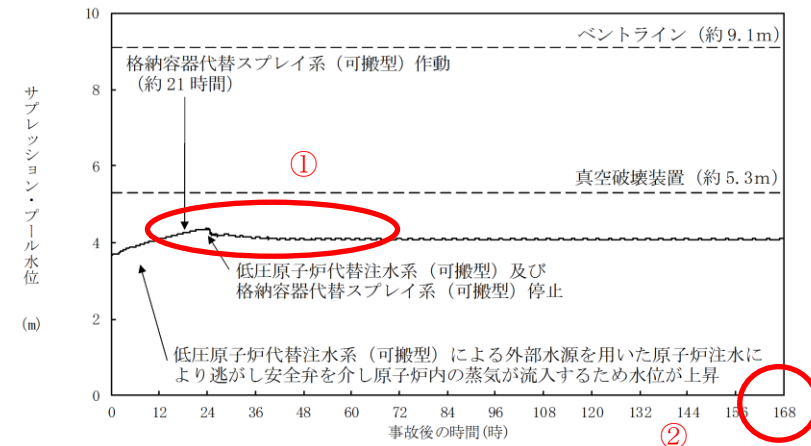

第 2.3.4.2-1(12) 図 サプレッション・プール水位の推移

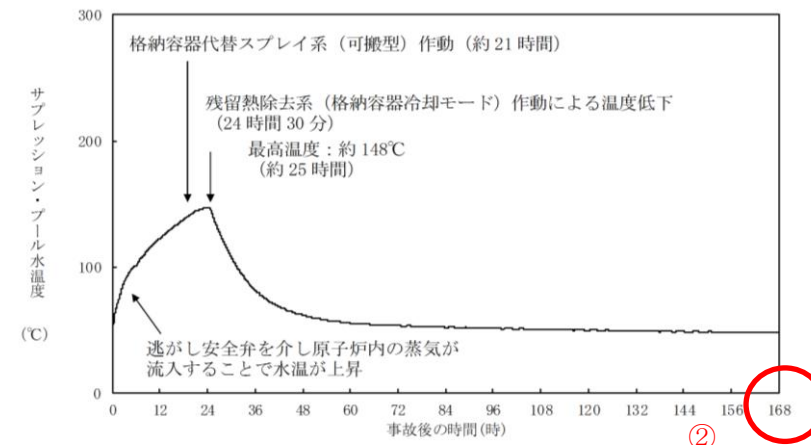

第 2.3.4.2-1(13) 図 サプレッション・プール水温度の推移

・解析結果の相違
【柏崎 6/7】
 ①東海第二及び島根 2号炉は、外部水源を用いた格納容器代替スプレイを実施するため、サプレッション・プール水位が上昇する。
【柏崎 6/7】
 ②解析時間の相違。

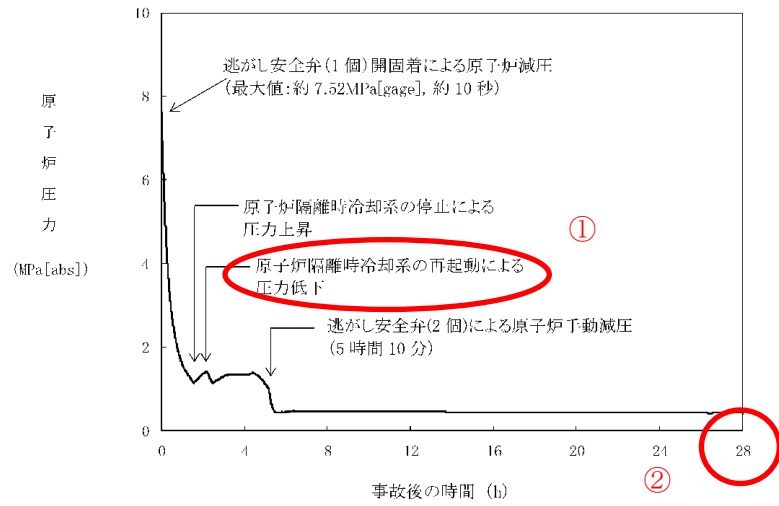

第 2.3.4.23 図 操作開始時間 70 分遅れのケースにおける
原子炉圧力の推移

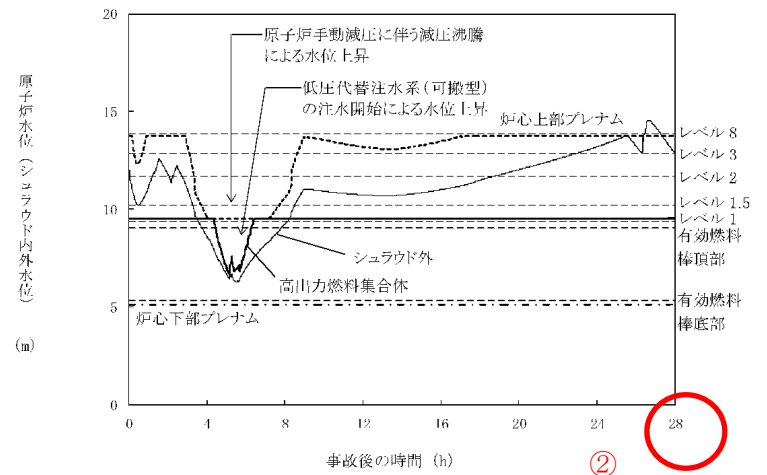

第 2.3.4.24 図 操作開始時間 70 分遅れのケースにおける
原子炉水位 (シュラウド内外水位) の推移

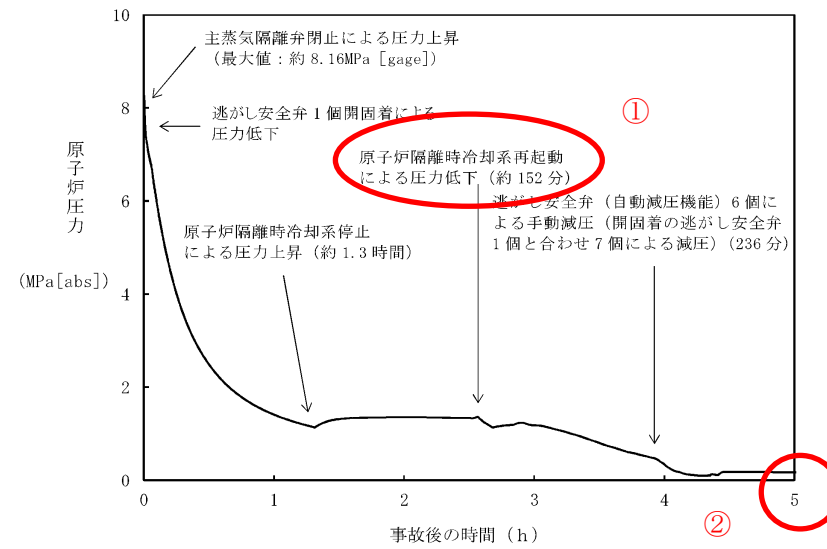

第 2.3.3-20 図 原子炉圧力の推移 (遅れ時間 55 分)

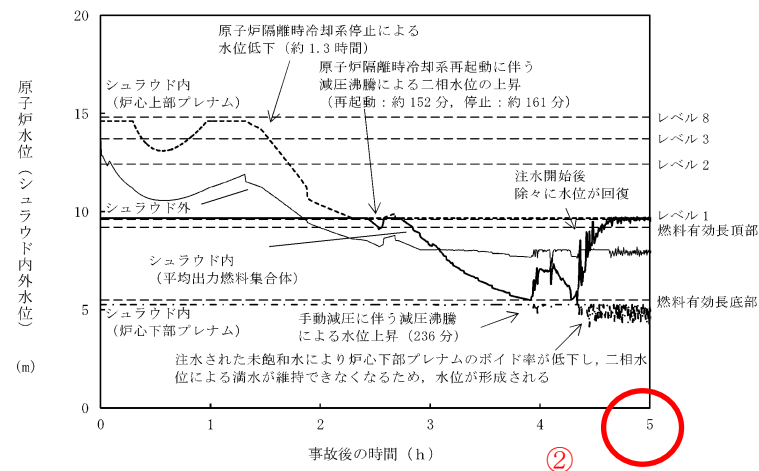

第 2.3.3-21 図 原子炉水位 (シュラウド内外水位) の推移
(遅れ時間 55 分)

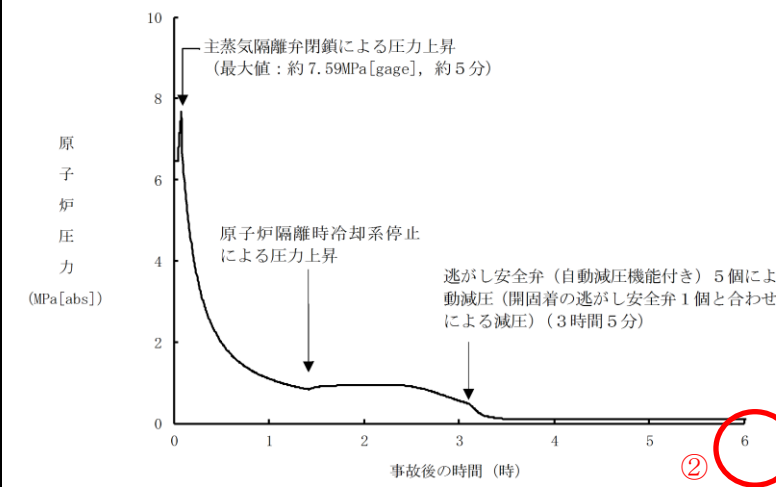

第 2.3.4.3-1(1) 図 操作開始時間 45 分遅れのケースにおける
原子炉圧力の推移

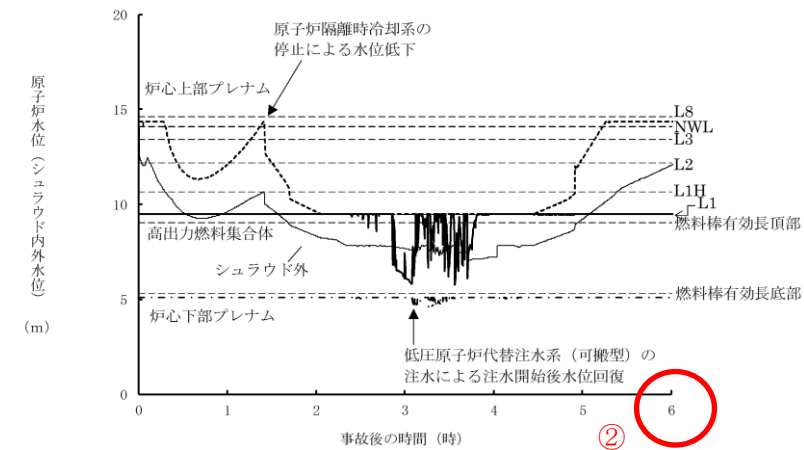

第 2.3.4.3-1(2) 図 操作開始時間 45 分遅れのケースにおける
原子炉水位 (シュラウド内外水位) の推移

・解析結果の相違
【柏崎 6/7, 東海第二】
①島根 2号炉は、原子炉圧力低下時の原子炉隔離時冷却系の運転の不確かさを考慮し、保守的に原子炉隔離時冷却系の再起動操作を考慮しない。
【柏崎 6/7, 東海第二】
②解析時間の相違。

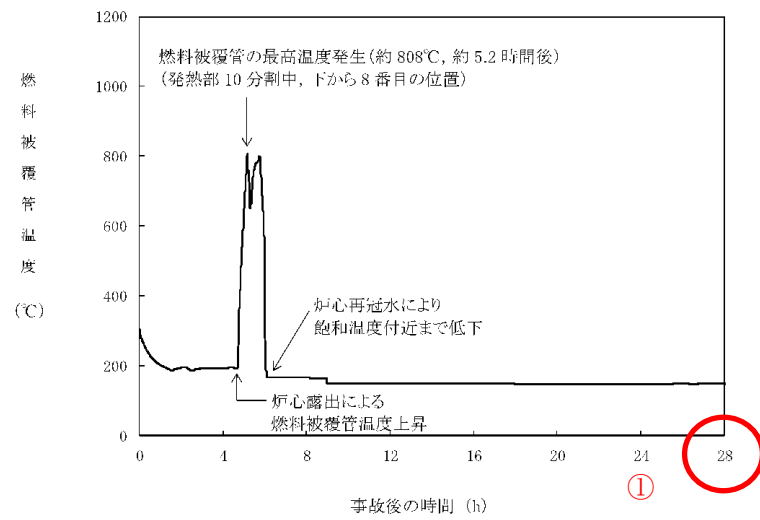

第2.3.4.25 図 操作開始時間70分遅れのケースにおける燃料被覆管温度の推移

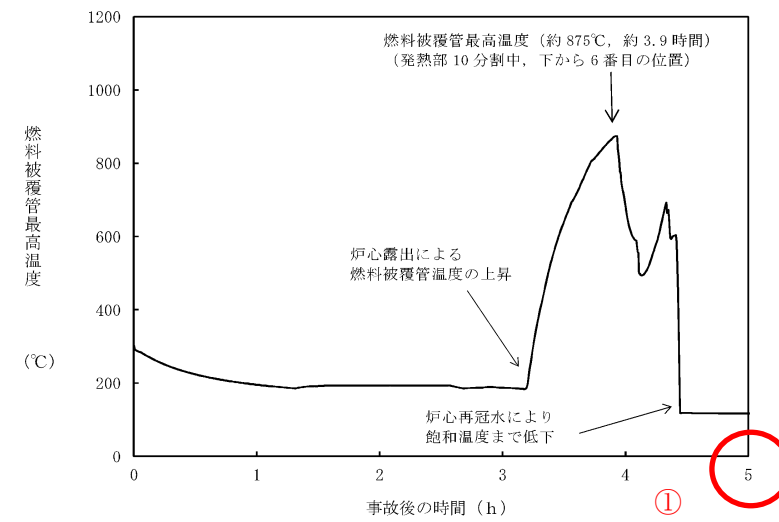

第2.3.3-22 図 燃料被覆管最高温度の推移(遅れ時間55分)

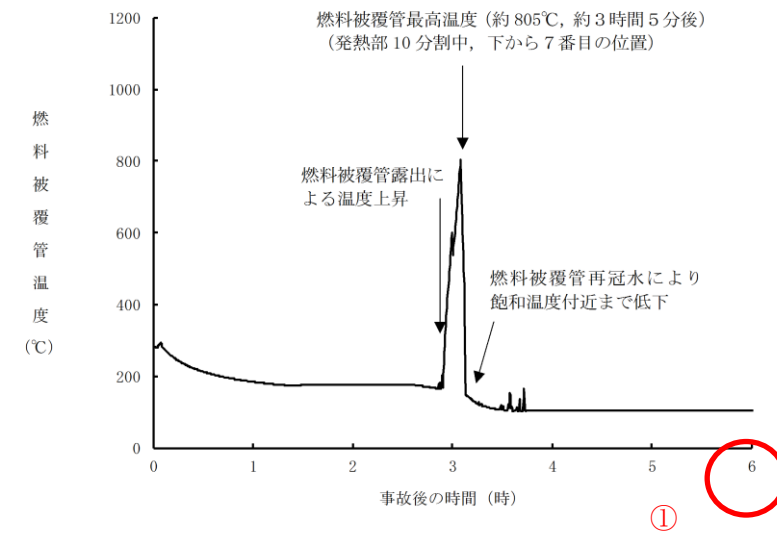

第2.3.4.3-1(3) 図 操作開始時間45分遅れのケースにおける燃料被覆管温度の推移

・解析結果の相違
【柏崎6/7, 東海第二】
①解析時間の相違。

第2.3.4.1.表 「全交流動力電源喪失（外部電源喪失+DG喪失）+SRV再閉失敗」の重大事故等対策について(1/2)

判断及び操作	手順	常設設備	可搬型設備	計装設備
全交流動力電源喪失及び原子炉スクラム確認	外部電源喪失+非常用ディーゼル発電機が全て故障喪失し全交流動力電源喪失となり、原子炉がスクラムしたことを確認する。	所内蓄電池式直流電源設備	-	平均出力領域モニタ 起動領域モニタ
原子炉隔離時冷却系による原子炉注水	原子炉水位低(レベル2)(5分)以内に原子炉隔離時冷却系が自動起動し原子炉注水を開始する。これにより原子炉水位は回復する。原子炉注水は、逃がし安全弁1個の開閉によって、動作できない範囲に原子炉注水が低下するまでの間継続する。	【原子炉隔離時冷却系】 復水貯蔵槽 所内蓄電池式直流電源設備	-	原子炉水位 (SA) 原子炉水位 【原子炉隔離時冷却系系統流量】 原子炉水位 (SA)
高圧代替注水系による原子炉注水	高圧代替注水系(可搬型)による原子炉注水を、手動起動し原子炉水位を回復する。	高圧代替注水系 復水貯蔵槽 高圧代替注水系系統流量	-	原子炉水位 (SA) 原子炉水位 (SA) 高圧代替注水系系統流量 (SA)
低圧代替注水系(可搬型)による原子炉注水準備	低圧代替注水系(可搬型)による原子炉注水準備として系統構及び可搬型代替注水ポンプ(A2線)を起動し、復水貯蔵槽に貯水する。可搬型代替注水ポンプ(A2線)の運転への開始及び燃料給油準備を実施する。	軽油タンク	可搬型代替注水ポンプ(A2線) タンクローリ(4R1)	-
逃がし安全弁による原子炉急速減圧	逃がし安全弁による原子炉急速減圧を行う。	所内蓄電池式直流電源設備	-	原子炉圧力 (SA) 原子炉圧力
低圧代替注水系(可搬型)による原子炉注水	低圧代替注水系(可搬型)による原子炉注水を実施する。	軽油タンク	可搬型代替注水ポンプ(A2線) タンクローリ(4R1)	原子炉圧力 (SA) 原子炉圧力 (SA) 原子炉水位 (SA) 原子炉水位 (SA) 高圧代替注水系系統流量 (RHR A系代替注水流量)
代替動力源スプレッドポンプ(可搬型)による原子炉注水準備	代替動力源スプレッドポンプ(可搬型)による原子炉注水準備を実施する。	軽油タンク	可搬型代替注水ポンプ(A2線) タンクローリ(4R1)	格納容器内圧力 (D/S) 格納容器内圧力 (S/C) 原子炉水位 (SA) 原子炉水位 (SA) 高圧代替注水系系統流量 (RHR B系代替注水流量) 高圧代替注水系系統流量 (RHR A系代替注水流量)

① ②

第2.3.3-1.表 全交流動力電源喪失(TBP)時における重大事故等対策について(1/3)

操作及び確認	手順	重大事故等対処設備		
		常設設備	可搬型設備	計装設備
全交流動力電源喪失及び原子炉スクラム確認	外部電源喪失及び非常用ディーゼル発電機等が全て機能喪失し全交流動力電源喪失となり、原子炉がスクラムしたことを確認する。	125V系蓄電池A系 125V系蓄電池B系	-	平均出力領域計装* 起動領域計装*
原子炉隔離時冷却系による原子炉注水	原子炉水位異常低下(レベル2)信号により、原子炉水位異常低下時に到達した時点で原子炉隔離時冷却系が自動起動したことを確認する。これにより原子炉水位は回復する。原子炉注水は、逃がし安全弁1個の開閉によって、動作できない範囲に原子炉注水が低下するまでの間継続する。	原子炉隔離時冷却系* サブレーション・チェンバ* エンバ* 125V系蓄電池A系	-	原子炉水位 (SA広帯域) 原子炉水位 (SA燃料域) 原子炉水位 (広帯域)* 原子炉水位 (燃料域)* 原子炉隔離時冷却系系統流量*
低圧代替注水系(可搬型)による原子炉注水準備	低圧代替注水系(可搬型)による原子炉注水準備として、系統構成並びに可搬型代替注水中型ポンプの準備及び燃料給油準備を実施する。	可搬型設備用軽油タンク	可搬型代替注水中型ポンプ タンクローリ	-
逃がし安全弁による原子炉急速減圧	逃がし安全弁による原子炉急速減圧を実施する。	125V系蓄電池A系 125V系蓄電池B系 逃がし安全弁(自動減圧機能)* 減圧機組)*	-	原子炉圧力 (SA) 原子炉圧力*

* 既許可の対象となっていない設備を重大事故等対処設備に位置付けるもの

②

第2.3.4.1-1.表 「全交流動力電源喪失(TBP)の重大事故等対策について(1/3)

判断及び操作	手順	重大事故等対処設備		
		常設設備	可搬型設備	計装設備
全交流動力電源喪失及び原子炉スクラム確認	外部電源喪失+非常用ディーゼル発電機等がすべて機能喪失し全交流動力電源喪失となり、原子炉がスクラムしたことを確認する。	B-115V系蓄電池*	-	平均出力領域計装*
原子炉隔離時冷却系による原子炉注水	原子炉水位低(レベル2)で原子炉隔離時冷却系が自動起動し原子炉注水を開始する。これにより水位は回復する。原子炉注水は、逃がし安全弁1個の開閉によって、動作できない範囲に原子炉注水が低下するまでの間継続する。	【原子炉隔離時冷却系】* サブレーション・チェンバ* B-115V系蓄電池* 230V系蓄電池(RCIC) SA用115V系蓄電池	-	原子炉水位 (SA) 原子炉水位 (広帯域)* 原子炉水位 (燃料域)* 【原子炉隔離時冷却系出口流量】*
直流電源切替	所内常設蓄電池式直流電源設備切替操作(B-115V系蓄電池からB1-115V系蓄電池(SA))を実施する前に、計装設備の直流電源切替操作(B-115V系蓄電池からSA用115V系蓄電池)を実施する。また、逃がし安全弁(自動減圧機能付き)による原子炉急速減圧操作を実施する前に、逃がし安全弁用直流電源切替操作を実施する。	B-115V系蓄電池* 230V系蓄電池(RCIC) SA用115V系蓄電池	-	-
低圧代替注水系(可搬型)による原子炉注水準備	原子炉建物原子炉棟内の操作にて原子炉注水に必要な電動弁(RHR注水弁及びFLSR注水隔離弁)の手動開閉操作を実施する。屋外操作にて大量送水車の準備及びホース展開を実施する。また、大量送水車の燃料補給準備を実施する。	非常用ディーゼル発電機燃料貯蔵タンク等*	大量送水車 タンクローリ	-

※：既許可の対象となっていない設備を重大事故等対処設備に位置付けるもの

①, ②

備考
本文比較表に記載の差異以外で主要な差異について記載。
・記載方針の相違
【柏崎6/7】
①島根2号炉は、既許可の対象設備を重大事故等対処設備として位置付けるものを明確化している。
【東海第二】
②島根2号炉は、重大事故等時に設計基準対象施設としての機能を期待する設備を「重大事故等対処設備(設計基準拡張)」と位置付けている。

第2.3.3-1 表 全交流動力電源喪失 (TBP) 時における重大事故等対策について (3/3)

操作及び確認	手順	重大事故等対処設備	
		常設設備	可搬型設備
残留熱除去系 (格納容器サブレイアウト系) による格納容器除熱	残留熱除去系 (低圧注水系) により原子炉水位高 (レベル8) まで原子炉水位が回復した後, 残留熱除去系 (格納容器サブレイアウト系) による格納容器除熱を実施する。	常設代替交流電源設備 残留熱除去系 (格納容器サブレイアウト系) * 残留熱除去系海水サブレイアウト系* サブレイアウト系* 軽油貯蔵タンク	可搬型設備 残留熱除去系系統流量* ドライウエル圧力 サブレイアウト系・チェンバール気温度 ドライウエル雰囲気温度 サブレイアウト系・チェンバール気温度 サブレイアウト系・プール水温度

②

* 既許可の対象となっている設備を重大事故等対処設備に位置付けるもの

第2.3.4.1-1 表 「全交流動力電源喪失 (TBP)」の重大事故等対策について (3/3)

判断及び操作	手順	重大事故等対処設備	
		常設設備	可搬型設備
残留熱除去系 (格納容器冷却モード) による原子炉格納容器除熱	常設代替交流電源設備による交流電源供給を確認後, 残留熱除去系 (格納容器冷却モード) による原子炉格納容器除熱の準備操作として, 中央制御室からの遠隔操作により原子炉補機冷却系を手動起動し残留熱除去系 (格納容器冷却モード) による原子炉格納容器除熱を開始する。	常設代替交流電源設備 【残留熱除去系 (格納容器冷却モード)】* 【原子炉補機冷却系】* サブレイアウト系・チェンバール*	計装設備 ドライウエル温度 (SA) ドライウエル圧力 (SA) サブレイアウト系・チェンバール圧力 (SA) サブレイアウト系・プール水温度 (SA) 【残留熱除去ポンプ出口流量】*
残留熱除去系 (低圧注水モード) による原子炉注水	残留熱除去系 (低圧注水モード) による原子炉注水を開始し, 低圧原子炉代替注水系 (可搬型) による原子炉注水を停止する。 原子炉水位を原子炉水位高 (レベル8) まで上昇させた後, 中央制御室からの遠隔操作により残留熱除去系 (低圧注水モード) 運転から残留熱除去系 (格納容器冷却モード) 運転に切り替える。	常設代替交流電源設備 【残留熱除去系 (低圧注水モード)】* 【原子炉補機冷却系】* サブレイアウト系・チェンバール*	原子炉圧力 (SA) 原子炉圧力* 原子炉水位 (SA) 原子炉水位 (広帯域) * 原子炉水位 (燃料域) * 【残留熱除去ポンプ出口流量】*

②

* : 既許可の対象となっている設備を重大事故等対処設備に位置付けるもの
 【 】 : 重大事故等対処設備 (設計基準拡張)

第2.3.4.2表 主要解析条件 (全交流動力電源喪失 (外部電源喪失+DG 喪失) +SRV 再閉失敗) (1/6)

項目	主要解析条件	条件設定の考え方
解析コード	原子炉側: SAFER 格納容器側: MAAP	-
原子炉熱出力	3.926MW	定格原子炉熱出力として設定
原子炉圧力	7.07MPa [gage]	定格原子炉圧力として設定
原子炉水位	通常運転水位 (セパレーター下 端から+119cm)	通常運転時の原子炉水位として設定
炉心流量	52,200t/h	定格流量として設定
炉心入口温度	約278℃	熱平衡計算による値
炉心入口サブクール度	約10℃	熱平衡計算による値
燃料	9×9燃料 (A型)	-
最大線出力密度	44.0kW/m	① 設計限界値として設定
原子炉停止後の崩壊熱	ANSI/ANS-5.1-1979 燃焼度 33GWd/t	② サイクル末期の燃焼度のばらつきを考慮し、10%の保守性を考慮して設定
格納容器容積 (ドライウエル)	7,350m ³	ドライウエル内体積の設計値 (全体積から内部機器及び構造物の体積を除いた値)
格納容器容積 (ウェットウエル)	空腔部: 5,960m ³ 液相部: 3,580m ³	③ ウェットウエル内体積の設計値 (内部機器及び構造物の体積を除いた値)
真空破壊装置	3.43kPa (ドライウエル-サブプレッション・チェンバ問差圧)	真空破壊装置の設定値
サブプレッション・チェンバ・プール水位	7.05m (通常運転水位)	③ 通常運転時のサブプレッション・チェンバ・プール水位として設定

第2.3.3-2表 主要解析条件 (全交流動力電源喪失 (TBP)) (1/7)

項目	主要解析条件	条件設定の考え方
解析コード	原子炉側: SAFER 格納容器側: MAAP	-
原子炉熱出力	3,293MW	定格原子炉熱出力として設定
原子炉圧力 (圧力容器ドーム部)	6.93MPa [gage]	定格原子炉圧力として設定
原子炉水位	通常運転水位 (セパレーター下 端から+126cm)	通常運転時の原子炉水位として設定
炉心流量	48,300t/h	定格流量として設定
炉心入口温度	約278℃	熱平衡計算による値
炉心入口サブクール度	約9℃	熱平衡計算による値
燃料	9×9燃料 (A型)	-
燃料棒最大線出力密度	44.0kW/m	① 通常運転時の熱的制限値として設定
原子炉停止後の崩壊熱	ANSI/ANS-5.1-1979 燃焼度 33GWd/t	② 1サイクルの運転期間 (13ヶ月) に調整運転期間 (約1ヶ月) を考慮した運転期間に対応する燃焼度を設定
格納容器体積 (ドライウエル)	5,700m ³	設計値
格納容器体積 (サブプレッション・チェンバ)	空腔部: 4,100m ³ 気相部: 3,300m ³	③ 設計値 (通常運転時のサブプレッション・プール水位の下限值として設定)

第2.3.4.2-1表 主要解析条件 (全交流動力電源喪失 (TBP)) (1/5)

項目	主要解析条件	条件設定の考え方
解析コード	原子炉側: SAFER 格納容器側: MAAP	-
原子炉熱出力	2,436MW	定格原子炉熱出力として設定
原子炉圧力	6.93MPa [gage]	定格原子炉圧力として設定
原子炉水位	通常水位 (気水分離器下端から+83 cm)	通常運転時の原子炉水位として設定
炉心流量	35.6×10 ³ t/h	定格炉心流量として設定
炉心入口温度	約278℃	熱平衡計算による値
炉心入口サブクール度	約9℃	熱平衡計算による値
燃料	9×9燃料 (A型)	9×9燃料 (A型)、9×9燃料 (B型) は熱水力的な特性は同等であり、その相違は燃料棒最大線出力密度の保守性に包絡されること、また、9×9燃料の方がMOX燃料よりも崩壊熱が大きく、燃料芯管温度上昇の観点で厳しいため、MOX燃料の評価は9×9燃料 (A型) の評価に包絡されることを考慮し、代表的に9×9燃料 (A型) を設定
最大線出力密度	44.0kW/m	① 通常運転時の熱的制限値
原子炉停止後の崩壊熱	ANSI/ANS-5.1-1979 燃焼度 33GWd/t	② サイクル末期の燃焼度のばらつきを考慮し、10%の保守性を考慮
格納容器容積 (ドライウエル)	7,900m ³	ドライウエル内体積の設計値 (内部機器及び構造物の体積を除いた値) を設定
格納容器容積 (サブプレッション・チェンバ)	空腔部: 4,700m ³ 液相部: 2,800m ³	③ サブプレッション・チェンバ内体積の設計値 (内部機器及び構造物の体積を除いた値) を設定
真空破壊装置	3.43kPa (ドライウエル-サブプレ ッション・チェンバ問差圧)	真空破壊装置の設定値

- ・解析条件の相違
- 【柏崎6/7】
- ①条件設定は同じだが、通常運転時の熱的制限値を設定していることを明確に記載。
- 【東海第二】
- ②条件設定は同じだが、設定プロセスが異なり、平衡炉心サイクル末期の炉心平均燃焼度に対して、ばらつきとして10%の保守性を考慮し設定
- ③柏崎6/7及び島根2号炉は、格納容器容積 (サブプレッション・チェンバ) 及びサブプレッション・プール水位の解析条件を通常水位で設定。東海第二では圧力抑制効果を厳しくする観点で、通常運転時のサブプレッション・プール水位の下限值を設定。

第2.3.4.2表 主要解析条件 (全交流動力電源喪失 (外部電源喪失+DG 喪失) +SRV 再閉失敗) (2/6)

項目	主要解析条件	条件設定の考え方
初期条件	サブプレッジョン・チェンバ・プールの水温	35℃
	格納容器圧力	5.2kPa [gage]
	格納容器温度	57℃
事故条件	外部水源の温度	原子炉隔離時冷却系による注水時：50℃ 低圧代替注水系（可搬型）による注水時：40℃
	起因事象	外部電源喪失
	安全機能の喪失に対する仮定	全交流動力電源喪失
		逃がし安全弁1個開固着
		外部電源なし

第2.3.3-2表 主要解析条件 (全交流動力電源喪失 (TBP)) (2/7)

項目	主要解析条件	条件設定の考え方
初期条件	真空破壊装置	3.45kPa (ドライウエールサブプレッジョン・チェンバ間差圧)
	サブプレッジョン・プール水位	6.983m (通常運転範囲の下限値) ③
	サブプレッジョン・プール水温	32℃
	格納容器圧力	5kPa [gage]
	格納容器雰囲気温度	57℃ ④
	外部水源の水温	35℃
事故条件	起因事象	外部電源喪失
	安全機能の喪失に対する仮定	全交流動力電源喪失
		逃がし安全弁1個開固着
		外部電源なし

第2.3.4.2-1表 主要解析条件 (全交流動力電源喪失 (TBP)) (2/5)

項目	主要解析条件	条件設定の考え方
初期条件	サブプレッジョン・プール水位	3.61m (通常運転水位) ③
	サブプレッジョン・プール水温	35℃
	格納容器圧力	5kPa [gage]
	格納容器温度	57℃ ④
	外部水源の温度	35℃
	起因事象	外部電源喪失
事故条件	安全機能の喪失に対する仮定	全交流動力電源喪失
		逃がし安全弁1個開固着*
	外部電源	外部電源なし

※ 開固着を想定する逃がし安全弁1個の設定については、逃がし弁機能の設定圧力が最も低い7.58MPa [gage]の2個のうち1個が閉止せず開固着するものとしている。(吹出量については、重大事故等対策に関連する機器条件を参照。)

- ・解析条件の相違
- 【東海第二】
- ④ 島根2号炉においても、通常運転時の格納容器温度はドライウエル冷却機にて制御されており、条件設定の考え方としては同様。
- ・記載方針の相違
- 【柏崎6/7, 東海第二】
- ⑤ 島根2号炉は、開固着する1弁の設定の考え方を記載。

第2.3.4.2表 主要解析条件 (全交流動力電源喪失 (外部電源喪失+DG喪失) +SRV再閉失敗) (3/6)

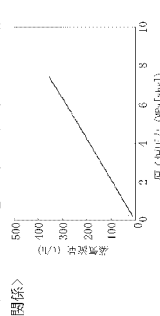
項目	主要解析条件	条件設定の考え方
原子炉スクラム信号	タービン蒸気加減弁急速閉 (遅れ時間: 0.08秒)	安全保護系等の遅れ時間を考慮して設定
原子炉隔離時冷却系	原子炉水位低 (レベル2) にて自動起動 182m ³ /h (8.12~1.03MPa[di])において注水	原子炉隔離時冷却系ポンプによる注水特性
逃がし弁機能	逃がし弁機能 7.51MPa[gage] × 1個, 363t/h/個 7.58MPa[gage] × 1個, 367t/h/個 7.65MPa[gage] × 4個, 370t/h/個 7.72MPa[gage] × 4個, 373t/h/個 7.79MPa[gage] × 4個, 377t/h/個 7.86MPa[gage] × 4個, 380t/h/個	逃がし弁機能の設計値として設定
逃がし安全弁	自動減圧機能付き逃がし安全弁の2個を開閉することによる原子炉急速減圧 <原子炉出力と逃がし安全弁1個あたりの蒸気量の関係> 	逃がし安全弁の設計値に基づき蒸気流量及び原子炉圧力の関係から設定

第2.3.3-2表 主要解析条件 (全交流動力電源喪失 (TBP)) (3/7)

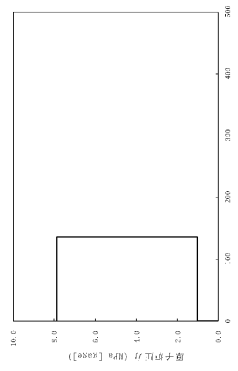
項目	主要解析条件	条件設定の考え方
原子炉スクラム	原子炉水位低 (レベル3) 信号 (遅れ時間: 1.05秒)	安全保護系等の遅れ時間を考慮して設定
原子炉隔離時冷却系	原子炉水位異常低下 (レベル2) 信号にて自動起動 136.7m ³ /h (7.86MPa [gage] ~1.04MPa [gage] において) にて注水	原子炉隔離時冷却系の設計値として設定 

第2.3.4.2-1表 主要解析条件 (全交流動力電源喪失 (TBP)) (3/5)

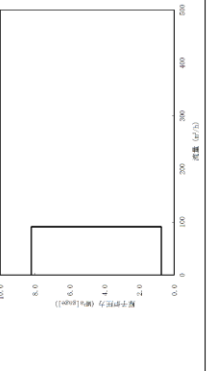
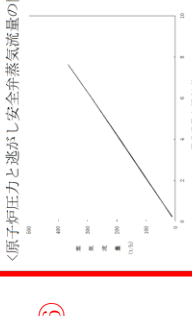
項目	主要解析条件	条件設定の考え方
原子炉スクラム信号	原子炉水位低 (レベル3) (遅れ時間: 1.05秒)	保有水量の低下を保守的に評価するスクラム条件を設定
原子炉隔離時冷却系	原子炉水位低 (レベル2) 信号により自動起動 91m ³ /h (8.21~0.74MPa [gage]において) にて注水	原子炉隔離時冷却系の設計値として設定 
逃がし弁機能	逃がし弁機能 7.58MPa[gage] × 2個, 367t/h/個 7.65MPa[gage] × 3個, 370t/h/個 7.72MPa[gage] × 3個, 373t/h/個 7.79MPa[gage] × 4個, 377t/h/個	逃がし安全弁 (逃がし弁機能) の設計値として設定
逃がし安全弁	開閉した1個に加えて逃がし安全弁 (自動減圧機能付き) の5個を開閉することによる原子炉急速減圧 <原子炉圧力と逃がし安全弁蒸気流量の関係> 	逃がし安全弁の設計値に基づき蒸気流量及び原子炉圧力の関係から設定

備考
・解析条件の相違
【東海第二】
⑥柏崎6/7及び島根2号炉は、逃がし安全弁1個当たりの蒸気流量をグラフに記載

第2.3.4.2表 主要解析条件 (全交流動力電源喪失 + DG 喪失) + SRV 再閉失敗 (4/6)

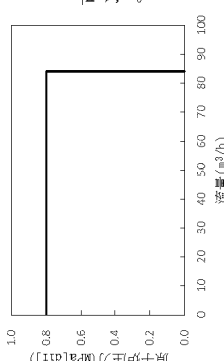
項目	主要解析条件	条件設定の考え方
重大事故等対策に関連する機器条件	低圧代替注水系 (可搬型)	設計値に注入配管の管路圧損を考慮した値として設定 
	代替格納容器スプレイ冷却系 (可搬型)	84m ³ /h (格納容器スプレイ実施前) 40m ³ /h (格納容器スプレイ実施～残留熱除去による原子炉注水まで) 原子炉水位回復後は炉心を冠水維持可能な注水量に制御
	代替格納容器スプレイ冷却系 (可搬型)	80m ³ /hにて原子炉格納容器内へスプレイ
	格納容器圧力逃がし装置等	格納容器圧力が0.62MPa [gage]における最大排出流量31.6kg/sに対して、原子炉格納容器二次隔離弁の中間開操作 (流路面積70%開) にて原子炉格納容器除熱
代替原子炉補機冷却系	約23MW (サブプレッション・チェンバ・プール水温100℃、海水温度30℃において)	代替原子炉補機冷却系の設計値として設定

第2.3.3-2表 主要解析条件 (全交流動力電源喪失 (TBP)) (4/7)

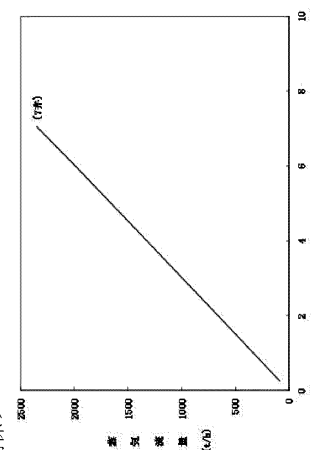
項目	主要解析条件	条件設定の考え方
重大事故等対策に関連する機器条件	安全弁機能 7.79MPa [gage] × 2個, 385.2t/h (1個当たり) 8.10MPa [gage] × 4個, 400.5t/h (1個当たり) 8.17MPa [gage] × 4個, 403.9t/h (1個当たり) 8.24MPa [gage] × 4個, 407.2t/h (1個当たり) 8.31MPa [gage] × 4個, 410.6t/h (1個当たり)	逃がし安全弁の安全弁機能の設計値として設定
	逃がし安全弁 (自動減圧機能) 6個を開放することによる原子炉減圧 (再閉鎖失敗の1個と合わせて7個で原子炉減圧) <原子炉圧力と逃がし安全弁7個の蒸気流量の関係> 	逃がし安全弁の設計値に基づき原子炉圧力と蒸気流量の関係から設定

第2.3.4.2-1表 主要解析条件 (全交流動力電源喪失 (TBP)) (4/5)

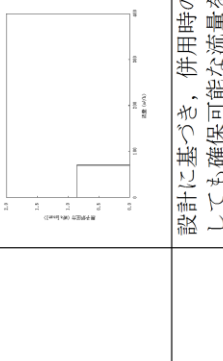
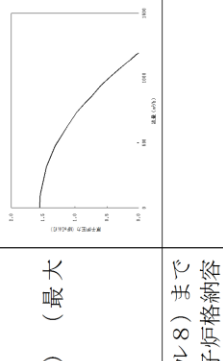
項目	主要解析条件	条件設定の考え方
重大事故等対策に関連する機器条件	低圧原子炉代替注水系 (可搬型)	設計値に注入配管の管路圧損を考慮した値として設定 
	格納容器代替スプレイ系 (可搬型)	70m ³ /hにて注水 (格納容器スプレイ実施前) 30m ³ /hにて注水 (格納容器スプレイ実施後) 120m ³ /hにて原子炉格納容器内へスプレイ
	残留熱除去系 (低圧注水モード)	1,136m ³ /h (0.14MPa [dif] において) (最大) 1,193m ³ /h にて注水 
	残留熱除去系 (格納容器冷却モード) 及び残留熱除去系 (サブプレッション・プール水冷却モード)	・原子炉水位を原子炉水位高 (レベル8) まで上昇させた後に、1,218m ³ /hにて原子炉格納容器内にスプレイ ・伝熱容量は、熱交換器1基当たり約9MW (サブプレッション・プール水温度52℃、海水温度30℃において)

・解析条件の相違
【柏崎6/7, 東海第二】

第2.3.4.2 表 主要解析条件 (全交流動力電源喪失 (外部電源喪失 + DG 喪失) + SRV 再閉失敗) (5/6)

項目	主要解析条件	条件設定の考え方
重大事故等対策に関連する機器条件	残留熱除去系 (低圧注水モード)	<p>事象発生 25.5 時間後に手動起動し, 954m³/h (0.27MPa [dif]) にて注水</p>
	残留熱除去系 (サブプレッジョン・チェンバ・プール水冷却モード)	<p>熱交換器 1 基あたり約 8MW (サブプレッジョン・チェンバ・プール水温 52°C, 海水温度 30°C に おいて)</p>
		<p>残留熱除去系 (低圧注水モード) の設計値として設定</p> <p>残留熱除去系ポンプ 1 台による注水特性</p>
		<p>残留熱除去系の設計値として設定</p>

第2.3.3-2 表 主要解析条件 (全交流動力電源喪失 (TBP)) (5/7)

項目	主要解析条件	条件設定の考え方
重大事故等対策に関連する機器条件	低圧代替注水系 (可搬型)	<p>設計値に注入配管の管路圧損を考慮した値として設定</p> <p>可搬型代替注水中型ポンプ 2 台による注水特性</p>
	代替格納容器サブレイ冷却系 (可搬型)	<p>50m³/h (格納容器サブレイ実施後)</p> <p>130m³/h にて格納容器内ハスブレイ</p>

・解析条件の相違
【柏崎 6/7, 東海第二】

第2.3.3-2 表 主要解析条件 (全交流動力電源喪失 (TBP)) (6/7)

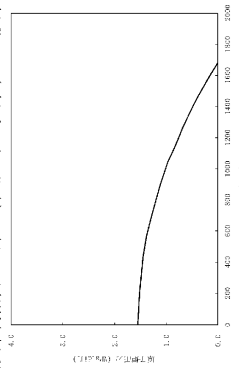
項目	主要解析条件	条件設定の考え方
残留熱除去系 (低圧注水系) 重大事故等対策に関連する機器条件	1,605m ³ /h (0.14MPa [dif] において) (最大) 1,676m ³ /h にて注水 ・原子炉水位を原子炉水位高 (レベル8) まで上昇させた後に1,692m ³ /hにて格納容器内にスプレー ・伝熱容量は、熱交換器1基当たり約43MW (サブレーション・プールの水温100℃, 海水温度32℃において)	残留熱除去系 (低圧注水系) の設計値として設定  残留熱除去系ポンプ1台 による注水特性 残留熱除去系の設計値として設定 伝熱容量は、熱交換器の設計性能に基づき、過去の実績を包含する高めの海水温度を設定

・解析条件の相違
【柏崎6/7, 東海第二】

第2.3.4.2表 主要解析条件 (全交流動力電源喪失 (外部電源喪失+DG 喪失) +SRV 再開失敗) (6/6)

項目	主要解析条件	条件設定の考え方
重大事故等対策に関連する操作条件	常設代替交流電源設備からの受電	本事故シナリオの前提条件として設定
	低圧代替注水系 (可搬型) による原子炉注水操作	事象発生 24 時間後
	逃がし安全弁による原子炉急速減圧操作	事象発生 4 時間後
	代替格納容器スプレイ冷却系 (可搬型) による原子炉注水の準備完了後 (事象発生から 4 時間後)	低圧代替注水系 (可搬型) による原子炉注水の準備完了後として設定
	代替格納容器スプレイ冷却系 (可搬型) による原子炉注水の準備完了後 (事象発生から 4 時間後)	低圧代替注水系 (可搬型) による原子炉注水の準備完了後として設定
	代替格納容器スプレイ冷却系 (可搬型) による原子炉注水の準備完了後 (事象発生から 4 時間後)	設計基準事象時の最高圧力を踏まえて設定
	格納容器圧力逃がし装置等による原子炉格納容器除熱操作	0.18MPa [gage] 到達時
	格納容器圧力逃がし装置等による原子炉格納容器除熱操作	0.31MPa [gage] 到達時
	代替原子炉補機冷却系運転操作	事象発生 24 時間後
	代替原子炉補機冷却系を介した残留熱除去系 (サブプレッション・チェンバ・プール) 冷却モード) 運転操作	事象発生 25.5 時間後
代替原子炉補機冷却系を介した残留熱除去系 (低圧注水モード) 運転操作	事象発生 25.5 時間後	

柏崎刈羽原子力発電所 6 / 7号炉 (2017.12.20版)

第2.3.3-2表 主要解析条件 (全交流動力電源喪失 (TBP)) (7/7)

項目	主要解析条件	条件設定の考え方
重大事故等対策に関連する操作条件	常設代替交流電源設備からの受電	本事故シナリオの前提条件として設定
	低圧代替注水系 (可搬型) による原子炉注水操作	事象発生 24 時間後
	逃がし安全弁原子炉急速減圧操作	事象発生 3 時間後
	代替格納容器スプレイ冷却系 (可搬型) による格納容器冷却操作	事象発生 3 時間 1 分後
	残留熱除去系 (低圧注水系) による原子炉注水操作及び残留熱除去系 (格納容器スプレイ冷却系) による格納容器除熱操作	格納容器圧力 0.279MPa [gage] 到達時
		事象発生 24 時間 10 分後

東海第二発電所 (2018.9.12版)

第2.3.4.2-1表 主要解析条件 (全交流動力電源喪失 (TBP)) (5/5)

項目	主要解析条件	条件設定の考え方
重大事故等対策に関連する操作条件	常設代替交流電源設備からの受電	本事故シナリオの前提条件として設定
	低圧原子炉代替注水系 (可搬型) による原子炉注水操作	事象発生 24 時間後
	逃がし安全弁による原子炉急速減圧操作	事象発生 2 時間 20 分後
	格納容器代替スプレイ系 (可搬型) による格納容器冷却操作	低圧原子炉代替注水系 (可搬型) による原子炉注水の準備完了後 (事象発生から 2 時間 20 分後)
	残留熱除去系 (低圧注水モード) による原子炉注水操作及び残留熱除去系 (格納容器冷却モード) による格納容器除熱操作	格納容器圧力 384kPa [gage] 到達時
	残留熱除去系 (低圧注水モード) による原子炉注水操作	事象発生 24 時間 30 分後
		残留熱除去系 (格納容器冷却モード) による原子炉注水の準備完了後 (レベル 3) に到達

島根原子力発電所 2号炉

備考
・解析条件の相違
【東海第二】

柏崎刈羽原子力発電所 6 / 7号炉 (2017.12.20版)	東海第二発電所 (2018.9.12版)	島根原子力発電所 2号炉	備考
<p style="text-align: right;">添付資料2.3.4.1</p> <p style="text-align: center;">安定状態について</p> <p>「<u>全交流動力電源喪失(外部電源喪失+DG喪失)+SRV再閉失敗</u>」時の安定状態については以下のとおり。</p> <p>原子炉安定停止状態：事象発生後、設計基準事故対処設備及び重大事故等対処設備を用いた炉心冷却により、炉心冠水が維持でき、また、冷却のための設備がその後も機能維持できると判断され、かつ、必要な要員の不足や資源の枯渇等のあらかじめ想定される事象悪化のおそれがない場合、安定停止状態が確立されたものとする。</p> <p>原子炉格納容器安定状態：炉心冠水後に、設計基準事故対処設備及び重大事故等対処設備を用いた原子炉格納容器除熱機能（<u>格納容器圧力逃がし装置等</u>、残留熱除去系又は代替循環冷却系）により、格納容器圧力及び温度が安定又は低下傾向に転じ、また、原子炉格納容器除熱のための設備がその後も機能維持できると判断され、かつ、必要な要員の不足や資源の枯渇等のあらかじめ想定される事象悪化のおそれがない場合、安定状態が確立されたものとする。</p> <p>【安定状態の確立について】 <u>原子炉安定停止状態の確立について</u> 原子炉隔離時冷却系、逃がし安全弁による原子炉減圧及び<u>低圧代替注水系（可搬型）</u>による原子炉注水により炉心が冠水し、炉心の冷却が維持される。そして、<u>事象発生24時間以降は常設代替交流電源設備による交流電源の供給を開始し、事象発生25.5時間後から残留熱除去系（低圧注水モード）による注水継続により、引き続き炉心冠水が維持され、原子炉安定停止状態が確立される。</u></p>	<p style="text-align: right;">添付資料 2.3.3.1</p> <p style="text-align: center;">安定状態について（全交流動力電源喪失（TBP））</p> <p>全交流動力電源喪失（TBP）時の安定状態については、以下のとおり。</p> <p>原子炉安定停止状態：事象発生後、設計基準事故対処設備及び重大事故等対処設備を用いた炉心冷却が維持可能であり、また、冷却のための設備がその後も機能維持でき、かつ、必要な要員の不足や資源の枯渇等のあらかじめ想定される事象悪化のおそれがない場合に安定停止状態が確立されたものとする。</p> <p><u>格納容器安定状態</u>：炉心冷却が維持された後に、設計基準事故対処設備及び重大事故等対処設備を用いた格納容器除熱により格納容器圧力及び温度が安定又は低下傾向に転じ、また、格納容器除熱のための設備がその後も機能維持でき、かつ、必要な要員の不足や資源の枯渇等のあらかじめ想定される事象悪化のおそれがない場合に安定状態が確立されたものとする。</p> <p>【安定状態の確立について】 <u>原子炉安定停止状態の確立について</u> 原子炉隔離時冷却系、<u>逃がし安全弁（自動減圧機能）</u>による原子炉手動減圧及び可搬型代替注水中型ポンプを用いた低圧代替注水系（可搬型）による原子炉注水を実施することで、炉心冷却が維持され、原子炉安定停止状態が確立される。</p>	<p style="text-align: right;">添付資料 2.3.4.1</p> <p style="text-align: center;">安定状態について（全交流動力電源喪失（TBP））</p> <p>「<u>全交流動力電源喪失（TBP）</u>」時の安定状態については以下のとおり。</p> <p>原子炉安定停止状態：事象発生後、設計基準事故対処設備及び重大事故等対処設備を用いた炉心冷却により、炉心冠水が維持でき、また、冷却のための設備がその後も機能維持できると判断され、かつ、必要な要員の不足や資源の枯渇等のあらかじめ想定される事象悪化のおそれがない場合、安定停止状態が確立されたものとする。</p> <p><u>原子炉格納容器安定状態</u>：炉心冠水後に、設計基準事故対処設備及び重大事故等対処設備を用いた原子炉格納容器除熱機能（<u>格納容器フィルタベント系</u>、残留熱除去系又は残留熱代替除去系）により、格納容器圧力及び温度が安定又は低下傾向に転じ、また、<u>原子炉格納容器除熱のための設備がその後も機能維持できると判断され、かつ、必要な要員の不足や資源の枯渇等のあらかじめ想定される事象悪化のおそれがない場合、安定状態が確立されたものとする。</u></p> <p>【安定状態の確立について】 <u>原子炉安定停止状態の確立について</u> 原子炉隔離時冷却系、<u>逃がし安全弁（自動減圧機能付き）</u>による原子炉減圧及び低圧原子炉代替注水系（可搬型）による原子炉注水により炉心が冠水し、炉心の冷却が維持され、原子炉安定停止状態が確立される。</p>	<p>備考</p> <p>・運用の相違 【柏崎 6/7】 島根 2号炉は、耐圧強化ベントを自主設備として位置付けている。（以降、同様な相違については記載省略）</p> <p>・記載方針の相違 【柏崎 6/7】 島根 2号炉は、低圧原子炉代替注水系（可搬型）により炉心冷却が維持されることから、本注水継続をもって原子炉安定停止状態が確立さ</p>

柏崎刈羽原子力発電所 6/7号炉 (2017.12.20版)	東海第二発電所 (2018.9.12版)	島根原子力発電所 2号炉	備考
<p><u>原子炉格納容器安定状態の確立について</u> 炉心冷却を継続し、<u>事象発生から約18時間後に格納容器圧力逃がし装置等による原子炉格納容器除熱を開始し、常設代替交流電源設備による交流電源の供給を開始後に代替原子炉補機冷却系を介した残留熱除去系による原子炉格納容器除熱を開始することで、格納容器圧力及び温度は安定又は低下傾向になり、格納容器温度は150℃を下回るとともに、ドライウエル温度は、低圧注水継続のための逃がし安全弁の機能維持が確認されている126℃を下回り、原子炉格納容器安定状態が確立される。</u></p> <p><u>なお、除熱機能として格納容器圧力逃がし装置等を使用するが、本事象より使用までの時間が短く放射性物質の減衰効果が少ない「2.3.1 全交流動力電源喪失（外部電源喪失+DG喪失）」の実効線量約4.9×10⁻²mSv以下となり、燃料被覆管破裂は発生しないため、周辺の公衆に対して著しい放射線被ばくのリスクを与えることはなく、敷地境界での実効線量評価は5mSvを十分に下回る。</u></p> <p>また、重大事故等対策時に必要な要員は確保可能であり、また、必要な水源、燃料及び電源を供給可能である。</p> <p>【安定状態の維持について】 上記の炉心損傷防止対策を継続することにより安定状態を維持できる。 また、残留熱除去系機能を維持し、除熱を行うことによって、安定状態維持が可能となる。 (添付資料2.1.1別紙1参照)</p>	<p><u>格納容器安定状態の確立について</u> 炉心冷却を継続し、<u>常設代替高圧電源装置による交流動力電源の供給開始後に残留熱除去系（格納容器スプレイ冷却系）及び残留熱除去系（サプレッション・プール冷却系）による格納容器除熱を実施することで、格納容器圧力及び雰囲気温度は安定*又は低下傾向となる。格納容器雰囲気温度は150℃を下回るとともに、ドライウエル雰囲気温度は、低圧注水継続のための逃がし安全弁の機能維持が確認されている126℃を上回ることはなく、格納容器安定状態が確立される。</u></p> <p>なお、残留熱除去系による<u>格納容器除熱開始後の原子炉注水</u>は、<u>残留熱除去系（低圧注水系）</u>にて実施する。</p> <p>また、重大事故等対策時に必要な要員は確保可能であり、必要な水源、燃料及び電源を供給可能である。</p> <p>※ 残留熱除去系（サプレッション・プール冷却系）に切り替えると、原子炉圧力容器からの放熱の影響によりドライウエル雰囲気温度はわずかに上昇傾向となる。ただし、残留熱除去系による<u>格納容器除熱は確立しており、長期的には減圧後の原子炉圧力容器温度（100℃程度）より若干低い温度で平衡状態となることから、この状態も含め安定傾向とする。</u></p> <p>【安定状態の維持について】 上記の炉心損傷防止対策を継続することにより安定状態を維持できる。 また、残留熱除去系の機能を維持し除熱を継続することで、安定状態の維持が可能となる。 (添付資料2.1.2別紙1)</p>	<p><u>原子炉格納容器安定状態の確立について</u> 炉心冷却を継続し、<u>常設代替交流電源設備による交流電源の供給を開始後に残留熱除去系（格納容器冷却モード）及び残留熱除去系（サプレッション・プール水冷却モード）による原子炉格納容器除熱を実施することで、格納容器圧力及び温度は安定*又は低下傾向になり、格納容器温度は150℃を下回るとともに、ドライウエル温度は、低圧注水継続のための逃がし安全弁の機能維持が確認されている126℃を下回り、原子炉格納容器安定状態が確立される。</u></p> <p>なお、残留熱除去系による<u>原子炉格納容器除熱開始後の原子炉注水</u>は、<u>残留熱除去系（低圧注水モード）</u>にて実施する。</p> <p>また、重大事故等対策時に必要な要員は確保可能であり、必要な水源、燃料及び電源を供給可能である。</p> <p>※ 残留熱除去系（サプレッション・プール水冷却モード）に切り替えると、原子炉圧力容器からの放熱の影響によりドライウエル温度はわずかに上昇傾向となる。ただし、残留熱除去系による<u>原子炉格納容器除熱は確立しており、長期的には減圧後の原子炉圧力容器温度より低い温度（100℃程度）で平衡状態となることから、この状態も含め安定傾向とする。</u></p> <p>【安定状態の維持について】 上記の炉心損傷防止対策を継続することにより安定状態を維持できる。 また、残留熱除去系の機能を維持し、除熱を継続することで、安定状態の維持が可能となる。 (添付資料2.1.1別紙1参照)</p>	<p>れたものとしている。</p> <p>・解析結果の相違 【柏崎6/7】 島根2号炉は、残留熱除去系による格納容器除熱実施前に格納容器ベントの実施基準に到達しないため格納容器ベントを実施しない。</p> <p>・解析結果の相違 【柏崎6/7】 島根2号炉は、残留熱除去系による格納容器除熱実施前に格納容器ベントの実施基準に到達しないため格納容器ベントを実施しない。</p> <p>・解析結果の相違 【東海第二】</p>

表 1-1-1 解析コードにおける重要現象の不確かさが運転員等操作時間となるパラメータに与える影響 (全交流動力電源喪失 (外部電源喪失+DG 喪失) +SRV 再閉失敗) (2/2)

分類	重要現象	解析モデル	不確かさ	運転員等操作時間に与える影響	評価項目となるパラメータに与える影響
原子炉圧力容器	燃料・燃料棒・ボイド相変化、気液分離 (水位変化)・対向流	二相流体の混動モデル	下部プレナムの二相水位を除き、ダウングラムの二相水位 (シユワウトド外水位) に関する不確かさを取り除く。シユワウトド外水位については、燃料液層温度及び運転員操作のどちらに対しても二相水位及びこれを決定する二相流動モデルの妥当性の有無は重要でなく、真実及び水頭値のシユワウトド外水位に十分であるため、特段の不確かさを考慮する必要はない。	初期の注水開始は自動運転であるため、運転員等操作時間には与える影響はない。原子炉減圧後の注水開始は、原子炉減圧 (シユワウトド外水位) の低下運動が早い場合であっても、これら操作手順 (原子炉減圧後のかみ低注水) に移行することにより、注水開始の遅延は発生しない。運転員等操作時間に与える影響は小さい。なお、解析コードはシユワウトド外水位を現実的に評価することから、不確かさは小さい。	シユワウトド外水位を適切に評価することから、評価項目となるパラメータに与える影響は小さい。
	冷却材抽出 (境界・蒸気)	二相流体の混動モデル	TBL、ROSA-III、FIST-ABRR の解析コードにおいて、圧力変化は経験則と合わせて自動的に算出される。圧力変化は経験則と合わせて自動的に算出される。圧力変化は経験則と合わせて自動的に算出される。圧力変化は経験則と合わせて自動的に算出される。	解析コードは原子炉減圧後の注水開始の遅延は発生しない。運転員等操作時間に与える影響は小さい。なお、解析コードはシユワウトド外水位を現実的に評価することから、不確かさは小さい。	主蒸気凝縮し非凝縮は、設定圧力で設計流量が放出されるように入力で設定するため不確かさは小さい。凝縮口からの流出は凝縮温度と良一致を示す境界モデルを適用している。有効評価解析でも圧力変化を適切に評価し、原子炉への注水のタイミング及び注水流量を適切に評価するため、評価項目となるパラメータに与える影響は小さい。また、解析コードはシユワウトド外水位を現実的に評価することから、不確かさは小さい。
ECS 注水 (給水系・代替注水場合)	ECS 注水 (給水系・代替注水場合)	原子炉注水モデル	入力値に含まれる。各系統の設計条件に基づき、原子炉注水と注水流量の関係を適用しており、実験設備仕様に対して注水流量を少なめに与え、燃料液層温度を高め評価する。	「解析条件を最悪条件とした場合の運転員等操作時間及び評価項目となるパラメータに与える影響」にて確認。	「解析条件を最悪条件とした場合の運転員等操作時間及び評価項目となるパラメータに与える影響」にて確認。

第 1-1 表 解析コードにおける重要現象の不確かさが運転員等操作時間及び評価項目となるパラメータに与える影響 (SAFER) (2/2)

分類	重要現象	解析モデル	不確かさ	運転員等操作時間に与える影響	評価項目となるパラメータに与える影響
原子炉圧力容器	沸騰・凝縮・ボイド相変化、気液分離 (水位変化)・対向流	二相流体の混動モデル	TBL、ROSA-III、FIST-ABRR の実験解析において、二相水位変化は、解析結果に重なる水位運動が確認されている。蒸気発生率の注水による燃料液層冷却 (蒸気発生率冷却又は噴霧冷却) の不確かさは 20℃~40℃程度である。また、原子炉圧力容器の設計条件に基づき、原子炉注水と注水流量の関係を適用しており、実験設備仕様に対して注水流量を少なめに与え、燃料液層温度を高め評価する。	運転員等操作時間に与える影響は小さい。運転員等操作時間に与える影響は小さい。運転員等操作時間に与える影響は小さい。運転員等操作時間に与える影響は小さい。	解析コードは、燃料液層温度に対して、解析結果に重なる水位運動が確認されている。蒸気発生率の注水による燃料液層冷却 (蒸気発生率冷却又は噴霧冷却) の不確かさは 20℃~40℃程度である。また、原子炉圧力容器の設計条件に基づき、原子炉注水と注水流量の関係を適用しており、実験設備仕様に対して注水流量を少なめに与え、燃料液層温度を高め評価する。
	冷却材抽出 (境界・蒸気)	二相流体の混動モデル	TBL、ROSA-III、FIST-ABRR の実験解析において、圧力変化は経験則と合わせて自動的に算出される。圧力変化は経験則と合わせて自動的に算出される。圧力変化は経験則と合わせて自動的に算出される。	解析コードは、原子炉減圧後の注水開始の遅延は発生しない。運転員等操作時間に与える影響は小さい。なお、解析コードはシユワウトド外水位を現実的に評価することから、不確かさは小さい。	解析コードは、原子炉減圧後の注水開始の遅延は発生しない。運転員等操作時間に与える影響は小さい。なお、解析コードはシユワウトド外水位を現実的に評価することから、不確かさは小さい。
原子炉圧力容器	ECS 注水 (給水系・代替注水場合)	原子炉注水モデル	入力値に含まれる。各系統の設計条件に基づき、原子炉注水と注水流量の関係を適用しており、実験設備仕様に対して注水流量を少なめに与え、燃料液層温度を高め評価する。	「解析条件を最悪条件とした場合の運転員等操作時間及び評価項目となるパラメータに与える影響」にて確認。	「解析条件を最悪条件とした場合の運転員等操作時間及び評価項目となるパラメータに与える影響」にて確認。

表 1-1-1 解析コードにおける重要現象の不確かさが運転員等操作時間及び評価項目となるパラメータに与える影響 (全交流動力電源喪失 (T B P)) (2/2)

分類	重要現象	解析モデル	不確かさ	運転員等操作時間に与える影響	評価項目となるパラメータに与える影響
原子炉圧力容器	沸騰・凝縮・ボイド相変化、気液分離 (水位変化)・対向流	二相流体の混動モデル	下部プレナムの二相水位を除き、ダウングラムの二相水位 (シユワウトド外水位) に関する不確かさを取り除く。シユワウトド外水位については、燃料液層温度及び運転員操作のどちらに対しても二相水位及びこれを決定する二相流動モデルの妥当性の有無は重要でなく、真実及び水頭値のシユワウトド外水位に十分であるため、特段の不確かさを考慮する必要はない。	初期の注水開始は自動運転であるため、運転員等操作時間には与える影響はない。原子炉減圧後の注水開始は、原子炉減圧 (シユワウトド外水位) の低下運動が早い場合であっても、これら操作手順 (原子炉減圧後のかみ低注水) に移行することにより、注水開始の遅延は発生しない。運転員等操作時間に与える影響は小さい。なお、解析コードはシユワウトド外水位を現実的に評価することから、不確かさは小さい。	シユワウトド外水位を適切に評価することから、評価項目となるパラメータに与える影響は小さい。なお、解析コードはシユワウトド外水位を現実的に評価することから、不確かさは小さい。
	冷却材抽出 (境界・蒸気)	二相流体の混動モデル	TBL、ROSA-III、FIST-ABRR の解析コードにおいて、圧力変化は経験則と合わせて自動的に算出される。圧力変化は経験則と合わせて自動的に算出される。圧力変化は経験則と合わせて自動的に算出される。	解析コードは、原子炉減圧後の注水開始の遅延は発生しない。運転員等操作時間に与える影響は小さい。なお、解析コードはシユワウトド外水位を現実的に評価することから、不確かさは小さい。	解析コードは、原子炉減圧後の注水開始の遅延は発生しない。運転員等操作時間に与える影響は小さい。なお、解析コードはシユワウトド外水位を現実的に評価することから、不確かさは小さい。
ECS 注水 (給水系・代替注水場合)	ECS 注水 (給水系・代替注水場合)	原子炉注水モデル	入力値に含まれる。各系統の設計条件に基づき、原子炉注水と注水流量の関係を適用しており、実験設備仕様に対して注水流量を少なめに与え、燃料液層温度を高め評価する。	「解析条件を最悪条件とした場合の運転員等操作時間及び評価項目となるパラメータに与える影響」にて確認。	「解析条件を最悪条件とした場合の運転員等操作時間及び評価項目となるパラメータに与える影響」にて確認。

第2表 解析条件を最確条件とした場合に運転員等操作時間及び評価項目となるパラメータに与える影響 (4/5)

項目	解析条件の不確かさ		条件設定の考え方	運転員等操作時間に与える影響	評価項目となるパラメータに与える影響
	解析条件	最確条件			
原子炉スクラム	原子炉水位低 (レベル2) 発生 (遅れ時間: 1.05秒)	カービン回線が急凍閉鎖 (レベル2) 発生 (遅れ時間: 1.05秒)	安全保護系等の遅れ時間を考慮して設定 原子炉水位低下を遅くする側点 カービン回線が急凍閉鎖 発生は原子炉保護系電源喪失 系電源喪失は保守的に考慮せず、原子炉水位低(レベル3)による原子炉スクラムを設定	最確条件とした場合には、原子炉熱出力の低下が早くなるため、原子炉からサプレッション・プールに突出する蒸気量が減少することで、原子炉水位の低下が速くなる。カービン回線が急凍閉鎖発生は原子炉保護系電源喪失による影響は少ない。また、格納容器圧力、サプレッション・プール水位及びサプレッション・プール水温度の上昇が遅くなり、これらのパラメータを操作開始の起点とする運転員等操作時間の短縮時間は遅くなる。	最確条件とした場合には、原子炉熱出力の低下が早くなるため、原子炉からサプレッション・プールに突出する蒸気量が減少することで、原子炉水位の低下が速くなる。カービン回線が急凍閉鎖発生は原子炉保護系電源喪失による影響は少ない。また、格納容器圧力、サプレッション・プール水位及びサプレッション・プール水温度の上昇が遅くなり、これらのパラメータを操作開始の起点とする運転員等操作時間の短縮時間は遅くなる。
逃がし安全弁	(原子炉圧力制御時) 安全弁機能 (レベル2) 発生 (遅れ時間: 1.05秒)	(原子炉圧力制御時) 安全弁機能 (レベル2) 発生 (遅れ時間: 1.05秒)	逃がし安全弁の安全弁機能の設計値として設定		
原子炉隔離時冷却系	(原子炉手動減圧操作時) 逃がし安全弁(自動減圧機能)7個を開放することによる原子炉圧力低下 (レベル2) 発生 (遅れ時間: 1.05秒)	(原子炉手動減圧操作時) 逃がし安全弁(自動減圧機能)7個を開放することによる原子炉圧力低下 (レベル2) 発生 (遅れ時間: 1.05秒)	逃がし安全弁の設計値に基づき原子炉圧力と蒸気流量の関係から設定	解析条件は最確条件と同等であることから、事業進展に与える影響はない。	解析条件は最確条件と同等であることから、事業進展に与える影響はない。
残留熱除去系(低圧注水系)	事業進展24時間10分後に手動起動(レベル2) (遅れ時間: 1.05秒) (遅れ時間: 1.05秒) (遅れ時間: 1.05秒) (遅れ時間: 1.05秒)	事業進展24時間10分後に手動起動(レベル2) (遅れ時間: 1.05秒) (遅れ時間: 1.05秒) (遅れ時間: 1.05秒) (遅れ時間: 1.05秒)	設計値として設定	実際の注水量が解析より多い場合(注水特性(設計値)の保守性)は、原子炉水位の回復は早くなる。水位回復後の操作として注水維持可能な注水量に調整するが、注水量の調整は運転員等操作時間に与える影響はない。	実際の注水量が解析より多い場合(注水特性(設計値)の保守性)は、原子炉水位の回復は早くなる。水位回復後の操作として注水維持可能な注水量に調整するが、注水量の調整は運転員等操作時間に与える影響はない。

表2 解析条件を最確条件とした場合の運転員等操作時間及び評価項目となるパラメータに与える影響 (全交流動力電源喪失 (T.B.P.)) (4/4)

項目	解析条件(初期条件、事故条件及び機器条件)の不確かさ		条件設定の考え方	運転員等操作時間に与える影響	評価項目となるパラメータに与える影響
	解析条件	最確条件			
原子炉スクラム	原子炉水位低 (レベル3) 発生 (遅れ時間: 1.05秒)	原子炉水位低 (レベル3) 発生 (遅れ時間: 1.05秒)	保有水量の低下を保守的に評価するスクラム条件を設定	実際の解析上の想定より早くスクラムした場合は、事業進展に与える影響は少ない。原子炉水位の回復は早くなる。水位回復後の操作として注水維持可能な注水量に調整するが、注水量の調整は運転員等操作時間に与える影響はない。	実際の解析上の想定より早くスクラムした場合は、事業進展に与える影響は少ない。原子炉水位の回復は早くなる。水位回復後の操作として注水維持可能な注水量に調整するが、注水量の調整は運転員等操作時間に与える影響はない。
原子炉隔離時冷却系	原子炉水位低 (レベル2) 発生 (遅れ時間: 1.05秒)	原子炉水位低 (レベル2) 発生 (遅れ時間: 1.05秒)	原子炉隔離時冷却系の設計値として設定	解析条件と最確条件は同様であることから、事業進展に与える影響はない。	解析条件と最確条件は同様であることから、事業進展に与える影響はない。
逃がし安全弁	逃がし弁機能 (レベル2) 発生 (遅れ時間: 1.05秒)	逃がし弁機能 (レベル2) 発生 (遅れ時間: 1.05秒)	逃がし安全弁(逃がし弁機能)の設計値として設定		
低圧原子炉代替注水系(可搬型)	事業進展24時間10分後に手動起動(レベル2) (遅れ時間: 1.05秒) (遅れ時間: 1.05秒) (遅れ時間: 1.05秒)	事業進展24時間10分後に手動起動(レベル2) (遅れ時間: 1.05秒) (遅れ時間: 1.05秒) (遅れ時間: 1.05秒)	設計値として設定	実際の注水量が解析より多い場合(注水特性(設計値)の保守性)は、原子炉水位の回復は早くなる。水位回復後の操作として注水維持可能な注水量に調整するが、注水量の調整は運転員等操作時間に与える影響はない。	実際の注水量が解析より多い場合(注水特性(設計値)の保守性)は、原子炉水位の回復は早くなる。水位回復後の操作として注水維持可能な注水量に調整するが、注水量の調整は運転員等操作時間に与える影響はない。
格納容器代替注水系(可搬型)	事業進展24時間10分後に手動起動(レベル2) (遅れ時間: 1.05秒) (遅れ時間: 1.05秒) (遅れ時間: 1.05秒)	事業進展24時間10分後に手動起動(レベル2) (遅れ時間: 1.05秒) (遅れ時間: 1.05秒) (遅れ時間: 1.05秒)	設計値として設定	実際の注水量が解析より多い場合(注水特性(設計値)の保守性)は、原子炉水位の回復は早くなる。水位回復後の操作として注水維持可能な注水量に調整するが、注水量の調整は運転員等操作時間に与える影響はない。	実際の注水量が解析より多い場合(注水特性(設計値)の保守性)は、原子炉水位の回復は早くなる。水位回復後の操作として注水維持可能な注水量に調整するが、注水量の調整は運転員等操作時間に与える影響はない。
残留熱除去系(低圧注水モード)	事業進展24時間10分後に手動起動(レベル2) (遅れ時間: 1.05秒) (遅れ時間: 1.05秒) (遅れ時間: 1.05秒)	事業進展24時間10分後に手動起動(レベル2) (遅れ時間: 1.05秒) (遅れ時間: 1.05秒) (遅れ時間: 1.05秒)	設計値として設定	実際の注水量が解析より多い場合(注水特性(設計値)の保守性)は、原子炉水位の回復は早くなる。水位回復後の操作として注水維持可能な注水量に調整するが、注水量の調整は運転員等操作時間に与える影響はない。	実際の注水量が解析より多い場合(注水特性(設計値)の保守性)は、原子炉水位の回復は早くなる。水位回復後の操作として注水維持可能な注水量に調整するが、注水量の調整は運転員等操作時間に与える影響はない。
残留熱除去系(格納容器冷却モード)及び残留熱除去系(サプレッション・プール注水モード)	事業進展24時間10分後に手動起動(レベル2) (遅れ時間: 1.05秒) (遅れ時間: 1.05秒) (遅れ時間: 1.05秒)	事業進展24時間10分後に手動起動(レベル2) (遅れ時間: 1.05秒) (遅れ時間: 1.05秒) (遅れ時間: 1.05秒)	設計値として設定	実際の注水量が解析より多い場合(注水特性(設計値)の保守性)は、原子炉水位の回復は早くなる。水位回復後の操作として注水維持可能な注水量に調整するが、注水量の調整は運転員等操作時間に与える影響はない。	実際の注水量が解析より多い場合(注水特性(設計値)の保守性)は、原子炉水位の回復は早くなる。水位回復後の操作として注水維持可能な注水量に調整するが、注水量の調整は運転員等操作時間に与える影響はない。

第2表 解析条件を最悪条件とした場合に運転員等操作時間及び評価項目となるパラメータに与える影響 (5/5)

項目	解析条件の不確かさ		条件設定の考え方	運転員等操作時間に与える影響	評価項目となるパラメータに与える影響
	解析条件	最悪条件			
運転員等 操作時間 に関する 最悪条件	最大110m ³ /h(格納容器内へスプレッド後)	最大110m ³ /h(格納容器内へスプレッド後)	設計値に圧入圧等の圧縮圧縮を考慮した値として設定	実際の注水量が解析より多い場合(注水特性(設計値)の保守性)、原子炉水位の回復は早くなる。注水量の過剰な注水維持可能な注水量に照準するが、注水特性の保守性は変わらない。	実際の注水量が解析より多い場合(注水特性(設計値)の保守性)、原子炉水位の回復は早くなることから、評価項目となるパラメータに対する余裕は大きくなる。
	50m ³ /h(格納容器内へスプレッド後)	50m ³ /h(格納容器内へスプレッド後)	設計に基つき、圧入時の圧入圧力及び冷却圧力を考慮しても確保可能な注水量を設定	解析条件と最悪条件は同等であることから、事象進展に与える影響はない。	解析条件と最悪条件は同等であることから、事象進展に与える影響はない。
残留熱除去系(格納容器内へスプレッド後) 残留熱除去系(サブプレッション・プール冷却系)	120m ³ /hにて格納容器内へスプレッド	120m ³ /hにて格納容器内へスプレッド	格納容器周囲温度及び圧力抑制に必要なスプレッド注水量を設定	スプレッド注水量及び圧縮注水量は、解析条件と最悪条件と同等であることから、事象進展に与える影響はない。	スプレッド注水量及び圧縮注水量は、解析条件と最悪条件と同等であることから、事象進展に与える影響はない。
	・原子炉水位を原子炉水位系(レベル8)まで上昇させた後、格納容器内にスプレッド注水量は、熱交換器(サブプレッション・プール)水温100℃、層水温32℃において	・原子炉水位を原子炉水位系(レベル8)まで上昇させた後、格納容器内にスプレッド注水量は、熱交換器(サブプレッション・プール)水温100℃、層水温32℃において	残留熱除去系の設計値として設定 注水量は、熱交換器の設計性能に照準し、注水開始時の海水温度を設定	解析条件と最悪条件は同等であることから、事象進展に与える影響はない。	スプレッド注水量及び圧縮注水量は、解析条件と最悪条件と同等であることから、事象進展に与える影響はない。

柏崎刈羽原子力発電所 6 / 7号炉 (2017.12.20版)	東海第二発電所 (2018.9.12版)	島根原子力発電所 2号炉	備考
<p style="text-align: right;">添付資料2.3.4.3</p> <p style="text-align: center;">減圧・注水開始操作の時間余裕について</p> <p>1. はじめに 事故シーケンスグループ「<u>全交流動力電源喪失(外部電源喪失+DG喪失)+SRV再閉失敗</u>」では、原子炉水位低(レベル2)で原子炉隔離時冷却系が自動起動して注水を開始し、原子炉圧力の低下によって注水が停止する。</p> <p>その後、<u>原子炉急速減圧及び低圧代替注水系(可搬型)による原子炉注水により原子炉水位は回復し、炉心は再冠水する評価結果となっている。</u></p> <p>ここでは、<u>実際の運転員操作を考慮し、原子炉隔離時冷却系を再起動した場合の減圧・注水開始操作の時間余裕を評価した。</u></p> <p>2. 評価項目への影響 <u>有効性評価では、原子炉隔離時冷却系は原子炉水位低(レベル2)による自動起動(停止)のみを想定しており、運転員による再起動を考慮しておらず、事象発生4時間後までに原子炉急速減圧及び低圧代替注水系(可搬型)による注水を開始することで、炉心</u></p>	<p style="text-align: right;">添付資料 2.3.3.3</p> <p style="text-align: center;"><u>原子炉注水開始が遅れた場合の影響について</u> (全交流動力電源喪失(TBP))</p> <p>1. はじめに 事故シーケンスグループ「<u>全交流動力電源喪失(TBP)</u>」では、<u>原子炉水位異常低下(レベル2)</u>で原子炉隔離時冷却系が自動起動して注水を開始し、原子炉圧力の低下によって注水が停止する。</p> <p>その後、<u>可搬型代替注水中型ポンプを用いた低圧代替注水系(可搬型)の起動準備が完了した後、事象発生の3時間1分後に逃がし安全弁(自動減圧機能)の手動操作による原子炉減圧を実施する。</u></p> <p><u>実際の運転手順では、原子炉隔離時冷却系が停止した後に原子炉水位が低下し、原子炉水位異常低下(レベル1)を下回り燃料有効長頂部に到達する前までに原子炉隔離時冷却系の再起動を試みることとなっている。よって、ここでは、原子炉隔離時冷却系の再起動に期待した場合の減圧・注水の時間余裕を評価する。</u></p> <p>2. 評価条件</p>	<p style="text-align: right;">添付資料2.3.4.3</p> <p style="text-align: center;"><u>減圧・注水開始操作の時間余裕について</u> (全交流動力電源喪失(TBP))</p> <p>1. はじめに 事故シーケンスグループ「<u>全交流動力電源喪失(TBP)</u>」では、<u>原子炉水位低(レベル2)</u>で原子炉隔離時冷却系が自動起動して注水を開始し、原子炉圧力の低下によって注水が停止する。</p> <p>その後、<u>低圧原子炉代替注水系(可搬型)の起動準備が完了した後、事象発生2時間20分後に逃がし安全弁(自動減圧機能付き)の手動操作による原子炉減圧を実施する。</u></p> <p>ここでは、<u>実際の運転員操作を考慮した場合の減圧・注水開始操作の時間余裕を評価した。</u></p> <p>2. 評価条件</p>	<p>備考</p> <p>・運用の相違 【東海第二】 注水設備の準備時間の相違。</p> <p>・解析条件の相違 【柏崎6/7, 東海第二】 島根2号炉は、原子炉圧力低下時の原子炉隔離時冷却系の運転継続の不確かさを考慮し、保守的に原子炉隔離時冷却系の再起動操作を考慮しない。</p> <p>・運用の相違 【柏崎6/7, 東海第二】</p>

柏崎刈羽原子力発電所 6 / 7号炉 (2017. 12. 20 版)	東海第二発電所 (2018. 9. 12 版)	島根原子力発電所 2号炉	備考
<p>損傷を防止している。</p> <p>本評価では、<u>運転員による原子炉隔離時冷却系の再起動を考慮した場合に、炉心損傷に至らない低圧代替注水系（可搬型）による原子炉注水（原子炉急速減圧含む）の操作開始時間について評価を実施した。</u></p> <p>表1に評価結果を示す。また、<u>操作70分遅れ（事象発生5時間10分後に急速減圧開始）のケースにおける原子炉圧力、原子炉水位（シュラウド内外水位）、燃料被覆管温度及び燃料被覆管酸化量の推移を図1から図4に示す。</u></p> <p>操作70分遅れの場合は、<u>評価項目となる燃料被覆管温度1,200℃及び燃料被覆管酸化量15%を下回り、燃料被覆管の破裂も発生せず、評価項目を満足する。また、操作80分遅れの場合は、評価項目は満足するが、燃料被覆管の破裂が発生する結果となった。以上より、操作70分遅れまでは時間余裕がある。</u></p> <p>なお、<u>実際には図1に示すように原子炉圧力が再上昇すること</u></p>	<p>原子炉圧力の低下に伴い原子炉隔離時冷却系が停止した後、<u>原子炉水位が燃料有効長頂部まで低下した時点で原子炉隔離時冷却系を再起動するものとする。また、逃がし安全弁（自動減圧機能）の手動操作による原子炉減圧操作（可搬型代替注水中型ポンプを用いた低圧代替注水系（可搬型）による原子炉注水操作）は、事象発生の3時間56分後（55分遅れ）及び事象発生の4時間1分後（60分遅れ）に実施する場合を評価する。なお、その他の条件はベースケースの解析条件と同様とする。</u></p> <p>3. 評価結果</p> <p><u>逃がし安全弁（自動減圧機能）の手動による原子炉減圧操作（可搬型代替注水中型ポンプを用いた低圧代替注水系（可搬型）による原子炉注水操作）が55分遅れた場合（事象発生の3時間56分後に減圧を実施）の原子炉圧力、原子炉水位（シュラウド内外水位）、燃料被覆管温度及び燃料被覆管酸化割合の推移を第1図から第4図に、燃料被覆管温度と燃料被覆管の円周方向の応力の関係（時間遅れ55分及び60分）を第5図に示す。また、原子炉注水が55分遅れた場合と60分遅れた場合の評価結果のまとめを第1表に示す。</u></p> <p>55分遅れの場合では、<u>燃料被覆管温度及び酸化量は評価項目を満足し、燃料被覆管の破裂も発生していないが、60分遅れの場合では燃料被覆管の破損が発生している。以上より、逃がし安全弁（自動減圧機能）の手動による原子炉減圧操作（可搬型代替注水中型ポンプを用いた低圧代替注水系（可搬型）による原子炉注水操作）は、少なくとも55分程度の時間余裕があることを確認した。</u></p> <p>なお、<u>実際には原子炉圧力が再上昇する場合には、原子炉隔</u></p>	<p>逃がし安全弁（自動減圧機能付き）の手動操作による原子炉減圧操作（低圧原子炉代替注水系（可搬型）による原子炉注水操作）は、<u>事象発生の3時間5分後（45分遅れ）及び事象発生の3時間10分後（50分遅れ）に実施する場合を評価する。なお、その他の条件はベースケースの解析条件と同様とする。</u></p> <p>3. 評価結果</p> <p><u>逃がし安全弁（自動減圧機能付き）の手動による原子炉減圧操作（低圧原子炉代替注水系（可搬型）による原子炉注水操作）が45分遅れた場合（事象発生の3時間5分後に減圧を実施）及び50分遅れた場合（事象発生の3時間10分後に減圧を実施）の原子炉圧力、原子炉水位（シュラウド内外水位）、燃料被覆管温度及び燃料被覆管酸化割合の推移を図1から図8に、燃料被覆管温度と燃料被覆管の円周方向の応力の関係（時間遅れ45分及び50分）を図9に示す。また、原子炉注水が45分遅れた場合と50分遅れた場合の評価結果のまとめを表1に示す。</u></p> <p>45分遅れの場合では、<u>燃料被覆管温度及び酸化量は評価項目を満足し、燃料被覆管の破裂も発生していないが、50分遅れの場合では燃料被覆管の破損が発生している。以上より、逃がし安全弁（自動減圧機能付き）の手動による原子炉減圧操作（低圧原子炉代替注水系（可搬型）による原子炉注水操作）は、少なくとも45分程度の時間余裕があることを確認した。</u></p> <p>なお、<u>解析では、原子炉隔離時冷却系の運転継続の不確かさ</u></p>	<p>島根2号炉は、<u>低圧原子炉代替注水系（可搬型）による原子炉注水の準備完了後として設定。</u></p> <p>・解析条件の相違 【柏崎6/7、東海第二】 島根2号炉は、<u>原子炉圧力低下時の原子炉隔離時冷却系の運転継続の不確かさを考慮し、保守的に原子炉隔離時冷却系の再起動操作を考慮しない。</u></p> <p>・解析条件の相違 【柏崎6/7、東海第二】</p> <p>・解析結果の相違 【東海第二】</p> <p>・解析条件の相違 【柏崎6/7、東海第二】</p> <p>・解析条件の相違 【柏崎6/7、東海第二】</p> <p>・解析結果の相違 【柏崎6/7、東海第二】</p> <p>・記載方針の相違</p>

柏崎刈羽原子力発電所 6/7号炉 (2017.12.20版)	東海第二発電所 (2018.9.12版)	島根原子力発電所 2号炉	備考																																	
<p>から、原子炉隔離時冷却系の2回目以降の再起動が可能であること及び設計値よりも低い原子炉圧力までの原子炉隔離時冷却系の運転継続が可能と考えられることから、70分よりも時間余裕は長くなるものとする。</p> <p>3. まとめ</p> <p>操作70分遅れの場合、評価項目(燃料被覆管の最高温度及び酸化量)を満足する。一方、操作80分遅れの場合は、評価項目は満足するが、燃料被覆管の破裂は発生する。従って、原子炉減圧操作及び低圧代替注水系(可搬型)による原子炉注水操作は、少なくとも70分程度の遅れの余裕がある。</p> <p style="text-align: center;">表1 炉心の健全性に関する感度解析結果</p> <table border="1" data-bbox="210 1121 884 1251"> <thead> <tr> <th>解析上の操作開始時間からの遅れ時間</th> <th>燃料被覆管の最高温度</th> <th>燃料被覆管酸化量</th> </tr> </thead> <tbody> <tr> <td>70分 (事象発生5時間10分後に原子炉急速減圧開始)</td> <td>約808℃</td> <td>約2%</td> </tr> <tr> <td>80分 (事象発生5時間20分後に原子炉急速減圧開始)</td> <td>約917℃</td> <td>約7%</td> </tr> </tbody> </table>	解析上の操作開始時間からの遅れ時間	燃料被覆管の最高温度	燃料被覆管酸化量	70分 (事象発生5時間10分後に原子炉急速減圧開始)	約808℃	約2%	80分 (事象発生5時間20分後に原子炉急速減圧開始)	約917℃	約7%	<p>離時冷却系の2回目以降の再起動を実施すること及び設計値よりも低い原子炉圧力までの原子炉隔離時冷却系の運転継続が可能と考えられることから、余裕時間は55分よりも長くなるものとする。</p> <p style="text-align: center;">第1表 減圧遅れによる燃料被覆管温度及び酸化量への影響</p> <table border="1" data-bbox="1003 1121 1703 1297"> <thead> <tr> <th>減圧遅れ時間</th> <th>燃料被覆管最高温度</th> <th>燃料被覆管の酸化量</th> <th>燃料被覆管の破裂の有無</th> </tr> </thead> <tbody> <tr> <td>55分 (事象発生3時間56分後に原子炉減圧開始)</td> <td>約875℃</td> <td>約2%</td> <td>無</td> </tr> <tr> <td>60分 (事象発生4時間1分後に原子炉減圧開始)</td> <td>約934℃</td> <td>約3%</td> <td>有</td> </tr> </tbody> </table>	減圧遅れ時間	燃料被覆管最高温度	燃料被覆管の酸化量	燃料被覆管の破裂の有無	55分 (事象発生3時間56分後に原子炉減圧開始)	約875℃	約2%	無	60分 (事象発生4時間1分後に原子炉減圧開始)	約934℃	約3%	有	<p>を踏まえ、原子炉圧力が設計圧力(0.74MPa(gage))まで低下した時点で原子炉隔離時冷却系を停止し再起動はしない条件としているが、実際の手順では、原子炉隔離時冷却系の停止以降においても、原子炉圧力が設計圧力(0.74MPa(gage))まで再上昇した場合には、原子炉隔離時冷却系を再起動し原子炉水位を回復させる手順としている。このため、再起動を行った場合及び設計値よりも低い圧力まで原子炉隔離時冷却系の運転継続が可能である場合には原子炉水位の回復が見込めることから、余裕時間は上記評価結果の45分よりも長くなるものとする。</p> <p style="text-align: center;">表1 減圧遅れによる燃料被覆管温度及び酸化量への影響</p> <table border="1" data-bbox="1745 1104 2484 1314"> <thead> <tr> <th>解析上の操作開始時間からの遅れ時間</th> <th>燃料被覆管の最高温度</th> <th>燃料被覆管酸化量</th> <th>燃料被覆管の破裂の有無</th> </tr> </thead> <tbody> <tr> <td>45分 (事象発生3時間5分後に原子炉急速減圧開始)</td> <td>約805℃ (高出力燃料集合体)</td> <td>約1%</td> <td>無</td> </tr> <tr> <td>50分 (事象発生3時間10分後に原子炉急速減圧開始)</td> <td>約984℃ (高出力燃料集合体)</td> <td>約4%</td> <td>有</td> </tr> </tbody> </table>	解析上の操作開始時間からの遅れ時間	燃料被覆管の最高温度	燃料被覆管酸化量	燃料被覆管の破裂の有無	45分 (事象発生3時間5分後に原子炉急速減圧開始)	約805℃ (高出力燃料集合体)	約1%	無	50分 (事象発生3時間10分後に原子炉急速減圧開始)	約984℃ (高出力燃料集合体)	約4%	有	<p>【柏崎6/7, 東海第二】 島根2号炉は、解析条件と手順の相違内容について記載。</p> <p>・解析結果の相違 【柏崎6/7, 東海第二】</p> <p>・解析結果の相違 【柏崎6/7, 東海第二】</p>
解析上の操作開始時間からの遅れ時間	燃料被覆管の最高温度	燃料被覆管酸化量																																		
70分 (事象発生5時間10分後に原子炉急速減圧開始)	約808℃	約2%																																		
80分 (事象発生5時間20分後に原子炉急速減圧開始)	約917℃	約7%																																		
減圧遅れ時間	燃料被覆管最高温度	燃料被覆管の酸化量	燃料被覆管の破裂の有無																																	
55分 (事象発生3時間56分後に原子炉減圧開始)	約875℃	約2%	無																																	
60分 (事象発生4時間1分後に原子炉減圧開始)	約934℃	約3%	有																																	
解析上の操作開始時間からの遅れ時間	燃料被覆管の最高温度	燃料被覆管酸化量	燃料被覆管の破裂の有無																																	
45分 (事象発生3時間5分後に原子炉急速減圧開始)	約805℃ (高出力燃料集合体)	約1%	無																																	
50分 (事象発生3時間10分後に原子炉急速減圧開始)	約984℃ (高出力燃料集合体)	約4%	有																																	



図1 操作70分遅れのケースにおける原子炉圧力の推移



第1図 原子炉圧力の推移(遅れ時間55分)

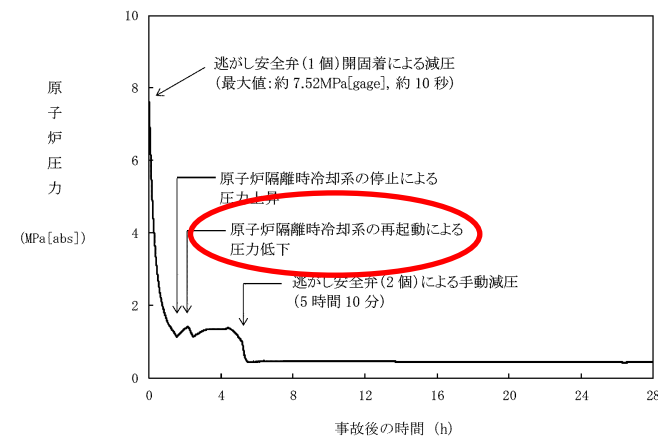
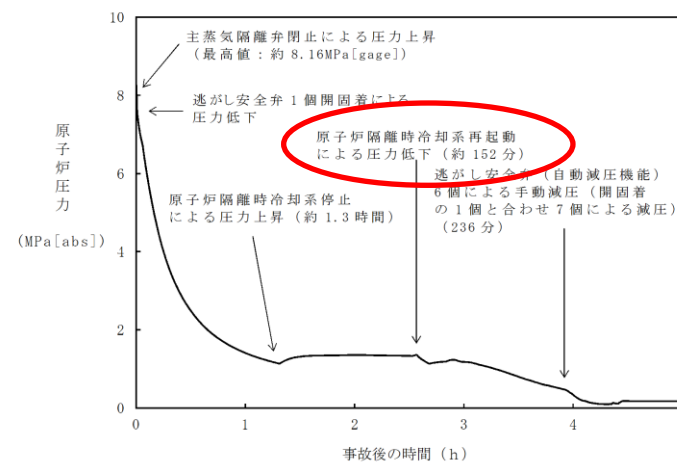

図1 操作開始時間45分遅れのケースにおける原子炉圧力の推移

・解析条件の相違
【柏崎6/7, 東海第二】
 島根2号炉は、原子炉圧力低下時の原子炉隔離時冷却系の運転継続の不確かさを考慮し、保守的に原子炉隔離時冷却系の再起動操作を考慮しない。



図2 操作70分遅れのケースにおける原子炉水位(シュラウド内外水位)の推移

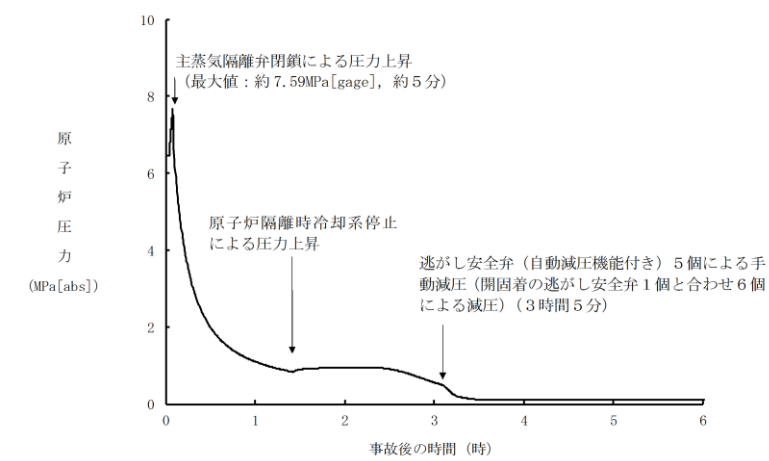

第2図 原子炉水位(シュラウド内外水位)の推移(遅れ時間55分)

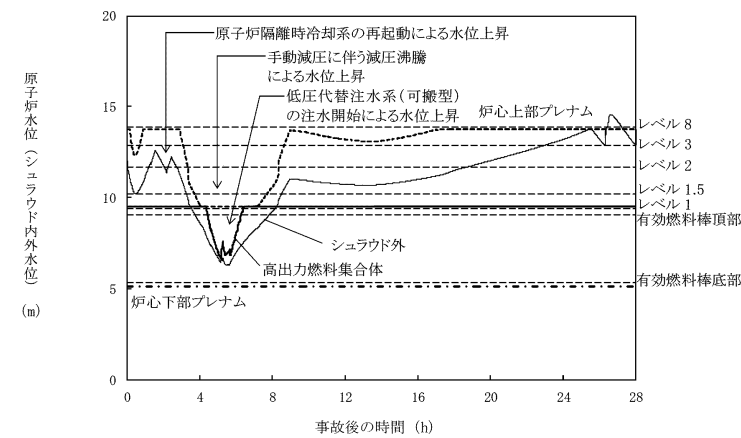
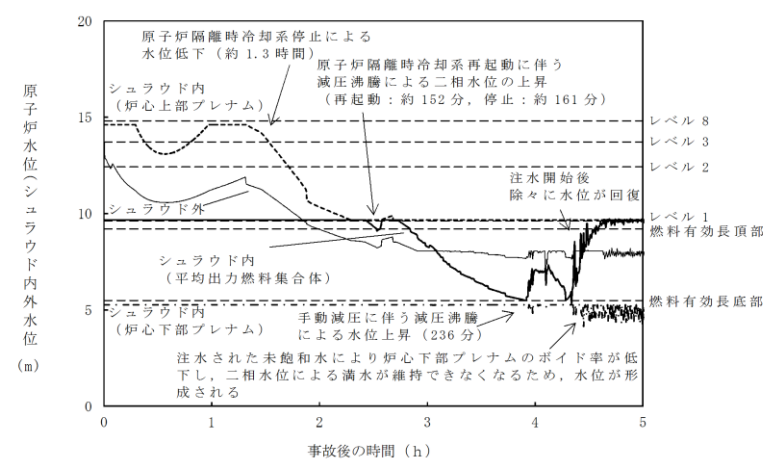

図2 操作開始時間45分遅れのケースにおける原子炉水位(シュラウド内外水位)の推移

柏崎刈羽原子力発電所 6 / 7号炉 (2017. 12. 20 版)



図3 操作70分遅れのケースにおける燃料被覆管温度の推移

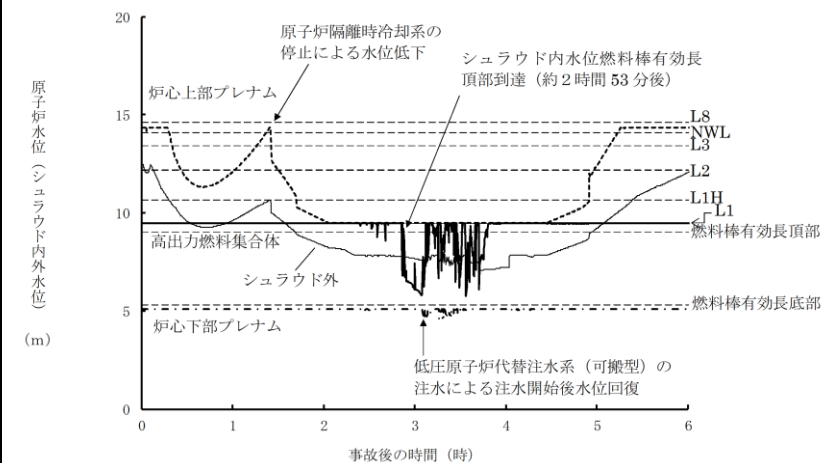

図4 操作70分遅れのケースにおける燃料被覆管酸化量の推移

東海第二発電所 (2018. 9. 12 版)

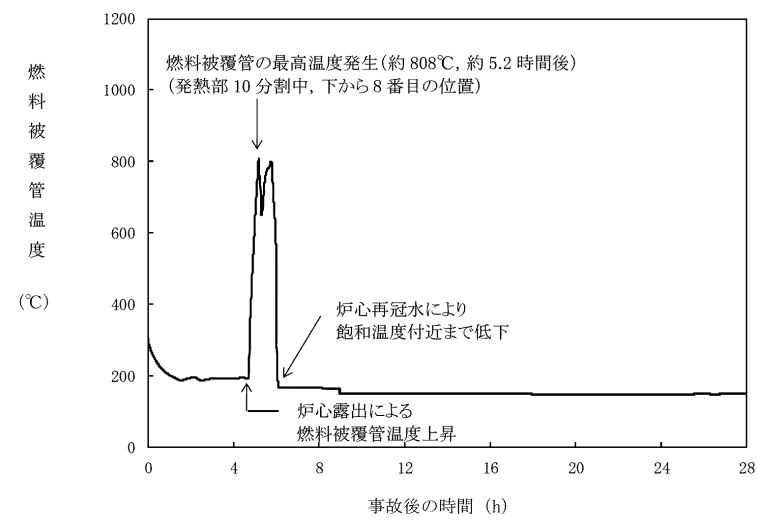

第3図 燃料被覆管温度の推移(遅れ時間55分)

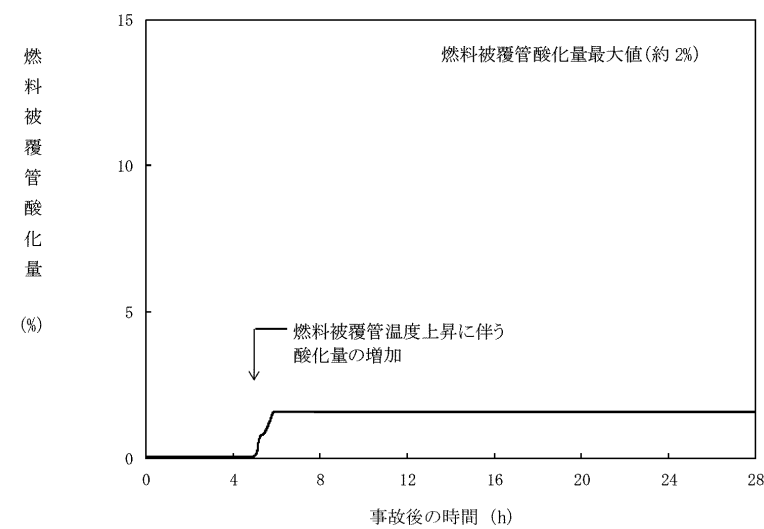
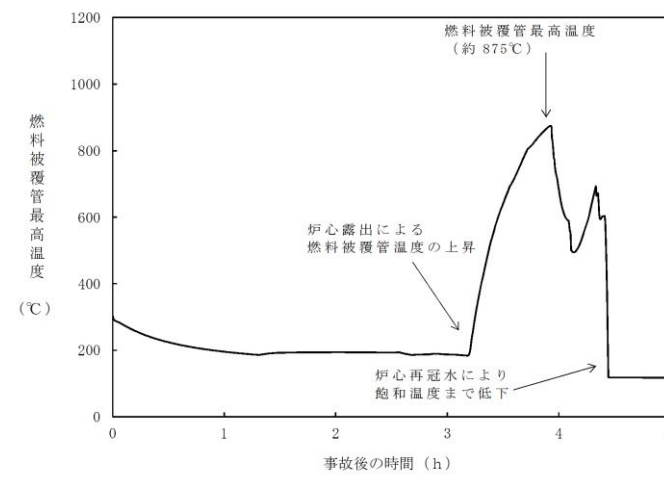
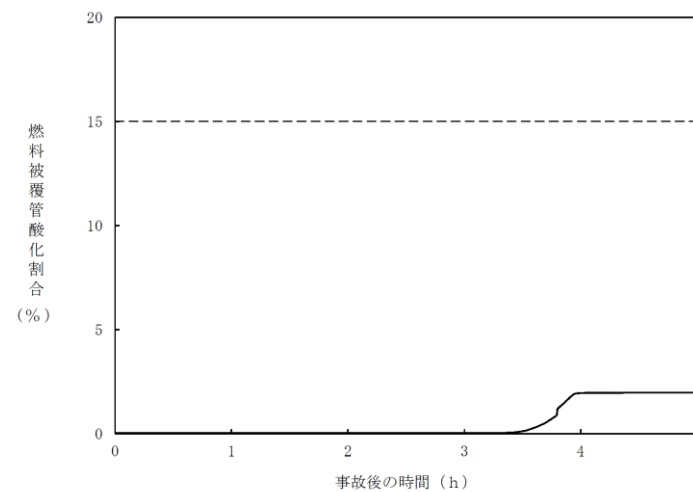

第4図 燃料被覆管酸化割合の推移(遅れ時間55分)

島根原子力発電所 2号炉



図3 操作開始時間45分遅れのケースにおける燃料被覆管温度の推移



図4 操作開始時間45分遅れのケースにおける燃料被覆管酸化量の推移

備考

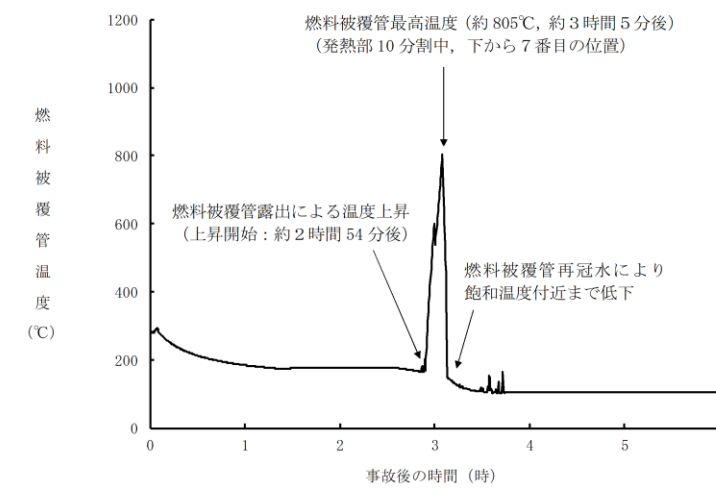
・解析結果の相違
【柏崎6/7, 東海第二】

柏崎刈羽原子力発電所 6 / 7号炉 (2017. 12. 20 版)	東海第二発電所 (2018. 9. 12 版)	島根原子力発電所 2号炉	備考
		 <p data-bbox="1736 703 2507 735">図5 操作開始時間 50 分遅れのケースにおける原子炉圧力の推移</p>  <p data-bbox="1840 1417 2389 1501">図6 操作開始時間 50 分遅れのケースにおける原子炉水位 (シユラウド内外水位) の推移</p>	<p data-bbox="2537 210 2804 420">・記載方針の相違 【柏崎 6/7, 東海第二】 島根 2号炉は, 燃料被覆管の破裂が有る場合の結果も記載。</p>

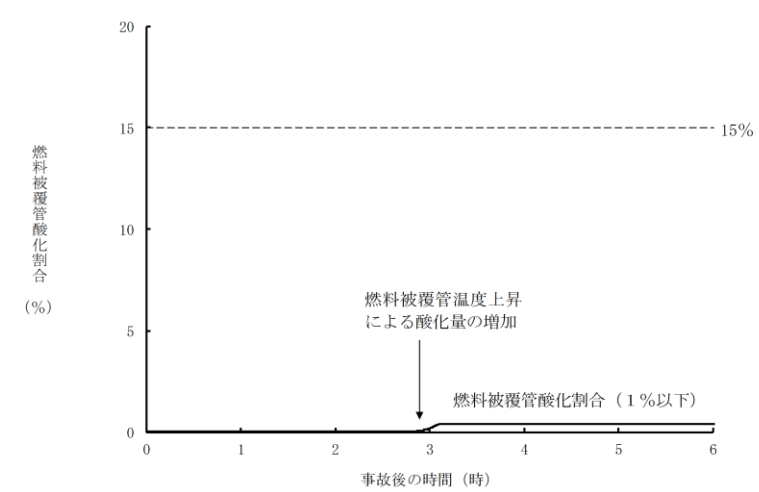
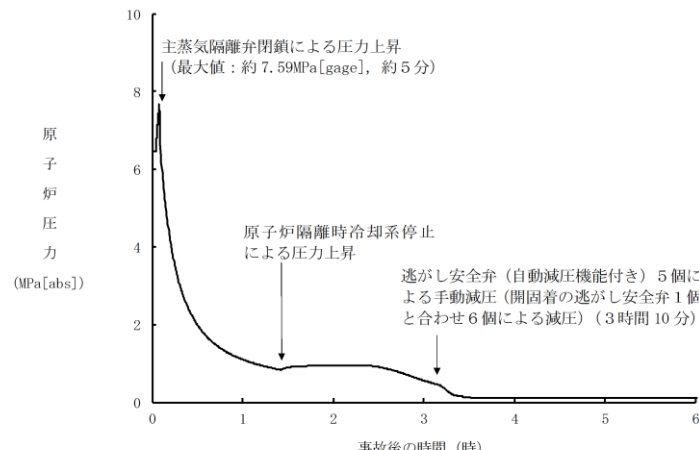
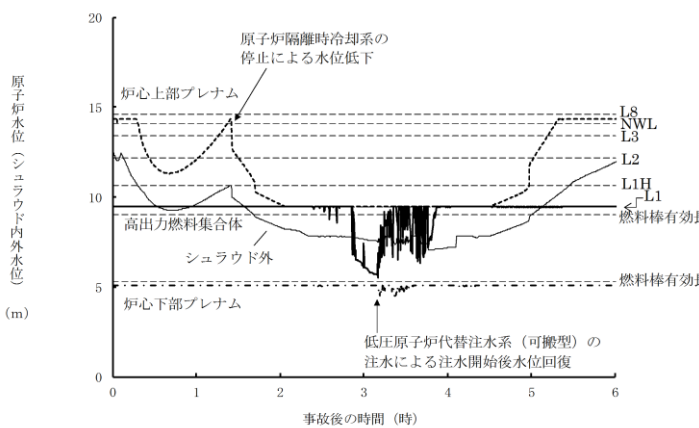
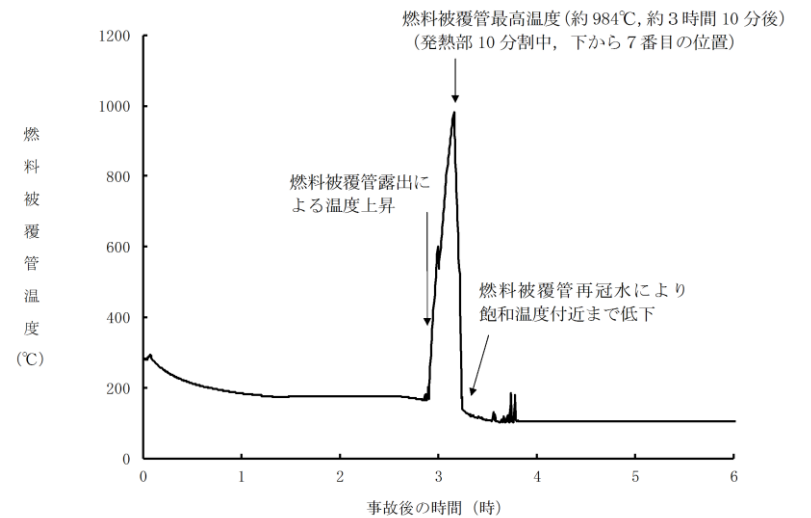
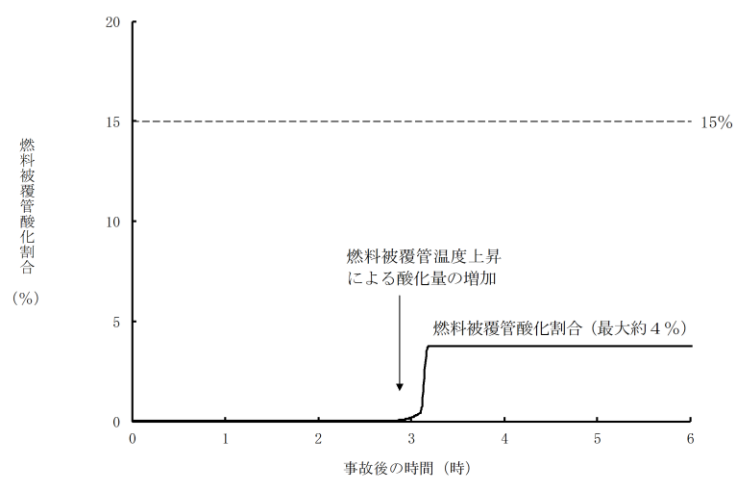
柏崎刈羽原子力発電所 6 / 7号炉 (2017. 12. 20 版)	東海第二発電所 (2018. 9. 12 版)	島根原子力発電所 2号炉	備考
		 <p data-bbox="1825 829 2404 913">図7 操作開始時間 50分遅れのケースにおける燃料被覆管温度の推移</p>  <p data-bbox="1825 1554 2404 1638">図8 操作開始時間 50分遅れのケースにおける燃料被覆管酸化量の推移</p>	<p data-bbox="2522 252 2804 472">・記載方針の相違 【柏崎6/7, 東海第二】 島根2号炉は, 燃料被覆管の破裂が有る場合の結果も記載。</p>

・解析結果の相違
【東海第二】

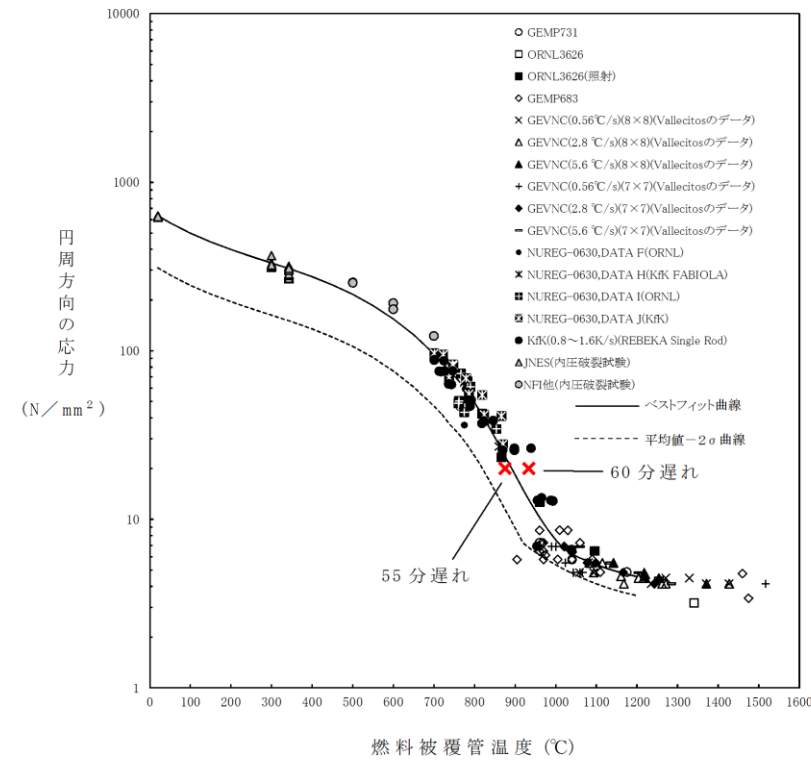

第5図 燃料被覆管破裂が発生する時点の燃料被覆管温度と燃料被覆管の円周方向の応力の関係 (遅れ時間 55分及び60分)



図9 燃料被覆管破裂が発生する時点の燃料被覆管温度と燃料被覆管の円周方向の応力の関係 (操作遅れ時間 45分及び50分)

添付資料2.3.4.4 7日間における水源の対応について (全交流動力電源喪失 + DG喪失) + SRV再開失敗 柏崎刈羽原子力発電所 6 / 7号炉 (2017.12.20版)	添付資料2.3.3.4 7日間における水源の対応について (全交流動力電源喪失 (TBP)) 東海第二発電所 (2018.9.12版)	添付資料2.3.4.4 7日間における水源の対応について (全交流動力電源喪失 (TBP)) 島根原子力発電所 2号炉	備考
<p>添付資料2.3.4.4</p> <p>○水源 復水貯蔵槽水量：約 1,700m³ 淡水貯水池：約 18,000m³</p> <p>○水使用パターン ①原子炉隔離時冷却系、低圧代替注水系 (可搬型) による原子炉注水 事象発生後約 1.5 時間までは原子炉隔離時冷却系により 180m³/h で注水し、事象発生約 4 時間後からは低圧代替注水系 (可搬型) により 84m³/h で注水する。 格納容器圧力が 0.18MPa [gage] に到達した以降は 40m³/h で原子炉注水し、原子炉水位回復後は炉心を冠水維持可能な注水量で注水する。 ②代替格納容器スプレィ冷却系 (可搬型) による格納容器スプレィ冷却系 (可搬型) による格納容器スプレィ冷却系 (可搬型) に到達した以降は、80m³/h で格納容器スプレィを実施する。</p> <p>○時間評価 事象発生約 1.5 時間後までは復水貯蔵槽を水源として原子炉注水を実施するため復水貯蔵槽水量は減少するが、それ以降は使用しないことから復水貯蔵槽が枯渇することはない。また、以降は淡水貯水池を水源として可搬型代替注水ポンプ (4~2 級) により上記流量で原子炉注水及び格納容器スプレィを実施するため、枯渇することが可能である。</p> <p>○水源評価結果 復水貯蔵槽については号炉あたり約 300m³ の水量が必要となる。淡水貯水池については、事象発生約 4 時間後から約 9 時間後 (格納容器スプレィ開始) までは 84m³/h にて原子炉注水、事象発生約 9 時間後から約 18 時間後 (格納容器ポンプ実施) までは原子炉注水 (40m³/h) 及び格納容器スプレィ (80m³/h)、事象発生約 18 時間後 (格納容器ポンプ実施) から事象発生 25.5 時間後までは炉心を冠水維持可能な注水量 (約 40m³/h) で原子炉注水を行い、その後は残留熱除去系による原子炉格納容器除熱によって注水は不要となることから、号炉あたり約 1,800m³ の水量が必要となる。そのため、6 号及び 7 号炉のそれぞれで約 2,100m³ 必要となる。6 号及び 7 号炉の同時被災を考慮すると、約 4,200m³ 必要となるが、各号炉の復水貯蔵槽に約 1,700m³ 及び淡水貯水池に約 18,000m³ の水を保有することから、6 号及び 7 号炉の同時被災を考慮した場合も必要水量は確保可能であり、安定して冷却を継続することが可能である。</p>	<p>添付資料 2.3.3.4</p> <p>1. 水源に関する評価</p> <p>① 淡水源 (有効水量)</p> <ul style="list-style-type: none"> 西側淡水貯水設備：約 4,300m³ <p>2. 水使用パターン</p> <p>① 可搬型代替注水中型ポンプを用いた低圧代替注水系 (可搬型) による原子炉注水</p> <p>事象発生 3 時間 1 分後、西側淡水貯水設備を水源とした可搬型代替注水中型ポンプを用いた低圧代替注水系 (可搬型) による原子炉注水を実施する。</p> <p>炉心冠水後は、原子炉水位高 (レベル 8) 設定点から原子炉水位低 (レベル 3) 設定点の範囲で注水する。</p> <p>交流動力電源が復旧した後、可搬型代替注水中型ポンプを用いた低圧代替注水系 (可搬型) による原子炉注水を停止する。</p> <p>② 可搬型代替注水中型ポンプを用いた代替格納容器スプレィ冷却系 (可搬型) による格納容器冷却</p> <p>格納容器圧力が 0.279MPa [gage] に到達する事象発生約 14 時間後、西側淡水貯水設備を水源とした可搬型代替注水中型ポンプを用いた格納容器スプレィ冷却系 (可搬型) による格納容器冷却を実施する。</p> <p>交流動力電源が復旧した後、可搬型代替注水中型ポンプを用いた代替格納容器スプレィ冷却系 (可搬型) による格納容器冷却を停止する。</p>	<p>添付資料 2.3.4.4</p> <p>7日間における水源の対応について (全交流動力電源喪失 (TBP))</p> <p>○水源 輪谷貯水槽 (西 1 / 西 2) * : 約 7,000m³ (約 3,500m³ × 2) ※設置許可基準規則 56 条【解釈】1b) 項を満足するための代替淡水源 (措置)</p> <p>○水使用パターン ①低圧原子炉代替注水系 (可搬型) による原子炉注水 事象発生 2 時間 20 分後の原子炉減圧後は、炉心冠水まで定格流量で注水する。 炉心冠水後は、崩壊熱に応じた注水量で注水する。 ②格納容器代替スプレィ系 (可搬型) による格納容器スプレィ 事象発生 21 時間後から格納容器圧力に応じ、120m³/h で間欠運転を実施。</p> <p>○時間評価 事象発生 1.4 時間後まではサブプレッショナル・チェンバのプール水を水源として原子炉隔離時冷却系により原子炉注水を実施するため、輪谷貯水槽 (西 1 / 西 2) 水量は減少しない。事象発生 2 時間 20 分後から低圧原子炉代替注水系 (可搬型) による原子炉注水、事象発生 21 時間後から格納容器代替スプレィ系 (可搬型) による格納容器スプレィを実施する。水源はいずれも輪谷貯水槽 (西 1 / 西 2) であり、枯渇することなく安定して冷却が可能である。また、事象発生 24 時間 30 分後から残留熱除去系の運転を開始し、以降は原子炉圧力容器内及び原子炉格納容器内の除熱により安定して冷却することが可能である。</p> <p>○水源評価結果 時間評価の結果から輪谷貯水槽 (西 1 / 西 2) が枯渇することはない。また、7 日間の対応を考慮すると、約 1,000m³ 必要となり、十分に水量を確保しているため対応可能である。 (70m³/h × 1h) + (35m³/h × 1.8h) + (32m³/h × 5h) + (28m³/h × 4h) + (25m³/h × 4h) + 245m³ ≈ 1,000m³</p>	<p>・評価結果の相違 【柏崎 6/7, 東海第二】</p>

柏崎刈羽原子力発電所 6 / 7号炉 (2017. 12. 20 版)	東海第二発電所 (2018. 9. 12 版)	島根原子力発電所 2号炉	備考
	<p>3. 時間評価</p> <p>事象発生から可搬型代替注水中型ポンプを用いた低圧代替注水系（可搬型）による原子炉注水が開始されるまでは、原子炉隔離時冷却系により原子炉注水を実施するため、西側淡水貯水設備の水量は減少しない。</p> <p>事象発生 3 時間 1 分以降は、可搬型代替注水中型ポンプを用いた低圧代替注水系（可搬型）による原子炉注水等を実施するため、西側淡水貯水設備の水量は減少する。</p> <p>交流動力電源が復旧する事象発生 24 時間以降は、残留熱除去系による原子炉注水等を実施し、可搬型代替注水中型ポンプを用いた低圧代替注水系（可搬型）による原子炉注水等を停止するため、西側淡水貯水設備の水量の減少は停止する。</p> <p>この間の西側淡水貯水設備の使用水量は合計約 2,160m³である。</p>  <p>第1図 外部水源による積算注水量 (全交流動力電源喪失 (T B P))</p> <p>4. 水源評価結果</p> <p>時間評価の結果から、7 日間の対応において合計約 2,160m³の水が必要となるが、西側淡水貯水設備に約 4,300m³の水を保有することから必要水量を確保している。このため、安定して冷却を継続することが可能である。</p>		

添付資料2.3.4.5

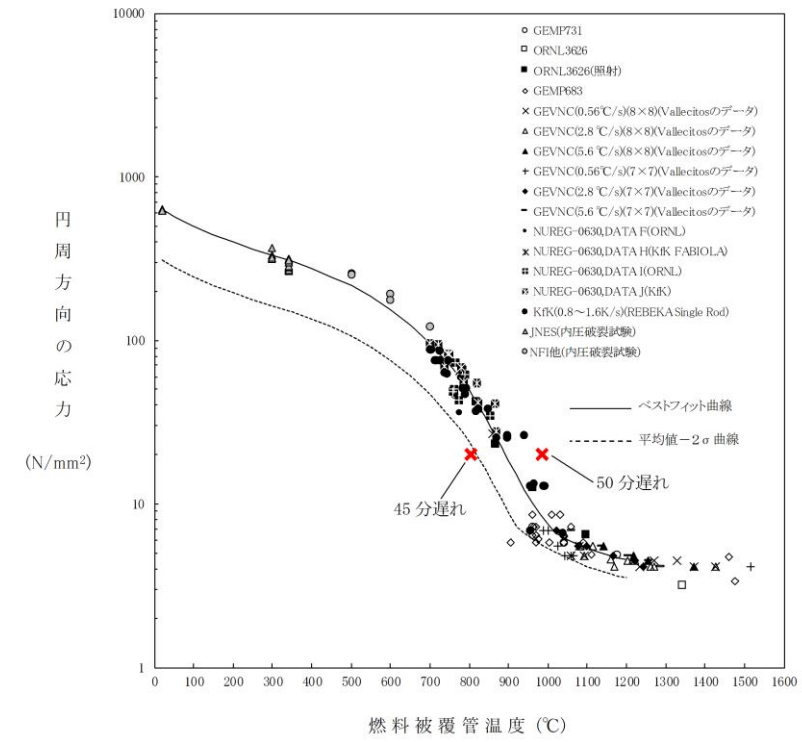
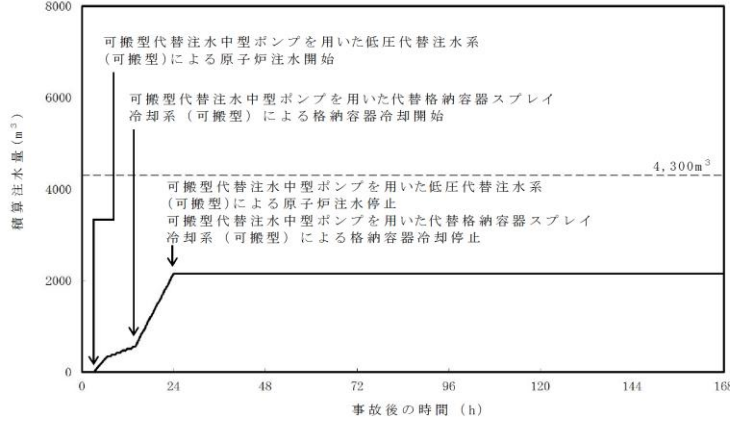
7日間における燃料の対応について (全交流動力電源喪失 + DG喪失) + SRV再開失敗

柏崎刈羽原子力発電所 6 / 7号炉 (2017.12.20版)

フロント状況：6号及び7号炉運転中、1～5号炉停止中。SRV再開失敗は6号及び7号炉を想定。保守的に全ての設備が、事象発生直後から燃料を消費するものとして評価する。
 事象：全交流動力電源喪失 (外部電源喪失+DG喪失) + SRV再開失敗は6号及び7号炉を想定。保守的に全ての設備が、事象発生直後から燃料を消費するものとして評価する。
 注31：全フロントで外部電源喪失が発生することとし、5号炉原子炉建屋内部緊急時対策用可搬型電源設備等、フロントに設置しない設備も対象とする。

時系列	判定
6号及び7号炉軽油タンク各種1,000kL(注3)及びガスタービン発電機100kL(注3)の燃料(合計)は約2,100kLであり、7日間対応可能。 1号炉軽油タンク容量は約820kL(注3)であり、7日間対応可能。 2号炉軽油タンク容量は約820kL(注3)であり、7日間対応可能。 3号炉軽油タンク容量は約820kL(注3)であり、7日間対応可能。 4号炉軽油タンク容量は約820kL(注3)であり、7日間対応可能。 5号炉軽油タンク容量は約820kL(注3)であり、7日間対応可能。 6号炉軽油タンク容量は約820kL(注3)であり、7日間対応可能。 7号炉軽油タンク容量は約820kL(注3)であり、7日間対応可能。	6号及び7号炉軽油タンク各種1,000kL(注3)及びガスタービン発電機100kL(注3)の燃料(合計)は約2,100kLであり、7日間対応可能。 1号炉軽油タンク容量は約820kL(注3)であり、7日間対応可能。 2号炉軽油タンク容量は約820kL(注3)であり、7日間対応可能。 3号炉軽油タンク容量は約820kL(注3)であり、7日間対応可能。 4号炉軽油タンク容量は約820kL(注3)であり、7日間対応可能。 5号炉軽油タンク容量は約820kL(注3)であり、7日間対応可能。 6号炉軽油タンク容量は約820kL(注3)であり、7日間対応可能。 7号炉軽油タンク容量は約820kL(注3)であり、7日間対応可能。
7日間の軽油消費量は約352.8kL。	7日間の軽油消費量は約352.8kL。
可搬型代替注水中型ポンプ 2台起動 (低圧代替注水系(可搬型)及び代替格納容器スプレイ冷却系(可搬型)) 35.7L/h (燃料消費率) × 168h (運転時間) × 2台 (運転台数) = 約 12.0kL	可搬型設備用軽油タンクの容量は約 210kLであり、7日間対応可能
緊急時対策用発電機 1台起動 (燃料消費率は保守的に定格出力運転時を想定) 411L/h (燃料消費率) × 168h (運転時間) × 1台 (運転台数) = 約 70.0kL	緊急時対策用発電機燃料貯蔵タンクの容量は約 75kLであり、7日間対応可能

注1：事故収束に必要な常設代替交流電源設備は4台であるが、保守的に常設代替交流電源設備3台を起動させて評価した。
 注2：事故収束に必要な非常用ディーゼル発電機は1台であるが、保守的に非常用ディーゼル発電機2台を起動させて評価した。
 注3：軽油密度に基づく容量。

東海第二発電所 (2018.9.12版)

添付資料 2.3.3.5

7日間における燃料の対応について (全交流動力電源喪失 (TBP))

保守的に全ての設備が、事象発生直後から7日間燃料を消費するものとして評価する。

時系列	合計	判定
常設代替高圧電源装置 5台起動 (燃料消費率は保守的に定格出力運転時を想定) 420.0L/h (燃料消費率) × 168h (運転時間) × 5台 (運転台数) = 約 352.8kL	7日間の軽油消費量は約 352.8kL	軽油貯蔵タンクの容量は約 800kLであり、7日間対応可能
可搬型代替注水中型ポンプ 2台起動 (低圧代替注水系(可搬型)及び代替格納容器スプレイ冷却系(可搬型)) 35.7L/h (燃料消費率) × 168h (運転時間) × 2台 (運転台数) = 約 12.0kL	7日間の軽油消費量は約 12.0kL	可搬型設備用軽油タンクの容量は約 210kLであり、7日間対応可能
緊急時対策用発電機 1台起動 (燃料消費率は保守的に定格出力運転時を想定) 411L/h (燃料消費率) × 168h (運転時間) × 1台 (運転台数) = 約 70.0kL	7日間の軽油消費量は約 70.0kL	緊急時対策用発電機燃料貯蔵タンクの容量は約 75kLであり、7日間対応可能

島根原子力発電所 2号炉

添付資料 2.3.4.5

7日間における燃料の対応について (全交流動力電源喪失 (TBP))

保守的にすべての設備が、事象発生直後から7日間燃料を消費するものとして評価する。

時系列	合計	判定
大量送水車 1台起動 0.0677m³/h × 24h × 7日 × 1台 = 11.3736m³	7日間の軽油消費量は約 12m³	非常用ディーゼル発電機燃料貯蔵タンク等の容量は約 730m³であり、7日間対応可能
ガスタービン発電機 1台起動 (燃料消費率は保守的に最大負荷(定格出力運転)時を想定) 2.09m³/h × 24h × 7日 × 1台 = 351.12m³	7日間の軽油消費量は約 352m³	ガスタービン発電機用軽油タンクの容量は約 450m³であり、7日間対応可能
緊急時対策用発電機 1台 (燃料消費率は保守的に最大負荷(定格出力運転)時を想定) 0.0469 m³/h × 24h × 7日 × 1台 = 7.8792m³	7日間の軽油消費量は約 8m³	緊急時対策用燃料地下タンクの容量は約 45m³であり、7日間対応可能

備考

- ・解析条件の相違
- 【柏崎 6/7】
島根 2号炉は、交流電源の復旧により使用可能となる原子炉補機冷却系に期待している。
- ・設備設計の相違
- 【柏崎 6/7】
島根 2号炉は、緊急時対策所用発電機用の燃料タンクを有している。また、モニタリングポストは非常用交流電源設備又は常設代替交流電源設備による電源供給が可能である。
- ・評価結果の相違
- 【柏崎 6/7, 東海第二】

柏崎刈羽原子力発電所 6 / 7号炉 (2017.12.20版)

添付資料2.3.4.6

常設代替交流電源設備の負荷 (全交流動力電源喪失 (外部電源喪失 + DC喪失) + SRV再開失敗)

<6号炉>

6号炉	約94kW
直流125V充電器A	約56kW
直流125V充電器A-2	約41kW
AM用直流125V充電器盤	約98kW
直流125V充電器盤B	約12kW
交流120V中央制御室計測用分電盤A,B	約100kW
非常用照明	3kW
中央制御室可搬型隔圧化空調機	540kW (973kW)
残留熱除去系ポンプ (起動時)	90kW
燃料プール冷卻浄化ポンプ (起動時)	約37kW (181kW)
非常用ガス処理系排風機等*	約103kW
その他必要な設備	約117kW
合計 (連続最大容量)	約1517kW

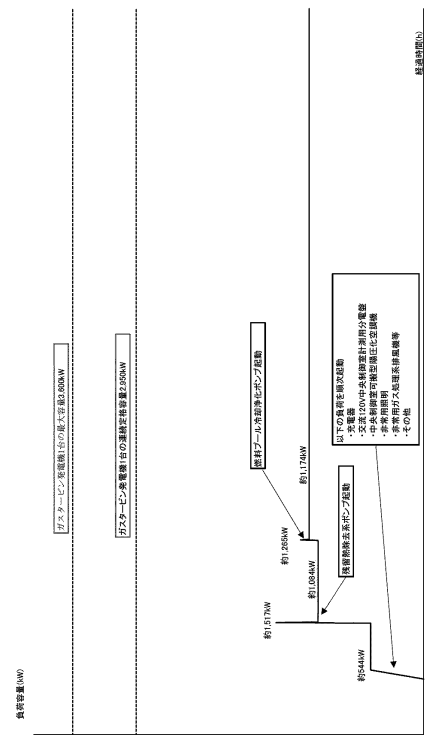

負荷積算イメージ

※非常用ガス処理系湿分離装置、及び非常用ガス処理系フィルタ装置を含む。

東海第二発電所 (2018.9.12版)

添付資料 2.3.3.6

常設代替交流電源設備の負荷
(全交流動力電源喪失 (T B P))

主要負荷リスト 【電源設備：常設代替高圧電源装置】

起動順序	主要機器名称	負荷容量 (kW)	負荷起動時の最大負荷容量 (kW)	定常時の連続最大負荷容量 (kW)
①	緊急用母線自動起動負荷 ・緊急用直流125V充電器 ・その他必要な負荷	約120 約97	約245	約217
②	非常用母線2C自動起動負荷 ・直流125V充電器A ・非常用照明*4 ・120/240V計測用主母線盤2A ・その他必要な負荷 ・その他必要な負荷*4	約79 約108 約134 約14 約234	約799	約786
③	非常用母線2D自動起動負荷 ・直流125V充電器B ・非常用照明*4 ・120/240V計測用主母線盤2B ・その他必要な負荷*4	約60 約86 約134 約135	約1,206	約1,201
④	残留熱除去海水系ポンプ	約837	約2,401	約2,038
⑤	残留熱除去系ポンプ	約837	約3,238	約2,875
⑥	残留熱除去系ポンプ その他必要な負荷	約584 約3	約4,300	約3,462
⑦	非常用ガス再循環系排風機 非常用ガス処理系排風機 その他必要な負荷 停止負荷	約55 約8 約95 約-52	約3,756	約3,568
⑧	中央制御室換気系空調機和機ファン 中央制御室換気系フィルタ系ファン	約45 約8	約4,145	約3,804
⑨	副制御室排気ファン その他必要な負荷	約8 約154	約4,358	約3,966
⑩	緊急用海水ポンプ その他必要な負荷	約510 約4	約4,948	約4,480
⑪	代替燃料プール冷却系ポンプ	約30	約4,589	約4,510

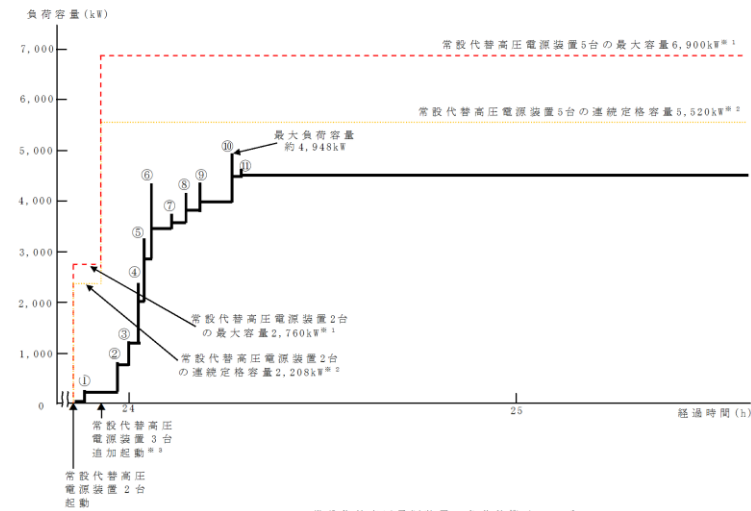

常設代替高圧電源装置の負荷積算イメージ
① 常設代替高圧電源装置出力運転時の容量 (1,380kW×運転台数=最大容量)
② 常設代替高圧電源装置出力運転時の容量 (1,380kW×運転台数=連続定格容量)
③ 常設代替高圧電源装置出力運転時の容量 (1,380kW×0.8×運転台数=連続定格容量)
④ 常設代替高圧電源装置出力運転時の容量 (1,380kW×0.8×運転台数=連続定格容量)
⑤ 常設代替高圧電源装置出力運転時の容量 (1,380kW×0.8×運転台数=連続定格容量)
⑥ 常設代替高圧電源装置出力運転時の容量 (1,380kW×0.8×運転台数=連続定格容量)
⑦ 常設代替高圧電源装置出力運転時の容量 (1,380kW×0.8×運転台数=連続定格容量)
⑧ 常設代替高圧電源装置出力運転時の容量 (1,380kW×0.8×運転台数=連続定格容量)
⑨ 常設代替高圧電源装置出力運転時の容量 (1,380kW×0.8×運転台数=連続定格容量)
⑩ 常設代替高圧電源装置出力運転時の容量 (1,380kW×0.8×運転台数=連続定格容量)
⑪ 常設代替高圧電源装置出力運転時の容量 (1,380kW×0.8×運転台数=連続定格容量)

島根原子力発電所 2号炉

添付資料 2.3.4.6

常設代替交流電源設備の負荷
(全交流動力電源喪失 (T B P))

主要負荷リスト

電源設備：ガスタービン発電機 定格出力：4,800kW

起動順序	主要機器	負荷容量 (kW)	負荷起動時の最大負荷容量 (kW)	定常時の連続最大負荷容量 (kW)
①	ガスタービン発電機付帯設備	約111	約300	約111
②	代替所内電気設備負荷 (自動投入負荷)	約18	約129	約129
③	充電器, 非常用照明, 非常用ガス処理系, モニタリング・ポスト他 (自動投入負荷)	約877	約1,134	約1,006
④	B-原子炉補機冷却水ポンプ	約360	約1,507	約1,366
⑤	D-原子炉補機冷却水ポンプ	約360	約1,867	約1,726
⑥	B-原子炉補機海水ポンプ	約410	約2,321	約2,136
⑦	D-原子炉補機海水ポンプ	約410	約2,707	約2,546
⑧	C-残留熱除去ポンプ	約560	約3,489	約3,106
⑨	B-残留熱除去ポンプ	約560	約4,070	約3,666
⑩	B-中央制御室送風機	約180	約4,061	約3,846
⑪	B-中央制御室非常用再循環送風機	約30	約3,938	約3,876
⑫	B-中央制御室冷凍機	約300	約4,378	約4,176
⑬	B-燃料プール冷却ポンプ	約110	約4,351	約4,286

※電源復旧後起動が想定される機器

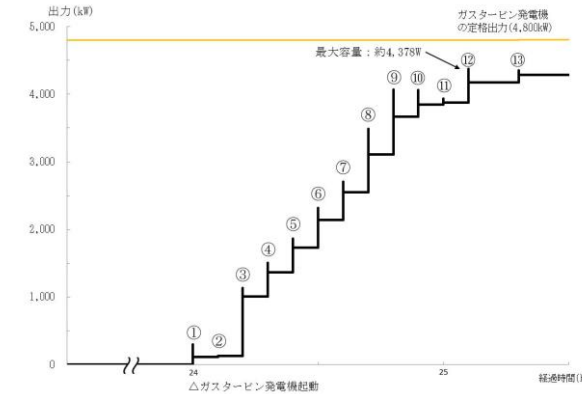

常設代替交流電源設備の負荷積算イメージ

備考
・設備設計の相違
【柏崎6/7, 東海第二】
常設代替交流電源設備から電源供給が必要となる負荷の相違。

<7号炉>

7号炉	
直流 125V 充電器盤 A	約 94kW
直流 125V 充電器盤 A-2	約 56kW
AM 用直流 125V 充電器盤	約 41kW
直流 125V 充電器盤 B	約 98kW
交流 120V 中央制御室計測用分電盤 A,B	約 6kW
非常用照明	約 100kW
中央制御室可搬型扇圧化空調機	3kW
残置熱除去系ポンプ (起動時)	540kW (1034kW)
燃料プールの冷却浄化ポンプ (起動時)	110kW (192kW)
非常用ガス処理系排風機等*	約 20kW
その他必要な設備	約 116kW
合計 (連続最大容量) (最大容量)	約 1184kW (約 1568kW)

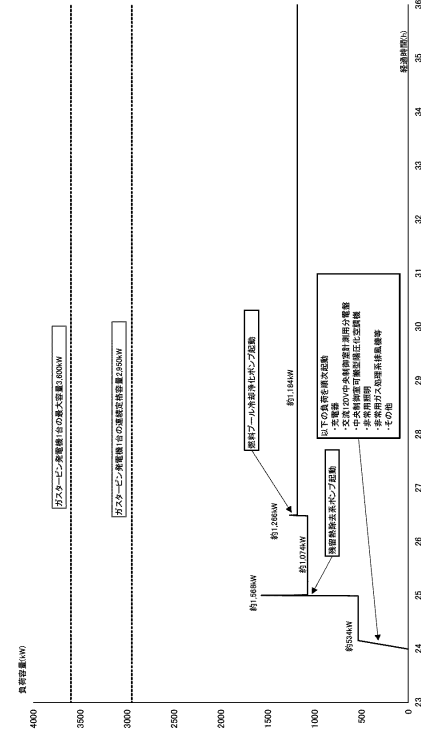

負荷計算イメージ

※非常用ガス処理系湿分離去装置、及び非常用ガス処理系フィルタ装置を含む。