



H4-CA-192-R01

本資料のうち、枠囲みの内容は機密事項に属しますので、公開できません。

浜岡原子力発電所 敷地の地質・地質構造（コメント回答）

2021年2月3日

審査会合・現地調査におけるコメント一覧（未回答分）

No.	コメント概要	コメント時期	コメント回答該当箇所
85	断層面に見られる細粒物質の微細構造や組成も含めたH断層系の分布形態・性状について、調査・分析結果を表形式で各断層横並びに示したうえで、それらの特徴を比較・分析し、H断層系の活動性評価は、どの断層でも代表できることを示すこと。	2020年7月3日 第871回審査会合	本編資料 4.1章 H断層系の分布形態 4.2章 H断層系の性状 4.3章 敷地深部の地質構造 4.4章 H断層系の分布形態・性状等に基づく評価
86	H断層系の断層面にみられる細粒物質が周辺母岩に比べ軟質であることの考察について、記載を充実させること。	2020年7月3日 第871回審査会合	本編資料 4.4章 H断層系の分布形態・性状等に基づく評価 pp.280-283
87	正断層に関する一般的特徴やH断層系の形成要因に関する文献の引用に際し、引用理由も含め適切に整理すること。	2020年7月3日 第871回審査会合	補足説明資料 1章 正断層に関する一般的特徴やH断層系の形成要因に関する文献の再整理について
88	大深度ボーリングNo.5孔及びNo.7孔の柱状図において、H断層系と関連するような性状の記載のある深部の断層について、事業者の解釈を示すこと。	2020年7月3日 第871回審査会合	補足説明資料 2章 大深度ボーリング柱状図においてH断層系と関連があるように記載された深部の断層について

回答済みコメント（No.1～84）の一覧は補足説明資料Ⅱ章に掲載

目次

1. 既往知見等の整理	6
2. 敷地の地形	12
3. 敷地の地質・地質構造	19
(1) 敷地の地質	20
(2) 敷地の断層（抜粋）	28
(3) 活動性評価の対象とする断層の選定（抜粋）	35
4. H断層系の活動性評価	39
4.1 H断層系の分布形態	45
(1) ボーリング・露頭による調査	47
(2) 海上音波探査等による調査	73
4.2 H断層系の性状	90
(1) 露頭・ボーリングコアの観察	92
(2) ブロック試料・薄片の観察	120
(3) 試料分析・測定	173
4.3 敷地深部の地質構造	195
(1) 敷地の地質構造調査（地下構造調査他）	198
(2) 相良層の北に開いた構造に関する調査 （大深度ボーリングの孔壁調査他）	211
(3) 深部の鍵層及び断層の観察（大深度ボーリング調査）	222
4.4 H断層系の分布形態・性状等に基づく評価	244
(1) H断層系の活動機構	246
(2) H断層系の形成時期	260
(3) H断層系形成後における各断層の活動性	270
4.5 H断層系の形成要因	284
(1) 正断層群形成に関する知見と敷地周辺の地質構造	285
(2) 地すべりに関する知見	290
(3) 敷地深部のbedding-slip fault	298
4.6 H-9断層の最新活動時期	310
(1) H-9断層と上載地層の関係（BF4地点における調査）	311
(2) BF1地点の古谷泥層 （BF1地点及び比木2地点における調査）	332
(3) BF4地点の泥層の堆積年代 （BF1地点及び比木2地点の古谷泥層との対比）	349
H断層系の活動性評価のまとめ	372

【補足説明資料】

1. 正断層に関する一般的特徴やH断層系の形成要因に関する文献の再整理について
2. 大深度ボーリング柱状図においてH断層系と関連があるように記載された深部の断層について
3. H断層系の露頭観察結果（本編資料未掲載分）
4. 引用した文献の概要
 （H断層系の形成時期，H断層系形成後における各断層の活動性 関連）

- I 前回の審査会合からの主な追加，修正
- II 既往コメント一覧
- III 参考文献一覧

【データ集】

1. 針貫入試験結果
2. EPMAによる面分析結果
3. X線回折分析結果

＜過去の審査会合資料との関係について＞
過去の審査会合における既報告事項を含む頁には，既提出資料との関係についての注釈を頁右上に記載する。
（注釈例）

第443回 資料2-1	
①	②
p.14 追記	
③	④

- ① 資料を提出した審査会合開催回
- ② 資料番号
- ③ 該当頁
- ④ 「一部修正」 : 既提出資料から評価を見直したもの。
「追記」 : 既提出資料から評価の見直しはしないものの，記載の充実，適正化を図ったもの。
「再掲」 : 既提出資料から変更のないもの。
（タイトルの変更等軽微な変更は含む。）

1. 既往知見等の整理

敷地での存在が想定される断層を把握。

2. 敷地の地形

敷地及び敷地近傍の変動地形・地すべり地形、段丘面を把握。

3. 敷地の地質・地質構造

敷地に分布する断層のうち、活動性評価の対象とする断層を選定。

4. H断層系の活動性評価

H断層系が「将来活動する可能性のある断層等」※に該当するか検討。

(H断層系及び敷地深部地質構造の調査)

4.1 H断層系の分布形態

ボーリング・露頭調査等によりH断層系の分布形態を把握。重要な安全機能を有する施設との位置関係を確認。

4.2 H断層系の性状

露頭・薄片観察、試料分析等によりH断層系の性状を把握。

4.3 敷地深部の地質構造

地下構造調査、大深度ボーリング調査等により、敷地深部の地質構造の特徴を把握。

(調査結果に基づくH断層系の評価)

4.4 H断層系の分布形態・性状等に基づく評価

H断層系の活動機構、形成時期及び形成後における各断層の活動性の検討から、各断層の活動時期がすべて同じ時代であることについて検討。

(調査結果に基づくH断層系の解釈)

4.5 H断層系の形成要因

H断層系の形成要因を検討。

(H-9断層の調査及びそれに基づく評価)

4.6 H-9断層の最新活動時期

H-9断層を覆う上載地層（泥層）の堆積年代からH-9断層の最新活動時期を検討。

※「敷地内及び敷地周辺の地質・地質構造調査に係る審査ガイド」による「将来活動する可能性のある断層等」:

- ・ 震源として考慮する活断層
- ・ 地震活動に伴って永久変位が生じる断層
- ・ 支持地盤まで変位及び変形が及ぶ地すべり面

敷地の断層の検討の流れ

敷地の地質・地質構造における敷地内及び敷地極近傍の断層の調査・検討※ ※重要な安全機能を有する施設の地盤において、将来活動する可能性のある断層等の存否や性状等を合理的に説明。

1～3章 文献調査（1章），地形調査（2章），地表踏査（3章(1)），反射法地震探査（3章(2)）
敷地周辺の調査よりも詳細な調査を実施。敷地において活断層等の存在を示唆する文献は確認されず，変動地形や地すべり地形も認められない。また，南北走向の向斜構造が認められるが，地下深部から地表まで及ぶような変位の累積性を有する断層は確認されない。

構造物基礎露頭調査（3章(3)）
他の断層に切られることなく連続するE-W系正断層を「H断層系」とし，活動性評価の対象とする。

敷地周辺の地質・地質構造
「震源として考慮する活断層」の評価
・敷地から半径10km程度の範囲において南北走向の褶曲構造を主体とする「御前崎海脚西部の断層帯」，「A-17断層」等を評価。
同範囲における，その他の断層は「震源として考慮する活断層」に該当しない。

4章 **H断層系の評価方針**：敷地を含む敷地周辺及び敷地極近傍の調査結果によると，H断層系は「震源として考慮する活断層」に該当しないと考えられることから，重要な安全機能を有する施設（以下重要施設という）直下の断層を評価対象とし，「将来活動する可能性のある断層等」に該当しないことを確認する。確認にあたっては，敷地には上部更新統（約12～13万年前の地層）が分布していないことから，敷地外の上部更新統と考えられる地層（泥層）に覆われる断層についても検討対象とし，これらの断層の活動性評価はどの断層でも代表できることを活動機構の検討並びに形成時期及び形成後の活動性の検討により示したうえで，上部更新統に覆われる断層の最新活動時期をもって重要施設直下の断層の活動性を評価する。

H断層系の調査（4.1～4.3章）

H断層系と耐震重要施設との位置関係の確認および過去の活動状況の確認のため，分布形態(4.1章)，性状(4.2章)，敷地深部の地質構造(4.3章)の調査を実施。

H断層系の形成要因（4.5章）

H断層系の形成要因からも，分布形態・性状等に基づく評価と同様な評価が得られることを確認。

評価を支持

H断層系の分布形態・性状等に基づく評価（4.4章），上部更新統に覆われる断層の最新活動時期（4.6章）

検討対象とする断層の選定：分布形態に関する調査の結果，評価対象である重要施設直下の断層付近には上部更新統が分布していないことから，重要施設直下の断層に加え，敷地外において上部更新統に覆われる断層も検討対象とする。なお，H断層系の活動機構については，これらの断層の間に位置する断層も含め検討する。

H断層系（検討を行うもの）

重要施設直下の断層

間に位置する断層

上部更新統に覆われる断層

H断層の活動機構の検討：H断層系のうち重要施設直下の断層と上部更新統に覆われる断層が一体として活動することを検討する。その際，これらの断層の間に位置する断層も含めて検討する。

これらの断層も含めて検討

形成時期及び形成後の活動性の検討：H断層系のうち重要施設直下の断層及び上部更新統に覆われる断層が，相良層が未固結～半固結時に形成され，再活動していないことを検討する。

この断層も含めて検討

重要施設直下の断層と敷地外の上部更新統に覆われる断層の活動時期は同じ時代である。

活動性評価はどの断層でも代表できることから上部更新統に覆われる断層を対象として評価する。

重要施設直下の断層は
将来活動する可能性のある断層等に該当しない。

最新活動時期の検討：上載地層調査により後期更新世以降の活動を検討する。（4.6章）

第871回(2020.7.3)審査会合からの主な追加, 修正

項目	既報告検討事項	主な追加・修正事項		
		本資料記載事項	補足説明資料記載事項	主な追加調査
1. 既往知見等の整理	•文献により敷地の地質・地質構造の知見を把握。			
2. 敷地の地形	•空中写真判読等により敷地の変動地形を検討。			
3. 敷地の地質・地質構造	•敷地の断層を、センス、走向により分類。分類した断層の切り切られの関係から検討対象断層を選定。			
4. H断層系の活動性評価	•露頭, ボーリング調査等によりH断層系の分布形態を把握。	4章		
4.1 H断層系の分布形態		•H断層系の評価方針について再整理。		
4.2 H断層系の性状	•露頭, ボーリングコア観察, 各種分析によりH断層系の性状を把握。	4.1~4.3章	•露頭観察結果を再整理。	•CT, EPMA, 針貫入試験
4.3 敷地深部の地質構造	•反射法地震探査, 大深度ボーリング調査により, 敷地深部における, 断層, 鍵層, 地層の状態等を把握。	•調査結果のみの記載となるよう構成を変更。(評価は4.4章に記載)	•大深度ボーリングNo.5, 7孔の柱状図において, H断層系と関連するような性状の記載のある深部の断層について解釈を追加。	
4.4 H断層系の分布形態・性状等に基づく評価	•H断層系の形成時期, 深部への連続性等より, H断層系が一体となって活動する断層であることを検討。(前回は4.1~4.3章にて記載)	•細粒物質の微細構造や組成も含めたH断層系の分布形態・性状等に関する調査結果を網羅的に確認できるよう, 調査結果を俯瞰的に表形式で整理。	•断層形成後の活動の有無についての検討の追加。	•複数回活動した断層の性状に関する知見
4.5 H断層系の形成要因	•敷地周辺の活断層分布や応力場に基づく検討から形成要因を地すべりに絞り込み, 大深度ボーリングコアのCT画像解析により, 層理面沿いに正断層センスの変形構造が敷地深部に分布していることを確認。	•細粒物質の硬度が周辺母岩に比べ低いことに対する考察の記載を充実化。	•domino faultsの事例の知見についての記載を充実, 適正化。	
4.6 H-9断層の最新活動時期	•敷地周辺の活断層分布や応力場に基づく検討から形成要因を地すべりに絞り込み, 大深度ボーリングコアのCT画像解析により, 層理面沿いに正断層センスの変形構造が敷地深部に分布していることを確認。		•Moore et al.(2015) について, H断層系の活動性評価に結び付ける記載を削除。	

詳細は補足説明資料 I 章に掲載

1 既往知見等の整理

【検討内容】

敷地及び敷地近傍の地質・地質構造及び地すべり地形に関する既往知見等（文献及び従来審査での当社評価内容）を整理し、敷地での存在が想定される断層について検討する。

敷地及び敷地近傍の地質・地質構造に関する知見※

※ 知見の詳細は、第704回審査会合資料1-3 参考資料参照。

- 敷地及び敷地近傍には、新第三系の相良層群が一樣に分布する。
- 敷地において、活断層、活褶曲等の活構造及び地すべり地形の存在を示唆する文献は確認されない。
- 敷地及び敷地近傍には、北東-南西方向の新第三系及び下部更新統の褶曲構造（女神背斜、比木向斜、地頭方背斜）が認められ、これらのうち比木向斜の褶曲軸が敷地内を通る。

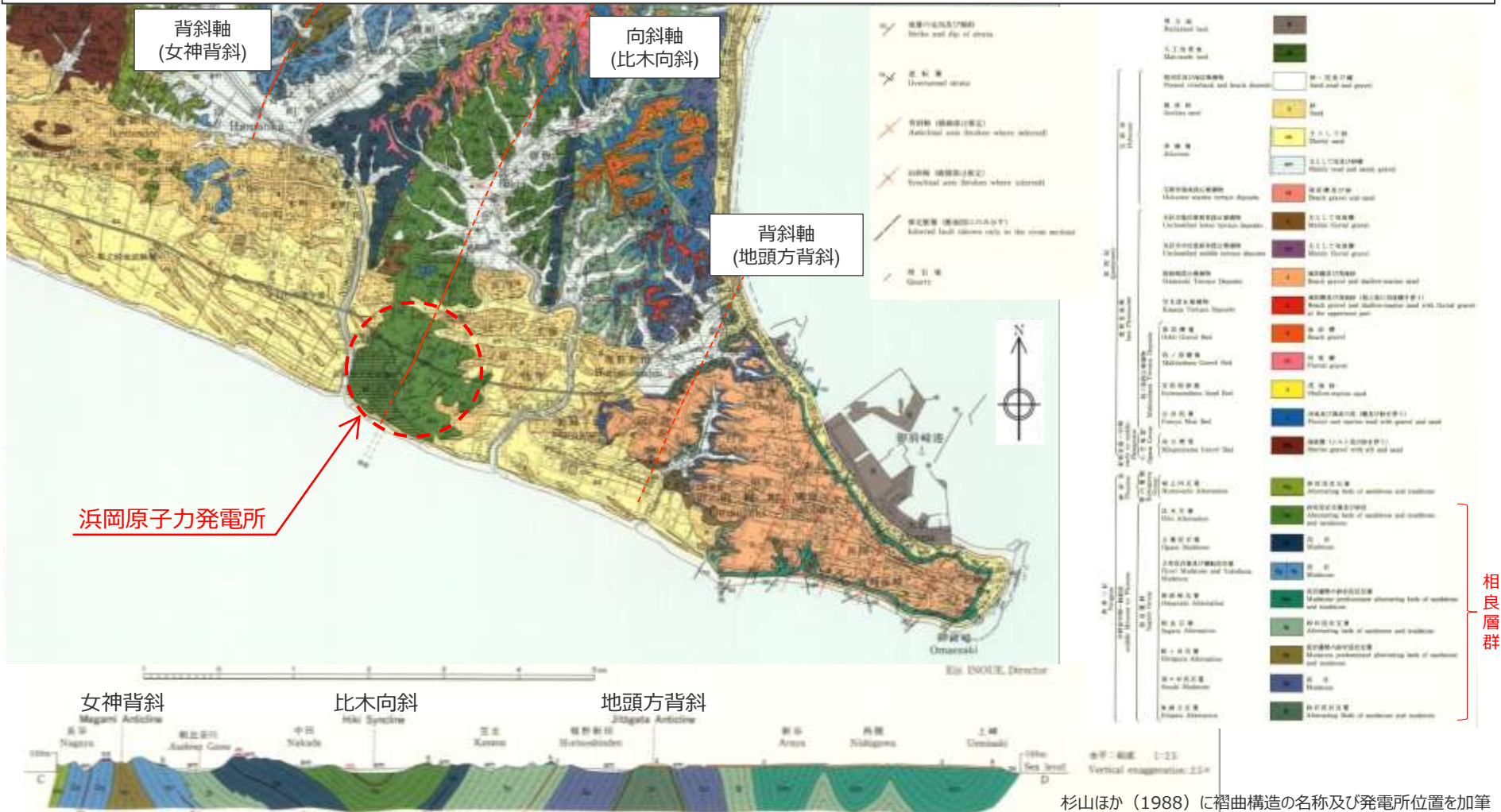

杉山ほか（1988）に褶曲構造の名称及び発電所位置を加筆

褶曲構造に関連する断層についての一般的知見

褶曲構造に関連する断層としては、一般的知見を踏まえれば層面すべり (flexural-slip fault) 及び逆断層が想定される。

層面すべり (flexural-slip fault)

- (曲げ褶曲において) 顕著な相対的変位は単層相互に層理面に沿って起こる。(木村 (1984))
- 曲げ褶曲が、層厚をほぼ一定に保存したまま成長できるのは、変形の相当量が層面すべりによって解消されているからである。(木村 (1984))
- ある成層した地層がフレクチャー褶曲(木村(1984)の曲げ褶曲に該当)する場合、層理面や流動しやすい地層に沿って層面すべりが生じる。(吉岡 (1989))
- 層面すべりは、普通、翼部で最大となるが軸部ではゼロとなる。地層が最も傾斜している部分で層面すべりの量は最大となる。(吉岡 (1989))

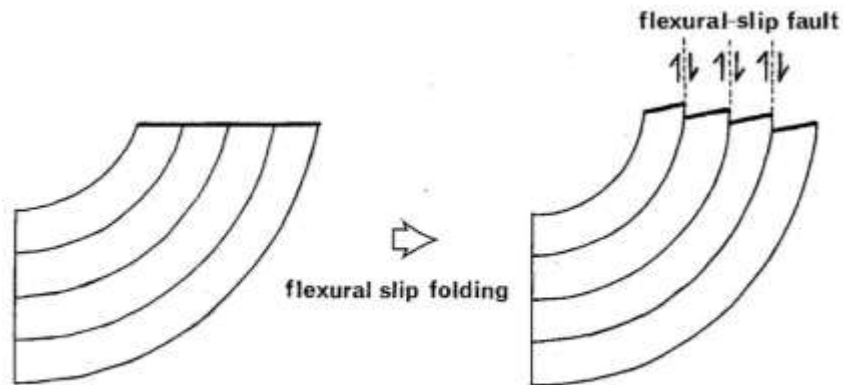

第3図 褶曲に伴う層面すべり断層の模式図 吉岡 (1989)

逆断層

- 変形が層面すべりによっても解消されないときは、軸部に破断を生じる。(木村 (1984))
- 座屈褶曲の進行に伴って変形量が増大すると、これまですべっていた単層と単層の相互圧迫が強くなり、一方層理面と圧縮軸の間の角度が大きくなるため、すべり面に平行なせん断力成分が減少する。このためもはや層面すべりによってはひずみを解消できなくなり、それに代わって多数の小断層系を形成してレンズ褶曲の様式でひずみを解消していくようになる。(木村 (1984))
- 座屈褶曲が成長していくときには、そのたわみの内側、すなわち内弧側では層平行方向の短縮が生じる。このような座屈褶曲作用によるひずみ分布に伴って、内弧側では逆断層・衝上断層や小褶曲が形成されることがある。(狩野・村田 (1998))

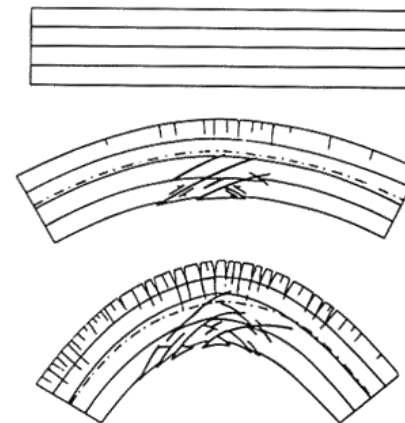

図V.2-2 層平行圧縮による座屈褶曲の内弧側と外弧側の変形(Ramsay, 1967)
一点鎖線は中立面。

狩野・村田 (1998)

敷地近傍にみられる断層についての知見※

※ 知見の詳細は、第704回審査会合資料1-3 参考資料参照。

- ◆断層のセンス・走向傾斜について【鈴木（1972）】
 - ・相良層群に見られる小断層は、急傾斜の正断層と、これよりやや低角度傾斜の逆断層とに大別できる。
 - ・小断層のうち、逆断層は主に南北走向、正断層は主に東西走向である。（ポイントダイアグラム(右図)及び断層の走向図(下図)より。）
 - ・正断層は逆断層を切っている。
- ◆断層から復元される古応力について【Hirono（1998）】
 - ・応力インバージョン法による断層解析の結果、相良層群に発達する断層群は、北北西－南南東圧縮断層系と、西北西－東南東圧縮断層系の2つが認められる。

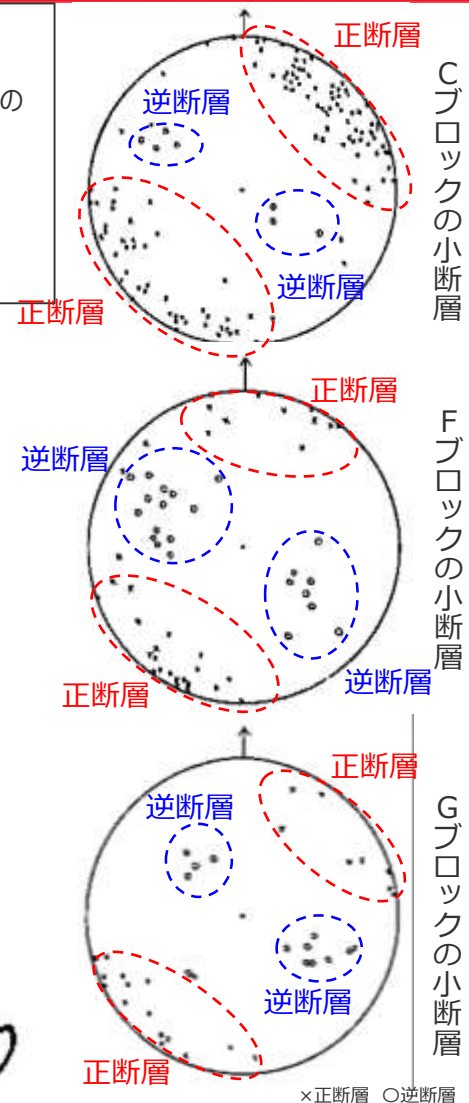

第2図 ポイントダイアグラム
(極中心等面積網, 上半球使用)

鈴木（1972）に一部加筆



図1 相良・掛川地方の地質と調査範囲



図3 各ブロックの断層の走向

敷地周辺の地質構造の審査におけるA-17グループの評価結果

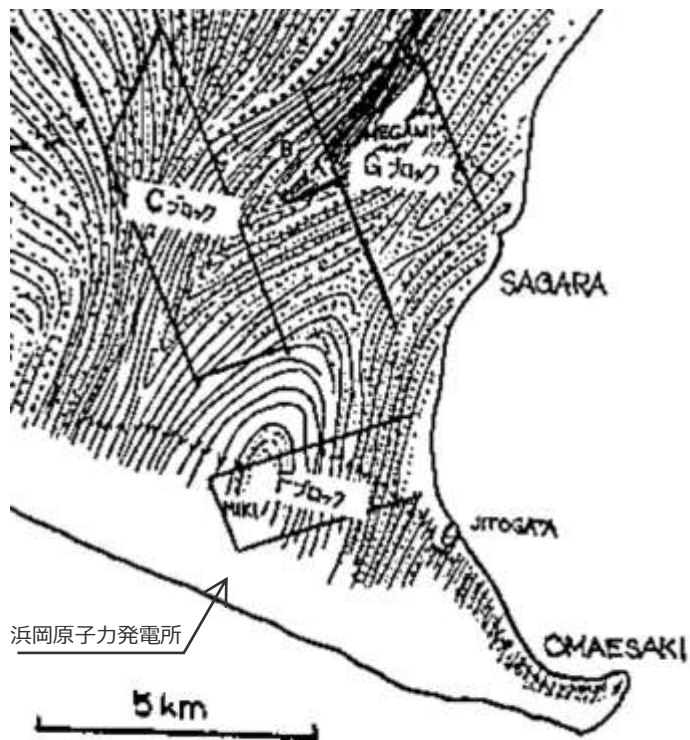

【敷地周辺の地質構造図】

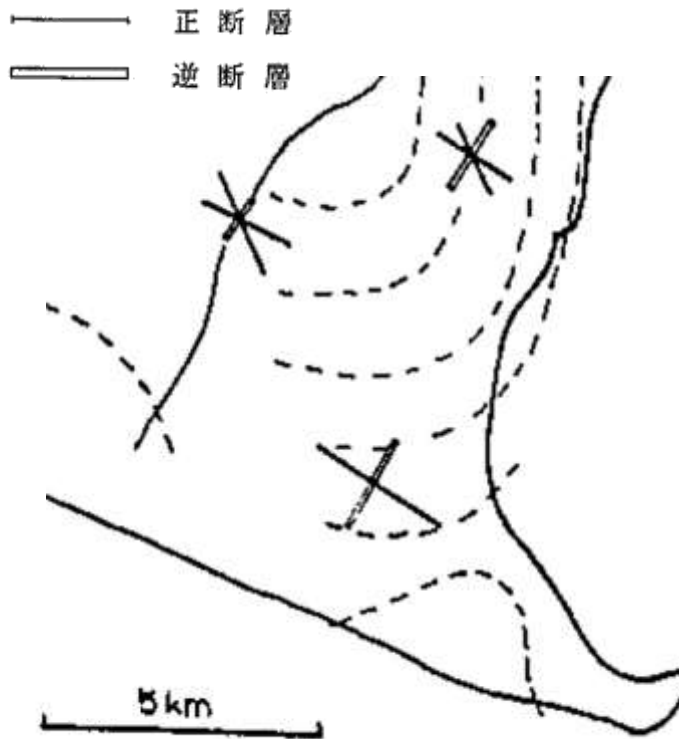
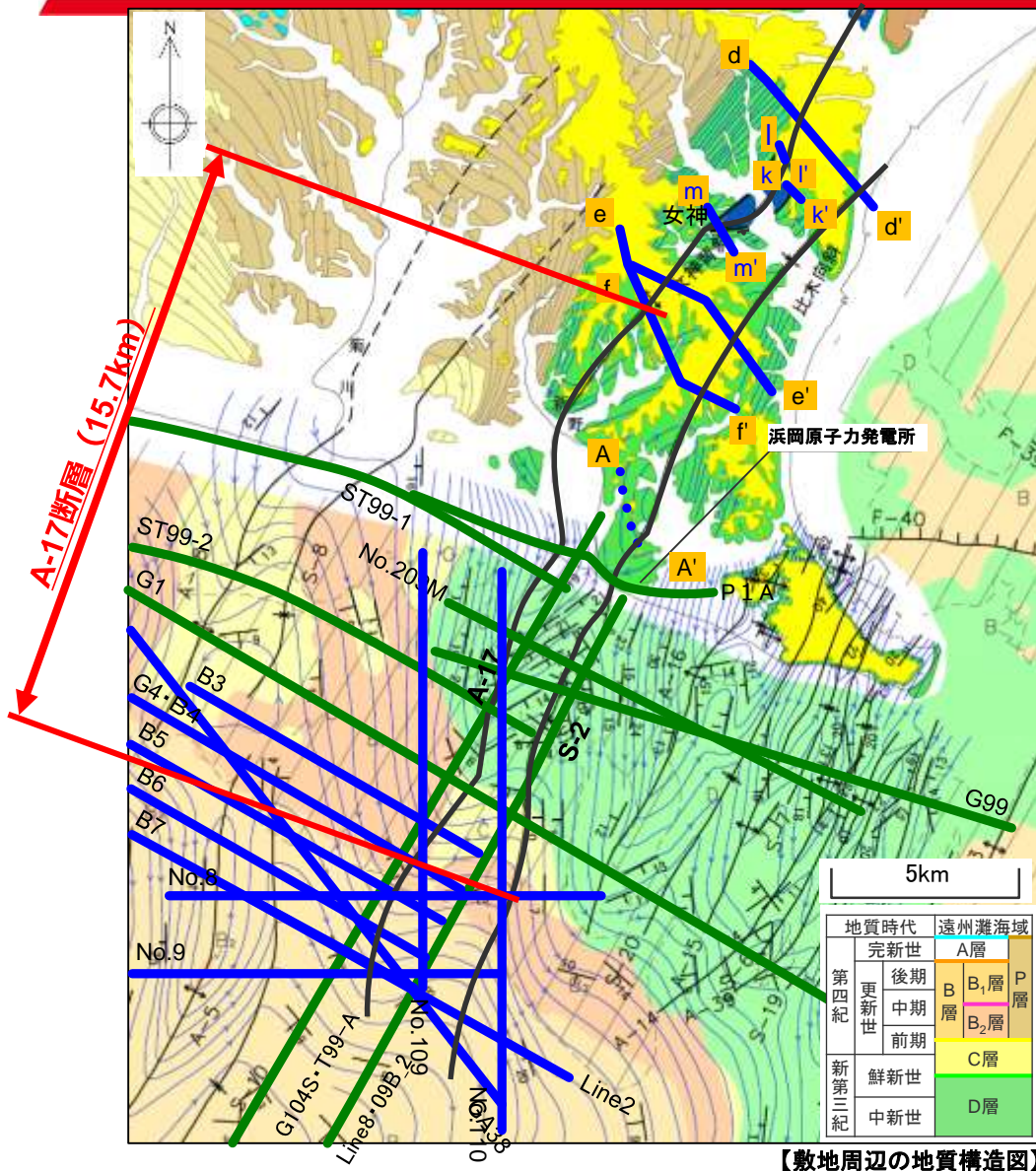
- 敷地の褶曲構造（比木向斜）は、敷地周辺の地質調査において「A-17グループ」と評価した構造に含まれる。
- 「A-17グループ」は、プレートの沈み込みに伴う水平方向の圧縮応力によって、現在とは異なる古い堆積盆（前弧海盆）の内部に形成された褶曲構造であり、中期更新世の末頃までに成長を停止したと考えられる。また、海域の音波探査記録及び陸域の地表地質調査結果から、褶曲構造を覆う後期更新世（約12～13万年前）の上載地層が分布する複数の調査地点において、いずれも上載地層に変位・変形が認められないこと、さらに、それらの調査地点の間の上載地層が存在しない範囲についても、南北方向の音波探査記録、パネルダイヤグラム、地質構造図等による検討によって、部分的な活動を示唆する構造の変化が認められないことを確認していることから、「震源として考慮する活断層」とは考えられない。
- しかしながら、審査におけるコメントを踏まえて、より慎重に評価することとし、上載地層が存在しない範囲について最大となるように長さ15.7kmを「A-17断層」として「震源として考慮する活断層」と評価している。
- なお、「A-17断層」は比木向斜の軸方向を考慮すれば、南北走向の逆断層と想定される。

＜凡例＞

- 後期更新世（約12～13万年前）の上載地層に、変位・変形が認められないことを確認した調査地点
- 後期更新世（約10万年前）の上載地層に、変位・変形が認められないことを確認した調査地点
- 部分的な活動を示唆する構造の変化が認められないことを確認した調査地点

1 既往知見等の整理のまとめ

【検討結果】

<文献調査結果>

(敷地及び敷地近傍の地質・地質構造)

- 敷地及び敷地近傍には、新第三系の相良層群が一様に分布する。
- 敷地において、活断層、活褶曲等の活構造及び地すべり地形の存在を示唆する文献は確認されない。
- 敷地及び敷地近傍には、北東-南西方向の新第三系及び下部更新統の褶曲構造（女神背斜，比木向斜，地頭方背斜）が認められ、これらのうち比木向斜の褶曲軸が敷地内を通る。

(褶曲構造に関連する断層、敷地近傍に見られる断層)

- 褶曲構造に関連する断層としては、一般的知見を踏まえれば層面すべり（flexural-slip fault）及び逆断層が想定される。
- 敷地近傍の相良層群に見られる小断層は、急傾斜の正断層（主に東西走向）と、これよりやや低角度傾斜の逆断層（主に南北走向）とに大別でき、正断層は逆断層を切っている。
- 相良層群に発達する断層群は、北北西－南南東圧縮断層系と、西北西－東南東圧縮断層系の2つが認められる。

<従来審査での当社評価の内容>

- 敷地の褶曲構造（比木向斜）を含む「A-17グループ」は、「震源として考慮する活断層」とは考えられないものの、審査コメントを踏まえて、より慎重に評価することとし、上載地層が存在しない範囲を「A-17断層」として「震源として考慮する活断層」と評価している。

【評価】

- ✓ 敷地と敷地近傍の地質（新第三系）は一様であり、敷地特有の活断層及び地すべり地形は確認されない。また、敷地は敷地近傍を含めた一連の褶曲構造に属する。これらを踏まえれば、敷地での存在が想定される断層には、敷地近傍に見られる断層が含まれると考えられる。
- ✓ 上記に加え、褶曲構造に関連する断層についての知見及び従来審査での当社評価の内容も併せて考慮すると、敷地での存在が想定される断層は以下①～③の通りである。

(文献調査結果より)

- ① 東西走向の正断層
- ①' 南北走向の逆断層（西北西－東南東圧縮系断層）
- ①" 北北西－南南東圧縮系断層
- ② 褶曲に伴う断層
（層面すべり（flexural-slip fault），逆断層）

(従来審査での当社評価内容より)

- ③ A-17断層※

※ A-17断層については、「震源として考慮する活断層」として「将来活動する可能性のある断層等」に該当すると評価しているが、本資料においては「地震活動に伴って永久変位が生じる断層」に該当するか否かについて検討する。

2 敷地の地形

【検討内容】

- 敷地のリニアメント・変位地形及び地すべり地形の有無を確認するため、空中写真判読及び変動地形学的調査を行う。
- 地形面判読及び地表地質調査を行い、敷地から敷地北方にかけての段丘面区分を行う。

敷地の変動地形学的調査

- 発電所建設前の空中写真（1962年撮影）及びその写真を図化した地形図により空中写真判読，変動地形学的調査を行った結果，敷地には活断層を示唆する変動地形や地すべり地形は認められない。なお，敷地には段丘面は判読されない。

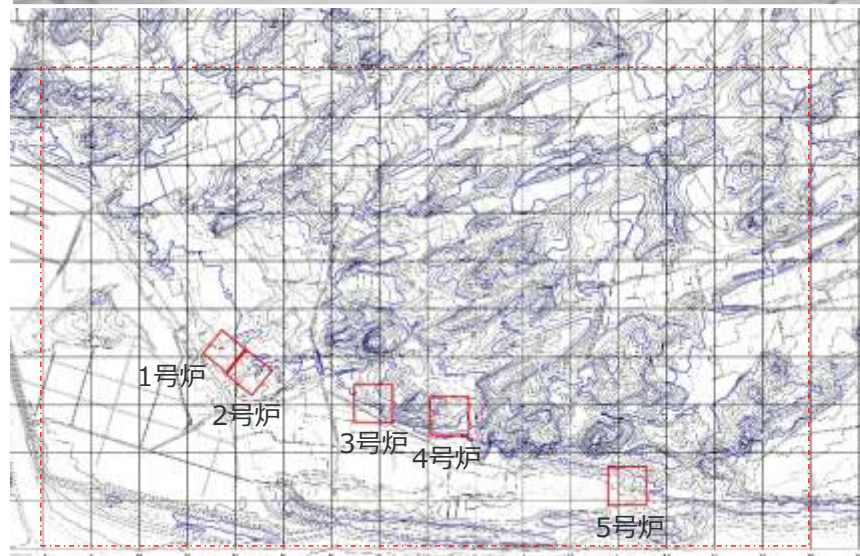

国土地理院撮影の空中写真（1962年撮影）
CB62-7 C23-8,9,10 (1:10,000)

国土地理院撮影の空中写真
（1962年撮影）より作成。
次頁にて拡大したものを示す。

敷地の変動地形学的調査

- 発電所建設前の空中写真（1962年撮影）を図化した地形図により、変動地形学的調査を行った結果、敷地には活断層を示唆する変動地形や地すべり地形は認められない。なお、敷地には段丘面は判読されない。

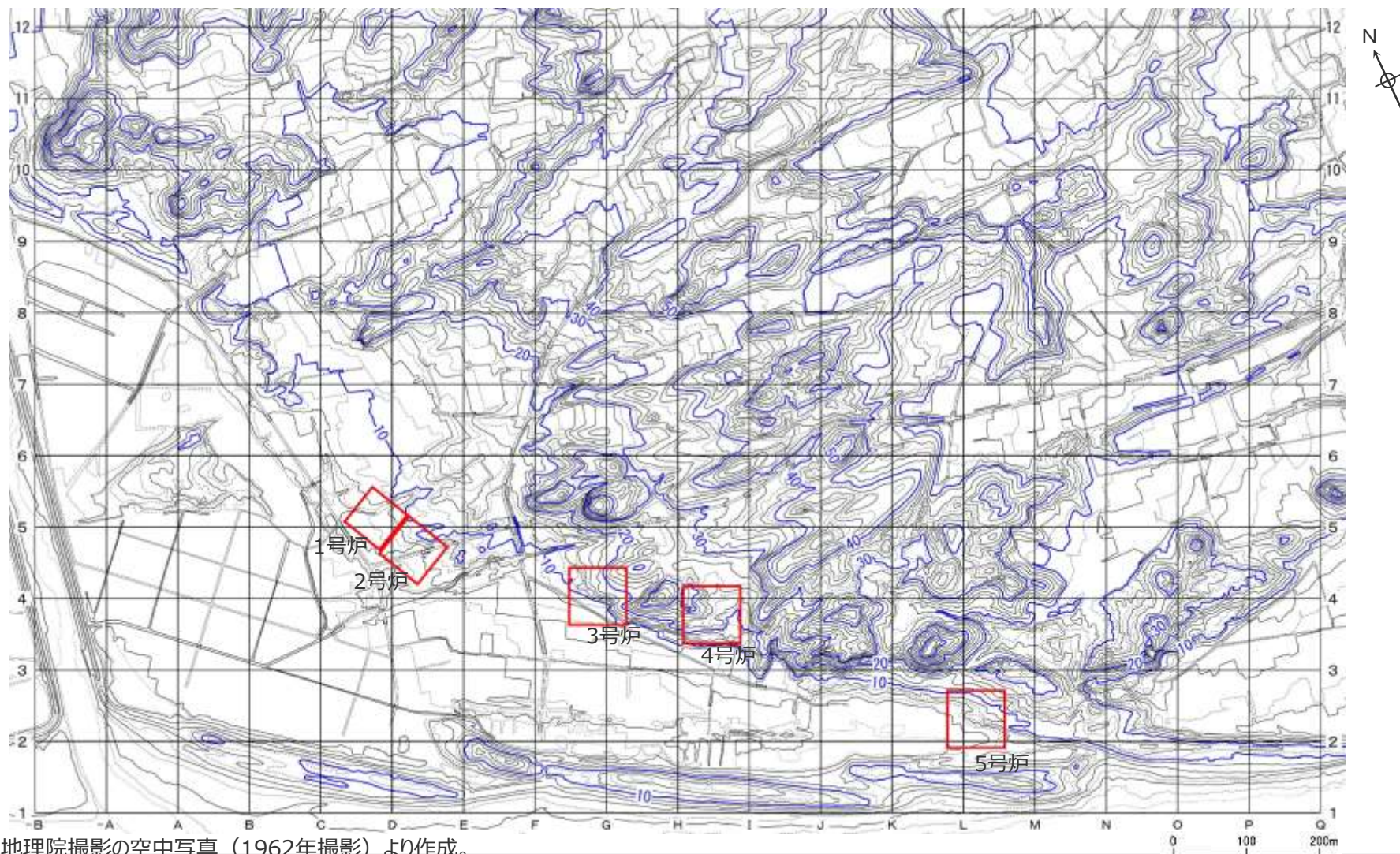

国土地理院撮影の空中写真（1962年撮影）より作成。

敷地近傍の変動地形学的調査

- 航空レーザー測量（2010年当社実施）によるDEMデータより作成した陰影図を用いて変動地形学的調査を行った結果、敷地近傍の御前崎台地において、文献（例えば、今泉ほか（2018））に示される短い活断層に対応するリニアメント・変位地形が6本確認されるが、敷地においては、変動地形は判読されない。

<地形判読結果>

	リニアメント・変位地形の名称	リニアメント・変位地形のランク		判読長 (km)	方向	地形要素と比高(a) ()内は読図による
		1/20,000	1/8,000			
①	芹沢	A	A	0.4	NNE-SSW	2.9 i) (W) (E)
②	広沢	B	A	0.7	NNE-SSW	4.9 i) 1.5
③	中原	B	B	0.5	NW-SE	i) 4.4
④	白羽	B	B	0.1	NNE-SSW	2.5 i) (5)
⑤	白浜	B	B	0.4	NNE-SSW	5.8 i)
⑥	新谷	C	C	1.3	NNW-SSE	ii) (5)

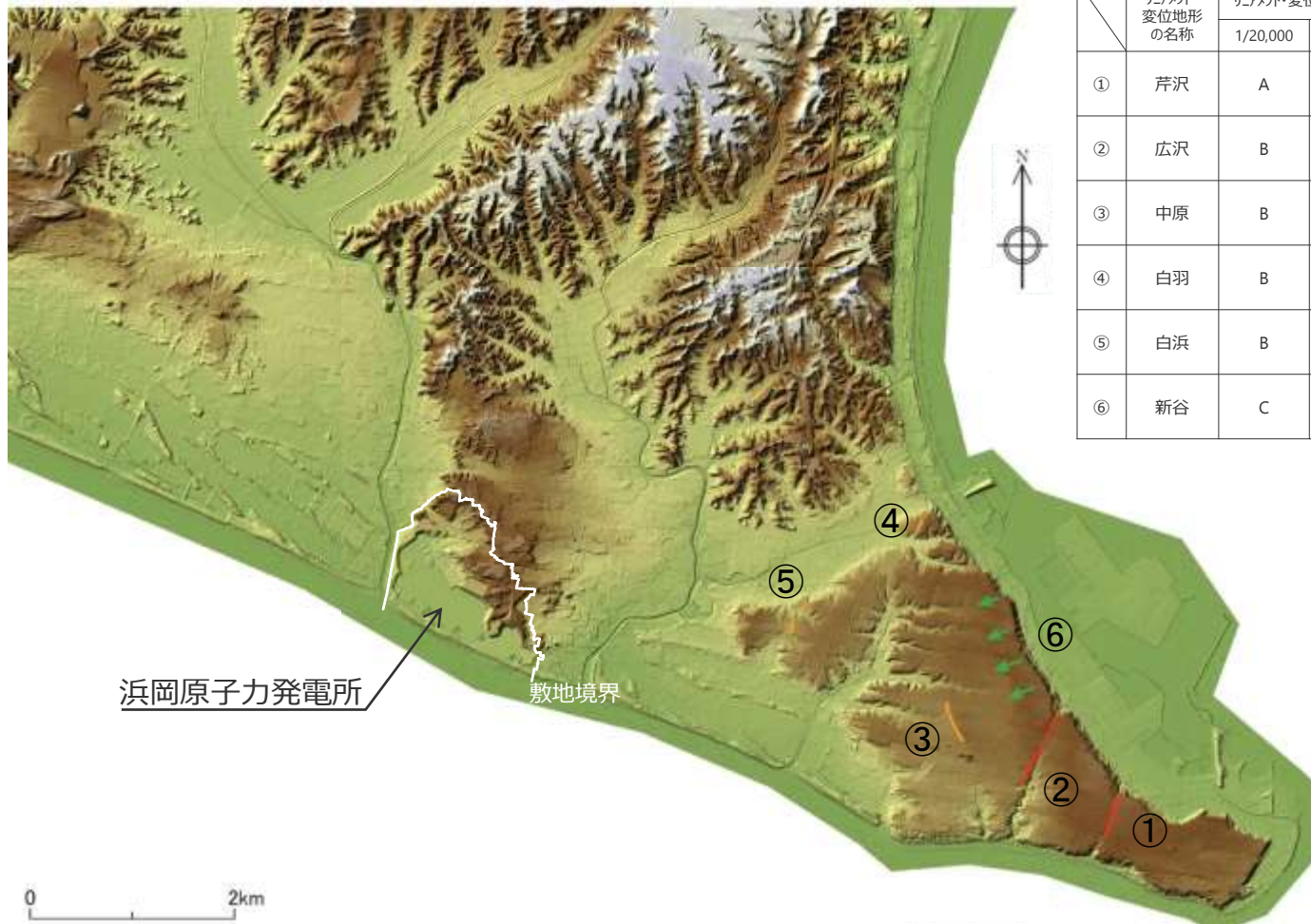

浜岡原子力発電所

敷地境界

凡例

リニアメント・変位地形のランク

- A 変位地形である可能性が高い
- B 変位地形である可能性がある
- C 変位地形である可能性が低い

地形要素

- i) 崖・緩斜面・高度不連続
- ii) 地形面の傾斜

2010年3～4月撮影の
航空レーザー測量による
DEMデータより作成

敷地から敷地北方にかけての段丘面区分

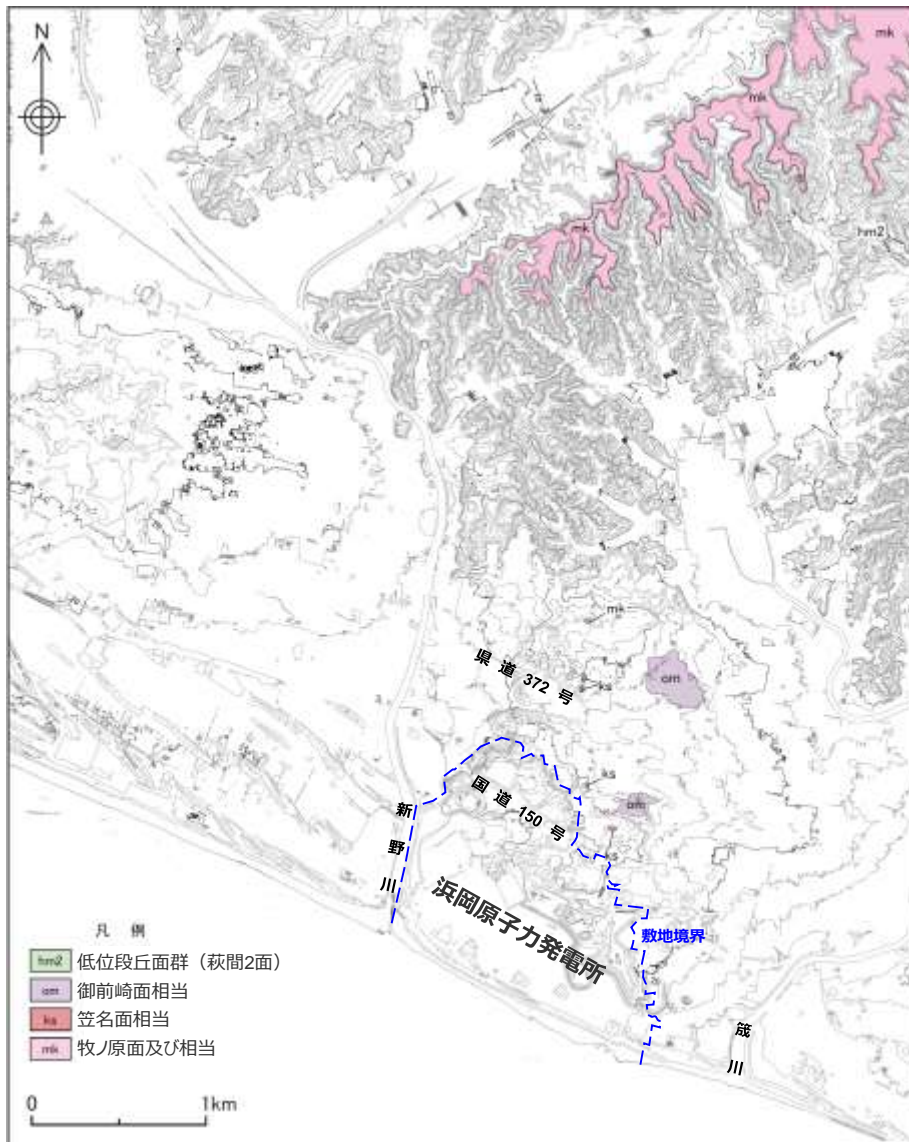

2010年3~4月撮影の航空レーザ測量によるDEMデータより作成

- 敷地から敷地北方にかけてDEMによる地形調査を行った結果、敷地には段丘面は判読されない。
- 一方、敷地北方には3段の地形面が判読され、地質調査結果によると段丘堆積物が認められる。これらの地形面は、本地域における、高位から牧ノ原～笠名～御前崎の3つの段丘構成を踏まえると、高位から牧ノ原面 (MIS5d~5e), 笠名面 (MIS5c), 御前崎面 (MIS5a) にそれぞれ対比される。

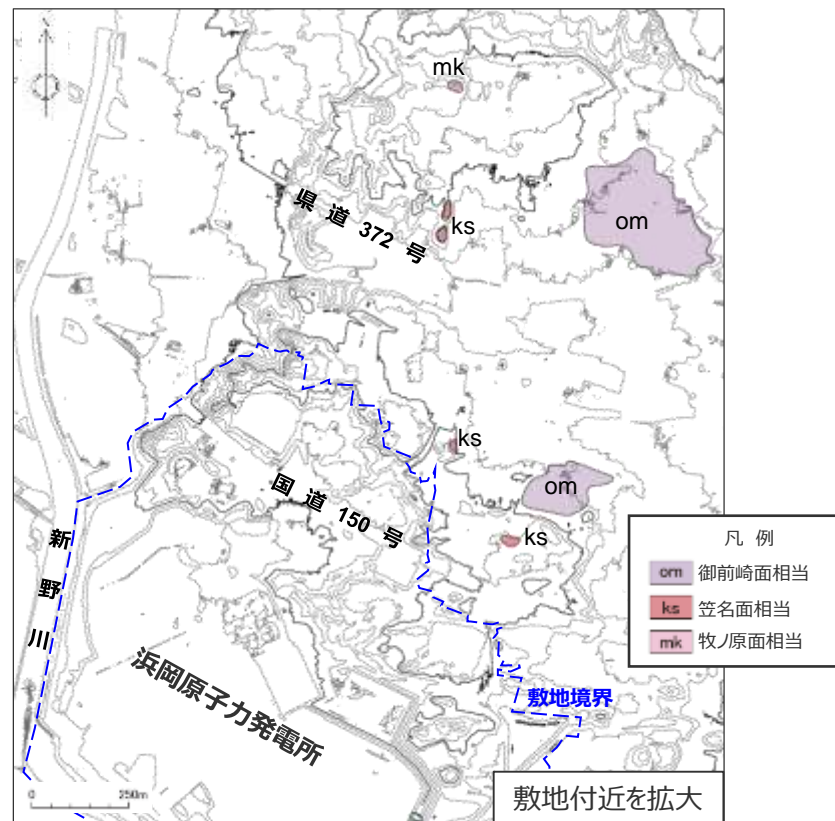

敷地から敷地北方にかけての段丘面区分対比表

段丘面名称	形態・分布	分布高度 (m)	面の保存状態	堆積物	南関東との対比
低位段丘面群	現河川沿いに分布する。	—	段丘面を開析する谷はほとんど認められない。	主として、礫層からなる。層厚は2～5m程度である。	立川面群 (MIS2～MIS4)
御前崎面	御前崎台地に広く分布し、海成段丘の形態を呈する。	30～50	段丘面を開析する谷が段丘面外縁から内側に向かって発達するが、原面の保存は良い。	主として、分級の良い細礫、砂からなる海成層である。層厚は一般に4～10mである。表層部には赤色土が認められる。	三崎面 (MIS5a)
笠名面	牧之原市笠名付近などにおいて、牧ノ原面の低位に分布する。	40～70	段丘面を開析する谷が段丘面外縁から内側に向かって発達する。	下位は砂層、礫層を主体とする海成層であり、上位は礫層からなる河成層である。層厚は約5mである。上位層中に鬼界－葛原火山灰層（約9万5千年前）を挟在することが報告されている。	小原台面 (MIS5c)
牧ノ原面	牧ノ原台地に広く分布し、扇状地性の形態を示す。	80～250	段丘面を開析する谷が段丘面外縁から内側に向かって発達し、一部樹枝状を呈する。	下位よりシルト層を主体とする谷埋め性堆積物である古谷泥層、海成砂層からなる京松原砂層、礫層を主体とする牧ノ原礫層からなる。それぞれの層厚は30m程度、5～6m、5～30mである。	下末吉面 (MIS5e)～ 小原台面 (MIS5d)

2 敷地の地形のまとめ

【検討結果】

- 敷地には活断層を示唆する変動地形や地すべり地形は認められない。なお、敷地には段丘面は判読されない。
- 敷地近傍の御前崎台地において、文献に示される短い活断層に対応するリニアメント・変位地形が6本確認される。
- 敷地北方には3段の地形面が判読され、地質調査結果によると段丘堆積物が認められる。これらの地形面は、本地域における、高位から牧ノ原～笠名～御前崎の3つの段丘構成を踏まえると、高位から牧ノ原面（MIS5d～5e）、笠名面（MIS5c）、御前崎面（MIS5a）にそれぞれ対比される。

【評価】

- 敷地には活断層を示唆する変動地形や地すべり地形は認められない。
- 敷地北方にはそれぞれMIS5a,5c,5d～5eに対比される3段の段丘堆積物が認められる。

3 敷地の地質・地質構造

【検討内容】

敷地内の詳細な調査により敷地の地質・地質構造を把握し，確認される断層を分類したうえで，分類した各断層グループの切り切れ関係から活動性評価の対象とする断層を選定する。

(1) 敷地の地質

【検討内容】

敷地の地質・地質構造の概要を示す。

敷地の調査位置図

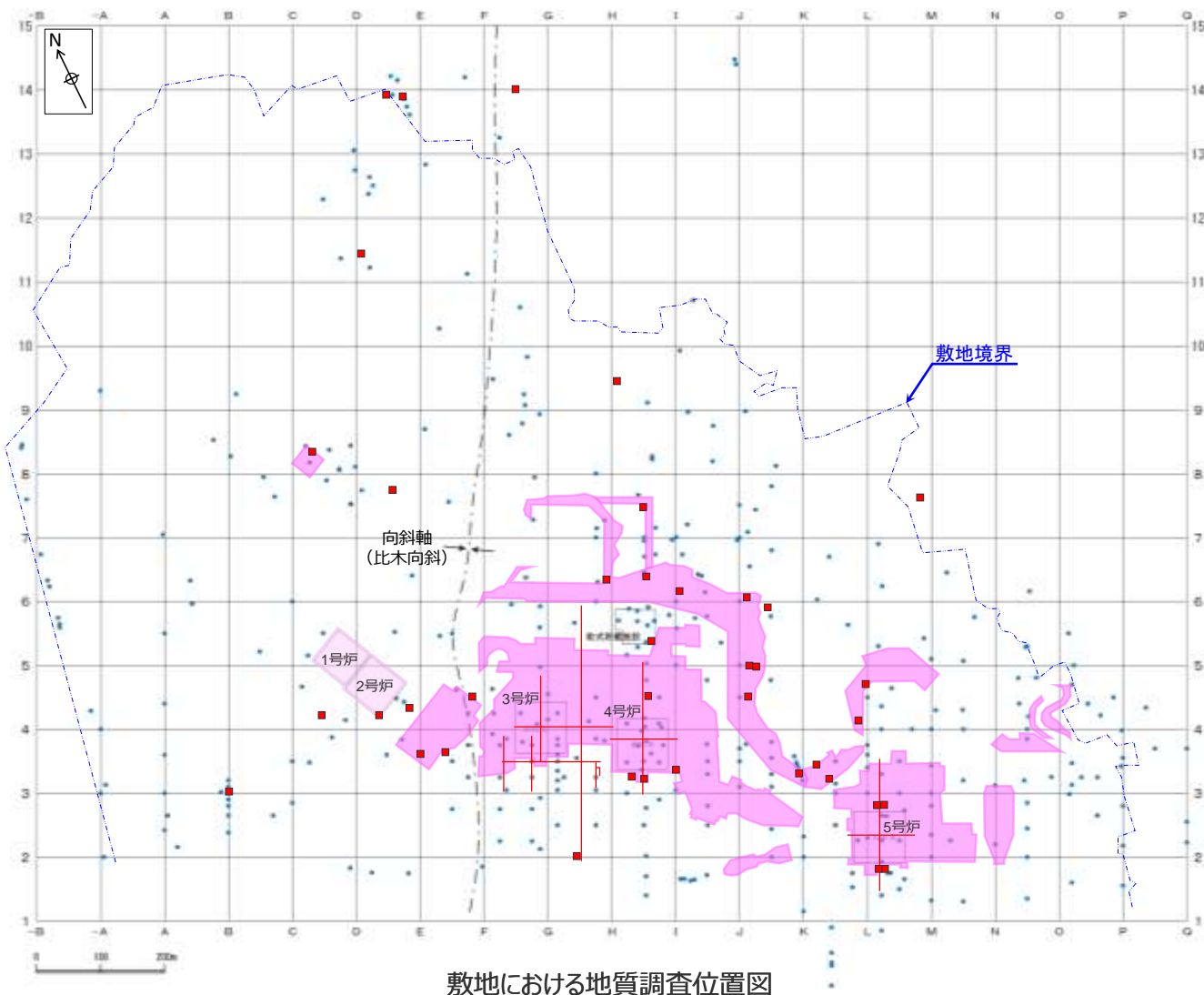

敷地における地質調査位置図

・ 敷地の地質・地質構造を把握するためボーリング調査，露頭調査（構造物基礎，法面，試掘坑）を実施した。

<凡例>

- ボーリング調査地点
(敷地陸域の断層分布を検討するために用いた孔を記載)
- 露頭調査地点 (断層露頭)
- 露頭調査地点 (構造物基礎, 法面)
- 露頭調査地点 (3号炉増設調査より前※)
- 試掘坑位置

※断層分布に関する調査のみ

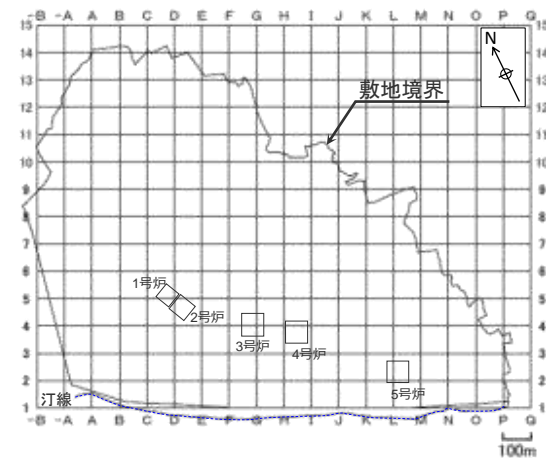

敷地及び敷地極近傍の調査位置図

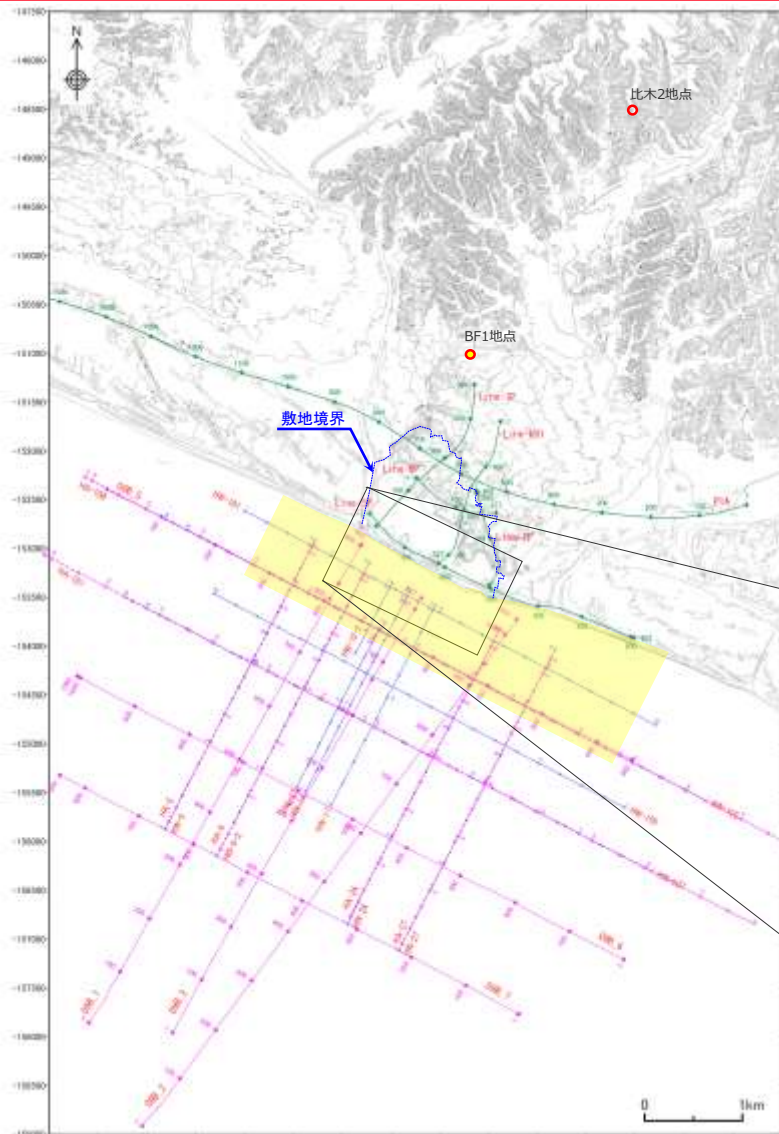

• 敷地及び敷地極近傍（左図の範囲）の地質・地質構造を把握するためボーリング調査，露頭調査，サイドスキャンソナー調査及び地下構造調査（反射法地震探査及び海上音波探査）を実施した。

<凡例>

- ボーリング，露頭調査地点（海域はボーリング調査のみ）
- 反射法地震探査測線
- 海上音波探査測線（ウォーターガン）
- 海上音波探査測線（エアガン）
- サイドスキャンソナー調査範囲

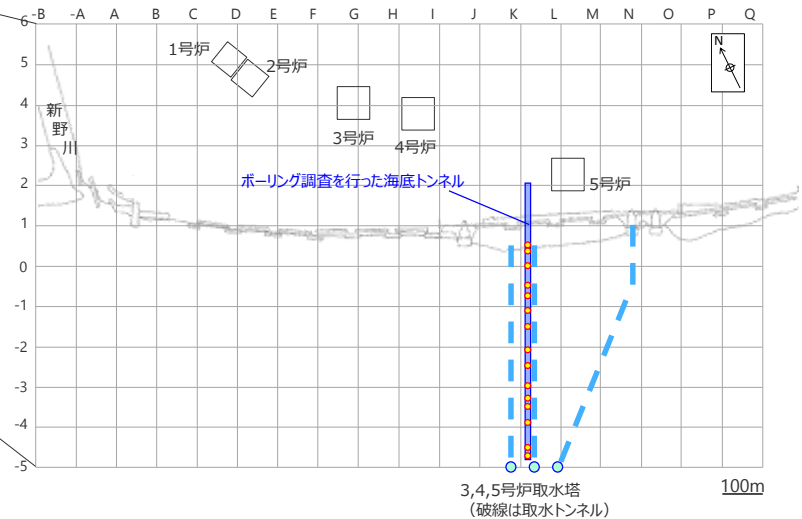

敷地，敷地極近傍における地質調査位置図

敷地の地質の概要

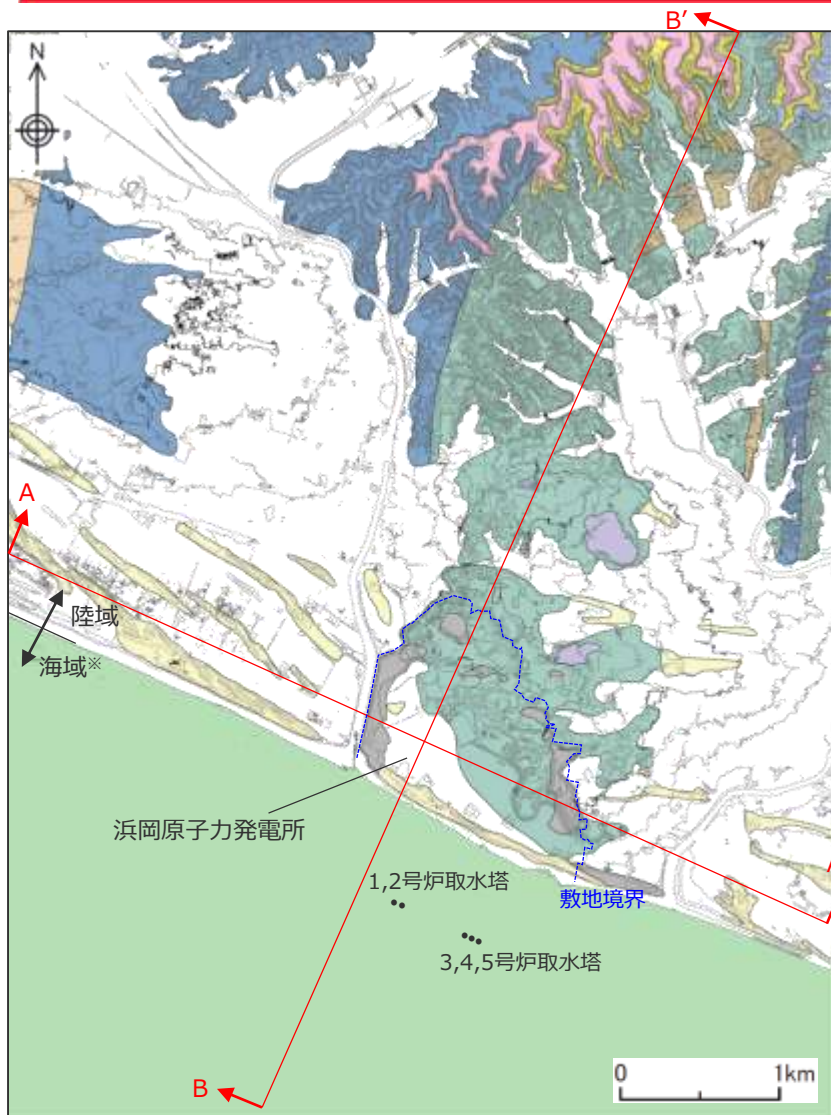

※海域についてはA層（完新統）を除いて記載した。

- 敷地から敷地北方にかけては、新第三紀中新世後期から鮮新世前期に堆積した相良層群相良層が分布し、その上を風成砂層が覆う。相良層は敷地前面海域にも連続的に分布し（D層）、その上を完新統（A層）が覆う。
- 相良層は、中部半深海（水深600～1,000m程度）の海底（堆積盆）に堆積した堆積岩であり（杉山ほか（1988））、火山フロントから離れており火成活動が見られない地域である（中野ほか（2013））ことから、熱水などによる影響は認められない。
- 敷地北方には、御前崎礫層～古谷泥層に対比される段丘堆積物が標高40～50m程度にかけて、局所的に分布する。

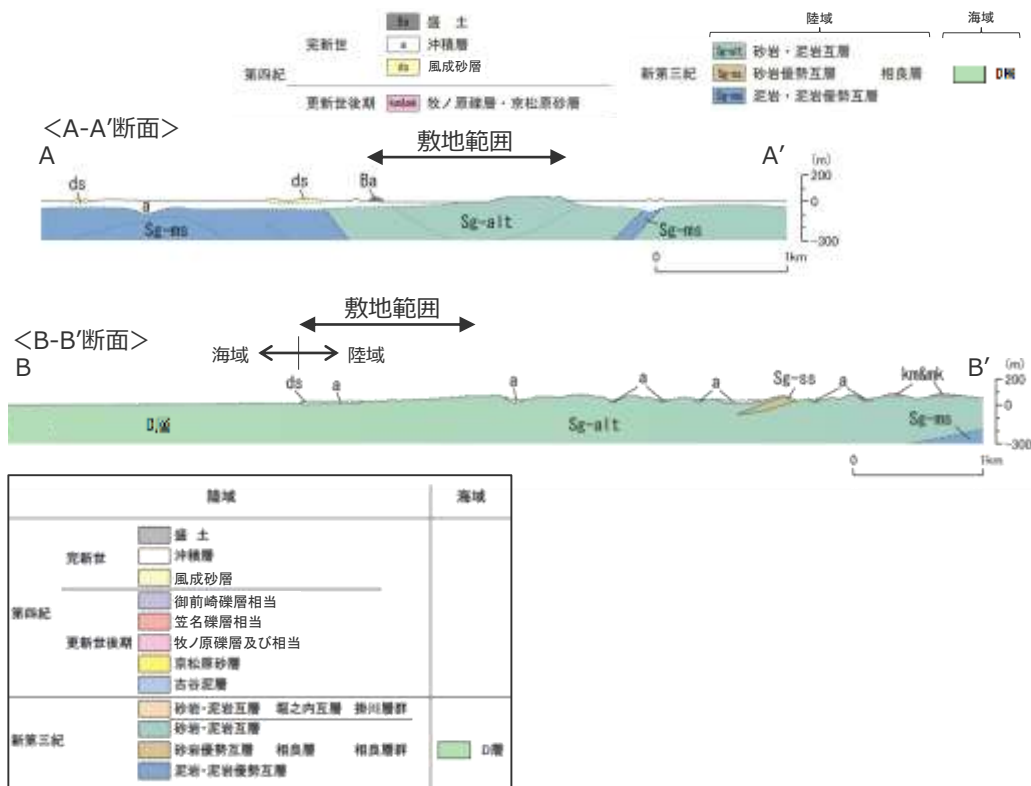

敷地から敷地北方にかけての地質層序表

時代		地層名	層厚	構成岩石	地層の概要	
第四紀	完新世	風成砂層	0.5～10数m	砂	よく淘汰された中～粗粒砂よりなる。 海岸線に平行に砂丘を形成している。	
		現海浜堆積物	0.5～6m	砂, 礫	海岸部の汀線付近に分布する。	
		海成礫混じり砂層	4～6m	砂, 礫	敷地内の標高0～6mに分布する。	
		沖積層	山地部	20m以下	砂, シルト	シルト層は有機質物質を含む。
	海岸部		25m以下	礫, 砂, シルト	シルト層及び砂層は有機質物質を含む。 礫径は数mm～数cmの円礫よりなる。	
	後期更新世	段丘堆積物	御前崎礫層相当層	2～3m	礫, シルト	礫は亜円ないし円礫で主に径1～3cmよりなる。
			笠名礫層相当層※	3m以下	礫, 砂	礫は扁平礫を含む円礫で主に径3～10cmよりなる。
			牧ノ原礫層相当層※	7m	礫	礫は亜円～円礫で主に径5～15cmよりなる。
			京松原砂層相当層※	1m	礫	礫は扁平礫を含む円礫で主に径1～5cmよりなる。
			古谷泥層※	10m以下	シルト～粘土, 砂, 礫	シルト・粘土を主体とし, 下部に砂, 扁平礫を含む円礫を挟む
新第三紀	鮮新世前期～中新世後期	相良層群相良層	1,500m以上	砂岩泥岩互層	凝灰岩層や軽石層を挟む。連続性が良く厚みがあり特徴的な凝灰岩層については, 上位よりK-1, K-2, K-3・・・と付番し, 鍵層として地層の対比に使用している。	

※敷地には分布せず, 敷地北方に分布する。

敷地の地質構造の概要

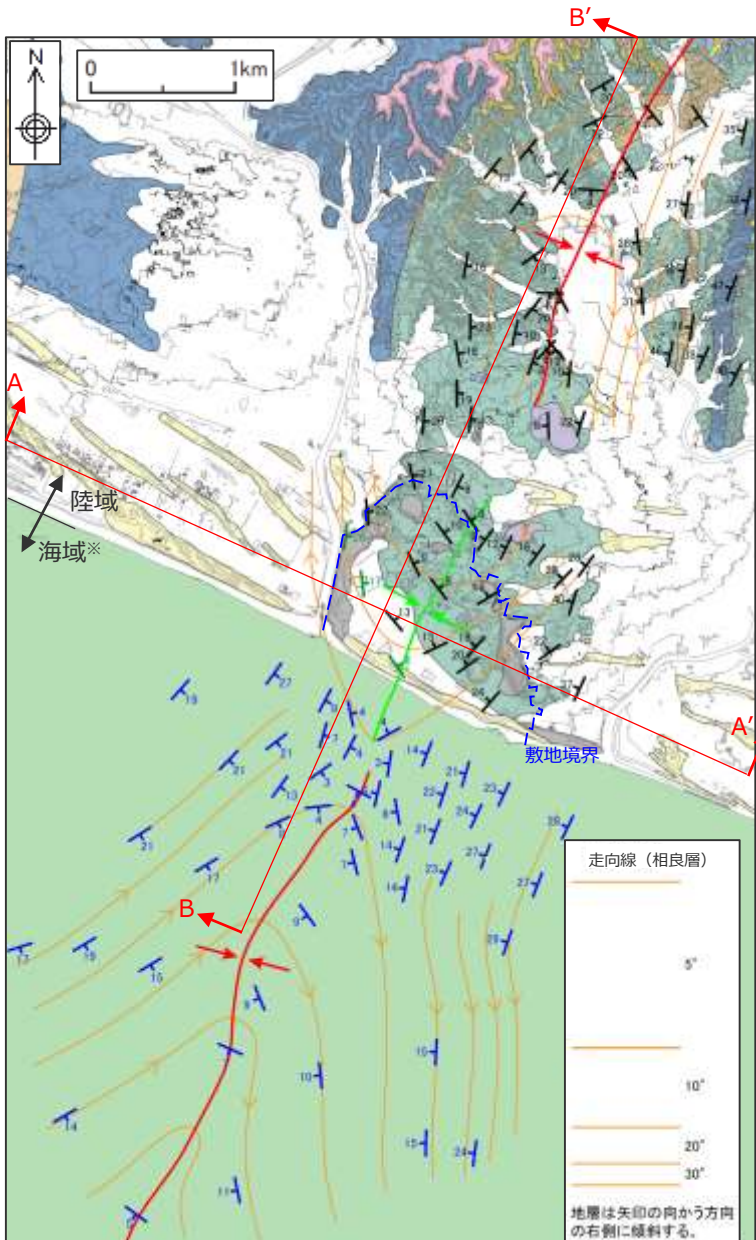

- 敷地極近傍（左図の範囲）の相良層には、北北東－南南西方向の向斜軸（比木向斜）が認められる。
- 敷地極近傍において、大局的には、向斜軸は南にプランジし相良層は向斜軸を中心に南に開いた構造を示すが、敷地を含む汀線付近の局所的な範囲においては、向斜軸は北にプランジし相良層は向斜軸を中心に北に開いた構造を示す。

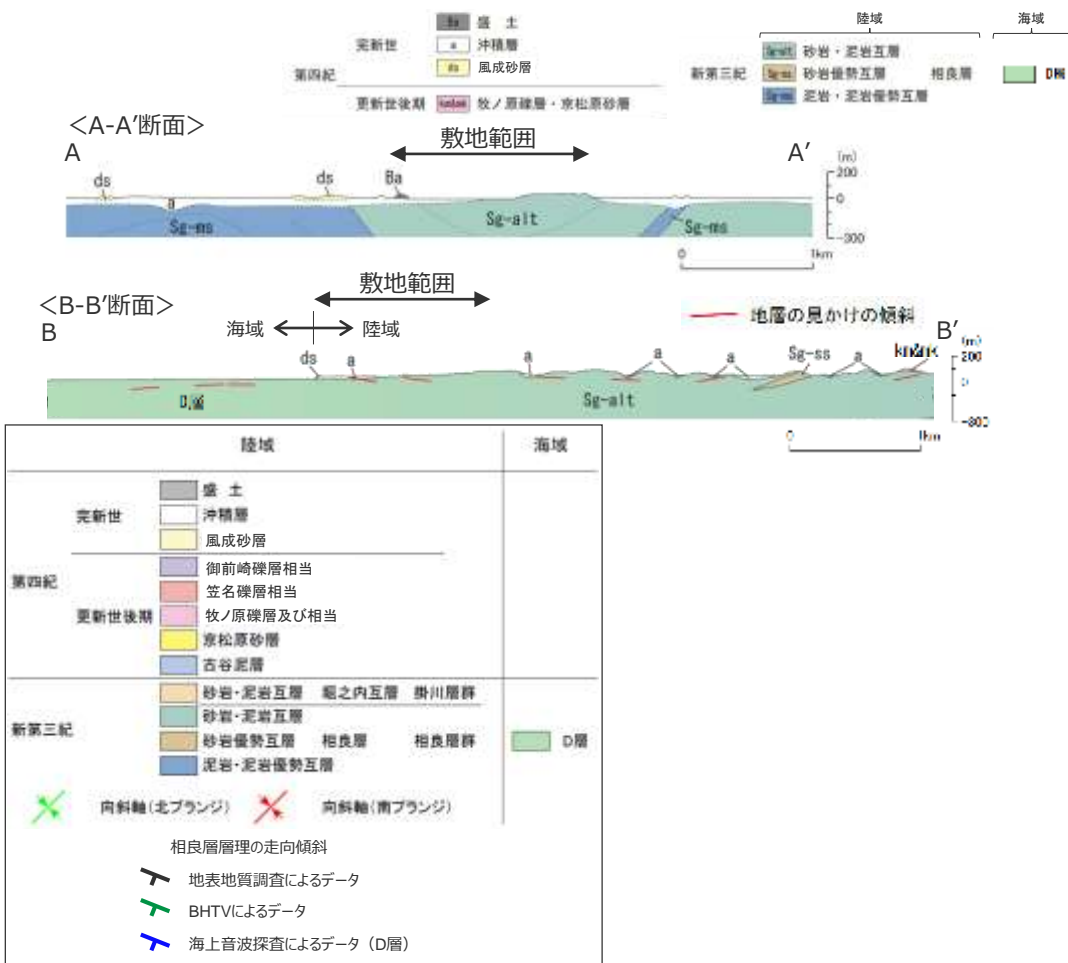

※海域についてはA層（完新統）を除いて記載した。

3(1) 敷地の地質のまとめ

【検討結果】

- 敷地から敷地北方にかけては、新第三紀中新世後期から鮮新世前期に堆積した相良層群相良層が分布し、その上を風成砂層が覆う。相良層は敷地前面海域にも連続的に分布し（D層）、その上を完新統（A層）が覆う。
- 敷地極近傍の相良層には、北北東－南南西方向の向斜軸（比木向斜）が認められる。大局的には、向斜軸は南にプレンジし相良層は向斜軸を中心に南に開いた構造を示すが、敷地を含む汀線付近の局所的な範囲においては、向斜軸は北にプレンジし相良層は向斜軸を中心に北に開いた構造を示す。

(2) 敷地の断層（抜粋）

本章は、前回審査会合資料から「4.H断層系の活動性評価」との関連がある箇所を抜粋して掲載した。
（抜粋前の資料は 第871回審査会合 資料2-1「3.敷地の地質・地質構造 (2) 敷地の断層」参照。）

【検討内容】

「1.既往知見等の整理」の検討結果を踏まえ、敷地内の調査により、敷地の断層の確認、分類を行う。



敷地の断層の検討方針

【検討方針】

- 「1.既往知見等の整理」の検討結果より、敷地での存在が想定される断層として、以下の断層が挙げられる。
(文献調査結果より)
 - ① 東西走向の正断層
 - ①' 南北走向の逆断層 (西北西 - 東南東圧縮系断層)
 - ①'' 北北西 - 南南東圧縮系断層
 - ② 褶曲に伴う断層 (層面すべり (flexural-slip fault) , 逆断層)
(従来審査での当社評価内容より)
 - ③ A-17断層
- これらの断層を念頭に、さらにその他の断層の存在の可能性も考慮したうえで、露頭調査 (法面・試掘坑) 及び地下構造調査により、敷地の断層の確認、分類を行う。
- なお、「②褶曲に伴う断層」のうち、逆断層は、「①'南北走向の逆断層 (西北西 - 東南東圧縮系断層)」として検討を行う。

敷地での存在が想定される断層		敷地の断層の確認 (調査方法)
文献	① 東西走向の正断層 ①' 南北走向の逆断層 (西北西 - 東南東圧縮系断層) ①'' 北北西 - 南南東圧縮系断層	変動地形学的調査※ 地下構造調査 〔反射法地震探査〕 〔海上音波探査〕 露頭調査 (法面・試掘坑・構造物基礎)
	② 褶曲に伴う断層 (層面すべり (flexural-slip fault))	変動地形学的調査※ 露頭調査(法面)
従来審査	③ A-17断層	変動地形学的調査※ 地下構造調査 〔反射法地震探査〕 〔海上音波探査〕 露頭調査 (法面・試掘坑・構造物基礎)
その他の断層		変動地形学的調査※ 地下構造調査 〔反射法地震探査〕 〔海上音波探査〕 露頭調査 (法面・試掘坑・構造物基礎)

※変動地形学的調査結果については、「2.敷地の地形」参照。

確認された断層の分類

- 露頭調査により確認された断層は、層理との関係、運動センス、走向により、以下の通りEW系正断層、NS系正断層、EW系逆断層、NS系逆断層及びflexural-slip faultに分類した。
- なお、次節「(3)活動性評価の対象とする断層の選定」に関する検討には用いないが、正断層及び逆断層については断層面内に細粒物質が含まれる開離型断層と含まれないゆ着型断層が存在する。

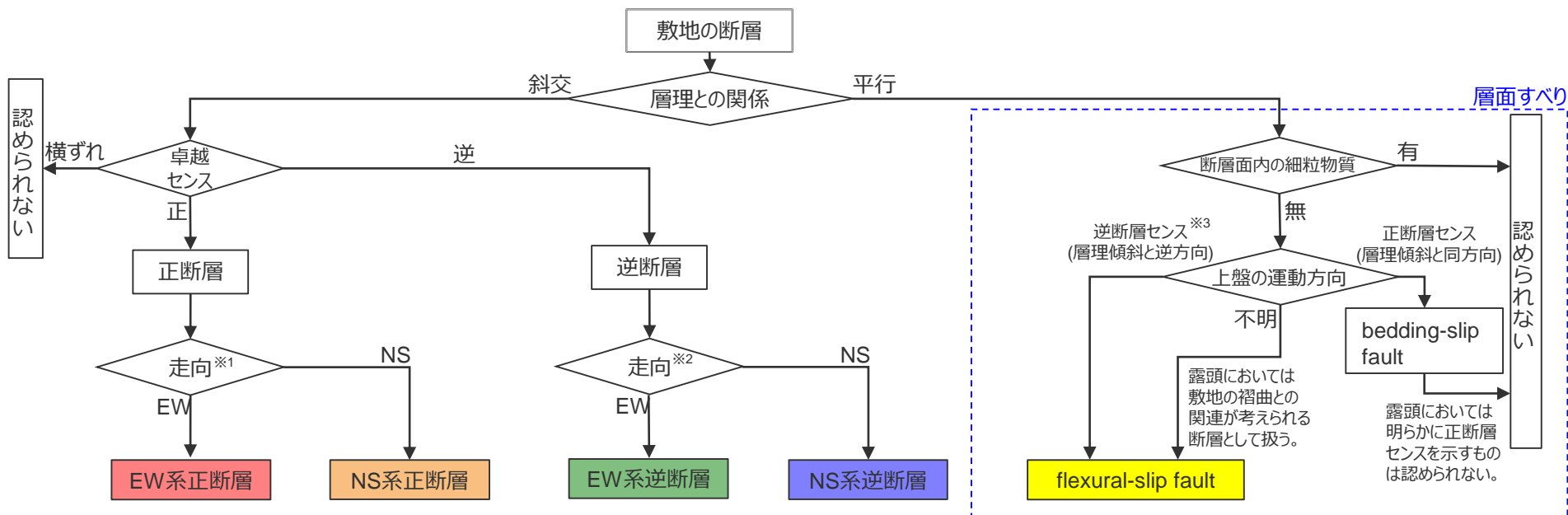

※1 N60°E～EW～N10°WをEW走向、それ以外をNS系走向とした。

※2 N60°E～NS～N30°WをNS走向、それ以外をEW走向とした。

※3 露頭においては明らかに逆断層センスを示すものは認められないものの、褶曲に伴う断層に関する知見を踏まえ、逆断層センスのものが存在するものとして扱う。

地下構造調査結果（陸域南北測線：反射法地震探査1P,2P測線）

<1P測線>

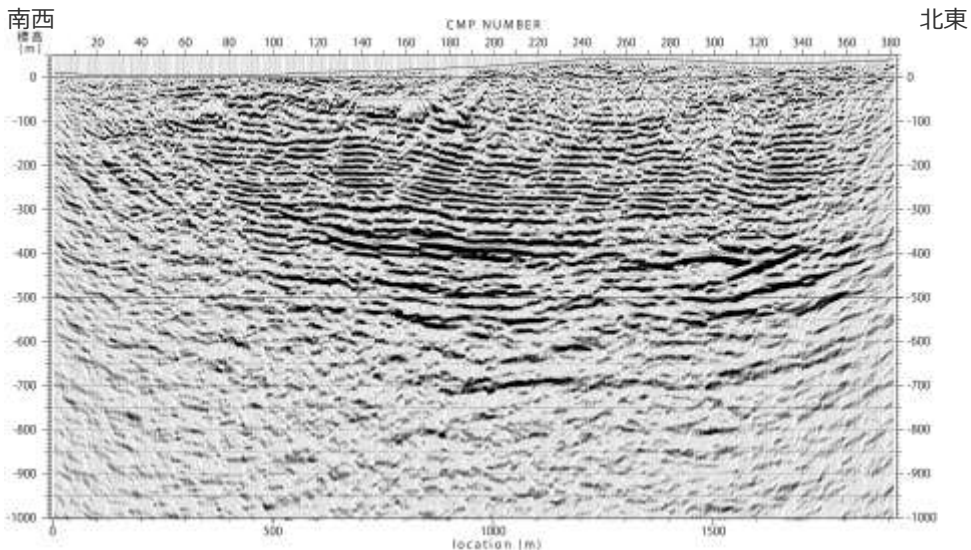

- 地下構造調査（反射法地震探査：南北測線）の結果からは、敷地及び敷地近傍において、地下深部から地表付近まで及ぶような変位の累積性を有する断層は確認されない。
- 敷地内から敷地北方にかけての浅部において、南傾斜の明瞭な不連続面が規則的（ほぼ等間隔で平行）に認められ、複数の平行する南傾斜の断層群が想定される。これらの一部は後述するH断層であると考えられる。（H断層系の詳細は「4.H断層系の活動性評価」参照。）

<2P測線>

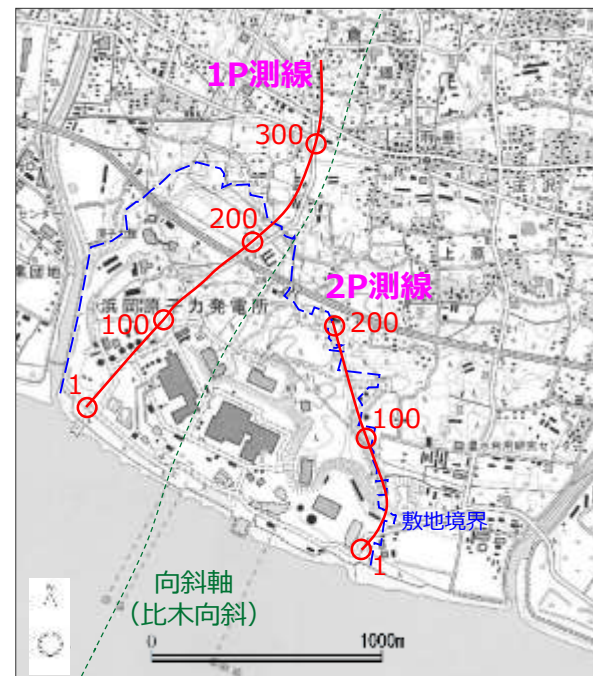
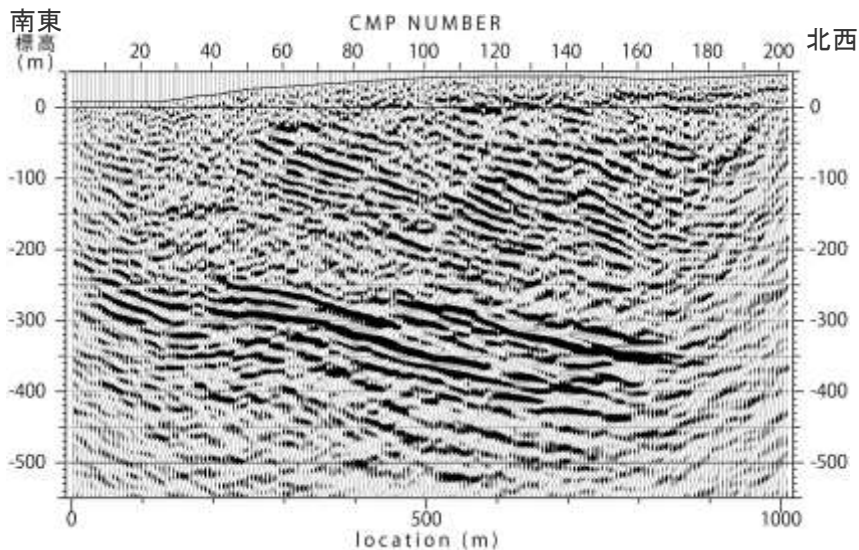

反射法地震探査測線位置図

(測線上の数字はCMP(共通中間点)番号を表す。)

縦横比1:1で表示。

地下構造調査結果（海域測線：海上音波探査09B-5,09B-2測線）

- 地下構造調査（海上音波探査：東西測線，南北測線）の結果からは，敷地近傍において，「敷地での存在が想定される断層」とした「A-17断層」（南北走向の逆断層）と同傾向で地下深部から連続し地表付近まで及んでいる断層は確認されず，それ以外にも地下深部から地表付近まで及ぶような変位の累積性を有する断層も確認されない。

<09B-5測線> 東西測線

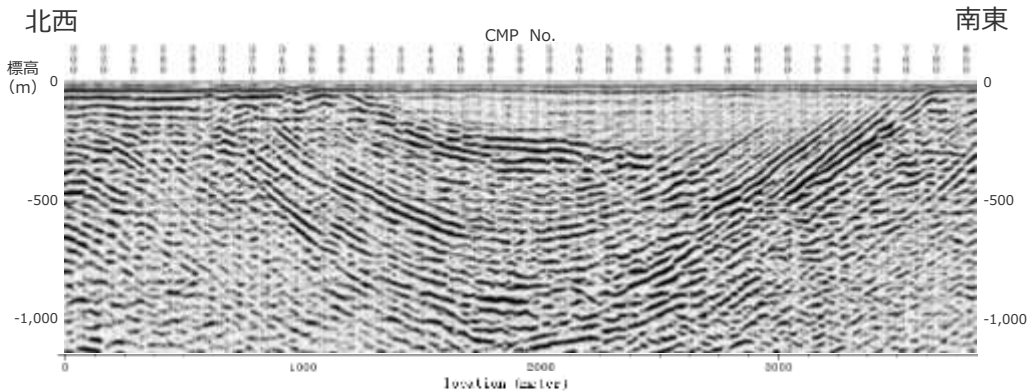

<09B-2測線> 南北測線

南西(海側)

北東(陸側)

沖合600m (取水塔位置)

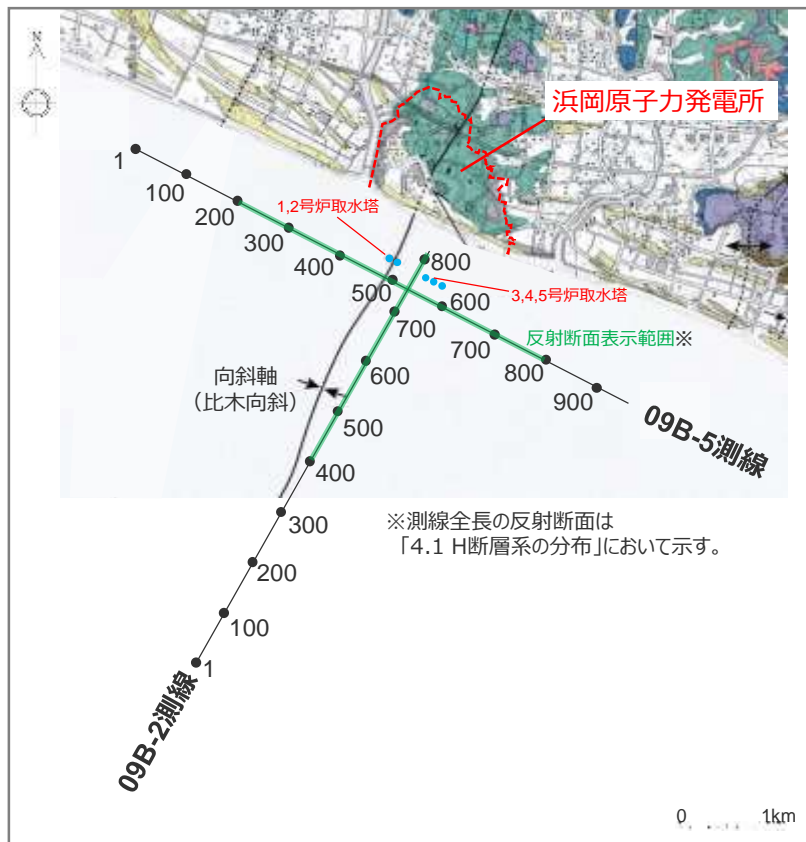
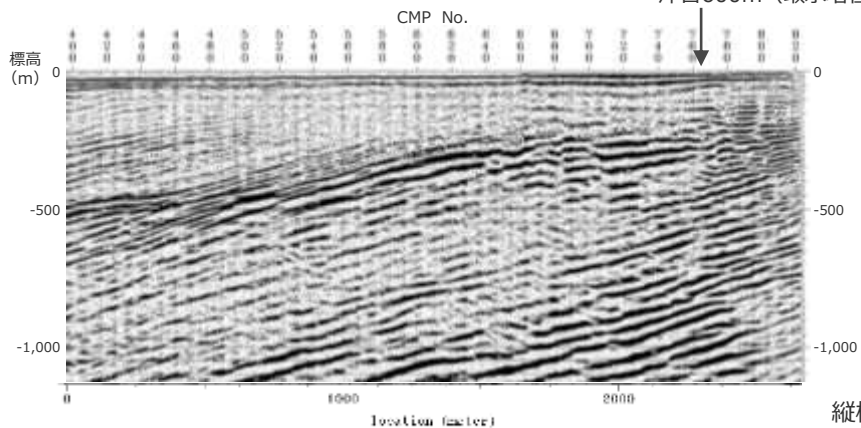

海上音波探査測線位置図

(測線上の数字はCMP番号を表す。)

縦横比1:1で表示。

3(2) 敷地の断層のまとめ

【検討結果】

- 敷地内の広範囲の露頭を調査したところ、いずれの露頭においても、確認される断層の走向傾斜は、同様の傾向を示し、主に東西走向の高角正断層及び南北走向の低角逆断層及び東西走向の高角逆断層が確認され、稀に南北走向の正断層が確認される。(それぞれEW系正断層、NS系逆断層、EW系逆断層及びNS系正断層と分類。) いずれの断層もそれぞれ断層面内に厚さ数mm程度の細粒物質を伴う断層(開離型断層)と、断層面内に細粒物質を伴わない断層(ゆ着型断層)に分類される。
- NS系逆断層は広域応力場との関連が、EW系正断層は重力性の引張力との関連がそれぞれみられる。一方でNS系正断層及びEW系逆断層については、いずれも広域応力場等相良層へ作用する力との関連はみられない。
- 法面露頭からは、褶曲に伴うと考えられるflexural-slip faultが確認される。
- 敷地及び敷地近傍において、「敷地での存在が想定される断層」として「A-17断層」(南北走向の逆断層)と同傾向で地下深部から連続し地表付近まで及んでいる断層は確認されず、それ以外にも地下深部から地表付近まで及ぶような変位の累積性を有する断層も確認されない。

敷地での存在が想定される断層		敷地の断層の確認		
		調査方法	調査結果	
			確認結果	分類
文献	① 東西走向の正断層 ①' 南北走向の逆断層 (西北西-東南東圧縮系断層) ①'' 北北西-南南東圧縮系断層	変動地形学的調査※1	確認されない。	・EW系正断層 (H断層系※2)
		地下構造調査	複数の平行する南傾斜の断層群が想定される。	
		露頭調査	主に東西走向の高角正断層及び南北走向の低角逆断層及び東西走向の高角逆断層が確認され、稀に南北走向の正断層が確認される。 いずれの断層も、断層面に細粒物質を伴わない断層と、細粒物質を伴う断層が確認される。	<ul style="list-style-type: none"> ・EW系正断層 ・NS系逆断層 ・EW系逆断層 ・NS系正断層 (それぞれ開離型断層、ゆ着型断層に分類される。)
	② 褶曲に伴う断層 (層面すべり (flexural-slip fault))	変動地形学的調査※1	確認されない。	・flexural-slip fault
露頭調査(法面)	flexural-slip faultである可能性のある黒色の境界層が確認される。			
従来審査	③A-17断層	変動地形学的調査※1	確認されない。	
		地下構造調査		
		露頭調査		
その他の断層		変動地形学的調査※1	確認されない。	
		地下構造調査		
		露頭調査		

※1 変動地形学的調査結果については、「2.敷地の地形」参照。

※2 H断層系の詳細については、「4.H断層系の活動性評価」参照。

(3) 活動性評価の対象とする断層の選定（抜粋）

本章は、前回審査会合資料から「4.H断層系の活動性評価」との関連がある箇所を抜粋して掲載した。
（抜粋前の資料は 第871回審査会合 資料2-1「3.敷地の地質・地質構造 (3) 活動性評価の対象とする断層の選定」参照。）

【検討内容】

「(2)敷地の断層」の分類に従い分類された断層の切り切れ関係から、活動性評価の対象とする断層を選定する。

活動性評価の対象とする断層の選定

各断層グループの切り切れ関係及びそれらから推定される敷地の断層の形成過程を踏まえ、活動性評価の対象とする断層として、H断層系を選定した。

各断層グループ間の関係 (4号炉原子炉建屋基礎露頭における検討)

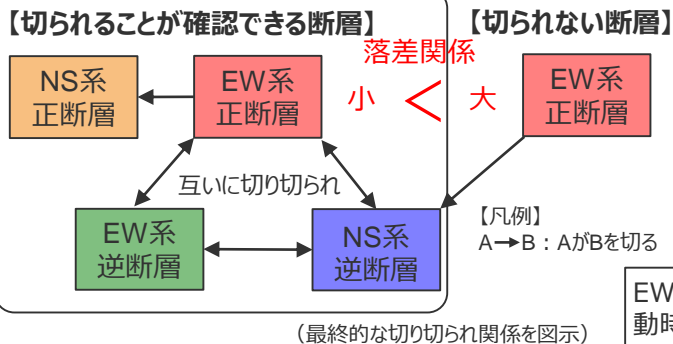

- EW系正断層とNS系逆断層、NS系逆断層とEW系逆断層、EW系逆断層とEW系正断層はそれぞれ互いに切り切れ関係にあり、NS系正断層はEW系正断層に切られる。
- EW系正断層には、他の断層に切られず露頭範囲を超えて連続する断層が見られ、これらの断層は直交するNS系逆断層（EW系正断層及びEW系逆断層と互いに切り切れ関係）を切る。
- EW系正断層のうち、他の断層に切られず露頭範囲を超えて連続する断層の落差は他のEW系正断層に比べ大きい。

EW系正断層のうち、比較的大きい落差を持つ断層の中に最新活動時期が最も新しいと考えられる断層が存在すると考えられる。これらの断層は他の断層に切られず同露頭範囲を超えて連続する。

推定される敷地の断層形成過程

- ① 小規模な断層として、EW系正断層、NS系逆断層、EW系逆断層及びNS系正断層がほぼ同時期に形成。
- ② ある程度の間隔をもってひずみが局所化、最後に平行なEW系正断層が大きく変位。なお、上記②において、一部のEW系逆断層（EW系正断層に規制されるEW系逆断層）がEW系正断層の活動に関連して形成。

EW系正断層に規制されるEW系逆断層は、EW系正断層の活動に従属し形成された断層または見かけ逆断層のEW系正断層である。

検討対象範囲を拡大し連続性の良い断層を対象に、各断層グループ間の関係を確認するとともに、EW系正断層をさらに細分し最新活動時期の最も新しい断層を絞り込む。

連続性の良い断層間の関係 (3,4,5号炉建屋基礎露頭における検討)

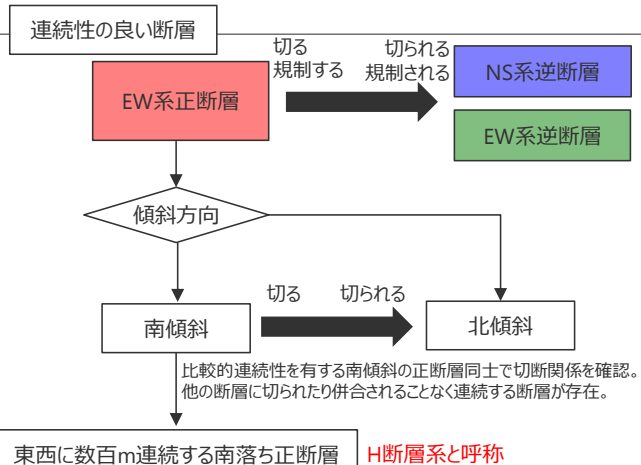

- EW系正断層は、NS系逆断層、EW系逆断層及びNS系正断層に比べ連続性が良く、分岐（併合）を伴いながら、東西方向に数百mにわたって連続するものもある。
- NS系逆断層、EW系逆断層は、上記の東西方向に数百mにわたって連続するようなEW系正断層を越えては連続せず、NS系逆断層はEW系正断層に切られ、EW系逆断層はEW系正断層に規制される。
- EW系正断層（北傾斜）は、EW系正断層（南傾斜）に切られる。
- EW系正断層（南傾斜）には、他の断層に切られたり併合されたりすることなく東西に数百mにわたって連続する断層が存在する。
- 他の断層に切られたり併合されたりすることなく数百mにわたって連続する南傾斜のEW系正断層を、H断層系とする。
- H断層系は顕著に大きな落差（概ね15m以上）を有する特徴を持つ。

他の断層に切られたり併合されたりすることなく数百mにわたって連続する南傾斜のEW系正断層（H断層系）が最新活動時期が最も新しい断層と考えられる。

（その他の断層は、H断層系よりも最新活動時期が古い、または、H断層系を含むEW系正断層の活動に従属し形成された断層もしくは見かけ逆断層のEW系正断層であると考えられる。）

以上より、H断層系を活動性評価の対象とする断層として選定する。

3(3) 活動性評価の対象とする断層の選定のまとめ

【検討結果】

① 正断層・逆断層についての検討

(EW系正断層・NS系逆断層・EW系逆断層・NS系正断層の関係)

- 他の断層に切られる断層に着目すると、EW系正断層とNS系逆断層、NS系逆断層とEW系逆断層、EW系逆断層とEW系正断層はそれぞれ互いに切り切れ関係にあり、NS系正断層はEW系正断層に切られる。
 - EW系正断層には他の断層に切られず露頭範囲を超えて連続する断層が見られ、これらの断層は直交するNS系逆断層（EW系正断層及びEW系逆断層と互いに切り切れ関係）を切る。
 - EW系正断層のうち、他の断層に切られず露頭範囲を超えて連続する断層の落差は他のEW系正断層に比べ大きい。
- ➔ EW系正断層のうち、比較的大きい落差を持つ断層の中に最新活動時期が最も新しいと考えられる断層が存在すると考えられる。

(連続性の良い断層間関係)

- NS系逆断層は、EW系正断層に切れ、EW系逆断層は、EW系正断層に規制される。（規制されるEW系逆断層は、EW系正断層の活動に従属し形成された断層であると考えられる。）なお、NS系正断層には、構造物幅を超えて切られずに連続する断層は見られない。
- EW系正断層のうち北傾斜断層は、南傾斜断層に切られる。
- EW系正断層（南傾斜断層）には、一定の間隔を持って、他の断層に切られたり併合されことなく東西に数百mにわたって連続する断層が存在する。
- 他の断層に切られたり併合されことなく東西に数百mにわたって連続する南傾斜のEW系正断層をH断層系と呼称する。

(活動性評価の対象とする断層)

- EW系正断層・NS系逆断層・EW系逆断層・NS系正断層の関係及び連続性の良い断層間関係を踏まえれば、他の断層に切られたり併合されことなく東西に数百mにわたって連続する南傾斜のEW系正断層（H断層系）が最新活動時期が最も新しい断層であると考えられる。その他の断層は、H断層系よりも最新活動時期が古い、または、H断層系を含むEW系正断層の活動に従属し形成された断層もしくは見かけ逆断層のEW系正断層であると考えられる。
- ➔ H断層系を活動性評価の対象とする断層として選定する。

② flexural-slip faultについての検討

(flexural-slip faultとH断層系関係)

- flexural-slip faultとH断層系関係について、flexural-slip faultと想定した層理に平行な黒色の境界層はH断層系を越えて連続しない。さらに、相良層の層理をflexural-slip faultと仮定した場合においても、H断層系に変位を与える層理は認められない。これらのことから、H断層系が活動して以降flexural-slip faultは活動していないと考えられる。

【評価】

- 敷地の断層のうち、H断層系を活動性評価の対象とする断層として選定する。

3 敷地の地質・地質構造のまとめ

【検討結果】

(1) 敷地の地質

- 敷地から敷地北方にかけては、新第三紀中新世後期から鮮新世前期に堆積した相良層群相良層が分布し、その上を風成砂層が覆う。相良層は敷地前面海域にも連続的に分布し（D層）、その上を完新統（A層）が覆う。
- 敷地極近傍の相良層には、北北東－南南西方向の向斜軸（比木向斜）が認められる。大局的には、向斜軸は南にプレンジし相良層は向斜軸を中心に南に開いた構造を示すが、敷地を含む汀線付近の局所的な範囲においては、向斜軸は北にプレンジし相良層は向斜軸を中心に北に開いた構造を示す。

(2) 敷地の断層

- 法面・試掘坑露頭調査により、主に東西走向の高角正断層及び南北走向の低角逆断層及び東西走向の高角逆断層が確認され、稀に南北走向の正断層が確認される。（それぞれEW系正断層、NS系逆断層、EW系逆断層及びNS系正断層と分類。）
- 法面露頭からは、褶曲に伴うと考えられるflexural-slip faultが確認される。
- 敷地及び敷地近傍において、「敷地での存在が想定される断層」とした「A-17断層」（南北走向の逆断層）と同傾向で地下深部から連続し地表付近まで及んでいる断層は確認されず、それ以外にも地下深部から地表付近まで及ぶような変位の累積性を有する断層も確認されない。

(3) 活動性評価の対象とする断層の選定

- 他の断層に切られる断層に着目すると、これらの断層の切り切れ関係からは、EW系正断層、NS系逆断層及びEW系逆断層の最新活動時期に明確な新旧関係は見られないが、これら互いに切り切れ関係にある断層グループの一つであるNS系逆断層を切り、他の断層に切られず露頭範囲を超えて連続するEW系正断層（落差が比較的大きい特徴を持つ）が存在することを踏まえれば、EW系正断層のうち、比較的大きい落差を持つ断層の中に最新活動時期が最も新しいと考えられる断層が存在すると考えられる。
- さらに広範囲でEW系正断層を中心とした連続性の良い断層間の関係を確認したところ、NS系逆断層はEW系正断層に切れ、EW系逆断層はEW系正断層に規制される。また、EW系正断層のうち北傾斜断層は、南傾斜断層に切られる。
- EW系正断層（南傾斜断層）のうち、他の断層に切られず東西に数百mにわたって連続する断層が、最新活動時期が最も新しい断層と考えられる。これらをH断層系と呼称し、活動性評価の対象とする断層として選定する。
- H断層系とflexural-slip faultの関係について、flexural-slip faultと想定した層理に平行な黒色の境界層はH断層系を越えて連続しない。さらに、相良層の層理をflexural-slip faultと仮定した場合においても、H断層系に変位を与える層理は認められない。これらのことから、H断層系が活動して以降flexural-slip faultは活動していないと考えられる。

【評価及び次章での検討方針】

敷地においては、最後に活動した断層と考えられるH断層系を活動性評価の対象とし、以降の検討を行う。

4 H断層系の活動性評価

(本章は、コメントNo.85への回答として、前回審査会合資料に新たな調査・検討結果を加え再構成したものである。)

【検討内容】

- ボーリング・露頭調査等によりH断層系の敷地表層付近における分布形態を把握するとともに、H断層系と重要な安全機能を有する施設との位置関係を確認する。(4.1章)
- 露頭・ボーリングコア観察、ブロック試料・薄片観察、試料分析・測定によりH断層系の性状を把握する。(4.2章)
- 地下構造調査、大深度ボーリング調査等により、敷地深部の地質構造の特徴を把握する。(4.3章)
- H断層系の分布形態・性状等に基づき、H断層系の活動機構、形成時期及び形成後における各断層の活動性について検討する。(4.4章)
- 文献調査結果、H断層系の分布形態・性状、敷地の深部構造調査結果から、H断層系の形成要因を検討する。(4.5章)
- 上載地層法に基づいた断層の最新活動時期についての検討を行う。(4.6章)
- 上記検討より、H断層系は将来活動する可能性のある断層等に該当しないことを示す。

H断層系の評価方針（1 / 2）

- ・ 敷地周辺における活断層評価結果
- ・ 敷地及び敷地極近傍の調査

敷地周辺における活断層評価結果（敷地周辺の地質・地質構造：詳細は第493回審査会合 資料1他参照）

- ・ 敷地から概ね半径30km以内においては、文献調査、変動地形調査、変動地質調査、地表地質調査、音波探査記録の分析等を実施し、「震源として考慮する活断層」を評価している。
- ・ そのうち敷地から概ね半径10km以内においては、「震源として考慮する活断層」として、「A-17断層」、「御前崎海脚西部の断層帯」、「A-5・A-18断層」、「御前崎海脚東部の断層帯・牧ノ原南稜の断層」を評価している。同範囲における、その他の断層は「震源として考慮する活断層」に該当しない。
- ・ なお、「A-17断層」は、地下構造調査等に基づく検討によると後期更新世以降の活動を示唆する構造としては確認されないことから「震源として考慮する活断層」とは考えられないものの、敷地及び敷地極近傍の南北走向の褶曲構造から想定される断層であるため、より慎重に上載地層が存在しない区間について「震源として考慮する活断層」と評価したものである。

敷地及び敷地極近傍の調査

敷地内及び敷地極近傍における「将来活動する可能性のある断層等」の存否を確認するため、敷地を中心に、より詳細な調査を行う。

「将来活動する可能性のある断層等」

- ・ 震源として考慮する活断層
- ・ 地震活動に伴って永久変位が生じる断層
- ・ 支持地盤まで変位及び変形が及び地すべり面

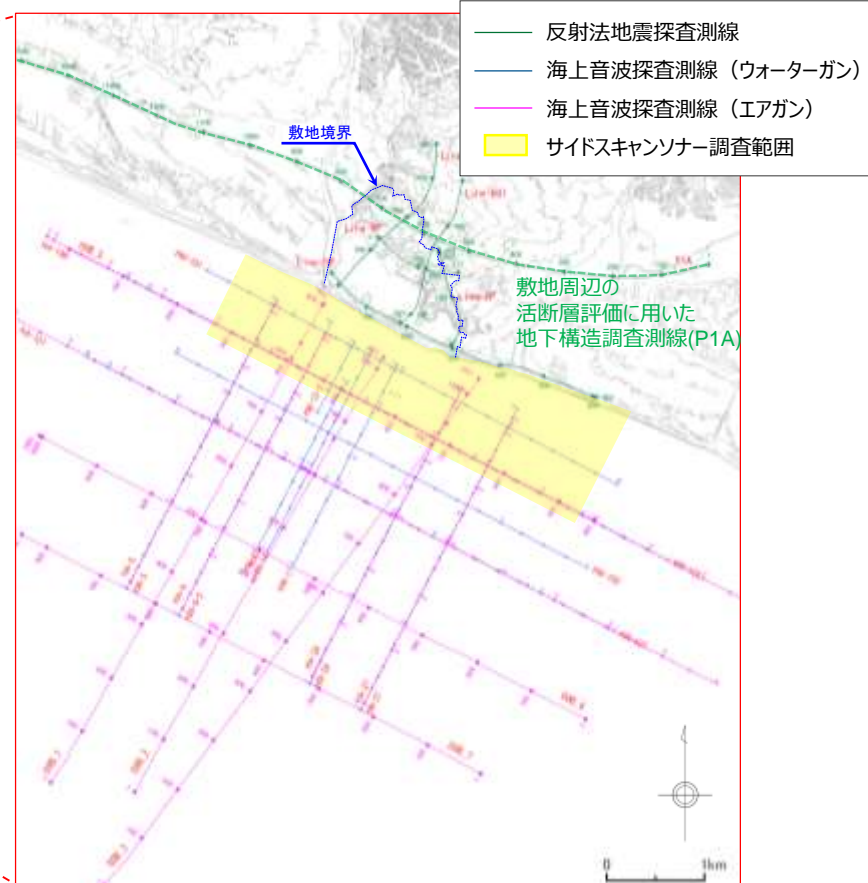
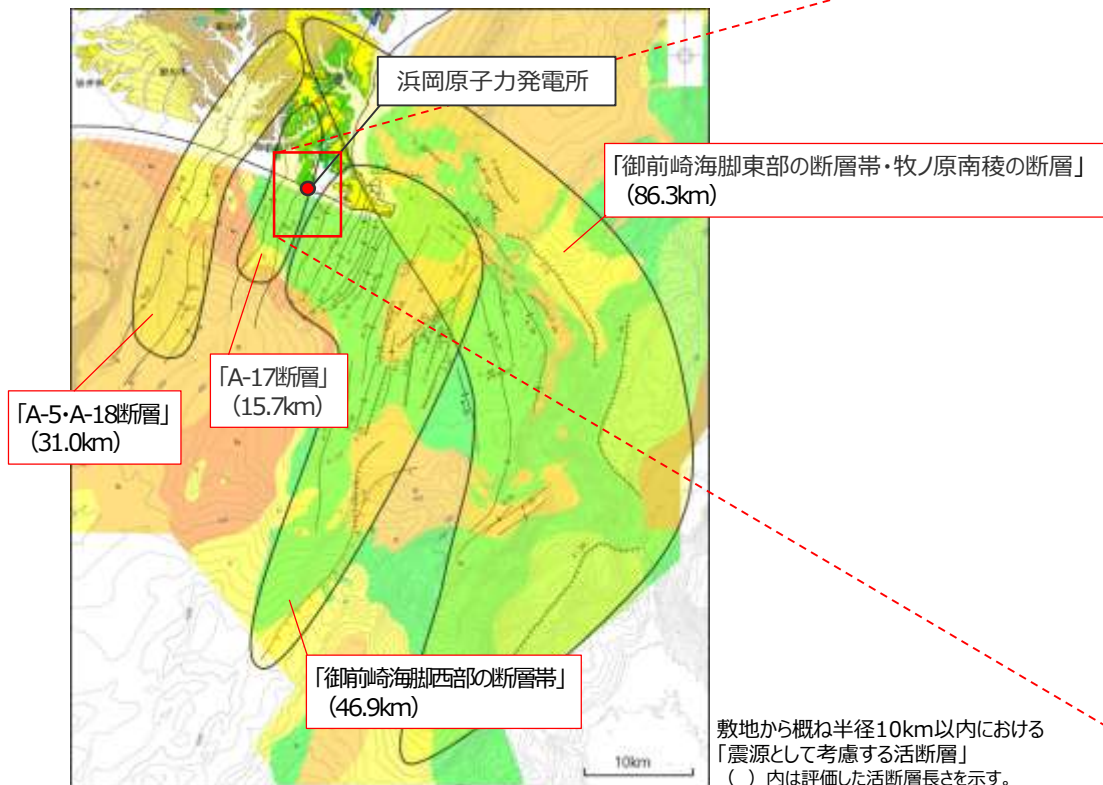

敷地及び敷地極近傍における地質調査位置図（地下構造調査、地形調査）
ボーリング調査等、敷地及び敷地極近傍で実施したその他調査の位置図はpp.21,22参照。

H断層系の評価方針（2 / 2）

- ・ 前章までに示した調査結果の再整理
- ・ 敷地及び敷地極近傍における「震源として考慮する活断層」
- ・ H断層系の評価方針



前章まで（1～3章）に示した調査結果の再整理※1

※1 一部記載の適正化を行った。

※2 地下構造調査において想定される複数の平行する南傾斜の断層群とH断層系の対応関係については「4.3敷地深部の地質構造」に示す。

1. 既往知見の整理（文献調査結果）

- ・ 敷地及び敷地極近傍において、活断層、活褶曲等の活構造及び地すべり地形の存在を示唆する文献は確認されない。
- ・ 敷地の褶曲構造（比木向斜）を含む「A-17グループ」は、「震源として考慮する活断層」とは考えられないものの、審査コメントを踏まえて、より慎重に評価することとし、上載地層が存在しない範囲を「A-17断層」として「震源として考慮する活断層」と評価している。

2. 敷地の地形（変動地形学的調査結果）

- ・ 敷地及び敷地極近傍には、活断層を示唆する変動地形や地すべり地形は認められない。

3. 敷地の地質・地質構造

（敷地の地質層序）

- ・ 敷地には上部更新統（約12～13万年前の地層）は分布しない。一方で、敷地北方には上部更新統が分布する。

（地下構造調査結果）

- ・ 地下構造調査（反射法地震探査・海上音波探査）によれば、敷地及び敷地近傍において、「A-17断層」（南北走向の逆断層）と同傾向で地下深部から連続し地表付近まで及んでいる断層は確認されず、それ以外にも地下深部から地表付近まで及ぶような変位の累積性を有する断層も確認されない。
- ・ 敷地の南西から北東敷地外にかけての浅部において、南傾斜の明瞭な不連続面が規則的（ほぼ等間隔で平行）に認められ、複数の平行する南傾斜の断層群※2が想定されるが、これらの断層も地下深部から地表付近まで及ぶような変位の累積性を有するものではない。

（露頭調査結果）

- ・ 法面・試掘坑露頭からは、東西走向の高角正断層、南北走向の低角逆断層、東西走向の高角逆断層及び南北走向の正断層が確認される。（それぞれEW系正断層、NS系逆断層、EW系逆断層及びNS系正断層と分類。）また、法面露頭からは、褶曲に伴うと考えられるflexural-slip faultが確認される。
- ・ 構造物基礎露頭等における断層間の切り切れ関係から、EW系正断層（南傾斜断層）のうち、他の断層に切れず東西に数百mにわたって連続する断層が、敷地で確認される断層の中で最新活動時期が最も新しい断層と考えられる。これらをH断層系と呼称し、活動性評価の対象とする断層として選定する。

敷地及び敷地極近傍における「震源として考慮する活断層」

敷地及び敷地極近傍においては、敷地周辺における活断層評価結果によると、「将来活動する可能性のある断層等」のうち、「震源として考慮する活断層」として評価しているものは、「A-17断層」※3のみであり、その他の断層は「震源として考慮する活断層」に該当しない。さらに、敷地を中心としたより詳細な調査（文献調査（1章）・変動地形学的調査（2章）・地下構造調査（3章））によっても、活断層を示唆する文献や変動地形、地下深部から地表付近まで及ぶような変位の累積性を有する断層は認められない。

➡ 敷地及び敷地極近傍においては、地下深部の地震発生層から地表付近まで破壊し、地震動による施設への影響を検討する必要があるような「震源として考慮する活断層」は認められない※3ことから、活動性評価の対象としたH断層系についても「震源として考慮する活断層」に該当しないと考えられる。

※3 「A-17断層」は、後期更新世以降の活動を示唆する構造としては確認されないが、敷地及び敷地極近傍の南北走向の褶曲構造から想定される断層であるため、より慎重に上載地層が存在しない区間について「震源として考慮する活断層」と評価している。

H断層系の評価方針

敷地を含む敷地周辺及び敷地極近傍の調査結果によると、H断層系は「震源として考慮する活断層」に該当しないと考えられることから、H断層系に属する断層のうち重要な安全機能を有する施設直下の断層（以下重要施設直下の断層という）を評価対象とし、「将来活動する可能性のある断層等」に該当しないことを確認する。

確認にあたっては、敷地には上部更新統（約12～13万年前の地層）が分布していないことから、H断層系に属する断層のうち敷地外の上部更新統と考えられる地層（泥層）に覆われる断層（以下上載地層を有する断層という）についても検討対象とし、重要施設直下の断層及び上載地層を有する断層の活動性評価はどの断層でも代表できることを示したうえで、上載地層を有する断層の最新活動時期をもって重要施設直下の断層の活動性を評価する。

H断層系の評価方針 (再掲)

敷地を含む敷地周辺及び敷地極近傍の調査結果によると、H断層系は「震源として考慮する活断層」に該当しないと考えられることから、H断層系に属する断層のうち重要な安全機能を有する施設直下の断層 (以下重要施設直下の断層という) を評価対象とし、「将来活動する可能性のある断層等」に該当しないことを確認する。

確認にあたっては、敷地には上部更新統 (約12~13万年前の地層) が分布していないことから、H断層系に属する断層のうち敷地外の上部更新統と考えられる地層 (泥層) に覆われる断層 (以下上載地層を有する断層という) についても検討対象とし、重要施設直下の断層及び上載地層を有する断層の活動性評価はどの断層でも代表できることを示したうえで、上載地層を有する断層の最新活動時期をもって重要施設直下の断層の活動性を評価する。

<検討の流れ>

(H断層系及び敷地深部の地質構造の調査)

- 4.1 H断層系の分布形態 ボーリング・露頭調査等によりH断層系の敷地表層付近における分布形態を把握するとともに、H断層系と重要な安全機能を有する施設との位置関係を確認する。
- 4.2 H断層系の性状 露頭・ボーリングコア観察、ブロック試料・薄片観察、試料分析・測定によりH断層系の性状を把握する。
- 4.3 敷地深部の地質構造 地下構造調査、大深度ボーリング調査等により、敷地深部の地質構造の特徴を把握する。

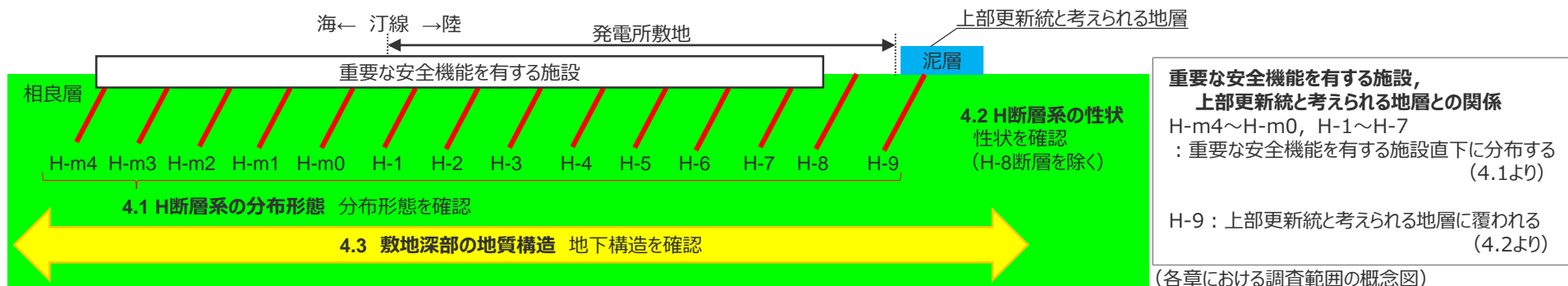

重要な安全機能を有する施設、上部更新統と考えられる地層との位置関係を踏まえたH断層系の評価方針

重要施設直下の断層であるH-m4~H-m0, H-1~H-7断層を評価対象とし、「将来活動する可能性のある断層等」に該当しないことを確認する。

確認にあたっては、敷地には上部更新統 (約12~13万年前の地層) が分布せず、H-m4~H-m0, H-1~H-7断層は上部更新統に覆われないことから、敷地外の上部更新統と考えられる地層 (泥層) に覆われるH-9断層についても検討対象とし、H-m4~H-m0, H-1~H-7断層及びH-9断層の活動性評価はどの断層でも代表できることを示したうえで、H-9断層の最新活動時期をもってH-m4~H-m0, H-1~H-7断層の活動性を評価する。

次頁に続く

前頁より続く

(調査結果に基づくH断層系の評価)

4.4 H断層系の分布形態・性状等に基づく評価

(H断層系の活動性評価はどの断層でも代表できることについて)

(断層の分布形態に基づく巨視的な検討)

(1) H断層系の活動機構

検討対象：H-m4～H-m0, H-1～H-9断層

主にH断層系の分布形態から、H断層系の形成時及び形成後の活動機構について検討し、H-m4～H-m0, H-1～H-9断層は、一体として形成され、形成後も一部の断層が個別に活動することはないことを示す。

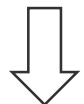

微細構造も含めた断層性状から
各断層の活動時期の関係をより詳細に検討

(断層の性状に基づく微視的な検討)

(2) H断層系の形成時期

検討対象：H-m4～H-m0, H-1～H-7, H-9断層

H断層系の性状と岩盤において活動した断層にみられる性状の対比及びH断層系と類似した性状を持つ断層についての知見から、H断層系の形成時期について検討し、H-m4～H-m0, H-1～H-7, H-9断層はいずれも相良層が未固結～半固結の時代の一時期（相良層の固結度が、ある一定の時期）に形成された断層であることを示す。

(3) H断層系形成後における各断層の活動性

検討対象：H-m4～H-m0, H-1～H-7, H-9断層

H断層系の性状と複数回活動した断層にみられる性状の対比等から、H-m4～H-m0, H-1～H-7, H-9断層は形成後においていずれも活動していないことを示す。

(各節における検討内容の概念図)

(断層の分布形態に基づく巨視的な検討)

(1) H断層系の活動機構

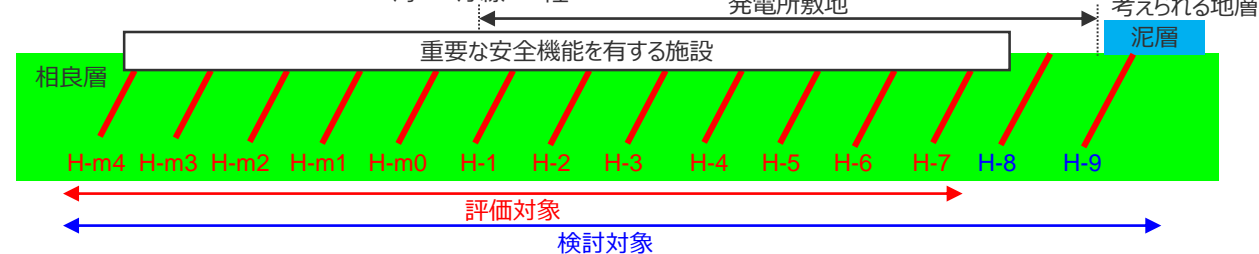

・一体として形成され、形成後も一部の断層が個別に活動することはない

(断層の性状に基づく微視的な検討)

(2) H断層系の形成時期

(3) H断層系形成後における各断層の活動性

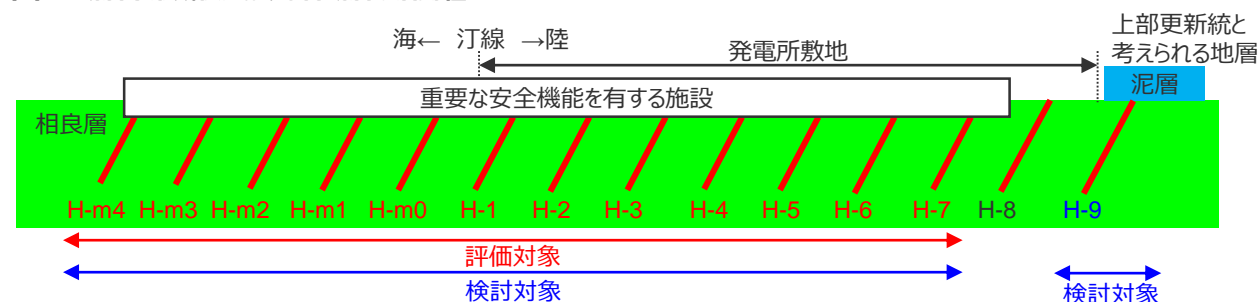

・相良層が未固結～半固結の時代の一時期（相良層の固結度が、ある一定の時期）に形成された断層である
・形成後において活動していない

H断層系の分布形態に基づく巨視的な検討及び性状に基づく微視的な検討（(1)～(3)）により、H-m4～H-m0, H-1～H-7, H-9断層は、相良層が未固結～半固結の時代に一体として形成された断層群であり、形成後においても個別には活動しておらず、断層の形成後いずれの断層も活動していないと考えられることから、各断層の活動時期はすべて同じ時代であり、これらの断層の活動性評価は、どの断層でも代表できることを示す。

次頁に続く



(H-9断層の調査及び調査結果に基づく評価)

4.6 H-9断層の最新活動時期 検討対象：H-9断層

H-9断層とその上部を不整合に覆う泥層との関係及びその泥層の堆積年代に関する検討から、H-9断層は後期更新世（約12～13万年前）以降活動していないことを示す。

(検討内容の概念図)

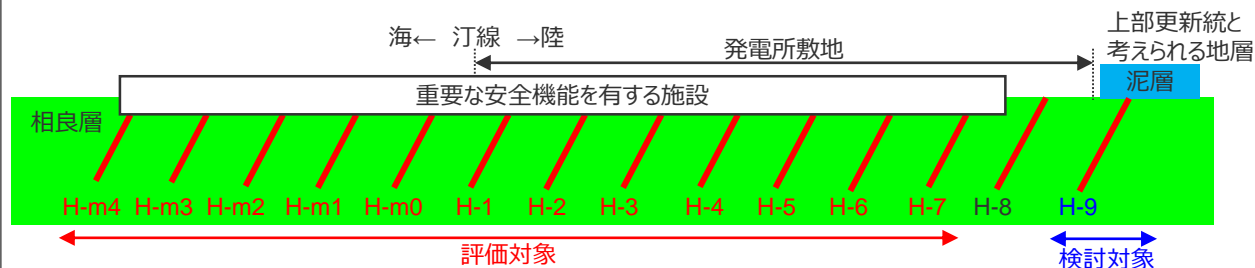

H断層系の活動性評価 評価対象：H-m4～H-m0, H-1～H-7

評価対象であるH-m4～H-m0, H-1～H-7断層は、後期更新世（約12～13万年前）以降活動していないと判断されることから、「将来活動する断層等」に該当しないことを示す。

(調査結果に基づくH断層系の解釈)

4.5 H断層系の形成要因

H断層系の形成要因について、敷地近傍及び敷地深部の調査結果を踏まえ考察し、H断層系は浅部の堆積物のすべりに伴いすべり移動体内に形成された正断層群であると考えられることを示す。

4.1 H断層系の分布形態

4.1 H断層系の分布形態の概要

H断層系の敷地表層付近における分布形態を把握するとともに、H断層系と重要な安全機能を有する施設との位置関係を確認するため、以下の調査を実施した。

(1) ボーリング・露頭による調査

敷地陸域及び前面海域の一部（重要な安全機能を有する施設である取水トンネル付近）の表層付近におけるH断層系の分布形態を、露頭調査及びボーリング調査により推定した。

(2) 海上音波探査等による調査

敷地前面海域の表層付近におけるH断層系の分布を、海底地形調査や海上音波探査により推定した。

【検討結果】

○ H断層系には、敷地表層付近において以下の分布形態が確認された。

(1) ボーリング・露頭による調査結果

1a 東西走向の南傾斜で南落ちの正断層で、ほぼ同じ傾斜及び落差を持つ。

- ・ H断層系は、いずれも、走向N40～80°W、傾斜概ね60°Sの南側低下で、落差が20m程度の正断層である。

1b ほぼ同じ間隔で並走する。

- ・ H断層系は、海岸線とほぼ平行に50～150m程度の間隔で分布する。

1c 向斜軸部付近を中心に南に開いた緩い弧状を呈す。

- ・ H断層系は、直線的に連続するものではなく、向斜軸部付近を中心に南（海側）に開いた緩い弧状に分布し、分岐・屈曲する。

1d 汀線より陸側約1,500mから沖合約600mにかけて分布が確認されている。

- ・ H断層系は、敷地を含む汀線から陸側約1,500mの地点にかけて9本が、汀線から沖合約600mの取水塔にかけて5本が分布することが確認されている。

(2) 海上音波探査等による調査結果

1e 少なくとも沖合2km程度より遠方には分布しない。

- ・ 海上音波探査記録には、汀線から沖合2km程度の範囲においてH断層系との関連が考えられる海底面付近の反射面の乱れが認められるが、それより沖合では、向斜軸を中心とした幅1～2km程度の範囲において、海底面付近の反射面に変位や乱れは認められない。

○ H断層系に属する断層のうち、H-m4～H-m0、H-1～H-7断層が、耐震重要施設等の重要な安全機能を有する施設の直下に分布する。

(1) ボーリング・露頭による調査

【検討内容】

敷地陸域及び前面海域の一部（重要な安全機能を有する施設である取水トンネル付近）の表層付近におけるH断層系の分布形態を、露頭調査及びボーリング調査により推定する。

H断層系の分布に関する基本検討フロー

- 活動性評価の対象とする断層を抽出する際、『南傾斜の開離型EW系正断層のうち、他の断層に切られることなく数百mにわたって連続する断層』をH断層系としたが、H断層系の分布把握に際しては、それらに加え、H断層系の特徴を踏まえ、落差が有意に大きく、断層面に挟まれた区間に著しく流動的な変形構造を伴う断層をH断層系として検討する。
- 検討は、まず、敷地には鍵層となる凝灰岩層が分布することから、鍵層の落差※に着目して断層分布の検討を行う。具体的には、露頭調査・ボーリング調査による鍵層の分布標高に有意な落差が認められるか否かにより断層の存在区間の推定を行う。次いで、鍵層分布と統合的な変位を与える断層をボーリングコアから選定※※し、敷地全体のH断層系の分布を推定する。なお、断層による鍵層の変位を検討する際には、分岐・合流により近接する複数の断層で落差を分担している場合があることも考慮する。※目安：落差10m程度以上 ※※目安：流動的な変形構造の有無、破砕部の厚さ50cm程度以上

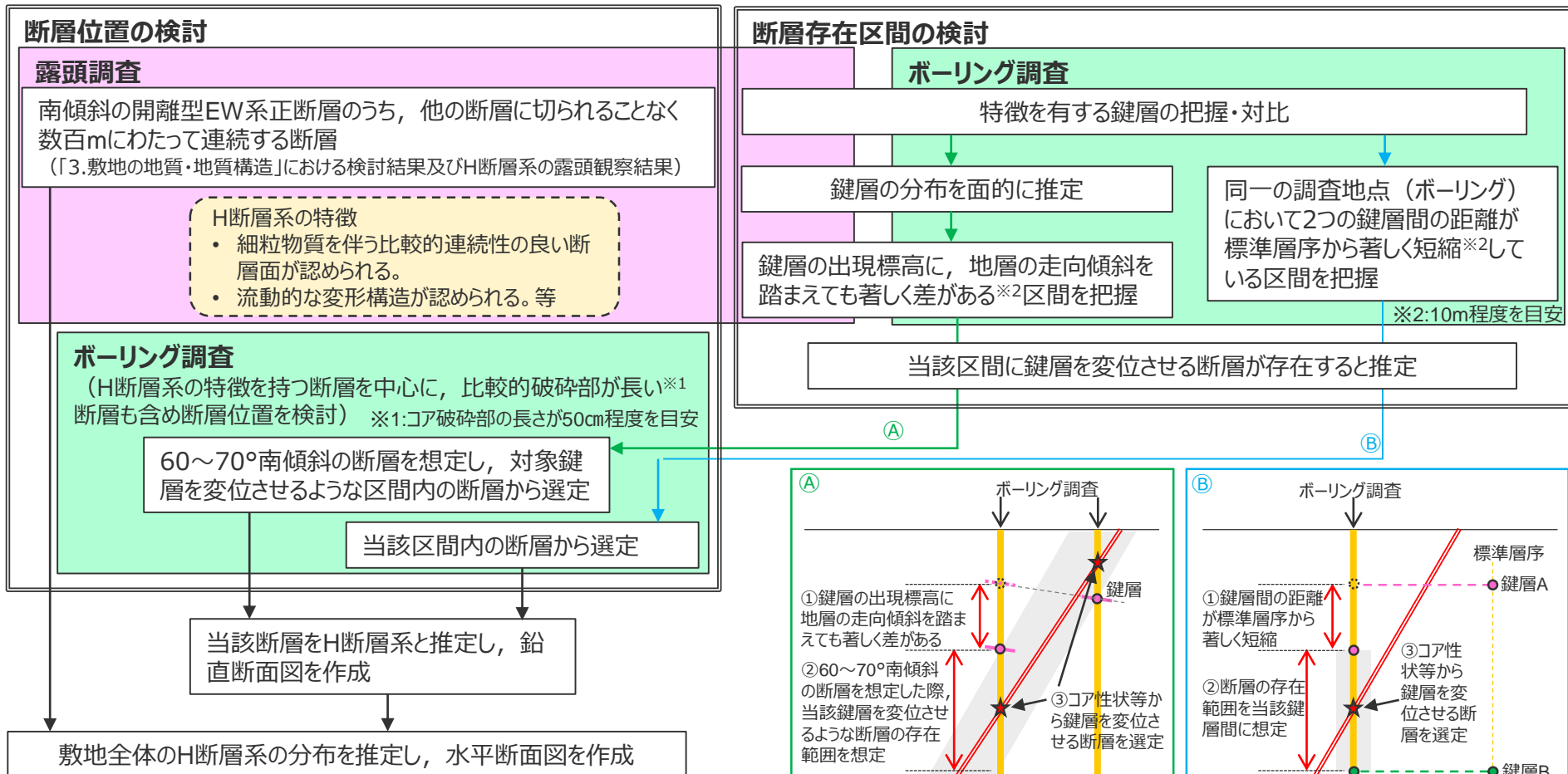

①

鍵層の連続性の検討

【検討内容】





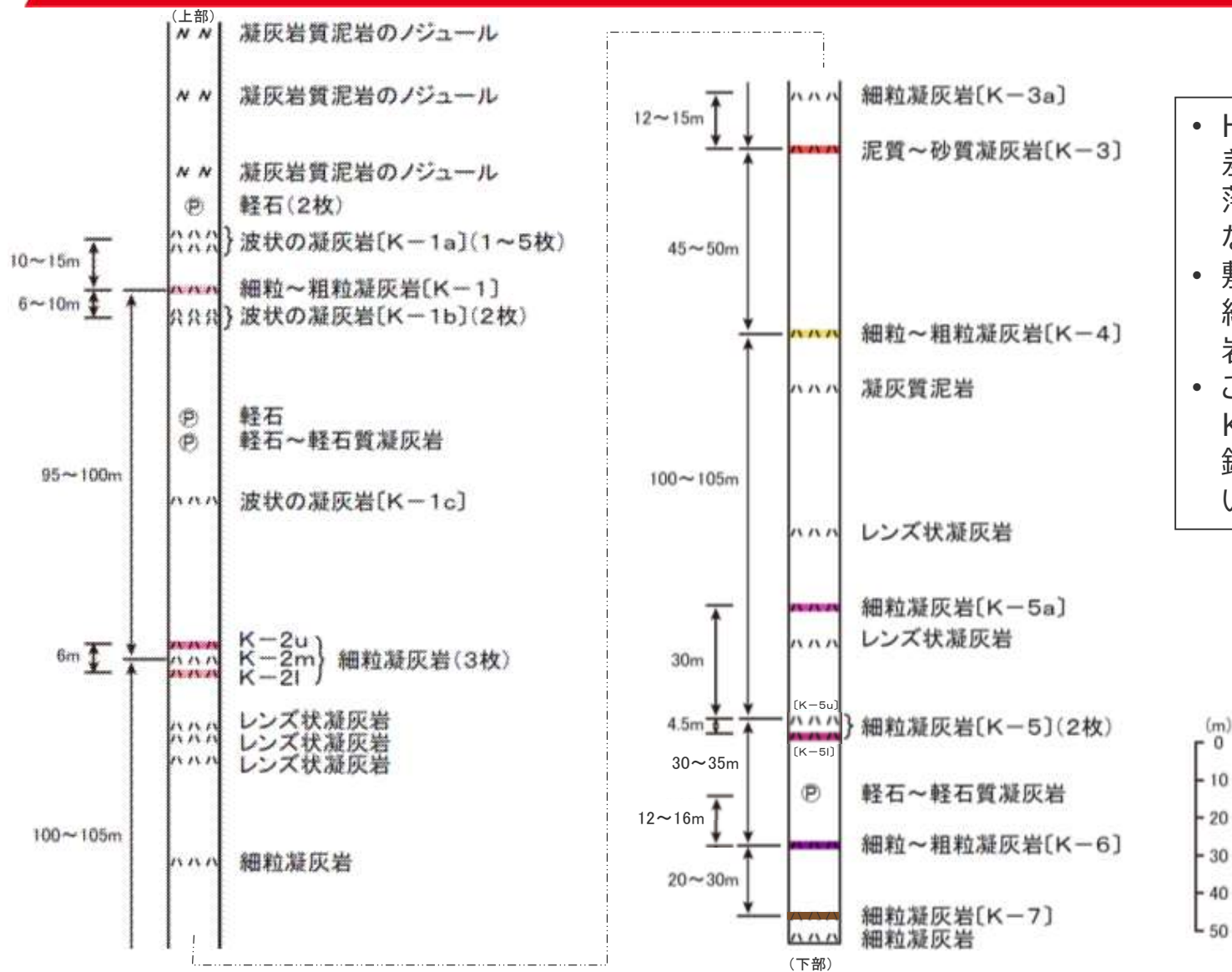



鍵層の連続性を面的に検討し、鍵層に有意な落差が生じH断層系の存在が想定される区間を把握する。

敷地の模式柱状図









- H断層系は有意に大きな落差を有することから、断層の落差の判定に用いる指標となる鍵層を検討した。
- 敷地内の相良層には、連続性の良い特徴的な凝灰岩層が認められる。
- これらを上位から、K-1, K-2, K-3...K-7と呼称し、鍵層として地層の対比に用いる。

敷地にみられる代表的な凝灰岩（1）

鍵層名	写 真 (左側が上部で右側が下部。コア箱に記載の黒点間は10cm。)	特 徴
K-1au K-1am	 <p style="text-align: center;">K-1au K-1am</p>	<p>厚さ約1cmの帯状～レンズ状の白色凝灰岩と、厚さ約2cmの帯状の白色凝灰岩からなり、厚さ3～5cmの細粒砂岩を間に挟在する。</p>
K-1al		<p>厚さ約2cmの帯状～レンズ状の白色凝灰岩からなり、厚さ約16cmの泥岩中に挟在する。</p>
K-1		<p>厚さ約20～30cmの白色凝灰岩～凝灰質泥岩からなり、比較的明瞭な境界で大きく3区分される。下部は厚さ2～3cmの白色凝灰岩からなり、下位に厚さ1cmの泥岩及び最下部に厚さ数mmの白色凝灰岩を特徴的に伴っている。中部は、下位の泥岩から上方に漸移的に白色凝灰岩との細互層になる。上部も、下位の泥層から上方に漸移的に泥質凝灰岩となる。</p>
K-1b		<p>上部は厚さ2～4cm、下部は厚さ1～3cmの白色凝灰岩からなり、共に厚さ約18cmの泥岩中に挟在する。下部の凝灰岩は、上部の約2m下位に位置する。</p>
K-1c		<p>厚さ約1cm～のレンズ状の白色凝灰岩からなり、厚さ約4cmの砂岩直下に挟在する。約60cm上位にレンズ状の凝灰岩が認められる。</p>
K-2u		<p>厚さ約20cmの白色凝灰岩～凝灰質泥岩からなり、最下部に2枚の厚さ数mmの白色凝灰岩層を伴う。</p>
K-2m		<p>厚さ約15cmの白色凝灰岩～凝灰質泥岩からなり、下部及び上部に厚さ数mmの白色凝灰岩層を5枚程度挟む。</p>
K-2l		<p>厚さ約25cmの白色凝灰岩～凝灰質泥岩及び砂岩からなる。最下部の厚さ3～4cmの白色凝灰岩は中位に泥質部があり2分される。中部及び上部は凝灰質泥岩からなり、凝灰岩質砂岩薄層を挟む。</p>

敷地にみられる代表的な凝灰岩（2）

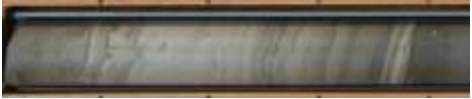
鍵層名	写 真 (左側が上部で右側が下部。コア箱に記載の黒点間は10cm。)	特 徴
K-3a		厚さ約10cmの白色凝灰岩～凝灰質泥岩からなり、比較的明瞭な境界で3区分される。下部に厚さ3～4cmの白色凝灰岩、中部は厚さ2～3cmの泥質凝灰岩、上部は凝灰岩質泥岩からなり、厚さ約25cmの泥岩中に狭在する。
K-3		厚さ約70cmの白色凝灰岩～凝灰質泥岩及び凝灰質砂岩の細互層。主に白色細粒凝灰岩からなり比較的単調な縞状模様を呈する。最下部付近には径数mmの軽石が散在し、最上部には厚さ約4cmの軽石まじり細～中粒砂が分布する。
K-4		厚さ30～40cmの白色凝灰岩～凝灰質泥岩及び凝灰質砂岩の細互層。中部は厚さ約10cmの白色細粒凝灰岩からなり、上位の凝灰質砂岩との境界が明瞭である。最下部には厚さ数mmの白色細粒凝灰岩が見られる。
K-5a		厚さ2～4cmの白色凝灰岩からなり、厚さ約2cmの砂岩の直上に位置する。
K-5	 K-5u K-5l	上位と下位に約5m離れた厚さ約10cmの2枚の白色凝灰岩～凝灰質泥岩の細互層。上部層は主に白色細粒凝灰岩からなり、最下部に軽石質凝灰岩を伴う。下部層は2層の白色細粒凝灰岩薄層からなる。
K-6		最大厚さ約2mの白色凝灰岩～凝灰質泥岩及び凝灰質砂岩の細互層。上下の境界は漸移的な場合も多く、厚さ及び層相の変化が激しいが、概ね中部に厚さ10cm程度の砂質部を挟む。また、上位に平行葉理の明瞭な厚さ約10cmの軽石まじり凝灰質砂岩が認められる。
K-7		最大厚さ約30cmの白色凝灰岩～凝灰質泥岩及び凝灰質砂岩の細互層。上部は主に白色細粒凝灰岩、下部は凝灰質泥岩及び凝灰質砂岩からなり、最下部に厚さ約1cmの白色細粒凝灰岩が見られる。

鍵層の把握・対比（一例）

- 敷地の代表的な凝灰岩のうち、敷地西側を中心に層相に基づき抽出したK-3凝灰岩層を下記に示す。
- 地層の削り込みや小断層の影響等により凝灰岩層の厚さに変化はあるものの、いずれの地点においても前頁に示す鍵層の特徴より対比が可能である。
- なお、これらの凝灰岩層より、いくつかを抽出して実施した火山灰分析（火山ガラスの屈折率）の結果を右下表に示す。
- いずれも屈折率1.510付近にピークを持つ分布特性を示す。

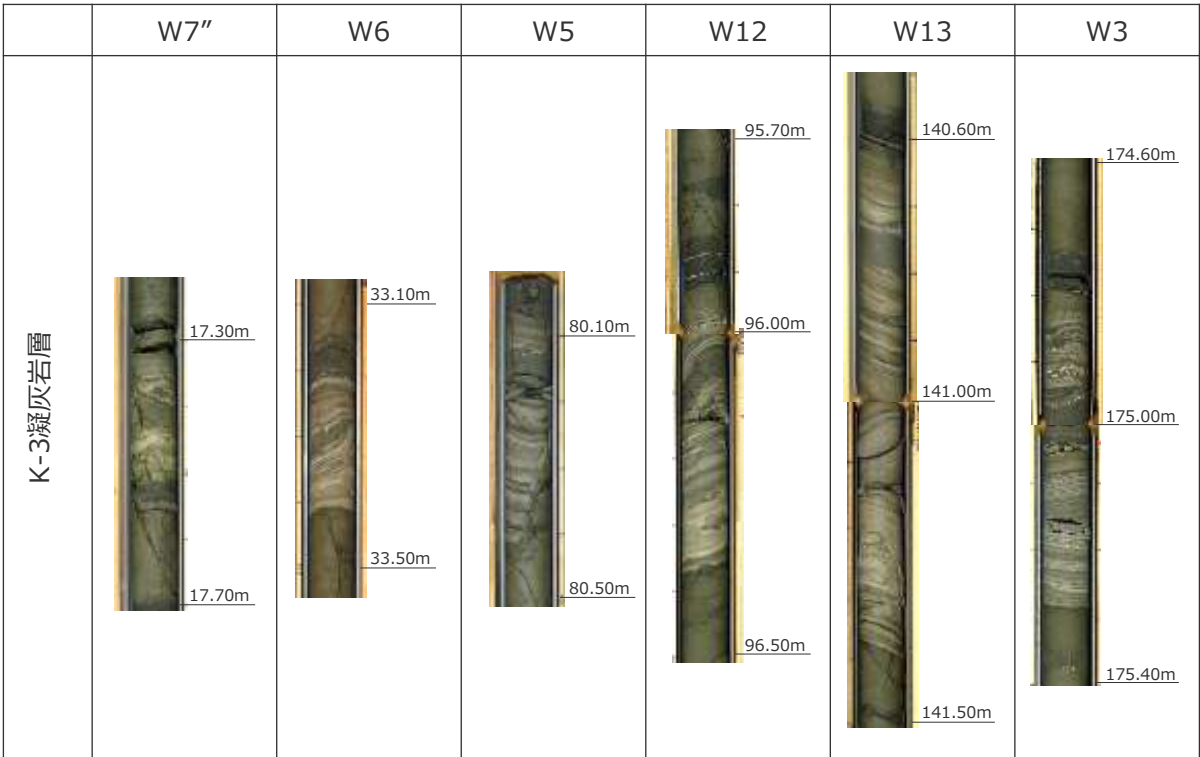

(数値は深度表示)

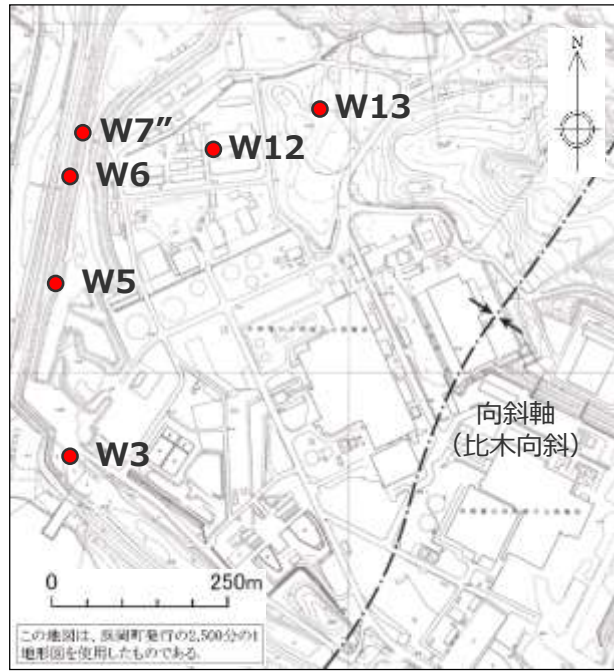

<火山灰分析の結果>

孔名	試料採取深度	火山ガラスの屈折率(nd)				
		1.490	1.500	1.510	1.520	1.530
W3	175.28			■		
W5	80.38			■		
W6	33.36			■		
W7''	17.57			■		
W12	96.36			■		
W13	141.38			■		

鍵層の連続性の検討

- H断層系の分布の把握にあたり、ボーリング孔に認められる鍵層の標高から、鍵層の連続性※を三次元的に検討し、断層の存在する区間を推定した。
- K-1～K-3凝灰岩層の三次元分布を以下に示す。

※2点間のボーリング孔間の鍵層の分布標高差が、地層の走向傾斜等の影響を考慮した上で概ね10m以下であれば鍵層が連続的に分布するものとした。

<K-1～K-3凝灰岩層の三次元分布>

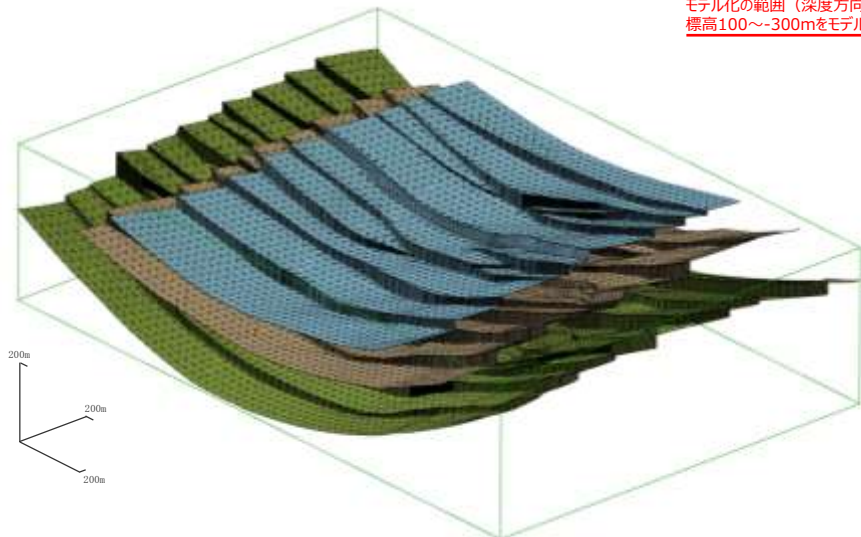

モデル化の範囲（深度方向は、
標高100～-300mをモデル化）

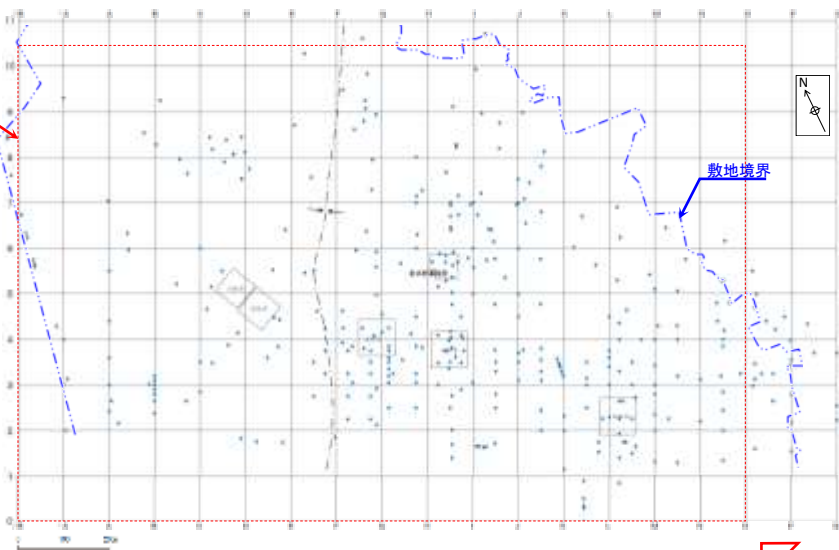

鍵層の連続性の検討に用いたボーリング孔

三次元分布
モデルの視点

<K-1凝灰岩層の三次元分布>

<K-2凝灰岩層の三次元分布>

<K-3凝灰岩層の三次元分布>

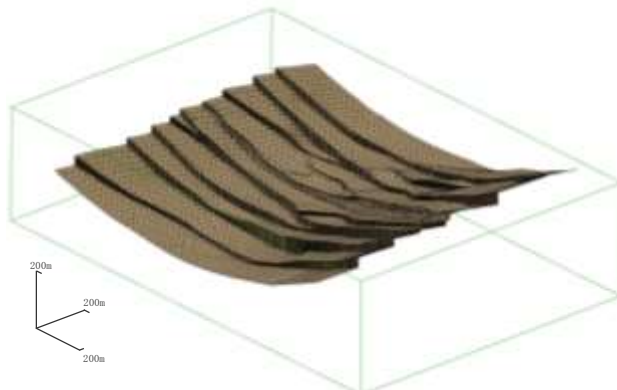
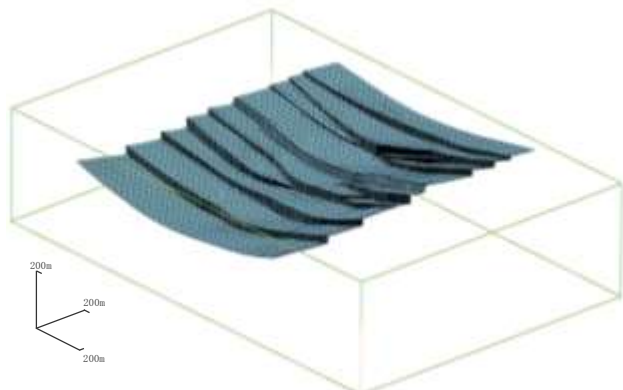

(各孔におけるK-1～K-3凝灰岩層の分布等の詳細は、第817回審査会合 机上配布資料1に示す。)

② H断層系の特徴

【検討内容】

H断層系の位置を推定するにあたり，H断層系であることを確認している断層の特徴を把握する。

H断層系の詳細観察例

- 『3.敷地の地質・地質構造』において、その分布の一部を確認したH断層系について、その特徴を把握するため、露頭及びボーリングコアでの詳細な観察例を示す。

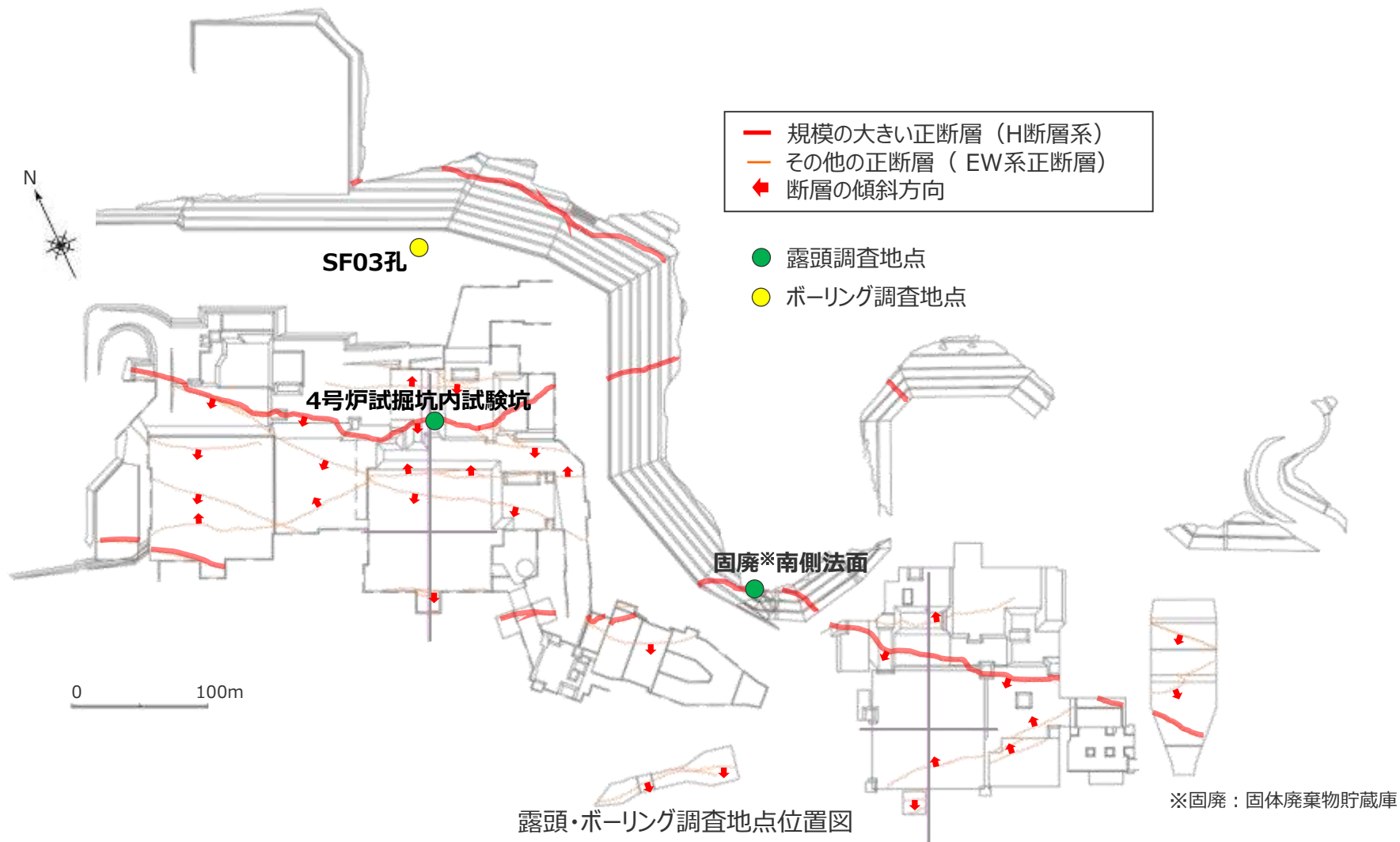

H断層系の露頭観察例 (H-2断層 (固廃南側法面))

- 2条の平行な断層面が認められ、その断層面には、幅4mmの細粒物質（周辺母岩に比べ軟質な黒色層）が認められる。
- 断層面周辺の母岩には、砂岩の膨縮やレンズ状の構造、明瞭な引きずりといった、流動的な変形構造が認められる一方で、角礫状の破碎部は認められない。
- 母岩の流動的な変形構造から正断層センスであることがわかる。また、これらの構造をもつ箇所を含め断層面周辺の母岩は固結している。
- 断層面は固結した母岩内をうねっており、平面的ではなく、これらの構造は母岩の流動的な変形を示す。
- 細粒物質は単一の層であり、細粒物質中に複数の層からなる層状構造や角礫状の岩片は認められない。また、細粒物質には、明瞭なせん断断面は認められない。
- 上盤側の断層面を研磨し詳細な観察を行うと、断層面に認められる細粒物質は、不明瞭な箇所がある。

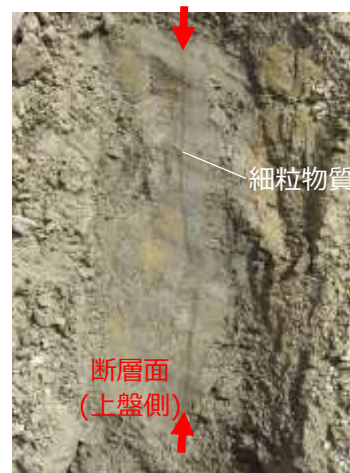

上盤側の断層面を研磨した状況

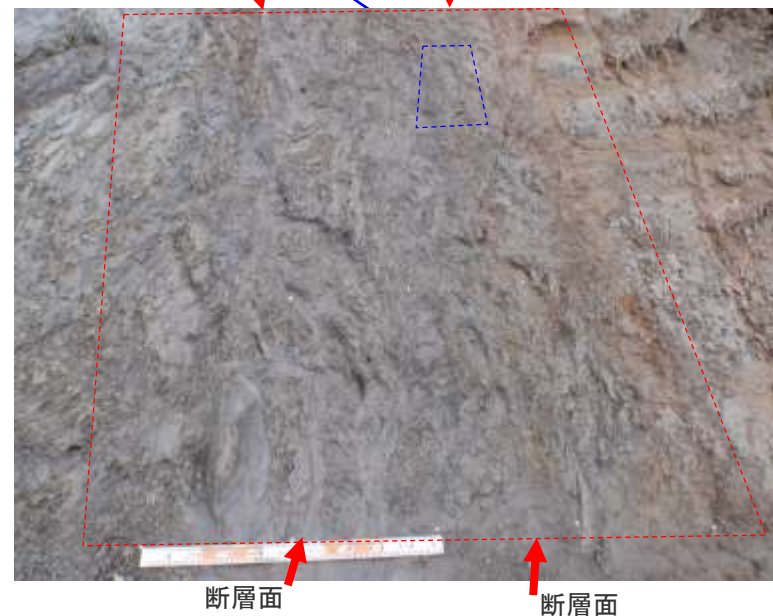
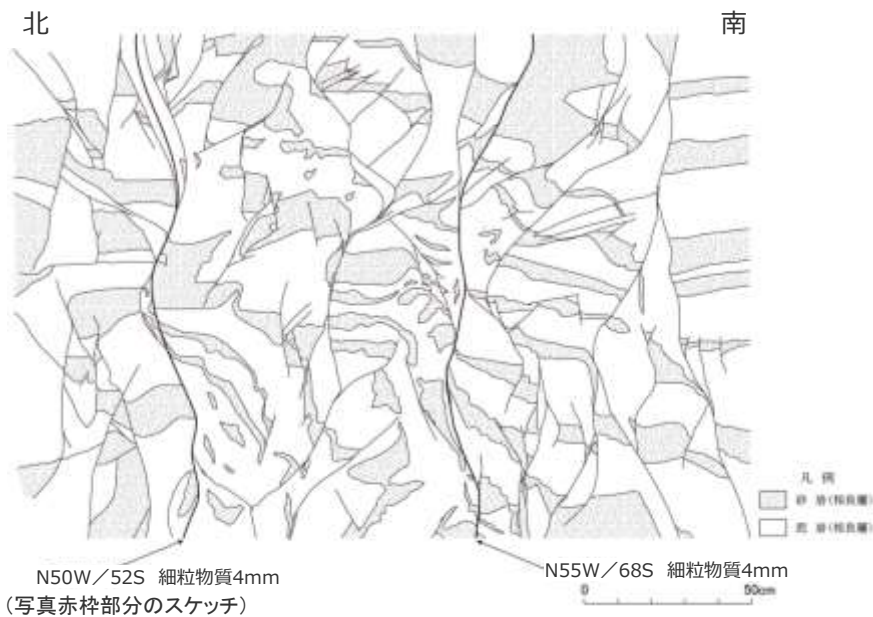
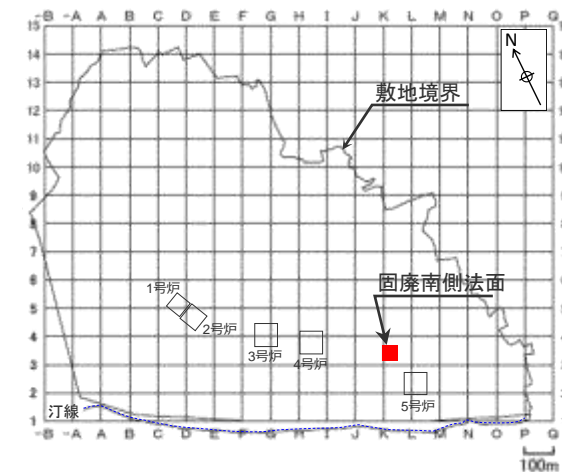

H断層系の露頭観察例 (H-3断層 (4号炉試験坑))

- 2条の平行な断層面が認められ、その断層面には、幅2~5mmの細粒物質（周辺母岩に比べ軟質な黒色層）が認められる。
- 断層面周辺の母岩には、砂岩の膨縮やレンズ状の構造、明瞭な引きずりといった、流動的な変形構造が認められる一方で、角礫状の破碎部は認められない。
- 母岩の流動的な変形構造から正断層センスであることがわかる。また、これらの構造をもつ箇所を含め断層面周辺の母岩は固結している。
- 断層面は固結した母岩内をややうなっており、平面的ではなく、これらの構造は母岩の流動的な変形を示す。
- 細粒物質は単一の層であり、細粒物質中に複数の層からなる層状構造や角礫状の岩片は認められない。また、細粒物質には、明瞭なせん断面は認められない。

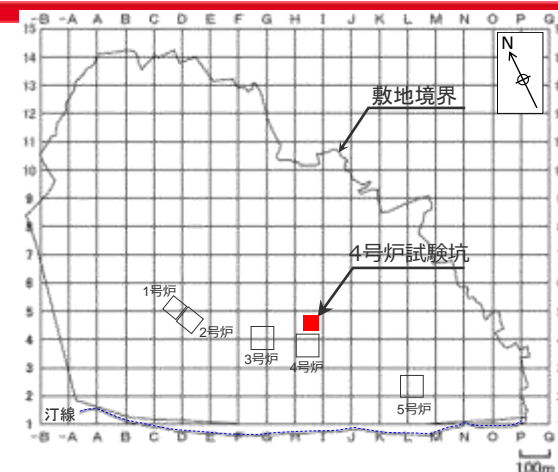

(右図赤枠部分の写真)

断層面

断層面

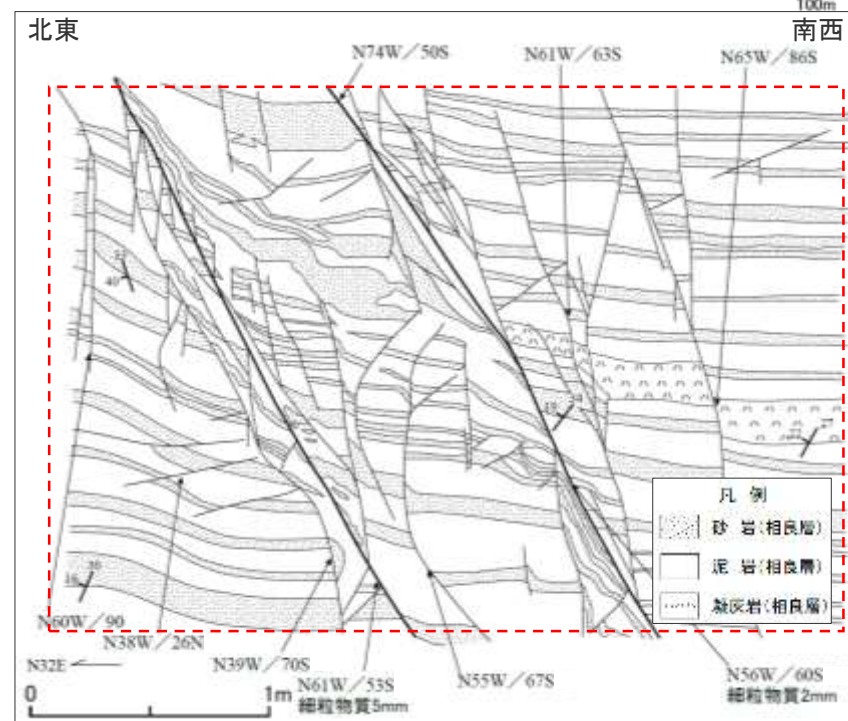

H断層系のボーリングコア観察例（H-4断層（SF03孔））

- ボーリングコアで確認されるH断層系の例（SF03孔におけるH-4断層）を示す。
- ボーリングコアからは細粒物質を伴う高角な2条の断層面が確認できる。
- 細粒物質を伴う高角な断層面に挟まれた区間及びその周辺の層理は健岩部に比べ不明瞭であり，このことは露頭で確認できる砂岩の膨縮やレンズ状の構造，明瞭な引きずりなど，流動的な変形構造に対応する。



【参考】 地表面で確認されるH断層系との関係

平面図（地表面におけるH断層系確認位置）

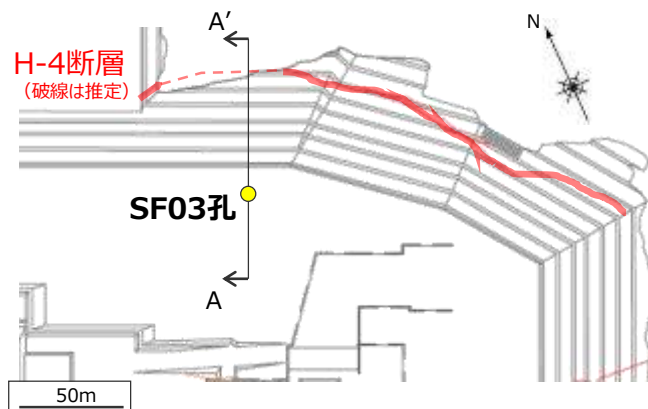

A-A'断面（地表面とコアとの位置関係）

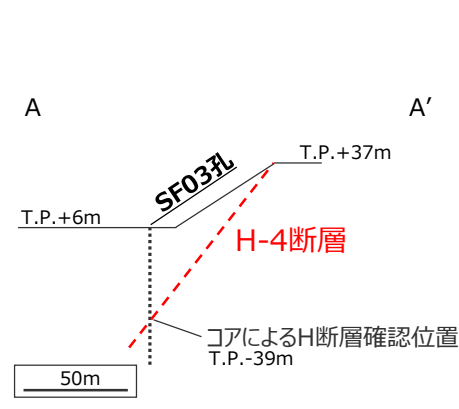

位置推定に用いるH断層系の一般的特徴

<分布形態>

- 東西～北西-南東走向に分布する南落ちの正断層。
- その他の断層に比べ、断層の落差が有意に大きい。(落差15m程度以上)

<断層性状>

- 細粒物質を伴う断層面が認められる。
- 断層面周辺の砂岩や凝灰岩には、膨縮やレンズ状の構造、明瞭な引きずりなど、流動的な変形構造が認められ、この構造はボーリングコアにおいては不明瞭な層理として確認できる。
- 特に、細粒物質を伴う断層に挟まれた区間(幅数十cm～数m程度)は流動的な変形構造が著しい場合が多い。
- 断層面はうねっており、平面的ではない。
- 断層面に明瞭なせん断面は認められず、また、断層面及びその周辺に角礫状の破碎部は認められない。
- 周囲には小断層が複数分布するが、細粒物質を伴う断層面がこれらの小断層を切っている。

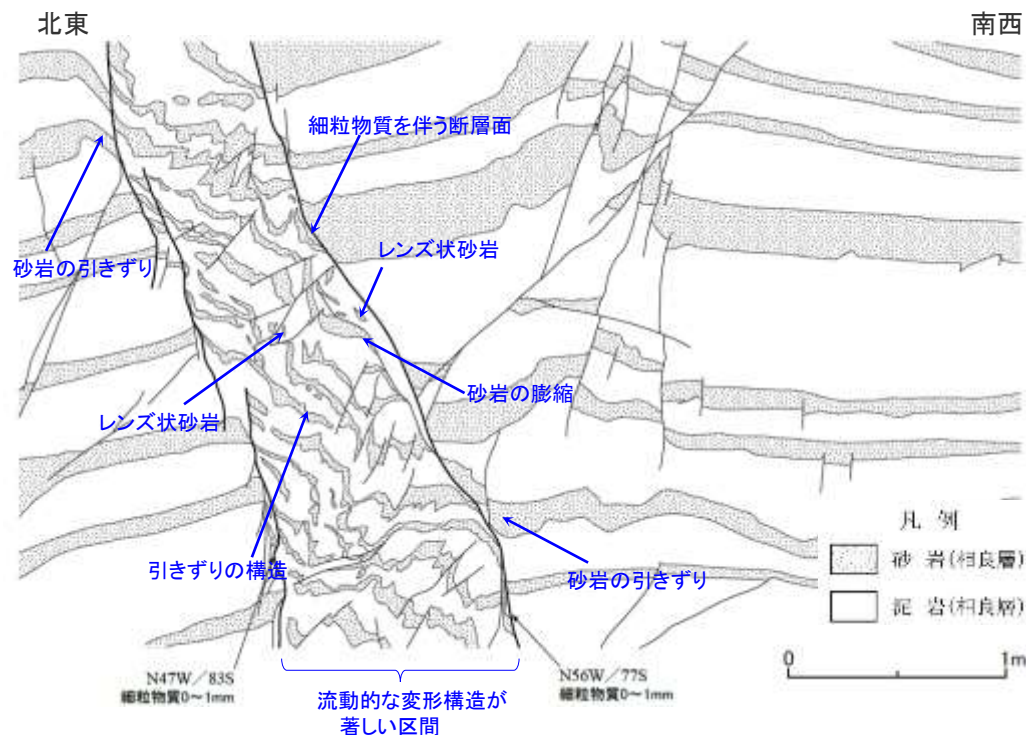

H断層系の一般的特徴 (H-3断層露頭の事例)

③

陸域及び取水トンネル付近におけるH断層系の分布

【検討内容】

鍵層に有意な落差が生じH断層系の存在が想定される区間（①における検討結果）において、H断層系の特徴（②における検討結果）を有する断層を、ボーリングコア及び露頭より確認し、H断層系の位置を推定する。

H断層系の分布の検討～H-4断層の例

• H断層系の分布の検討にあたっては、鍵層の三次元的な分布から断層の存在する区間を推定し、露頭調査で確認された南傾斜の正断層の延長として、凝灰岩層を変位させる断層をボーリング調査から抽出し、H断層系の断層面を推定した。(下図 (H断層系の分布形状) の詳細は、第704回審査会合資料1-2 補足説明資料参照。)

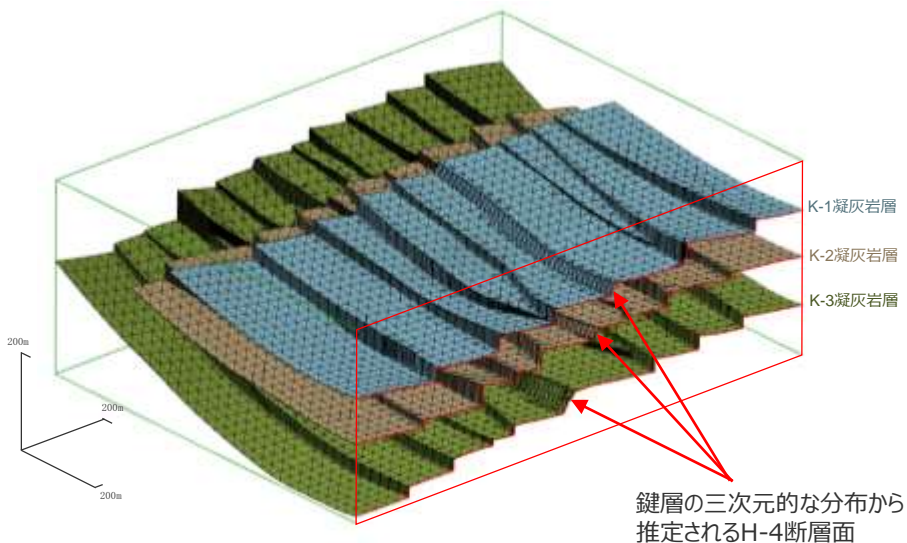

鍵層が曲面に分布するため水平面上における断層の分布は円弧状*となる

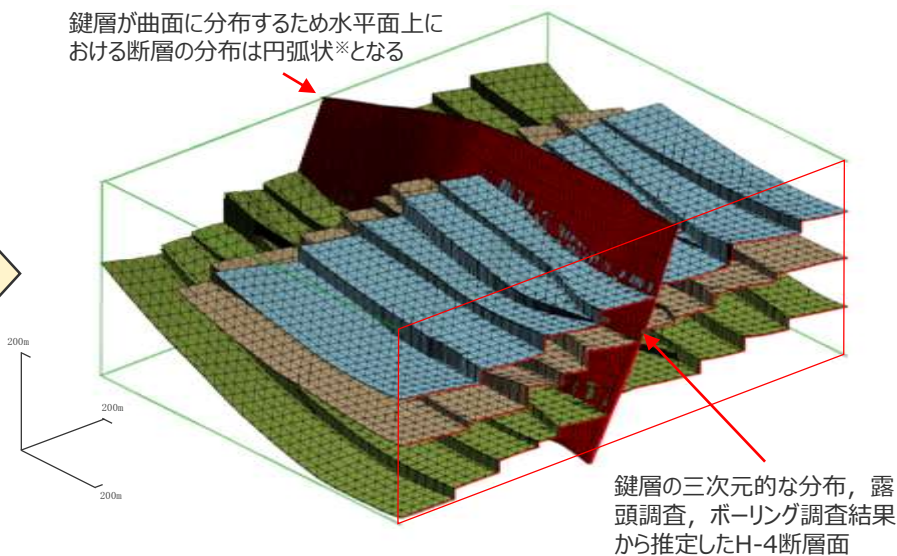

※鍵層分布は曲面のため、断層に区切られた鍵層の連続面の鉛直投影が直線状でも、断層が傾斜しているため、断層の水平分布は曲線状となる。

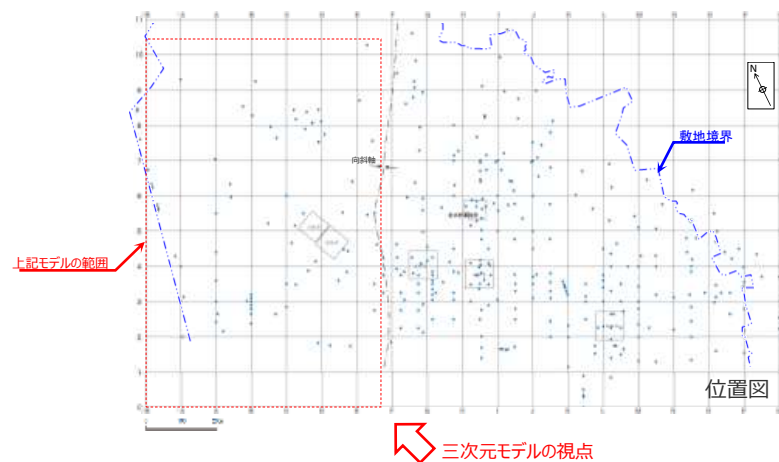
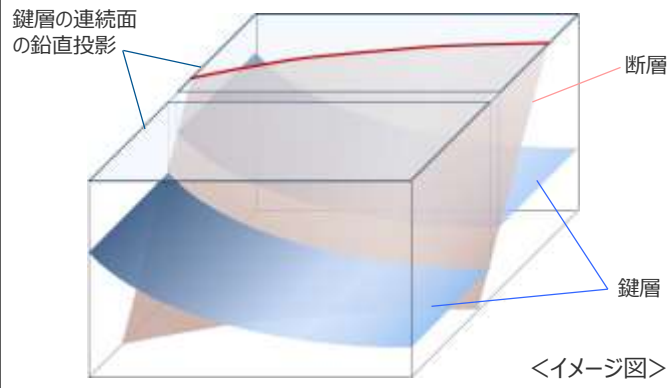

H断層系分布図 (水平断面)

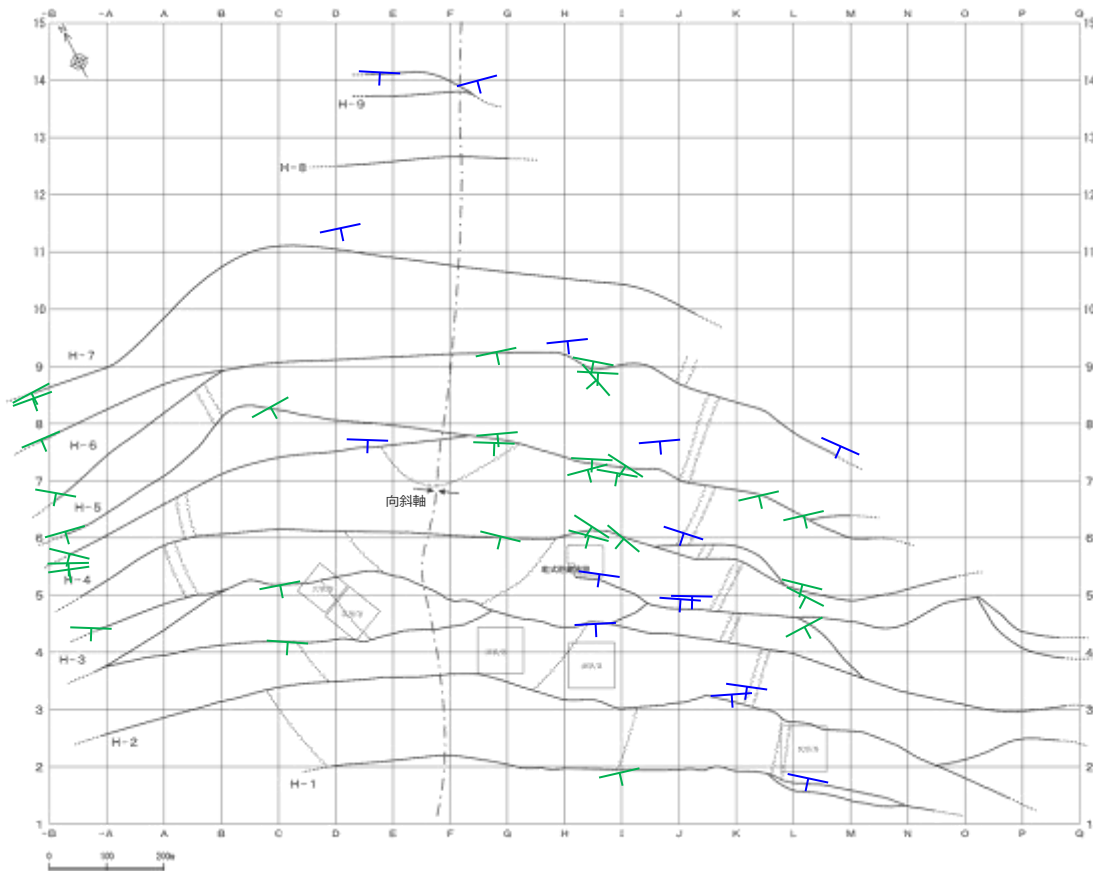
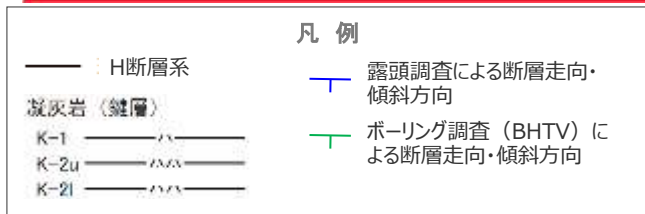

地質水平断面図 (T.P.-13.5m) 左 : 陸域, 右 : 海域

- 露頭調査及びボーリング調査より、鍵層の落差・連続性、断層性状、一部BHTVによる断層の走向・傾斜に基づき、H断層系の分布を推定した。
 - H断層系は、走向N40~80°Wで、海岸線とほぼ平行に50~150m程度の間隔で、敷地を含む汀線から陸側約1,500mの地点にかけて9本が、汀線から沖合約600mの取水塔にかけて5本が分布することが確認されている。
 - H断層系は、直線的に連続するものではなく、向斜軸部付近を中心に南（海側）に開いた緩い弧状に分布し、分岐、屈曲する。
 - これら確認されたH断層系について、陸域については海側より、H-1、H-2、H-3…H-9断層と、海域については陸側より、H-m0、H-m1…H-m4断層と呼称する※。
- ※分岐と考えられるものは同一の附番としている。
- なお、H断層系はいずれも本図範囲より東西方向へ延長するものと考えられる。

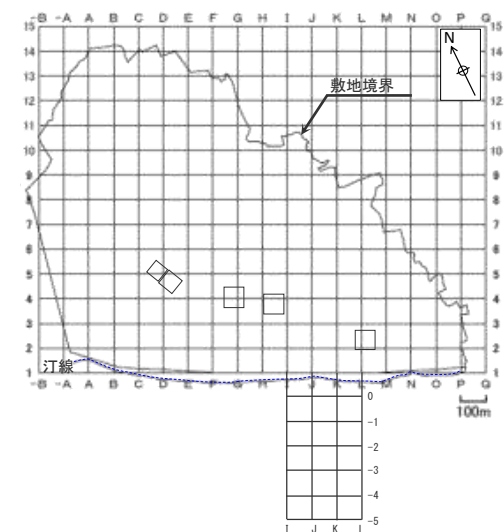
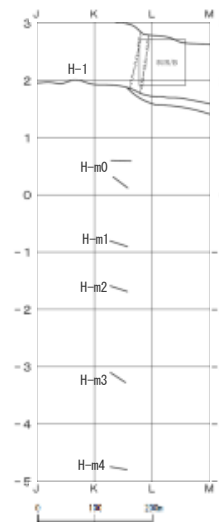

H断層系分布図（鉛直断面 敷地西側）

- 敷地西側盛土沿いの地質断面図によると、敷地の南から北にかけて、南（海側）に60～70°傾斜したH断層系が確認される。
- H断層系は50～150m程度の間隔で分布し、鍵層の対比から、鉛直変位量は10～30m程度、南側低下の正断層であることが確認される。
- なお、本断面は向斜軸に対し斜交しているため、地層の偽傾斜がほぼ水平を呈している。

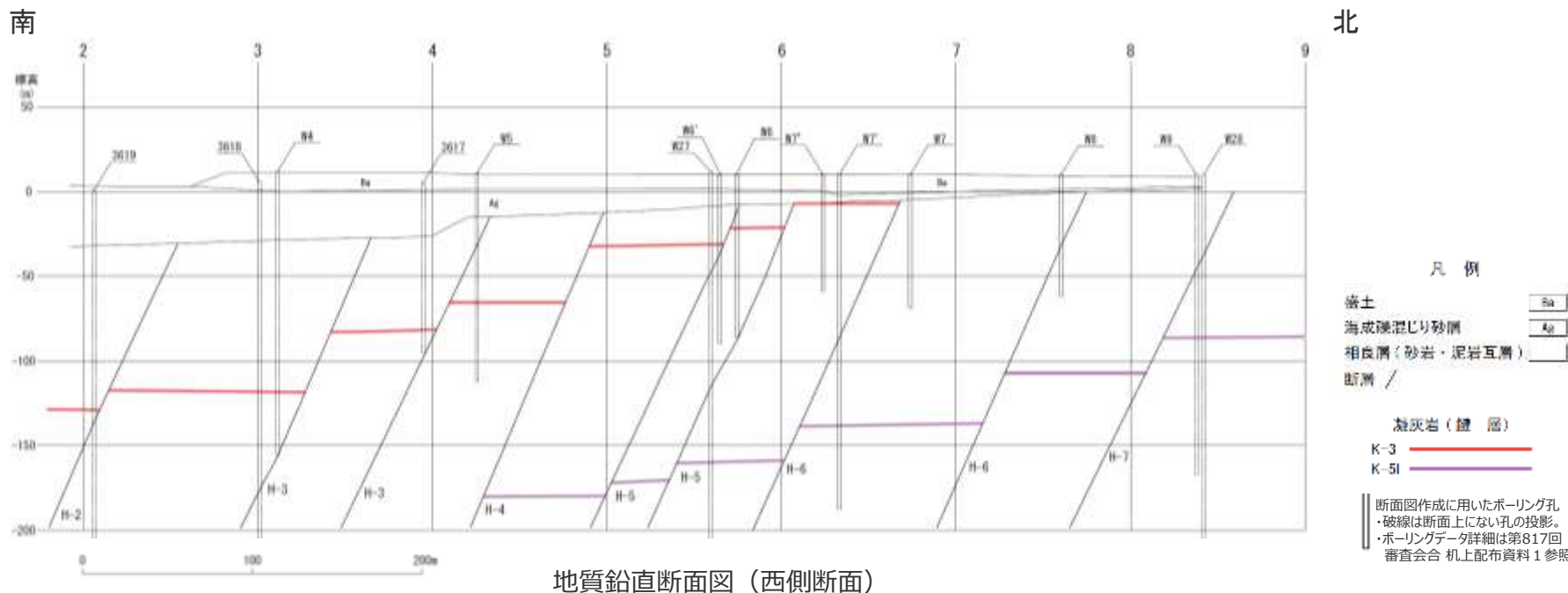
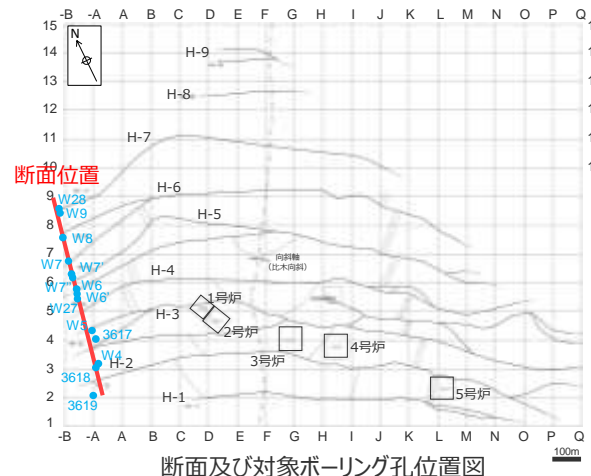

H断層系分布図（鉛直断面 1, 2号炉付近）

- 1号炉及び2号炉の西側を通るC-Lineの地質断面図によると、敷地の南西から北東にかけて、南西（海側）に60~70°傾斜したH断層系が確認される。
- H断層系は70~150m程度の間隔で分布し、鍵層の対比から、鉛直変位量は20~30m程度、南西側低下の正断層であることが確認される。
- 鍵層等の層理は北東方向へ傾斜している。

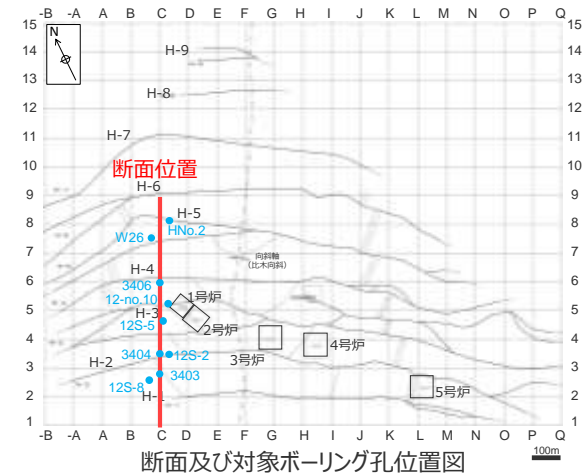

断面及び対象ボーリング孔位置図

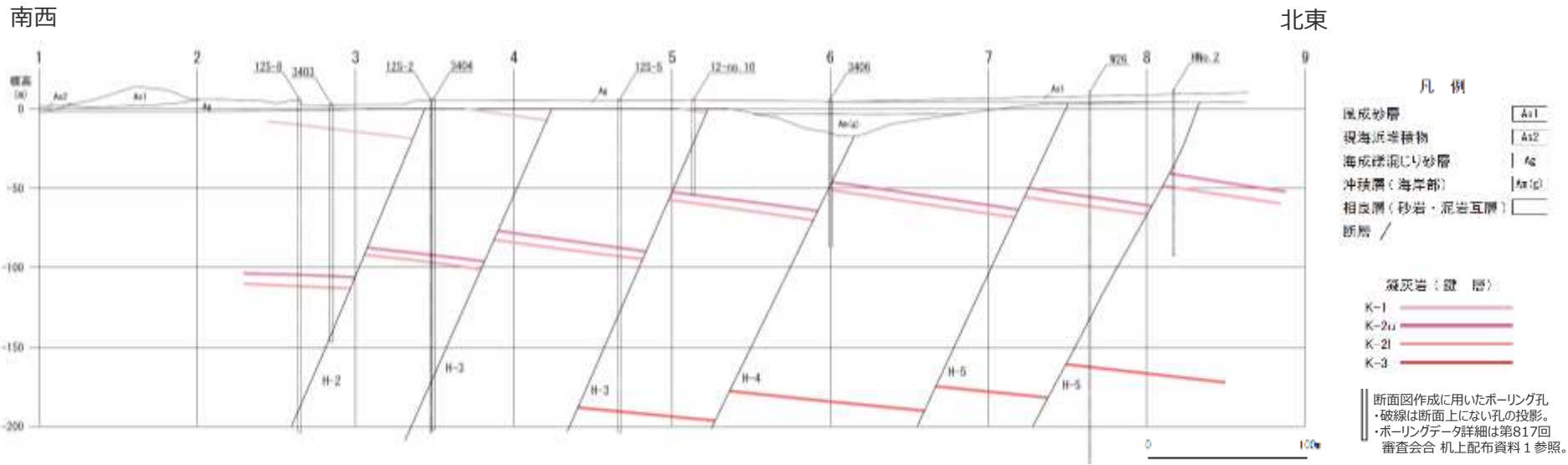

地質鉛直断面図（C-Line断面）

H断層系分布図 (鉛直断面 3号炉付近)

- 3号炉を通るG-12-Lineの地質断面図によると、敷地の南西から北東にかけて、南西（海側）に60～70°傾斜したH断層系が確認される。
- H断層系は100～150m程度の間隔で分布し、鍵層の対比から、鉛直変位量は20～40m程度、南西側低下の正断層であることが確認される。
- 鍵層等の層理は北東方向へ傾斜している。

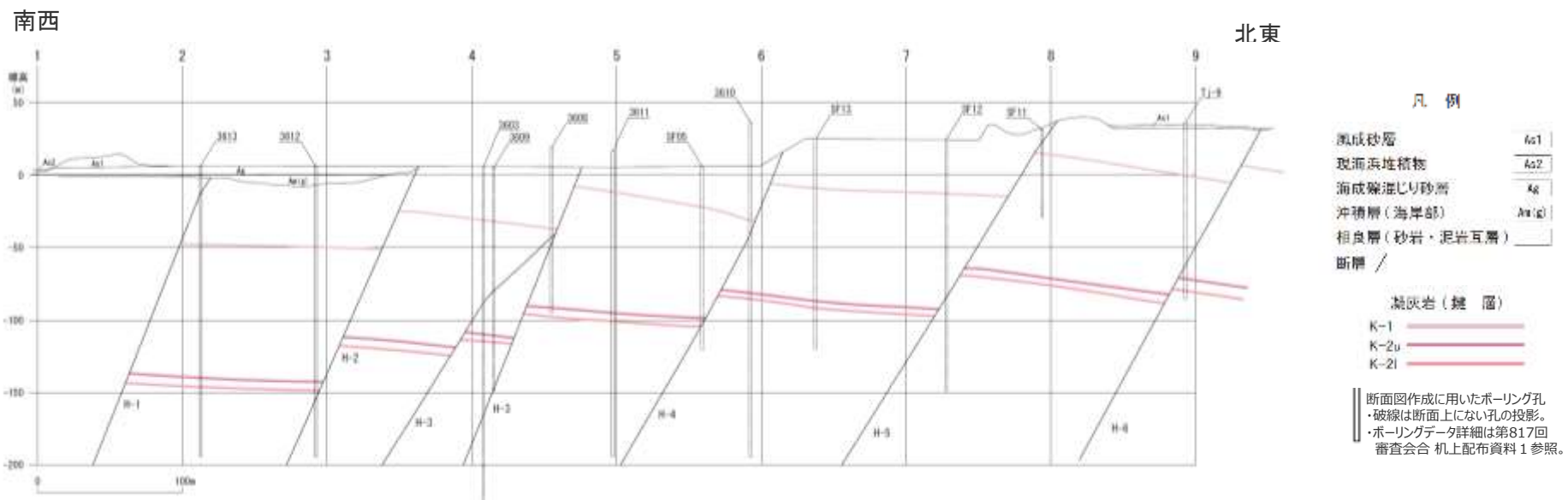
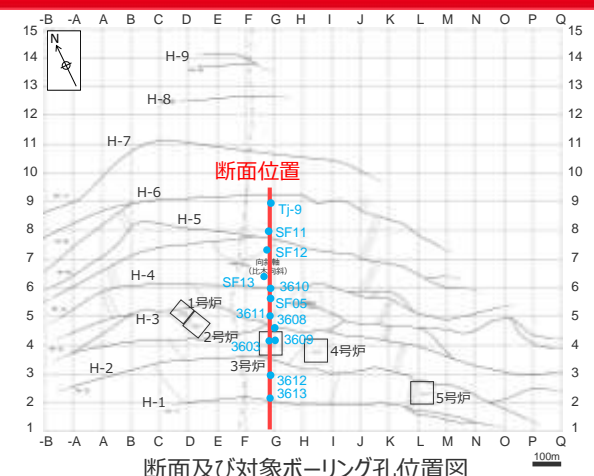

地質鉛直断面図 (G-12-Line断面)

H断層系分布図 (鉛直断面 4号炉付近)

- 4号炉を通るH+47-Lineの地質断面図によると、敷地の南西から北東にかけて、南西（海側）に50～70°傾斜したH断層系が確認される。
- H断層系は70～150m程度の間隔で分布し、鍵層の対比から、鉛直変位量は10～40m程度、南西側低下の正断層であることが確認される。
- 鍵層等の層理は北東方向へ傾斜している。

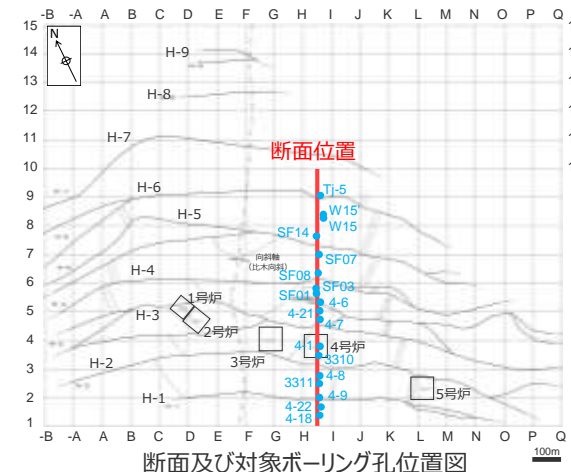

南西

北東

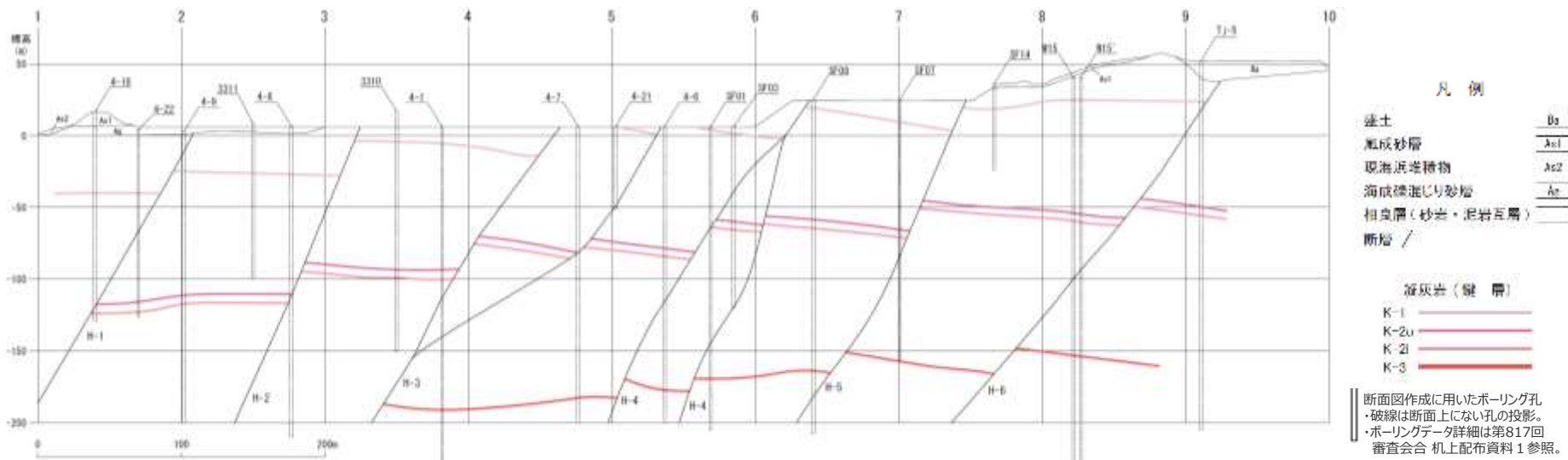

地質鉛直断面図 (H+47-Line断面)

H断層系分布図 (鉛直断面 5号炉付近)

- 5号炉を通るL+17-Lineの地質断面図によると、敷地の南西から北東にかけて、南西（海側）に60～70°傾斜したH断層系が確認される。
- H断層系は70～150m程度の間隔で分布し、鍵層の対比から、鉛直変位量は20～30m程度、南西側低下の正断層であることが確認される。
- 鍵層等の層理は北東方向へ傾斜している。

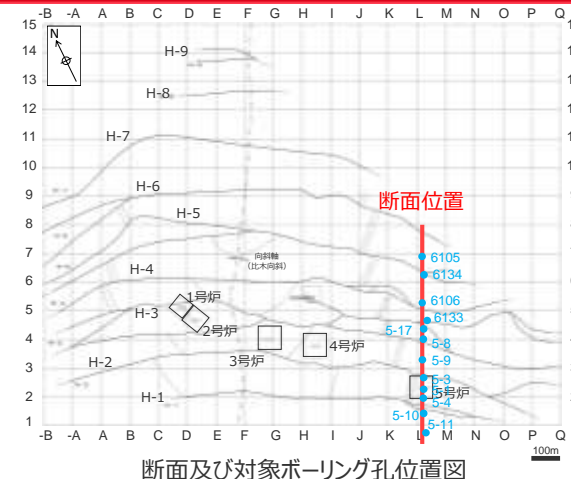

断面及び対象ボーリング孔位置図

南西

北東

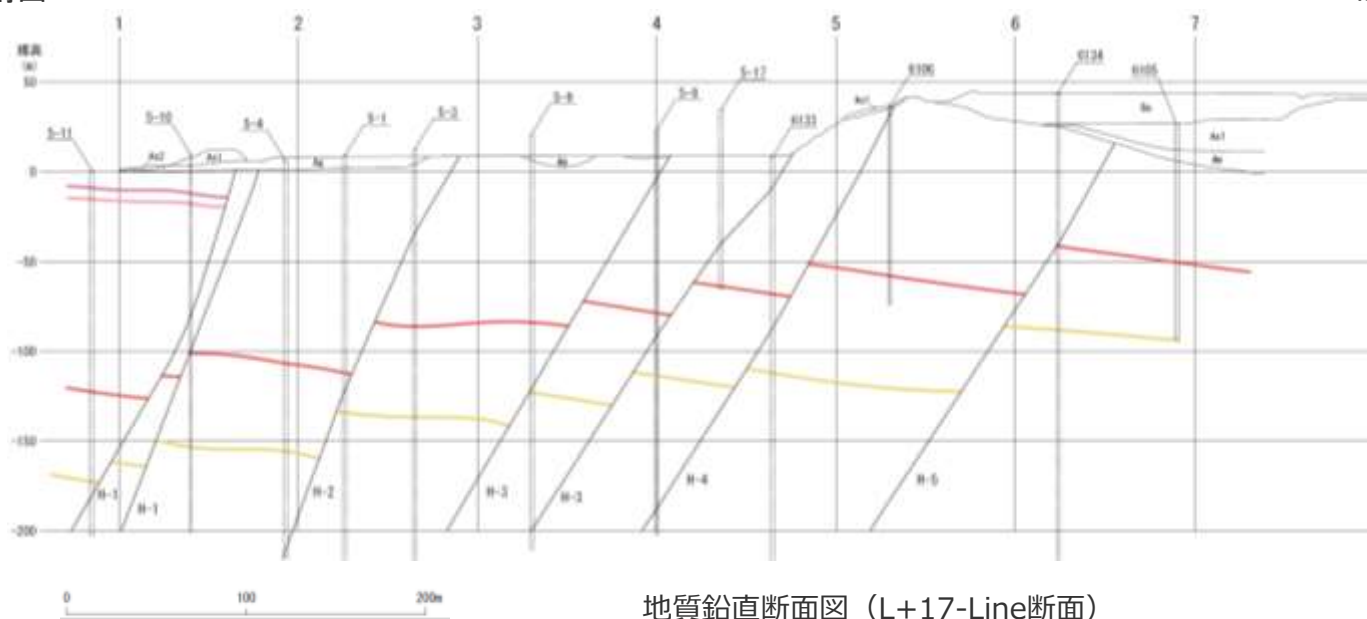

地質鉛直断面図 (L+17-Line断面)



H断層系分布図（鉛直断面 敷地北側）

- 敷地の中央付近を通るF+60-Lineの地質断面図によると、敷地の南西から北東敷地外にかけて、南西（海側）に50～70°傾斜したH断層系が確認される。
- H断層系は100～150m程度の間隔で分布し、鍵層の対比から、鉛直変位量は20～30m程度、南西側低下の正断層であることが確認される。
- 鍵層等の層理は北東方向へ傾斜している。

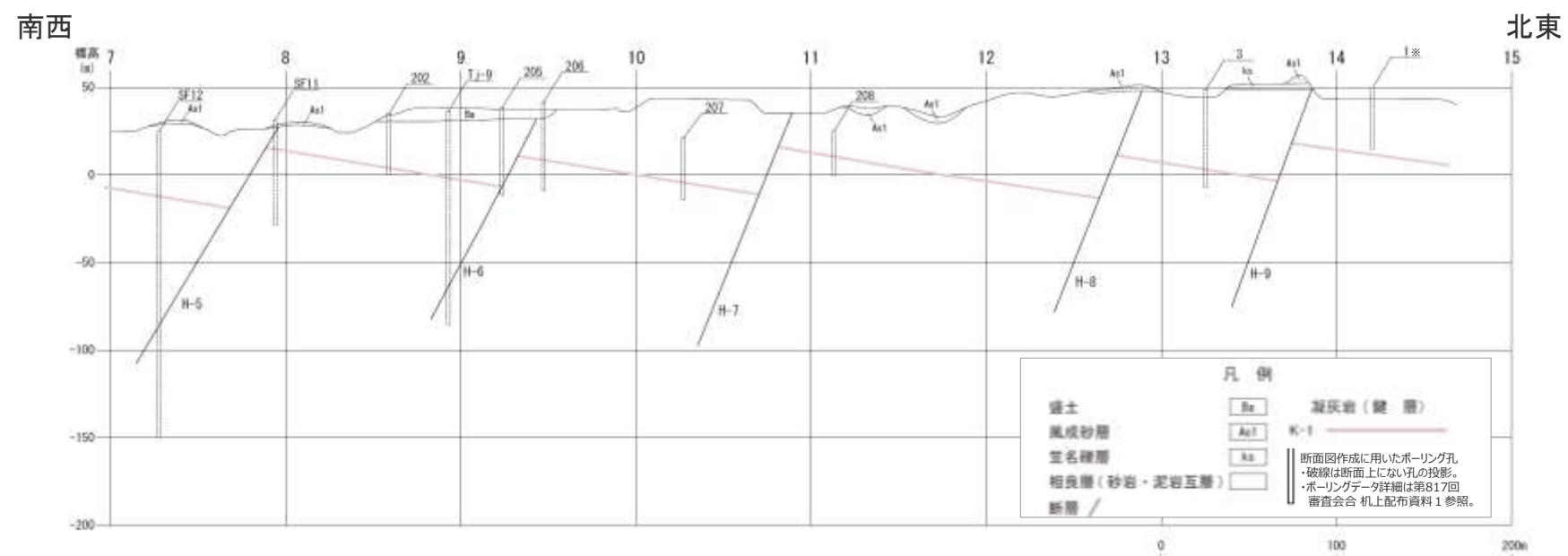
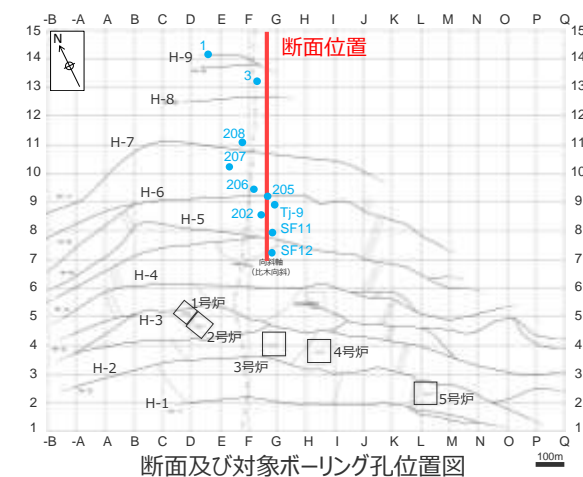

※1孔は、向斜軸西翼で実施したボーリングを投影しているため、図上は、凝灰岩層に到達していない図となっている。
(K-1凝灰岩層は、標高26.96mで確認)

海域部を含むH断層系分布図（鉛直断面）

- 3, 4号炉取水トンネル間の海底トンネル及びその陸側延長の地質断面図によると、海域においても陸域同様、南西（海側）に60~70°傾斜したH断層系が確認される。
- 海域のH断層系も100~150m程度の間隔で分布し、鍵層の対比から、鉛直変位量は10~20m程度、南西側低下の正断層であることが確認される。
- 陸域部の鍵層等の層理は北東方向へ傾斜しており、海域部に向かって徐々に南西方向へ変化している。

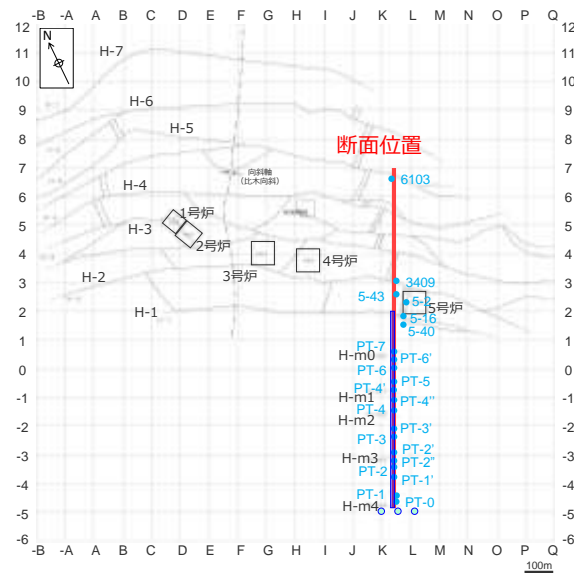

断面及び対象ボーリング孔位置図

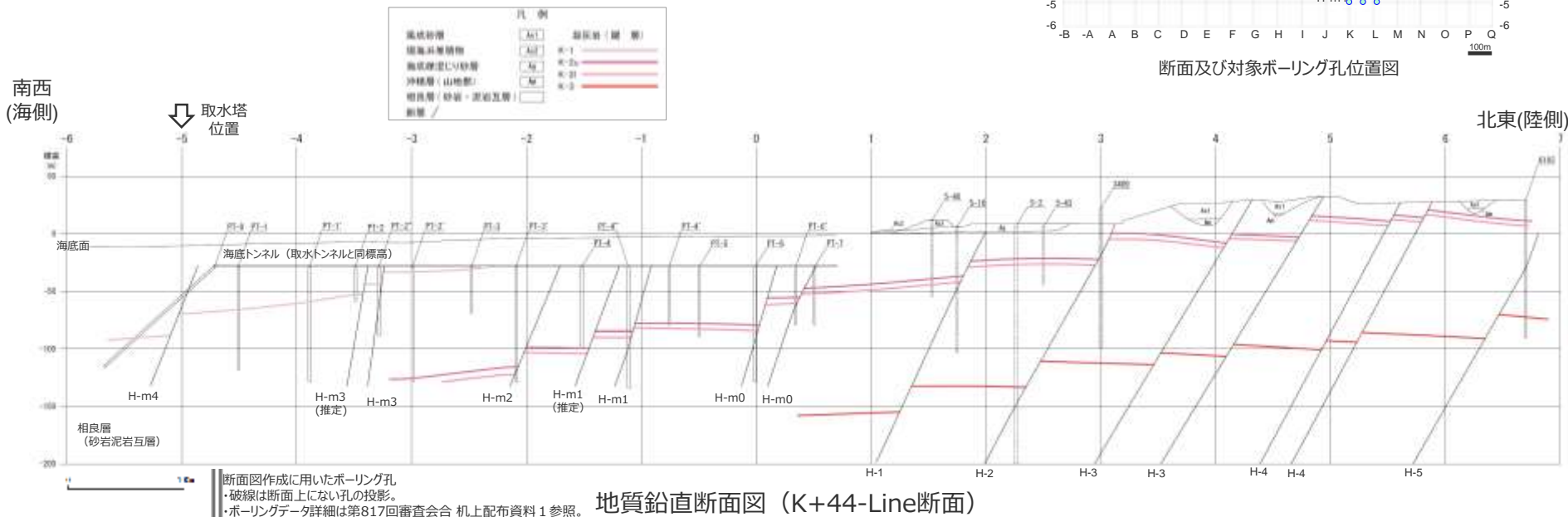

地質鉛直断面図（K+44-Line断面）

H断層系と重要施設の位置関係

枠囲みの内容は機密事項に属しますので、公開できません。

- H断層系に属する断層のうち、H-m4～H-m0, H-1～H-7断層が、耐震重要施設等の重要な安全機能を有する施設の直下に分布する。

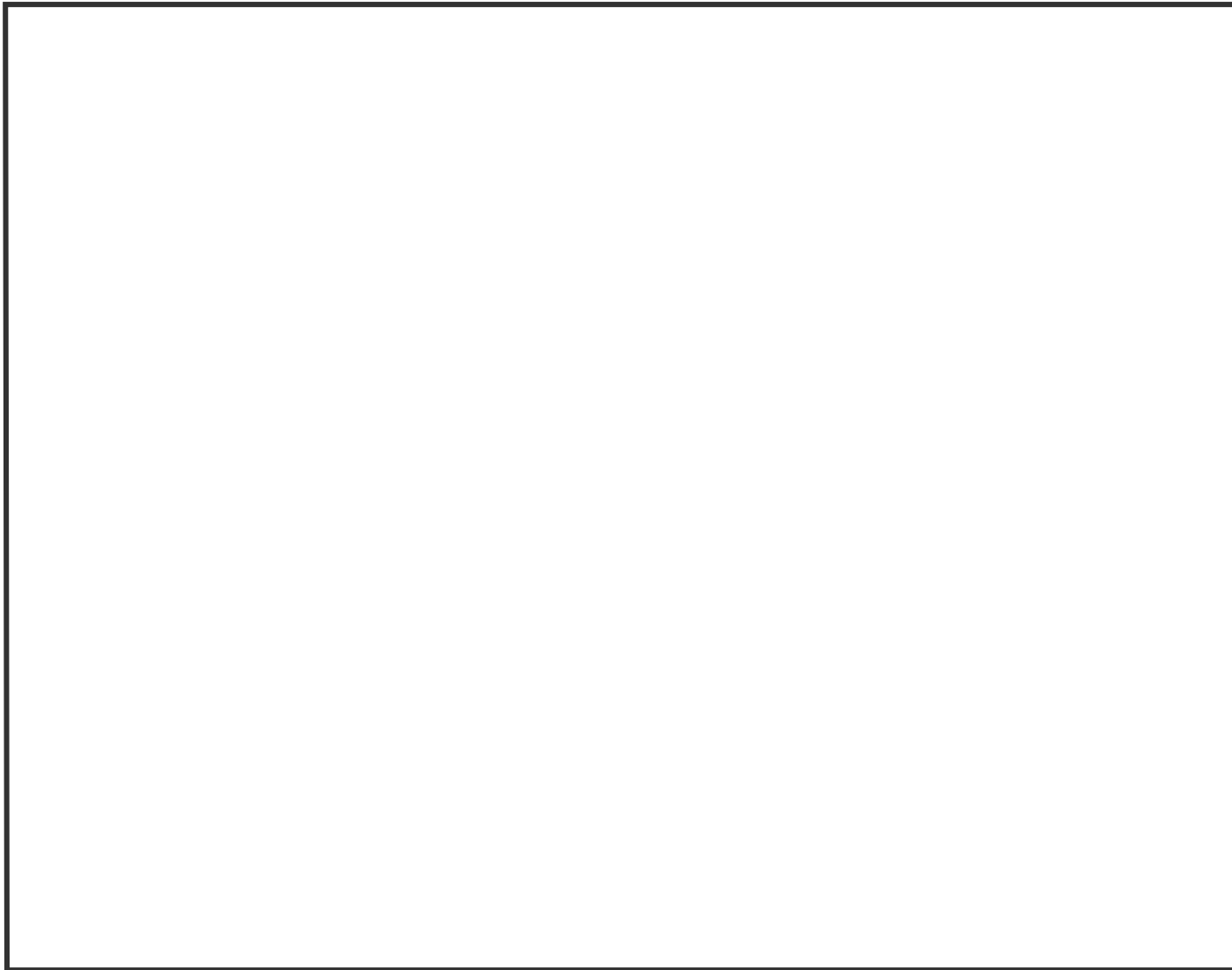

断層	直上の重要な安全機能を有する施設の有無	断層	直上の重要な安全機能を有する施設の有無
H-1	有り	H-m0	有り
H-2	有り	H-m1	有り
H-3	有り	H-m2	有り
H-4	有り	H-m3	有り
H-5	有り	H-m4	有り
H-6	有り		
H-7	有り		
(H-8)	無し		
(H-9)	無し		

4.1(1) ボーリング・露頭による調査結果のまとめ

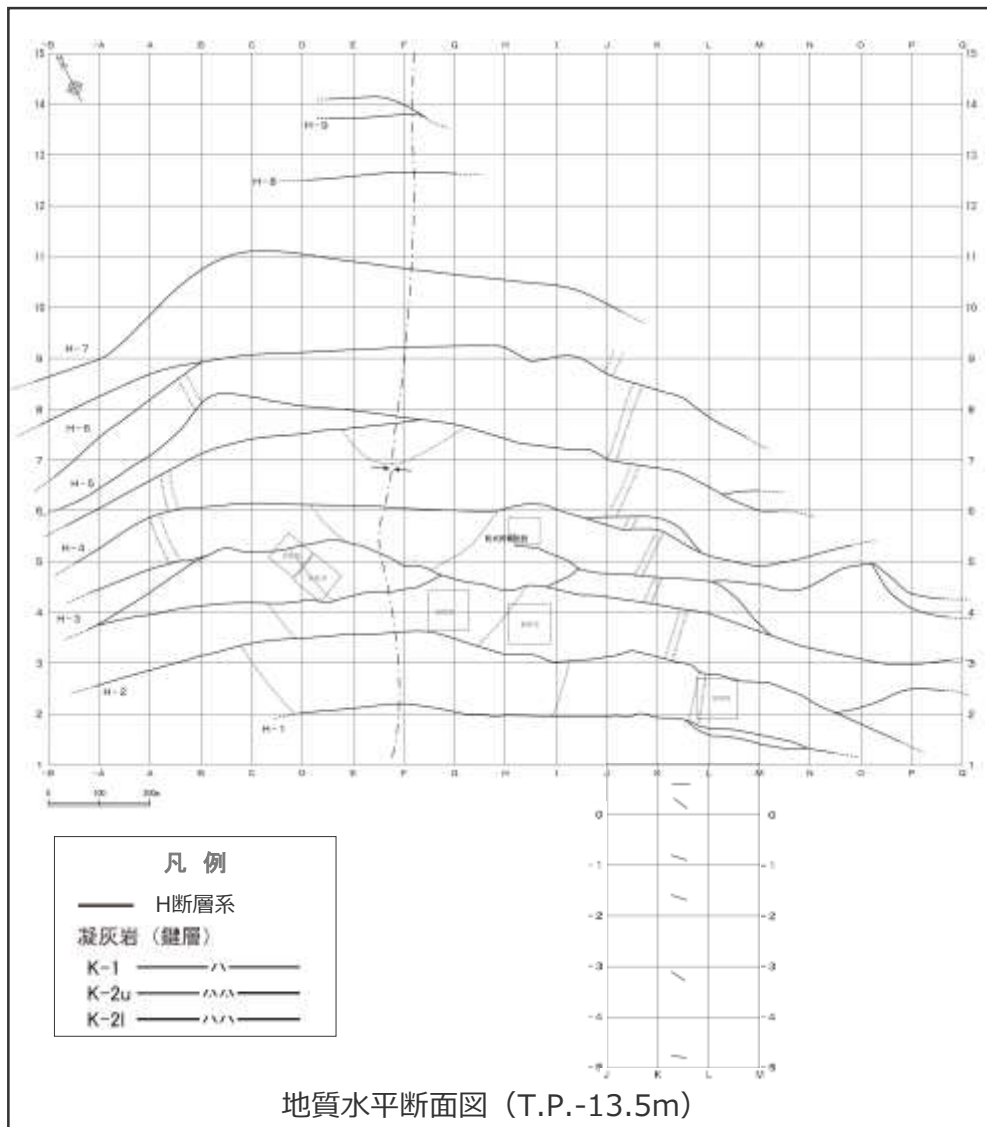

【検討結果】

- H断層系には、以下の分布形態が確認された。
 - 1a 東西走向の南傾斜で南落ちの正断層で、ほぼ同じ傾斜及び落差を持つ。
 - H断層系は、いずれも、走向N40~80°W、傾斜概ね60°Sの南側低下で、落差が20m程度の正断層である。
 - 1b ほぼ同じ間隔で並走する。
 - H断層系は、海岸線とほぼ平行に50~150m程度の間隔で分布する。
 - 1c 向斜軸部付近を中心に南に開いた緩い弧状を呈す。
 - H断層系は、直線的に連続するものではなく、向斜軸部付近を中心に南（海側）に開いた緩い弧状に分布し、分岐・屈曲する。
 - 1d 汀線より陸側約1,500mから沖合約600mにかけて分布が確認されている。
 - H断層系は、敷地を含む汀線から陸側約1,500mの地点にかけて9本が、汀線から沖合約600mの取水塔にかけて5本が分布することが確認されている。
- H断層系に属する断層のうち、H-m4~H-m0、H-1~H-7断層が、耐震重要施設等の重要な安全機能を有する施設の直下に分布する。

(検討結果の段落番号は、章末のまとめスライドと対応している。)

(2) 海上音波探査等による調査

【検討内容】

敷地前面海域の表層付近におけるH断層系の分布を、海底地形調査や海上音波探査により推定する。

敷地前面の海底地形調査（サイドスキャンソナー調査）

<調査の概要>

- 敷地前面海域の表層付近におけるH断層系の分布範囲について、海底地形から検討するため、サイドスキャンソナー調査を行った。
- 調査は、敷地前面海域の取水設備設置地盤を充分包絡するよう、東西方向約4.3 km、沖合に約1 km程度の範囲で設定した。

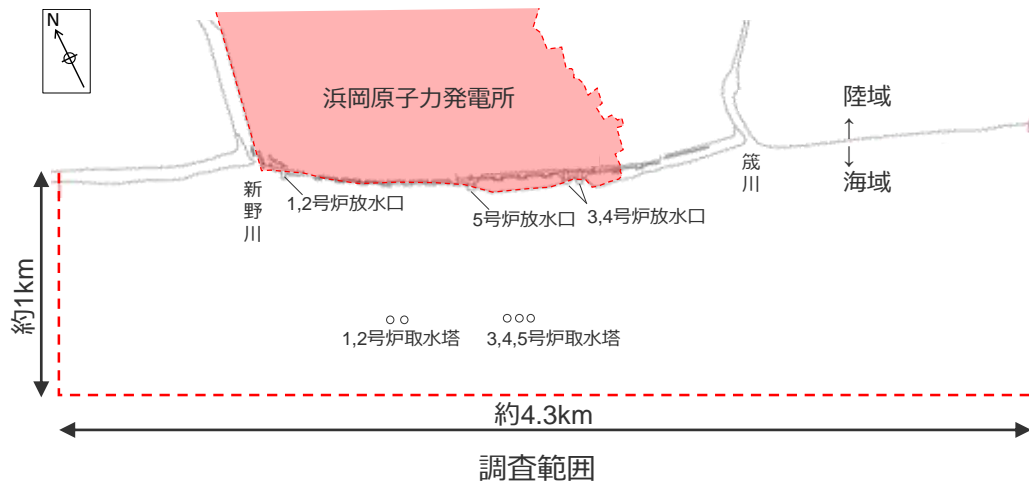

サイドスキャンソナー調査諸元

サイドスキャンソナー仕様	周波数	130kHz・445kHz（2周波）
	パルス幅	25～400μsec
	水平ビーム角	130kHz 1.0° 445kHz 0.2°
	最大レンジ	片側450m（130kHz） 片側150m（445kHz）
	垂直ビーム角	40°
	TVGレンジ	80dB
	信号処理	曳航体にDPU内蔵
	センサー	ピッチ・ロール・方位センサー標準装備
	耐圧	1,500m
	曳航体サイズ	122cm長，8.9cm径，空中重量：29kg
	収録装置	SonarPro搭載のPC
	TPU (Transceiver / Processor Unit)	100Base-T Ethernet LAN NMEA0183ナビゲーション入力信号
電源	120W@110～240VAC	
ケーブル	ケブラー 25m & 150m	
調査時期	2016年11月，2017年7月	

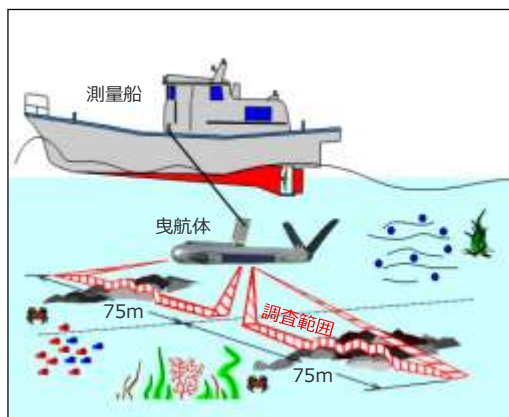

調査イメージ



調査機材

海底地形調査結果（モザイク図）

- サイドスキャンソナーによる調査結果として、モザイク図（海底からの音響反射強度図）を示す。
- 前面海域3,4,5号炉取水塔から東側において広く露岩しており、相良層群の互層を反映したと考えられる南北方向の明暗を交互に繰り返す縞状構造と、それらと斜交するH断層系を含む断層構造あるいは侵食谷と考えられる線状の構造が確認される。

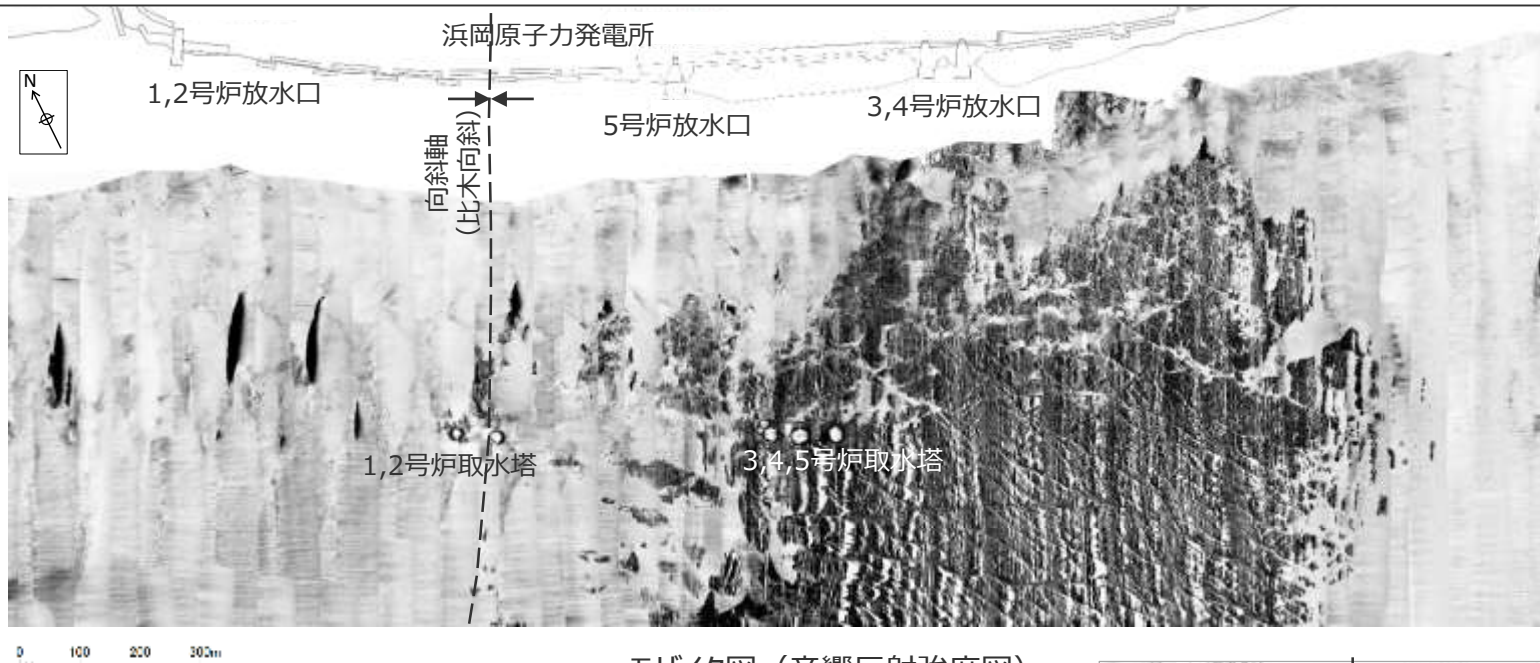

モザイク図（音響反射強度図）

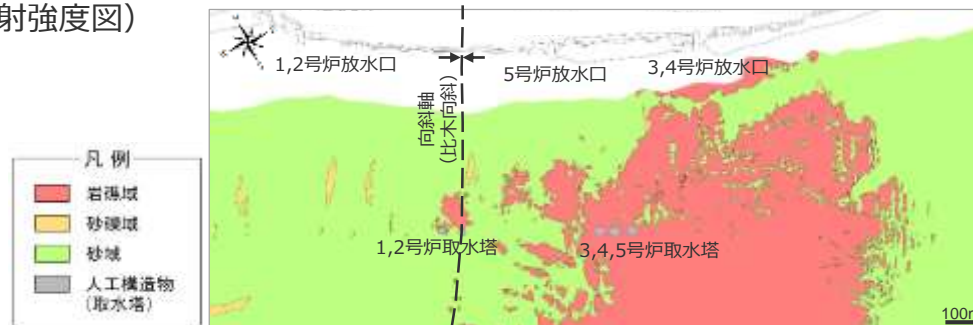

【参考】モザイク図より作成した海底面の底質分布

(参考) モザイク図の解釈について

<反射強度と底質の関係について>

モザイク図はソナーが発振した音波の反射強度を画像化したもので、反射が強ければ暗く（黒色）、反射が弱ければ明るく（白色）表現され、色の濃淡から底質を判別することができる。

反射強度と底質の関係

反射強度	弱	←————→		強
画像表現	明るい	←————→		暗い
底質	泥	砂	礫	岩

<縞状構造の解釈について>

発電所前面の岩礁は、モザイク図上で明暗を交互に繰り返す縞状構造を示す。この反射パターンは、海底で緩傾斜をなす相良層群（砂岩泥岩互層）が差別侵食を受けた結果、起伏に富んだ地形となったことに起因する。同様の地形は、御前崎海岸の岩礁でも確認される。

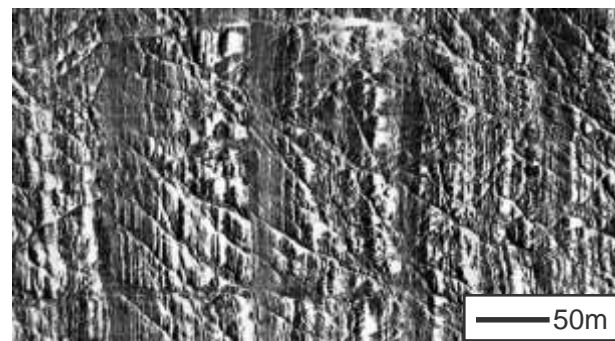
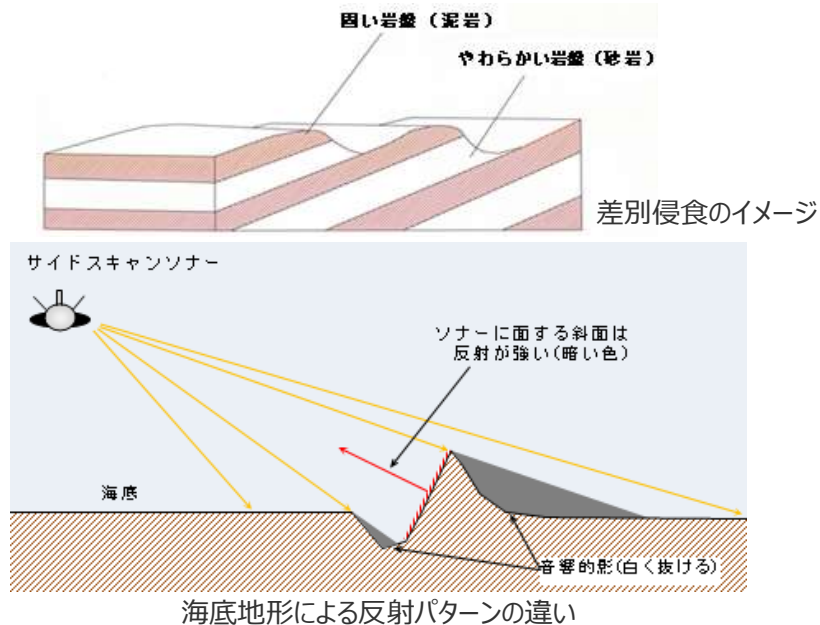

モザイク図に見られる岩礁域の縞状構造
(図面横方向に明暗パターンを繰り返す)



御前崎海岸岩礁の縞状構造
(砂岩泥岩互層)

ボーリング調査結果と海底地形調査結果との対応について

- 海底トンネルからのボーリング調査で確認された海域のH断層系と、海底地形調査で確認された線状構造との対応を確認した。
- その結果、ボーリング調査で確認されたH断層系は、海底地形調査で確認された線状構造のうち、比較的連続性の良いものとの対応が示唆され、比木向斜東翼において、南側（海側）に緩く弧を描くように分布している。
- その他の線状構造は、陸域の調査でも確認される小断層系か、あるいは侵食による谷地形と考えらえる。

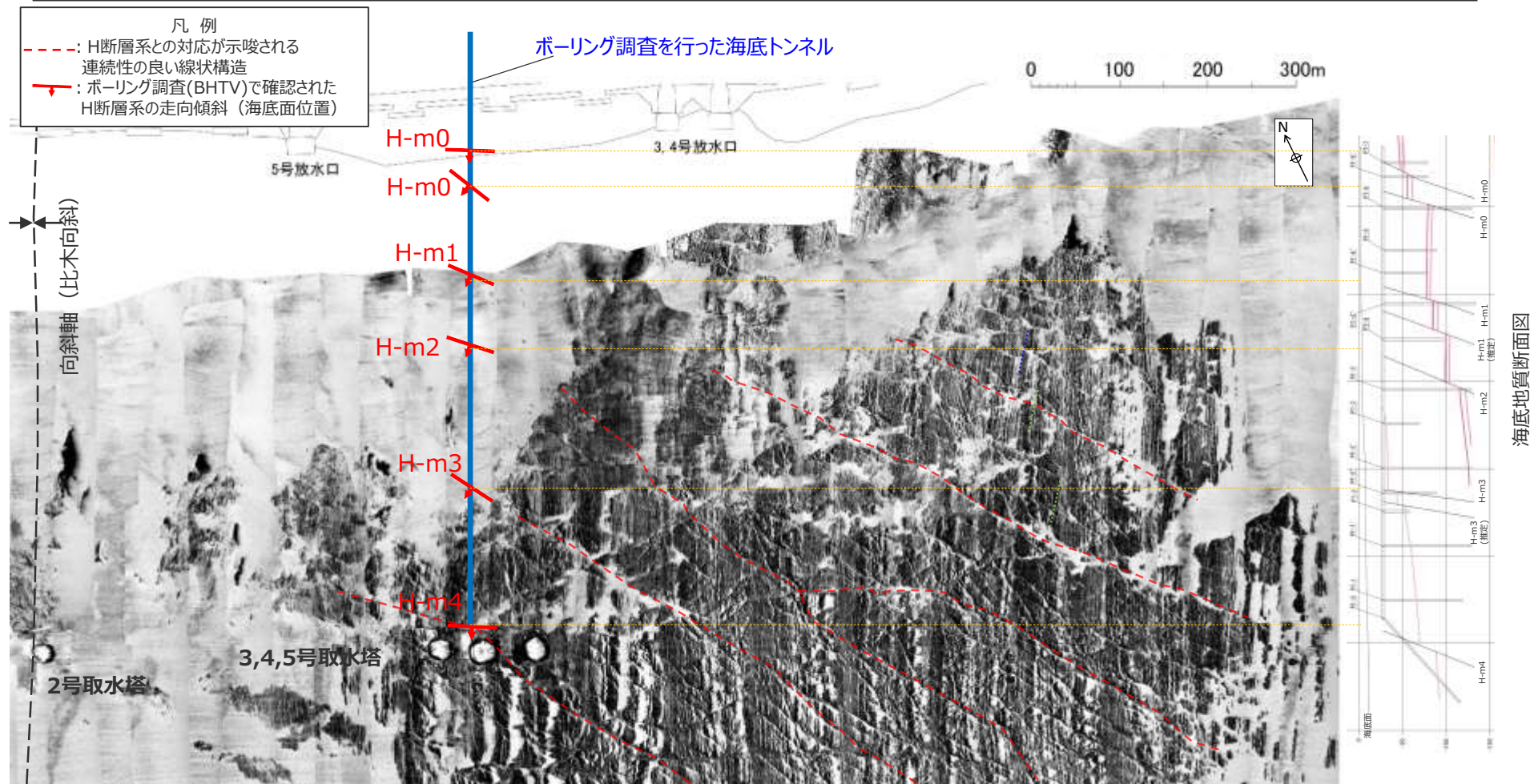

海域における地下構造調査（海上音波探査）

- ・ 敷地前面海域の表層付近におけるH断層系の分布範囲について、海上音波探査記録から検討する。
- ・ 海上音波探査は、敷地前面海域において、南北方向に3本、東西方向に3本の測線で実施した。
- ・ 調査諸元は以下に示す通りであり、探査目標深度は約1,000mとして設定した。

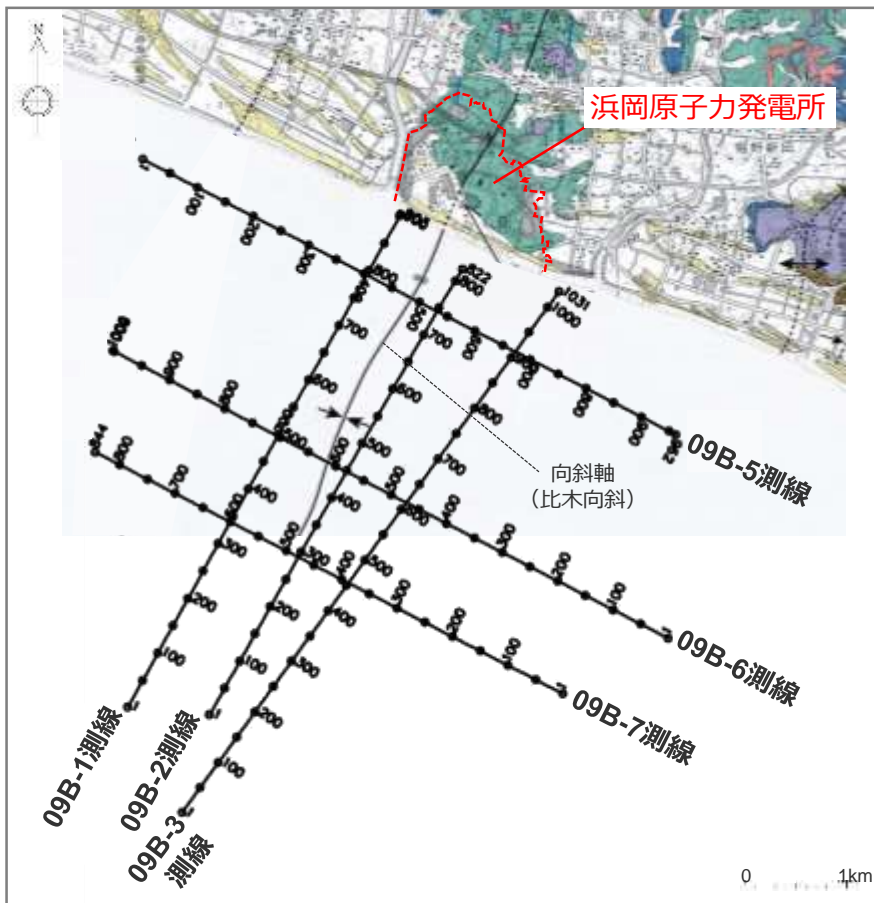

海上音波探査測線図（測線上の数字はCMP番号を表す。）

海上音波探査諸元

音源	エアガン (チャンバー容量：460Cu.in及び40Cu.in)
発振点間隔	12.5m
最大受振距離	600m程度
標準同時収録チャンネル	48ch
サンプリング間隔	1m s
収録システム	デジタル収録式地震探鉱器（24ビットA/D変換）
収録時間	3秒
受振器	ストリーマケーブル
受振点間隔	12.5m
調査時期	2009年11月

敷地前面海域の地質の層序について

- 敷地前面海域における海上音波探査範囲は、広く露岩しており、その地層は遠州灘海域のD層（新第三紀中新世～鮮新世前期）であり、陸域の相良層群に該当する。

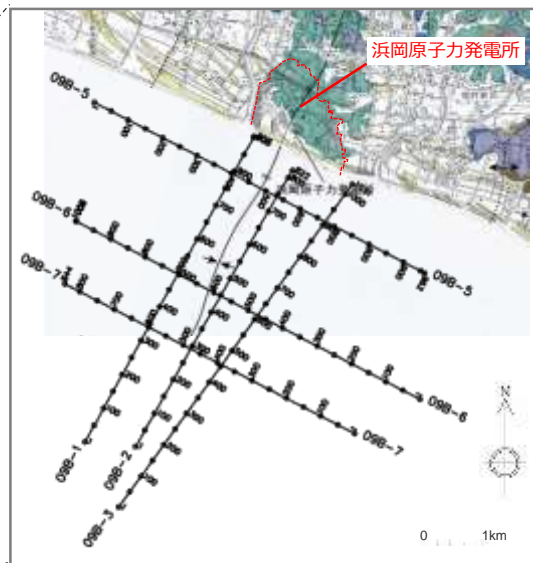
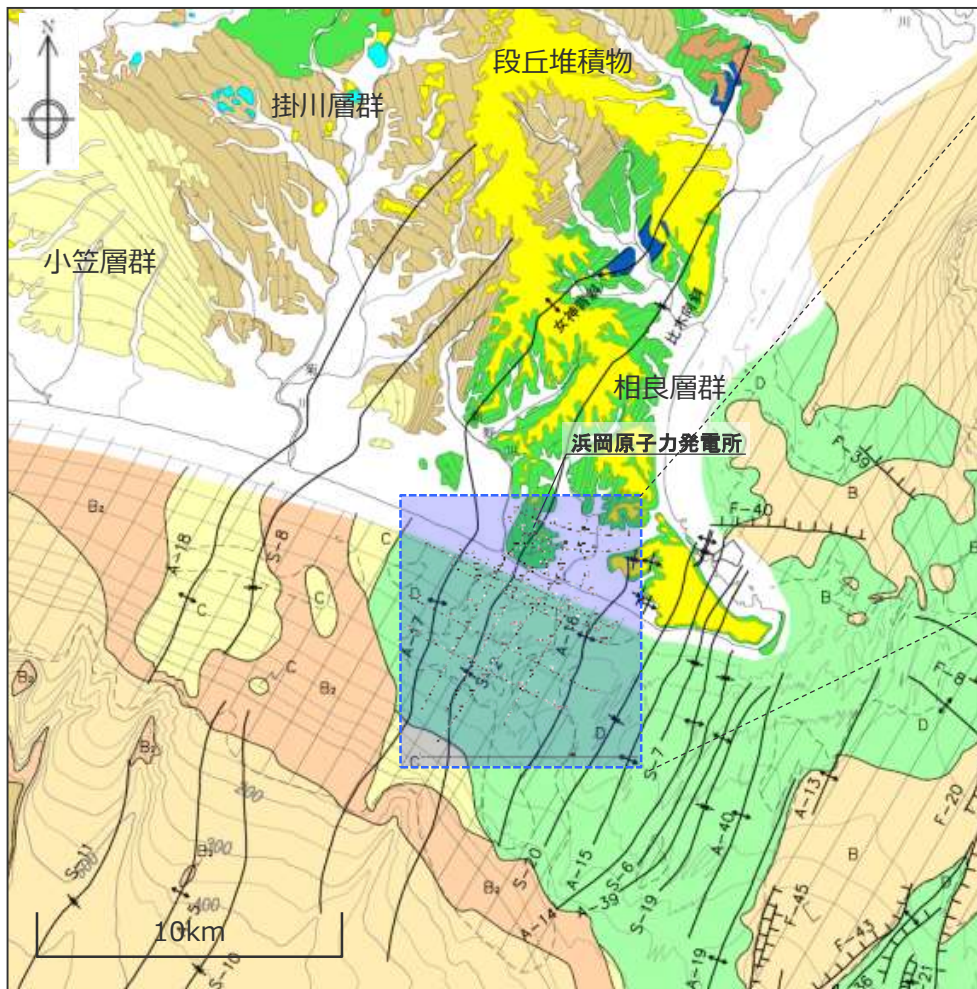

海上音波探査測線図

地質時代		遠州灘海域		
第四紀	完新世	A層		P層
	更新世	後期	B ₁ 層	
		中期	B ₂ 層	
		前期	C層	
新第三紀	鮮新世	C層		
	中新世	D層		

地下構造調査結果（海上音波探査 09B-1測線（南北測線1/3））

- 陸域及び海底トンネルでのボーリング調査でH断層系が確認されている標高-200m以上に着目し、海上音波探査記録を見ると、陸側からCMPNo.580付近（汀線から沖合2.2km程度）までは、海底面付近に反射面の乱れが認められ、これらの乱れはH断層系との関連が考えられる。
- CMPNo.470付近から沖合では、海底面付近の反射面に変位や上記のような乱れはなく、海底面から沖側に約10°の勾配で緩やかに傾斜する反射面が平行して複数認められる。

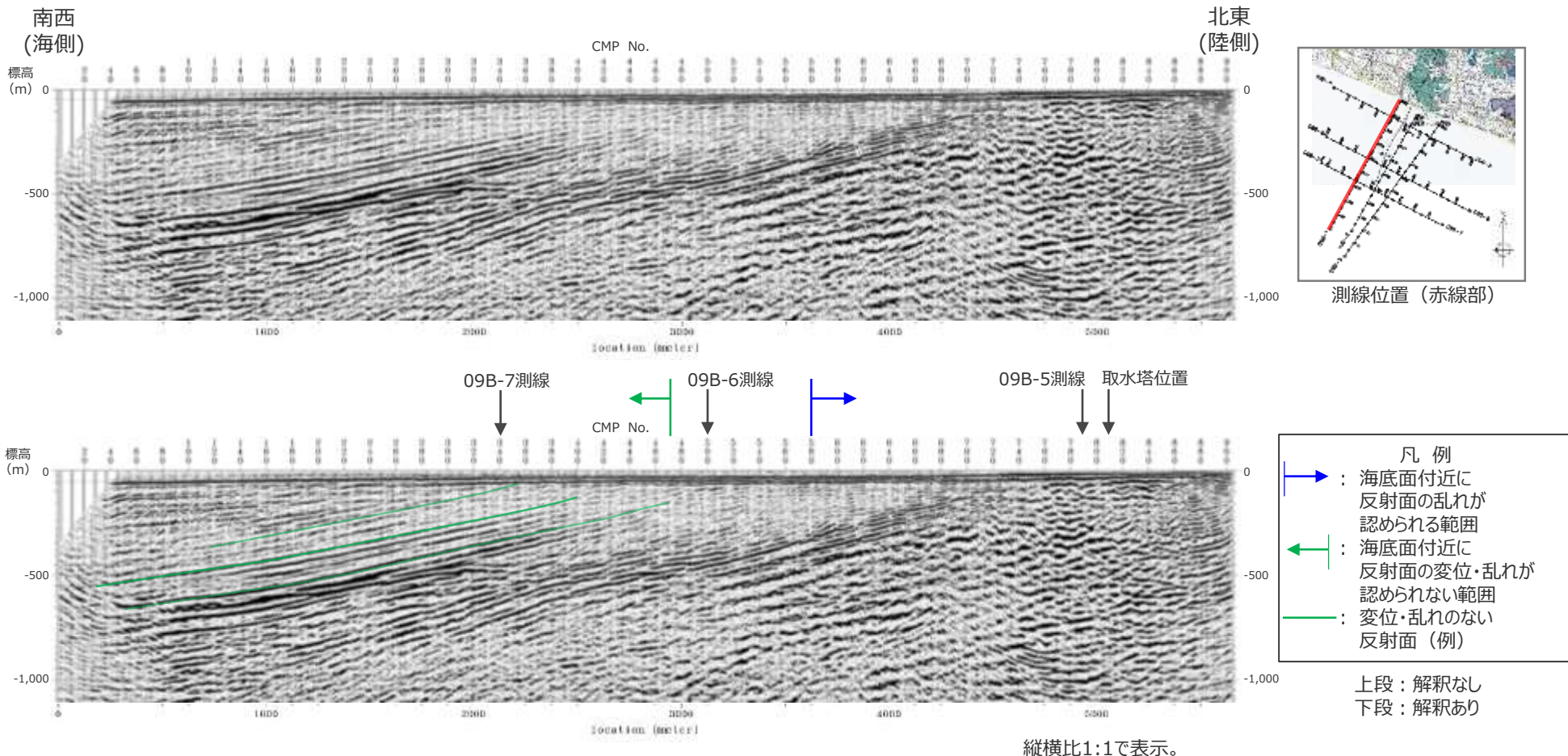

地下構造調査結果（海上音波探査 09B-2測線（南北測線2/3））

- 陸域及び海底トンネルでのボーリング調査でH断層系が確認されている標高-200m以上に着目し、海上音波探査記録を見ると、陸側からCMPNo.640付近（汀線から沖合1.4km程度）までは、海底面付近に反射面の乱れが認められ、これらの乱れはH断層系との関連が考えられる。
- CMPNo.570付近から沖合では、海底面付近の反射面に変位や上記のような乱れはなく、海底面から沖側に約10°の勾配で緩やかに傾斜する反射面が平行して複数認められる。

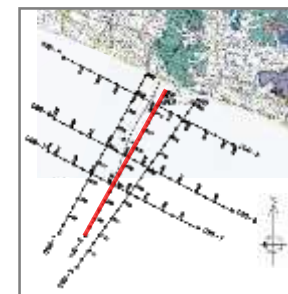
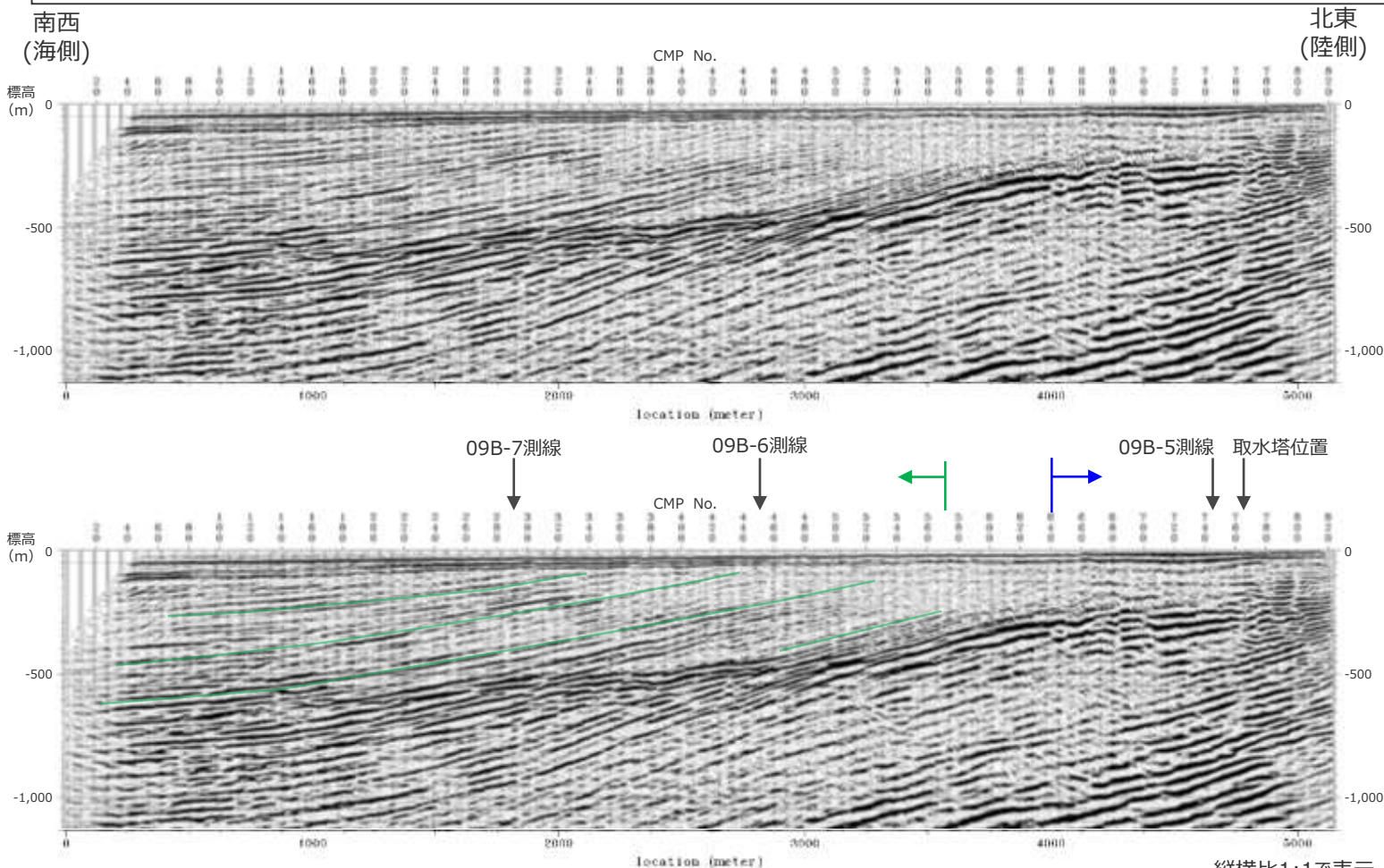

測線位置（赤線部）

- 凡例
- : 海底面付近に反射面の乱れが認められる範囲
 - ← : 海底面付近に反射面の変位・乱れが認められない範囲
 - : 変位・乱れのない反射面（例）

上段：解釈なし
下段：解釈あり

縦横比1:1で表示。

地下構造調査結果（海上音波探査 09B-3測線（南北測線3/3））

- 陸域及び海底トンネルでのボーリング調査でH断層系が確認されている標高-200m以上に着目し、海上音波探査記録を見ると、陸側からCMPNo.700付近（汀線から沖合2km程度）までは、海底面付近に反射面の乱れが認められ、これらの乱れはH断層系との関連が考えられる。
- CMPNo.580付近から沖合では、海底面付近の反射面に変位や上記のような乱れはなく、海底面から沖側に約10°の勾配で緩やかに傾斜する反射面が平行して複数認められる。

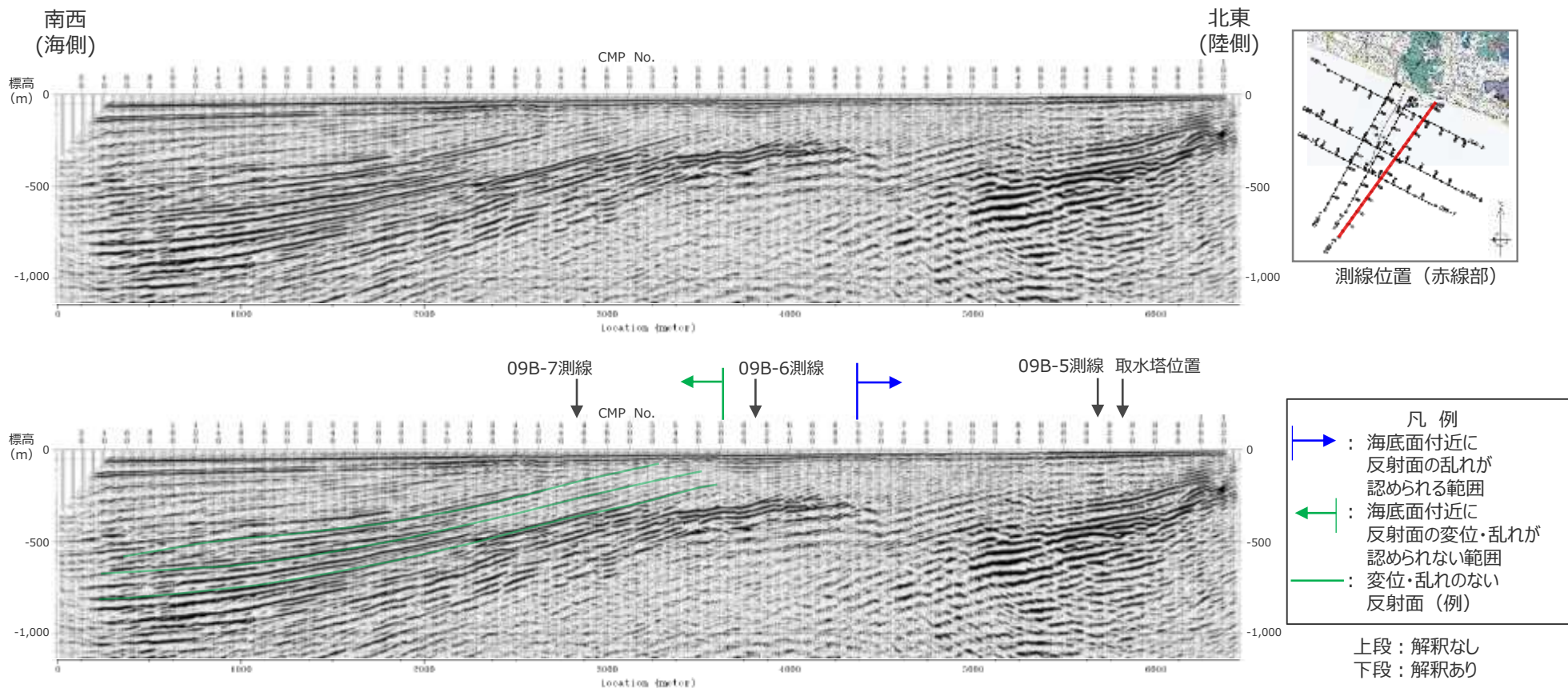

縦横比1:1で表示。

地下構造調査結果（海上音波探査 09B-5測線（東西測線1/3））

- 本測線は、汀線から沖合約0.8km（取水塔位置から沖合約0.2km）に位置し、測線の中央部では比木向斜に対応する褶曲構造が明瞭に確認される。
- 陸域及び海底トンネルでのボーリング調査でH断層系が確認されている標高-200m以上に着目し、海上音波探査記録を見ると、CMPNo.320～No.720にかけて、海底面付近に反射面の乱れが認められ、これらの乱れはH断層系との関連が考えられる。

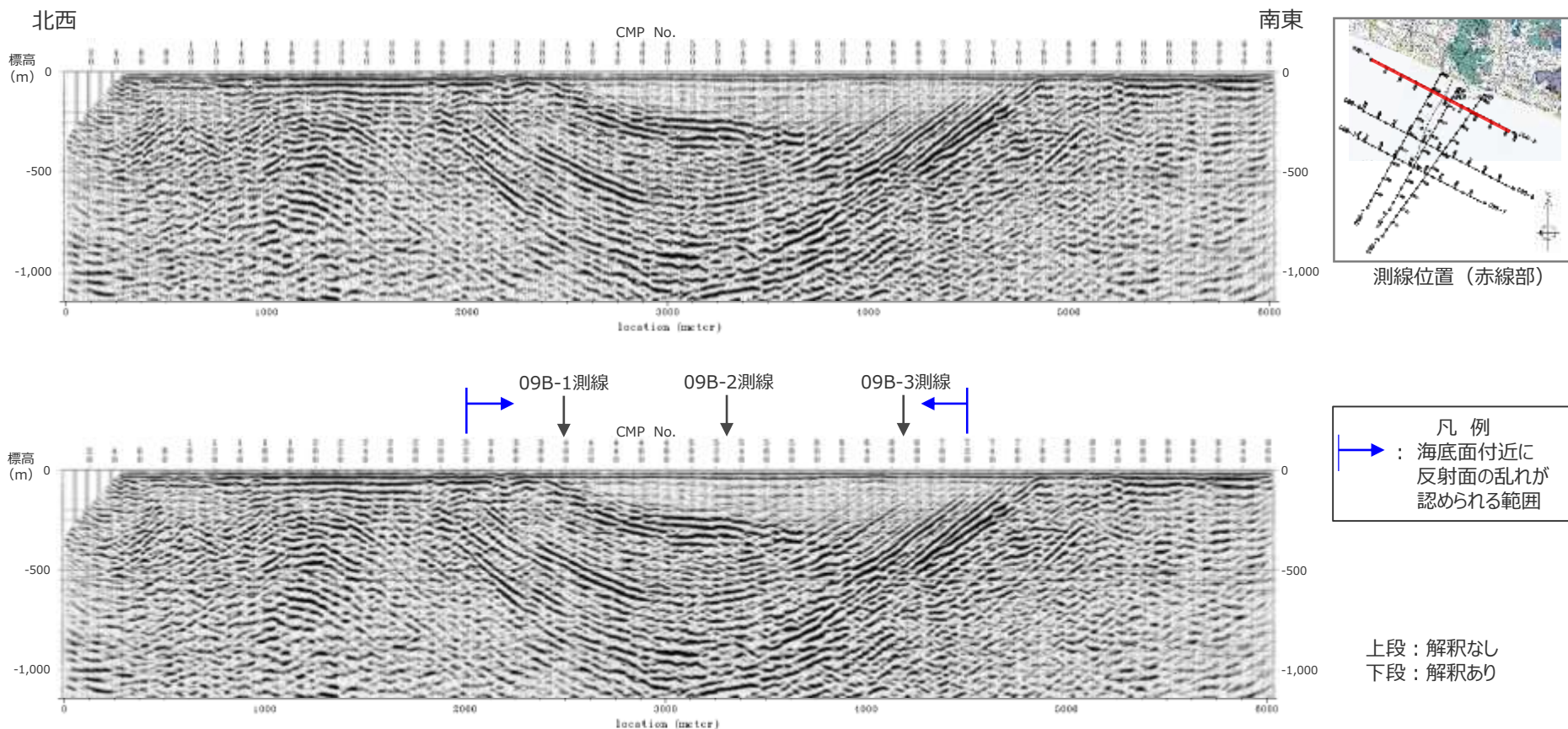

縦横比1:1で表示。

地下構造調査結果（海上音波探査 09B-6測線（東西測線2/3））

- 本測線は、汀線から沖合約2.6kmに位置し、測線の中央部では比木向斜に対応する褶曲構造が明瞭に確認される。
- 本測線では、向斜軸を中心とした幅1～2 km程度の範囲において、海底面付近の反射面に変位や09B-5測線の海底面付近のような乱れはなく、CMPNo.490～No.690にかけて、向斜構造に整合的な複数の反射面が整然として認められる。

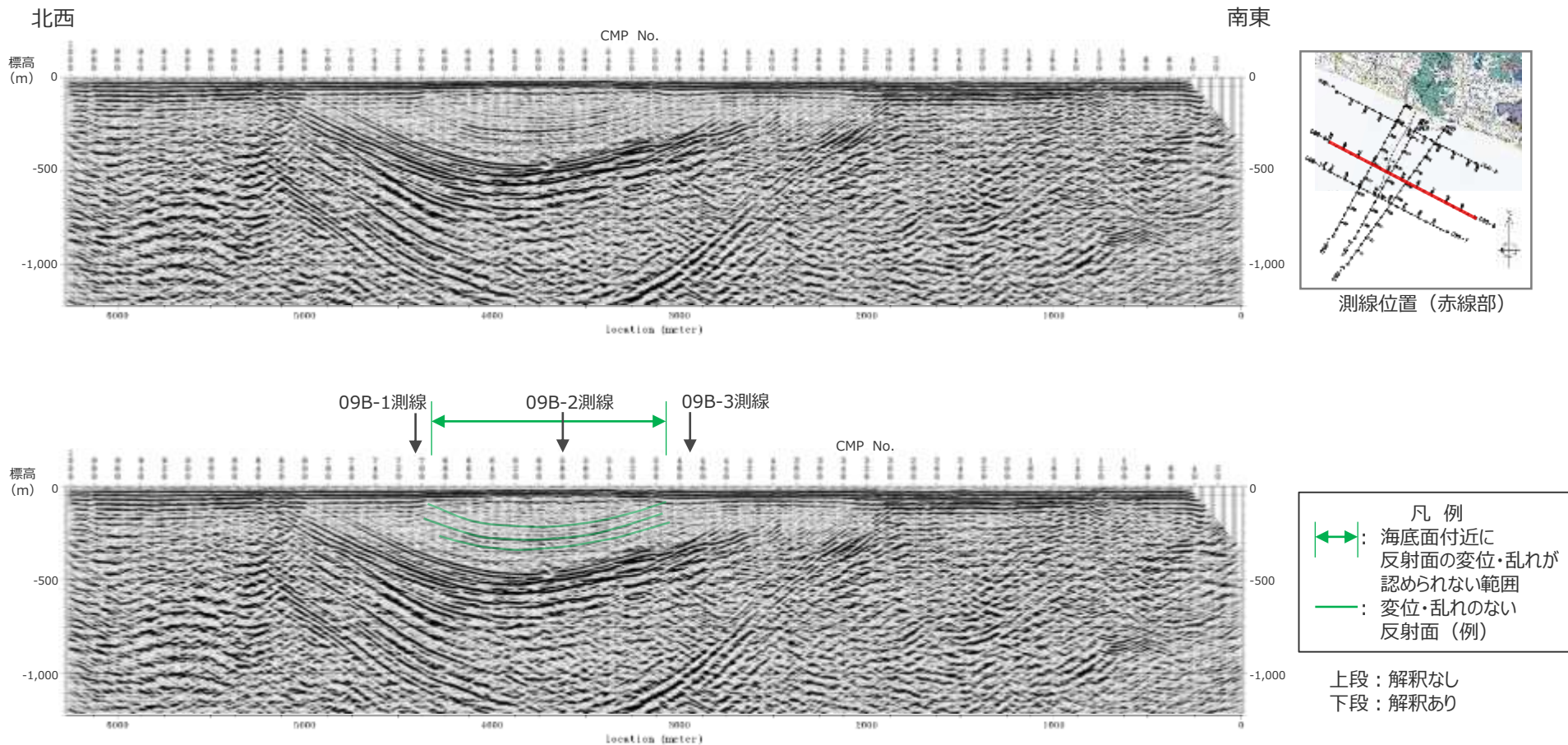

縦横比1:1で表示。

地下構造調査結果（海上音波探査 09B-7測線（東西測線3/3））

- 本測線は、汀線から沖合約3.6kmに位置し、測線の中央部では比木向斜に対応する褶曲構造が明瞭に確認される。
- 本測線では、向斜軸を中心とした幅1～2 km程度の範囲において、海底面付近の反射面に変位や09B-5測線の海底面付近のような乱れはなく、CMPNo.320～No.650にかけて、向斜構造に整合的な複数の反射面が整然として認められる。

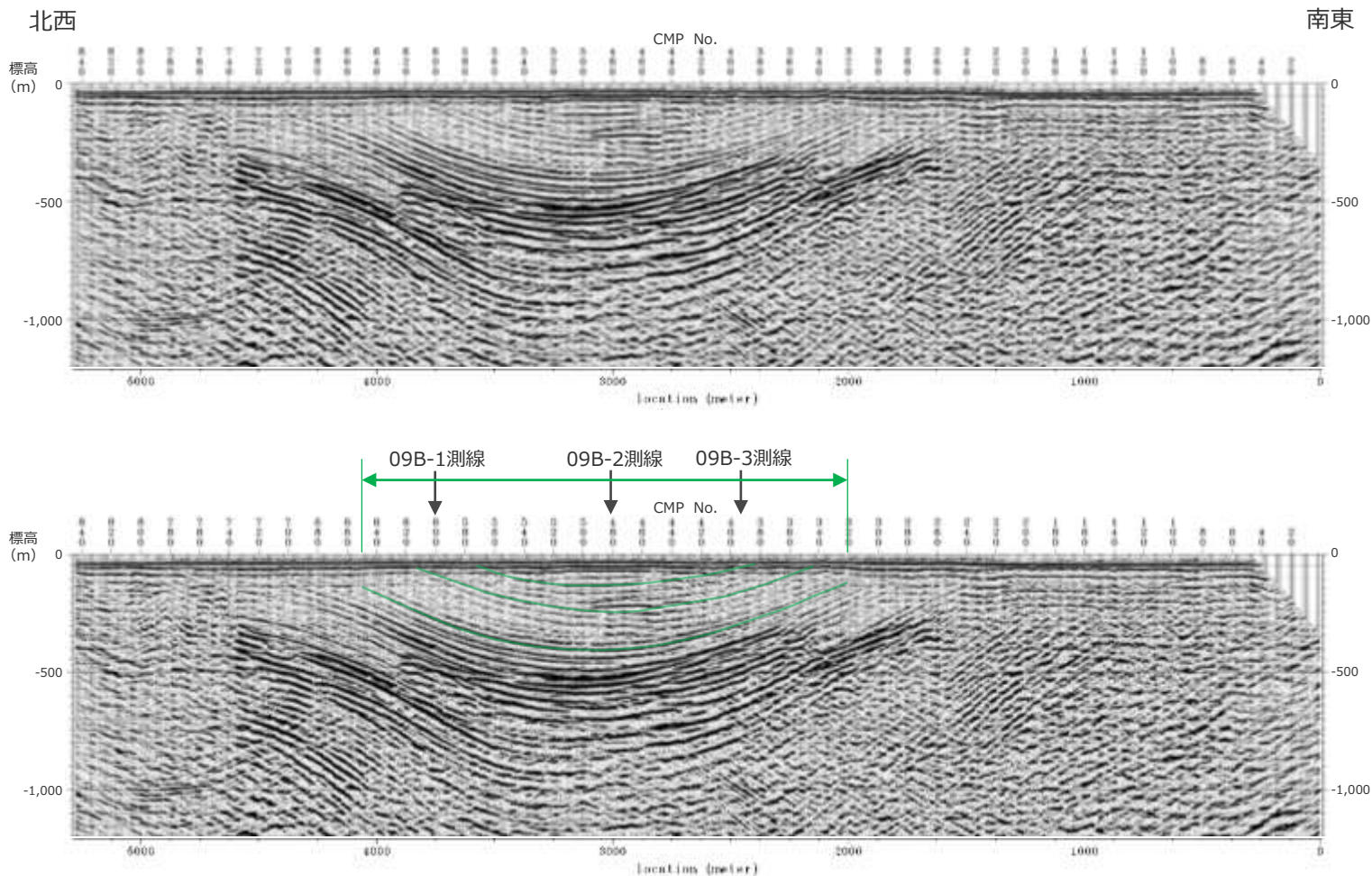

測線位置（赤線部）

凡例
 ⇔: 海底面付近に
 反射面の変位・乱れが
 認められない範囲
 —: 変位・乱れのない
 反射面（例）

上段：解釈なし
 下段：解釈あり

縦横比1:1で表示。

4.1(2) 海上音波探査等による調査結果のまとめ

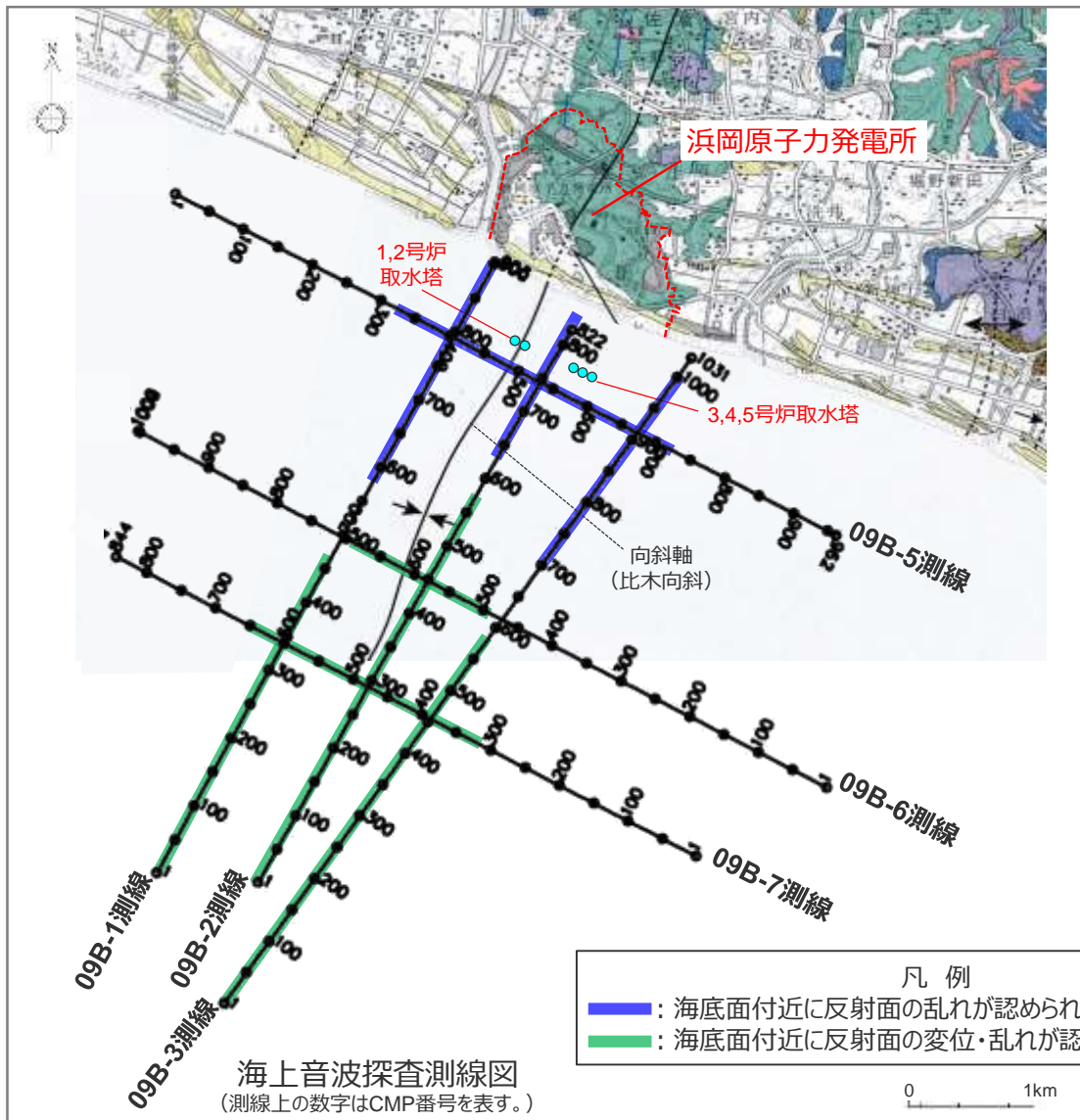

<検討結果>

- 1e 少なくとも沖合2km程度より遠方には分布しない。
- 海上音波探査記録には、汀線から沖合2km程度の範囲においてH断層系との関連が考えられる海底面付近の反射面の乱れが認められるが、それより沖合では、向斜軸を中心とした幅1~2km程度の範囲において、海底面付近の反射面に変位や乱れは認められない。

(検討結果の段落番号は、章末のまとめスライドと対応している。)

凡例

- : 海底面付近に反射面の乱れが認められる範囲
- : 海底面付近に反射面の変位・乱れが認められない範囲

0 1km

4.1 H断層系の分布形態のまとめ

【検討結果】

○ H断層系には、敷地表層付近において以下の分布形態が確認された。

(1) ボーリング・露頭による調査結果

1a 東西走向の南傾斜で南落ちの正断層で、ほぼ同じ傾斜及び落差を持つ。

- ・ H断層系は、いずれも、走向N40～80°W、傾斜概ね60°Sの南側低下で、落差が20m程度の正断層である。

1b ほぼ同じ間隔で並走する。

- ・ H断層系は、海岸線とほぼ平行に50～150m程度の間隔で分布する。

1c 向斜軸部付近を中心に南に開いた緩い弧状を呈す。

- ・ H断層系は、直線的に連続するものではなく、向斜軸部付近を中心に南（海側）に開いた緩い弧状に分布し、分岐・屈曲する。

1d 汀線より陸側約1,500mから沖合約600mにかけて分布が確認されている。

- ・ H断層系は、敷地を含む汀線から陸側約1,500mの地点にかけて9本が、汀線から沖合約600mの取水塔にかけて5本が分布することが確認されている。

(2) 海上音波探査等による調査結果

1e 少なくとも沖合2km程度より遠方には分布しない。

- ・ 海上音波探査記録には、汀線から沖合2km程度の範囲においてH断層系との関連が考えられる海底面付近の反射面の乱れが認められるが、それより沖合では、向斜軸を中心とした幅1～2km程度の範囲において、海底面付近の反射面に変位や乱れは認められない。

○ H断層系に属する断層のうち、H-1～H-7断層及びH-m0～H-m4断層が、耐震重要施設等の重要な安全機能を有する施設の直下に分布する。

(検討結果の段落番号は、章末のまとめスライドと対応している。)

H断層系の分布形態（平面分布）

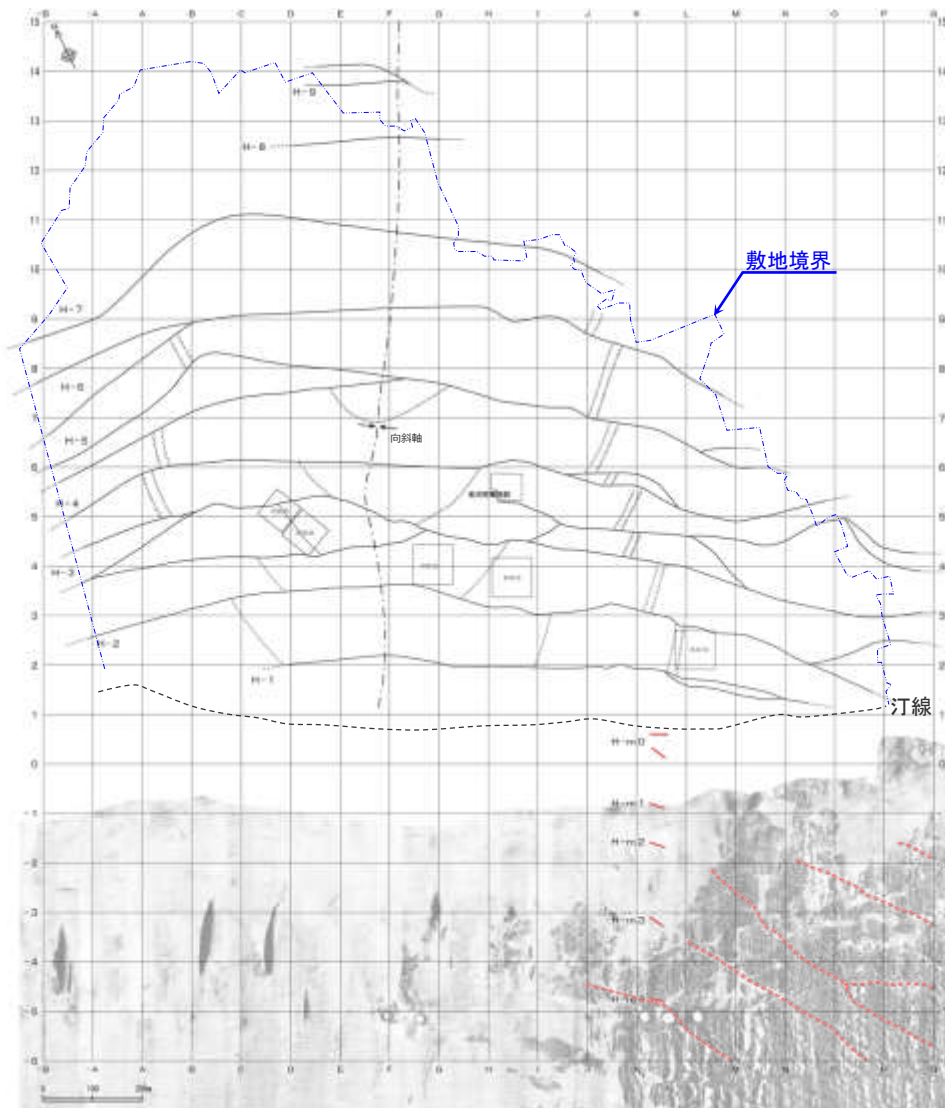

- 露頭調査、ボーリング調査等により推定される陸域におけるH断層系の平面分布と、サイドスキャンソナー調査により認められる海域におけるH断層系との対応が示唆される連続性の良い線状構造を併せて示す。
- H断層系は、いずれも、走向N40°~80°W、南側低下の正断層であり、海岸線とはほぼ平行に50~150m程度の間隔で分布する。
- H断層系は、直線的に連続するものではなく、向斜軸部付近を中心に南（海側）に開いた緩い弧状に分布し、分岐・屈曲する。
- H断層系は、敷地を含む汀線から陸側約1,500mの地点にかけて9本が、汀線から沖合約600mの取水塔にかけて5本が分布することが確認されている。

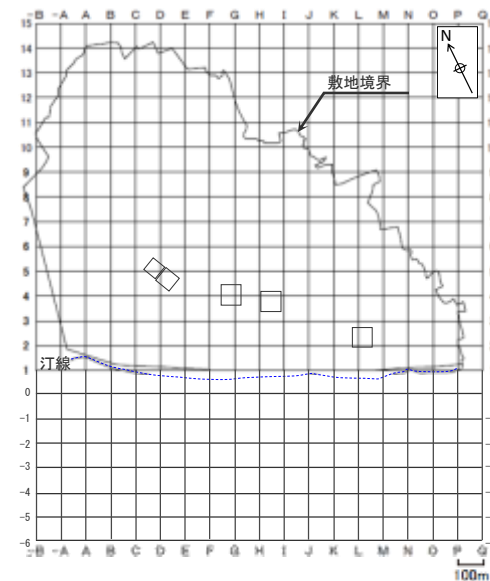

凡例	
— (solid line)	H断層系
- - - (dashed line)	H断層系との対応が示唆される連続性の良い線状構造
凝灰岩（鍵層）	
— (dotted line)	K-1
— (dash-dot line)	K-2u
— (long-dash line)	K-2l

地質水平断面図（陸域はT.P.-13.5m、海域は海底面）

H断層系の分布形態（落差・断層間隔・走向傾斜）

- ボーリングデータの豊富な3～5号各炉心付近の断面並びに敷地北側断面及び海域断面において、H断層系の落差、走向/傾斜及び断層間隔を推定した。
- ボーリング孔の投影などの影響により厳密な値ではないが、各断層の落差は20m程度、走向/傾斜はN50W/65S程度、断層間隔は100～150m程度と概ね一致している。

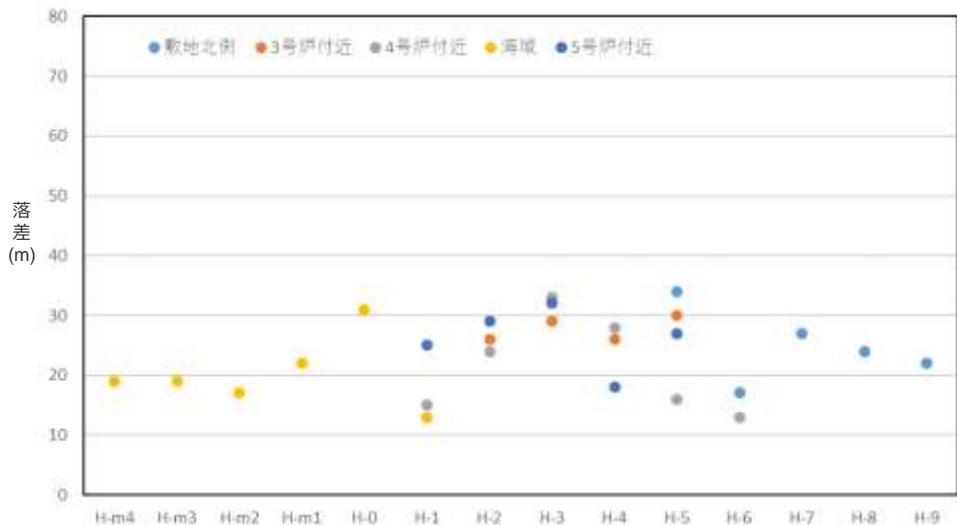

断層ごとの落差

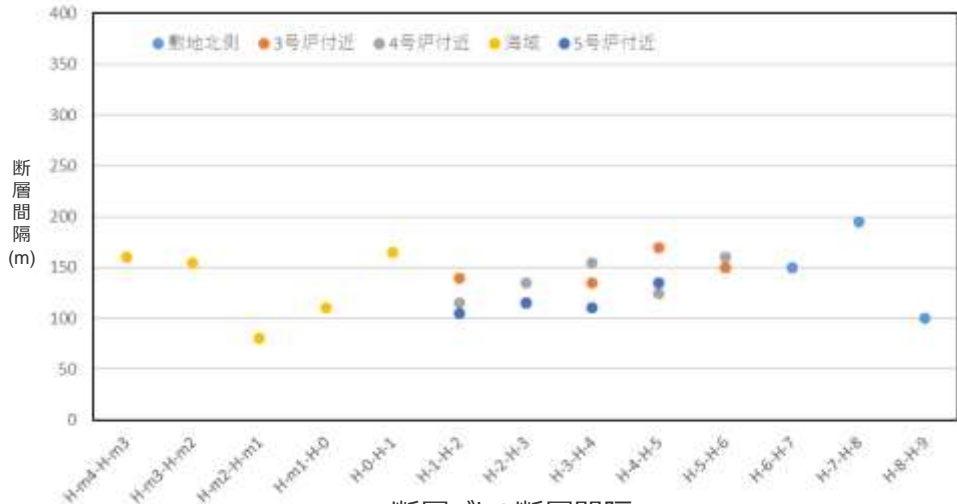

断層ごとの断層間隔

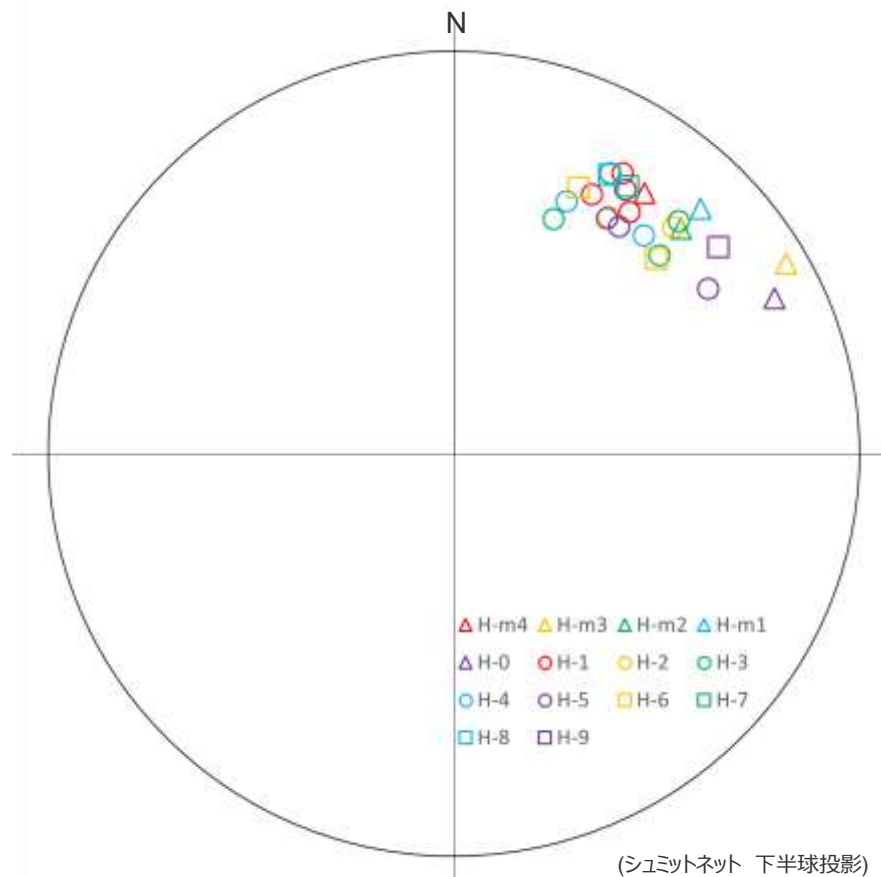

断層ごとの走向・傾斜

4.2 H断層系の性状

4.2 H断層系の性状の概要

H断層系に属する断層の性状を把握するため、H-1～H-7、H-m0～H-m4、H-9断層を対象に、以下の調査を実施し、各調査から得られたデータを網羅的に確認したうえで、各断層の性状を俯瞰的に整理した。

(1) 露頭・ボーリングコアの観察

H断層系の性状を露頭またはボーリングコアにより、肉眼で確認した。

(2) ブロック試料・薄片の観察

H断層系の断層面に認められる細粒物質を中心とした微細構造を、ブロック試料及び薄片により、肉眼または偏光顕微鏡で確認した。

(3) 試料分析・測定

肉眼または偏光顕微鏡による上記(1)(2)の観察結果のうち、定量的な検討または別の観点（鉱物組成等）での検討が可能と考えられる結果を中心に、試料分析・測定により、さらに詳細に確認した。

【検討結果】

○露頭・ボーリングコア、ブロック試料及び薄片の観察並びに試料分析・測定から得られたデータを網羅的に確認したところ、H断層系に属する断層には、いずれも以下の性状が確認された。

断層面及びその周辺母岩

2a 断層面周辺の母岩には流動的な変形構造が認められる。

- 通常2条の平行な断層面が認められ、その断層面には、細粒物質（周辺母岩に比べ軟質な黒色層）が認められる。断層面は固結した母岩内をうねっており、平面的ではなく、これらの構造は母岩の流動的な変形を示す。また、断層面周辺の母岩には、他にも流動的な変形構造（砂岩の膨縮・レンズ状の構造・明瞭な引きずり）が認められ、これらの構造をもつ箇所を含め断層面周辺の母岩は固結している。

2b 断層面周辺の母岩には破碎を伴う活動様式は認められない。

- 断層面及びその周辺に角礫状の破碎部は認められない。

断層面の細粒物質

2c 細粒物質には層状構造や角礫状の岩片、明瞭なせん断面は認められない。

- 細粒物質は単一の層であり、細粒物質中に複数の層からなる層状構造や角礫状の岩片は認められない。また、細粒物質には、明瞭なせん断面は認められない。

2d 細粒物質は、母岩を構成する砂と泥が混合したものであり、構成粒子の顕著な細粒化及び大きな砂粒子の顕著な細粒化や円磨は認められない。

- 細粒物質は、母岩を構成する砂と泥が混合した様相、鉱物組成及び粒度分布を示す。また、細粒物質中には、周辺母岩（砂岩）を構成するような大きな砂粒子が認められ、これら細粒物質中の大きな砂粒子に顕著な細粒化や円磨は確認されない。
- 細粒物質の様相（砂と泥の混合）は構成粒子に顕著な細粒化が無いこと示している。

母岩と細粒物質の境界

2e 母岩と細粒物質の境界は不明瞭である。

- 周辺母岩から細粒物質へかけての鏡下のテクスチャは、一部を除いて漸移的に変化しており、両者の境界は不明瞭である。また、H-2断層を除く断層では、その境界に流動的な変形構造（湾曲・局所的な凹凸）が認められる。

○H-9断層（BF4地点南トレンチ①・北トレンチ）は上部更新統と考えられる泥層に覆われる。

(1) 露頭・ボーリングコアの観察

【検討内容】

H断層系の性状を露頭またはボーリングコアにより、肉眼で確認する。

観察を行った露頭・ボーリング孔位置図

• 本資料及び補足説明資料において観察結果を掲載したH断層系の露頭，ボーリング孔の位置を示す。

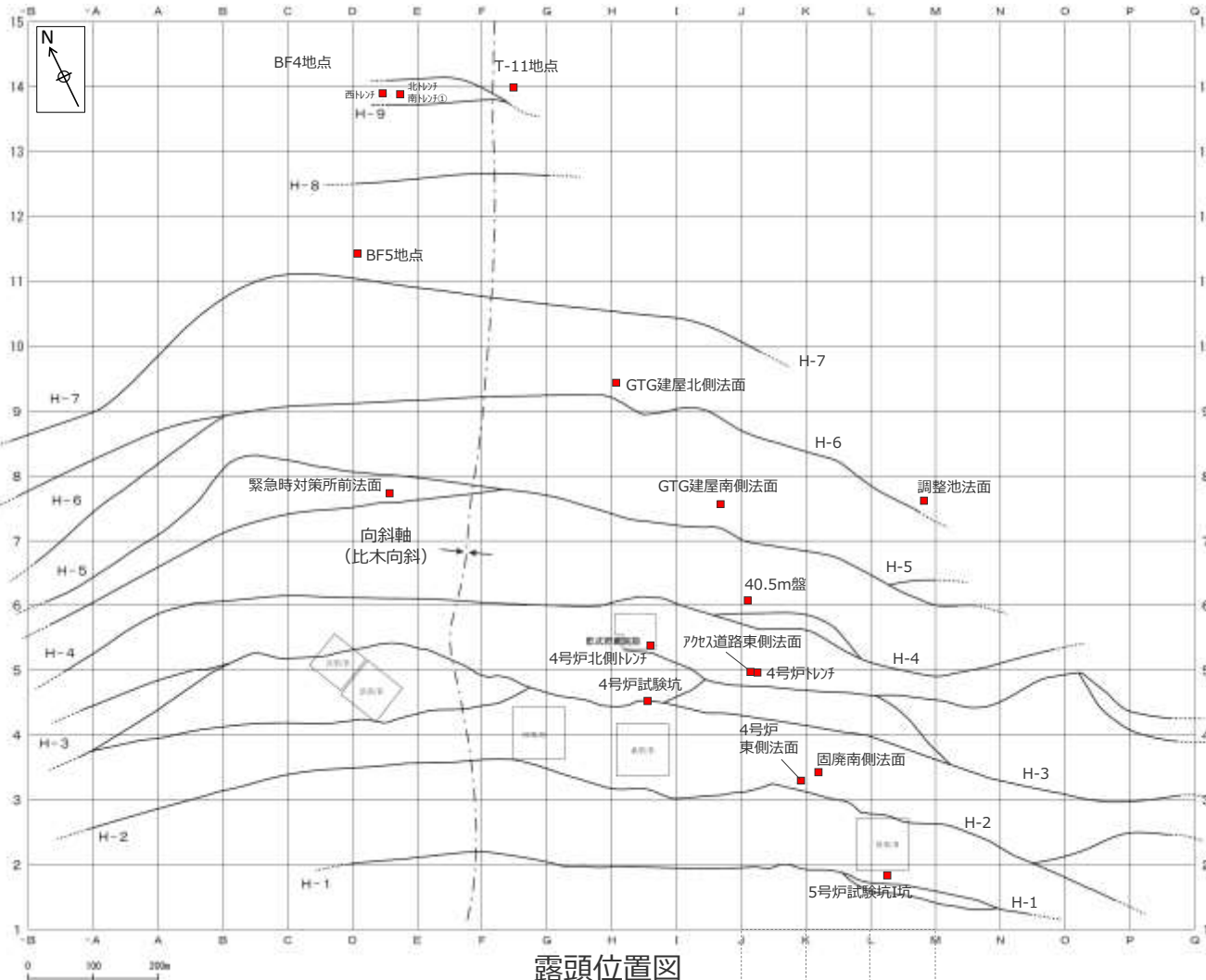

(H断層系の分布は、T.P.-13.5mのものを記載。)

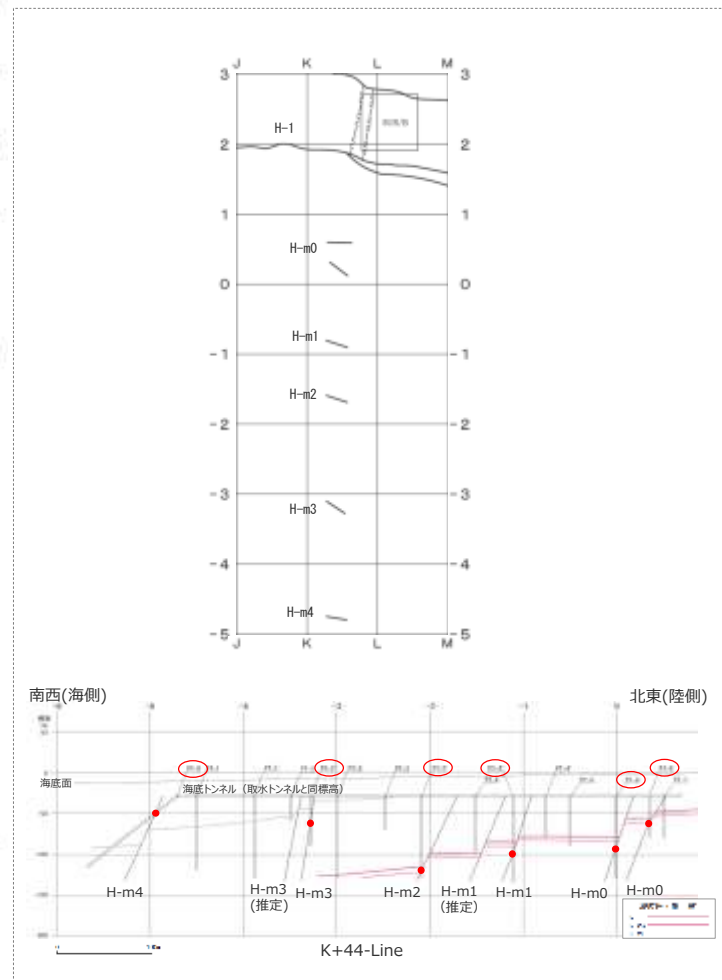

H-1断層 露頭観察結果 (5号炉試験坑 I 坑)

- 2条の平行な断層面が認められ、その断層面には、幅1mmの細粒物質（周辺母岩に比べ軟質な黒色層）が認められる。
- 断層面周辺の母岩には、砂岩の膨縮やレンズ状の構造、明瞭な引きずりといった、流動的な変形構造が認められる一方で、角礫状の破碎部は認められない。
- 母岩の流動的な変形構造から正断層センスであることがわかる。また、これらの構造をもつ箇所を含め断層面周辺の母岩は固結している。
- 断層面は固結した母岩内をうねっており、平面的ではなく、これらの構造は母岩の流動的な変形を示す。
- 細粒物質は単一の層であり、細粒物質中に複数の層からなる層状構造や角礫状の岩片は認められない。また、細粒物質には、明瞭なせん断面は認められない。

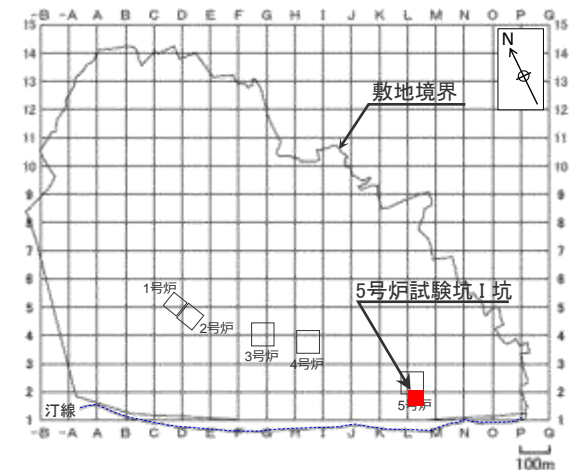

断層面 断層面



(右図赤枠部分の写真)

断層面 断層面

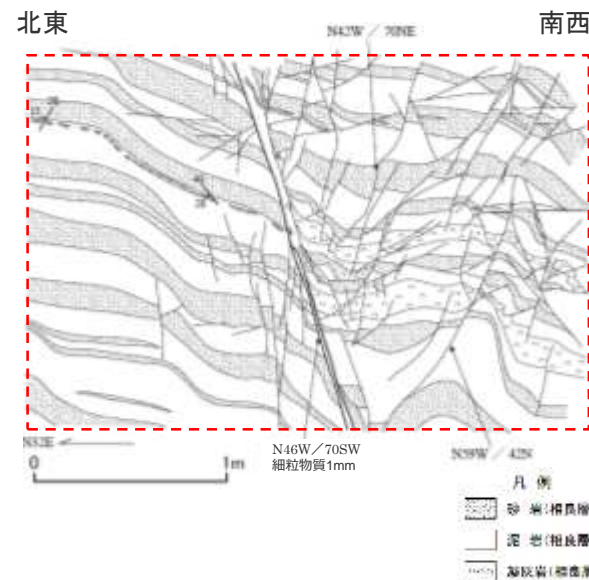

H-2断層 露頭観察結果 (固廃南側法面)

- 2条の平行な断層面が認められ、その断層面には、幅4mmの細粒物質（周辺母岩に比べ軟質な黒色層）が認められる。
- 断層面周辺の母岩には、砂岩の膨縮やレンズ状の構造、明瞭な引きずりといった、流動的な変形構造が認められる一方で、角礫状の破碎部は認められない。
- 母岩の流動的な変形構造から正断層センスであることがわかる。また、これらの構造をもつ箇所を含め断層面周辺の母岩は固結している。
- 断層面は固結した母岩内をうねっており、平面的ではなく、これらの構造は母岩の流動的な変形を示す。
- 細粒物質は単一の層であり、細粒物質中に複数の層からなる層状構造や角礫状の岩片は認められない。また、細粒物質には、明瞭なせん断面は認められない。
- 上盤側の断層面を研磨し詳細な観察を行うと、断層面に認められる細粒物質は、不明瞭な箇所がある。

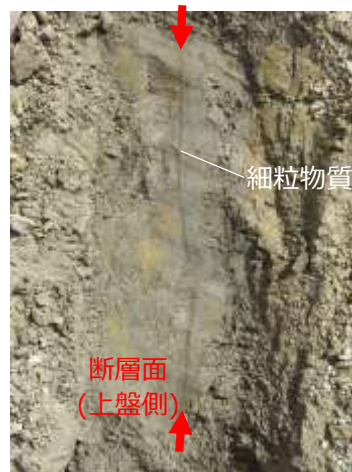

上盤側の断層面を研磨した状況

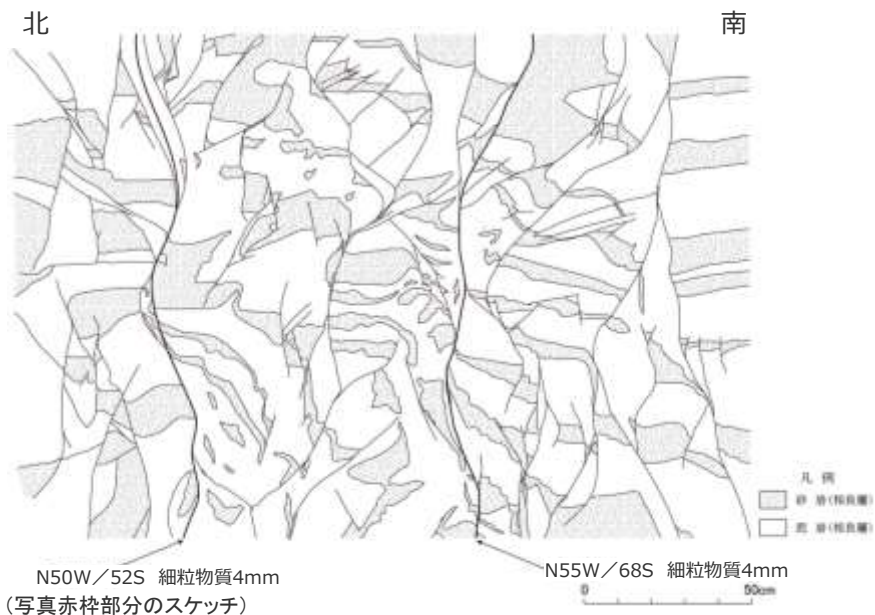
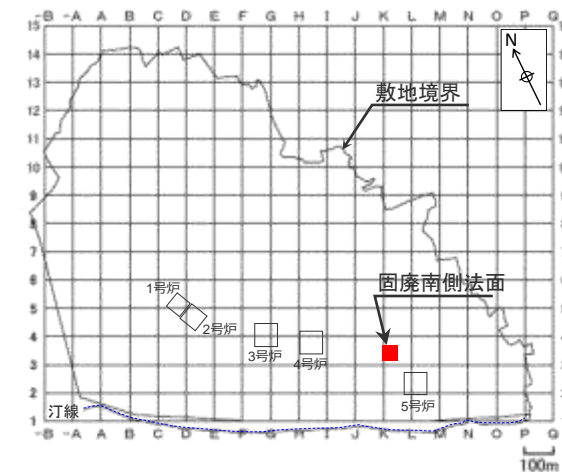

断層面

断層面

H-2断層露頭（固廃南側法面）での針貫入試験結果

H断層系の細粒物質及びその周辺母岩（相良層：泥岩・砂岩）の硬さを定量的に確認するため、長方形（幅20cm×高さ40cm）の測定面を、H断層系の断層面を横断するように連続的に設定し、各測定面の泥岩、砂岩及び細粒物質の針貫入勾配を求めた。
 参考基準：地盤工学会基準「針貫入試験方法」(JGS3431-2012)

- 断層面周辺の母岩は、泥岩、砂岩ともに固結しており、針貫入勾配は、泥岩：5～37N/mm、砂岩：2～4N/mmの値を示す。
- 細粒物質は、周辺母岩に比べ軟質であり、細粒物質の針貫入勾配は、0.1～0.6N/mmの値を示す。

針貫入勾配は、各測定面内の5箇所で計測し、最大値及び最小値を除いた3箇所の平均値を、同測定面の針貫入勾配とした。
 （測定箇所及び測定値詳細はデータ集1章参照）

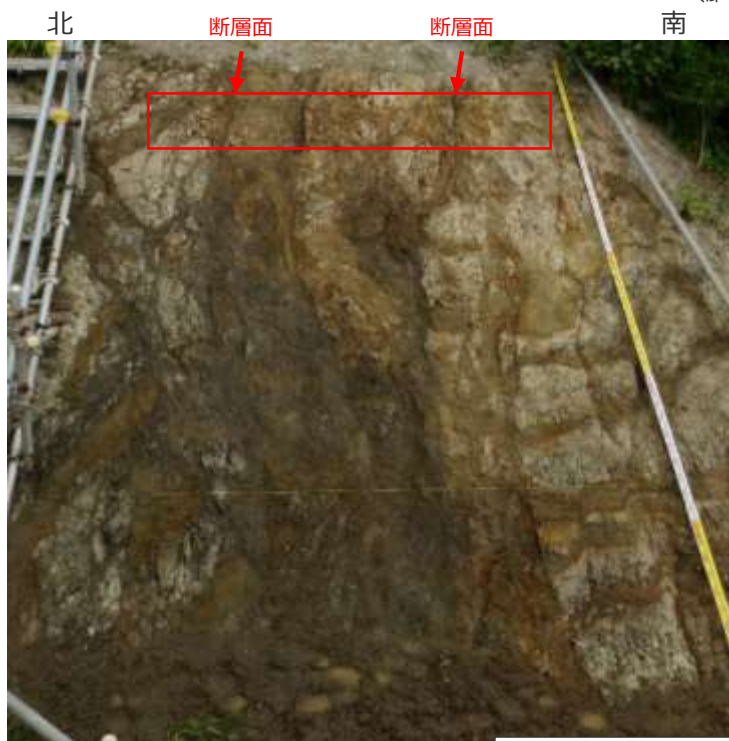
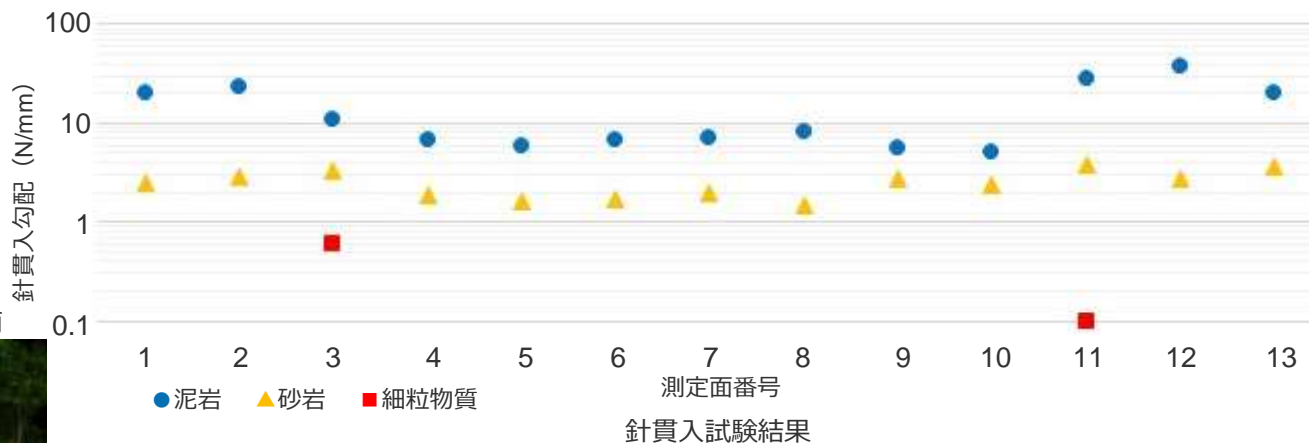

試験範囲（赤枠部）

本写真は前頁に示すスケッチ描画後の露頭整形により多少形状が変化している。

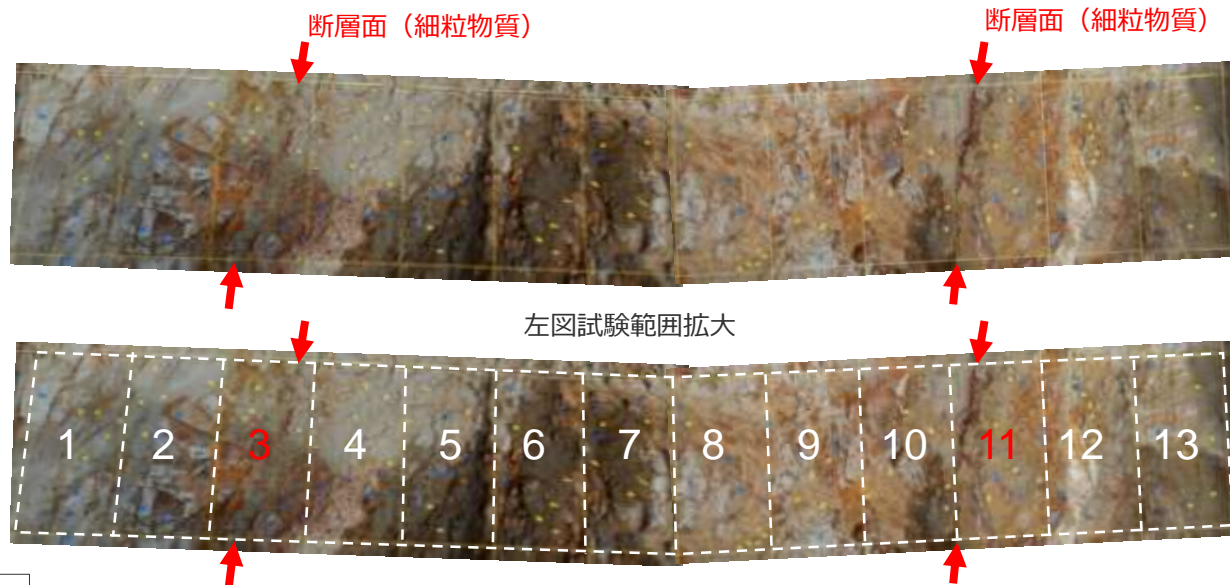

測定面の設定状況

（数字は測定面番号、赤い数字の測定面は細粒物質を含む測定面を表す。）

H-3断層 露頭観察結果 (アクセス道路東側法面 1 / 2)

- 2条の平行な断層面が認められ、その断層面には、幅1~5mmの細粒物質（周辺母岩に比べ軟質な黒色層）が認められる。
- 断層面周辺の母岩には、砂岩の膨縮やレンズ状の構造、明瞭な引きずりといった、流動的な変形構造が認められる一方で、角礫状の破碎部は認められない。
- 母岩の流動的な変形構造から正断層センスであることがわかる。また、これらの構造をもつ箇所を含め断層面周辺の母岩は固結している。
- 断層面は固結した母岩内をうねっており、平面的ではなく、これらの構造は母岩の流動的な変形を示す。
- 細粒物質は単一の層であり、細粒物質中に複数の層からなる層状構造や角礫状の岩片は認められない。また、細粒物質には、明瞭なせん断面は認められない。

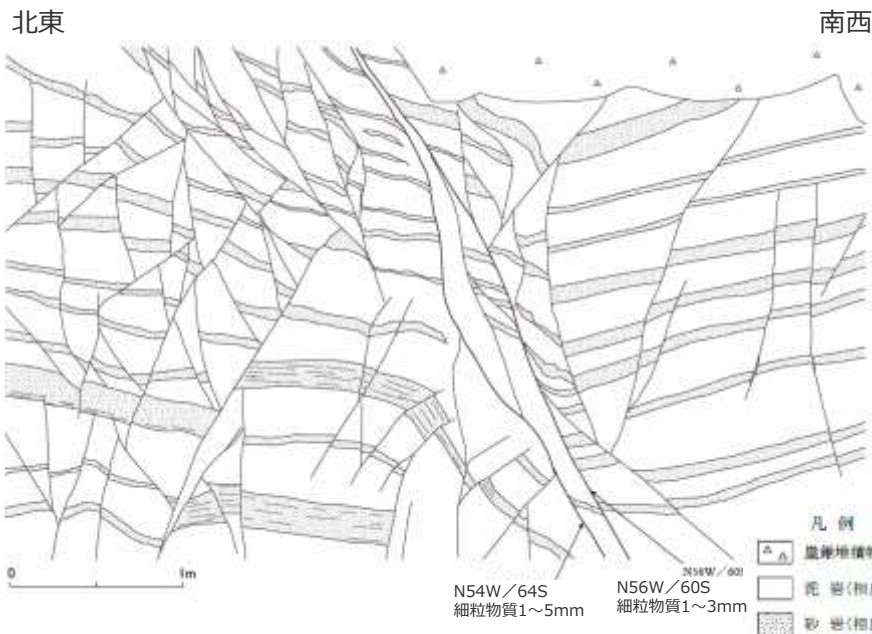
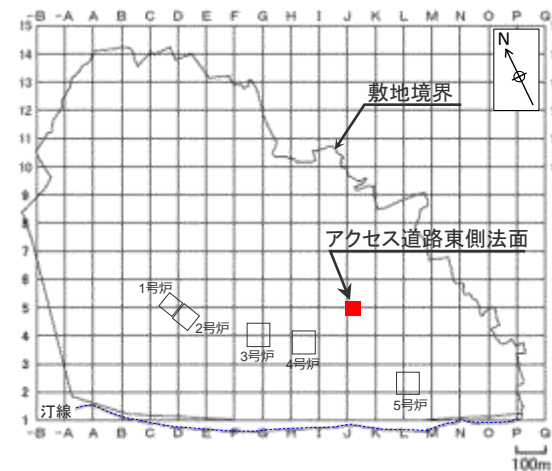

(写真赤枠部分のスケッチ)



H-3断層 露頭観察結果 (アクセス道路東側法面 2 / 2)

- 前頁に示す露頭において、その相対的な直線性の良さから主断層面と考えられる上盤側の断層面を研磨し、詳細な観察を行った。
- 断層面周辺の母岩には、角礫状の破碎部は認められない。
- 細粒物質は単一の層であり、細粒物質中に複数の層からなる層状構造や角礫状の岩片は認められない。また、細粒物質には、明瞭せん断面は認められない。
- 断層面に認められる細粒物質には、①不明瞭となる箇所、砂層が②入り込む③横断する④レンズ状となって狭在する箇所といった流動的な変形構造が認められる。



- <凡 例>
- ①：細粒物質が不明瞭となる
 - ②：細粒物質に砂層が入り込む
 - ③：細粒物質を砂層が横断する
 - ④：細粒物質にレンズ状砂層が狭在する

H-3断層露頭（アクセス道路東側法面）での針貫入試験結果

H断層系の細粒物質及びその周辺母岩（相良層：泥岩・砂岩）の硬さを定量的に確認するため、長方形（幅20cm×高さ40cm）の測定面を、H断層系の断層面を横断するように連続的に設定し、各測定面の泥岩、砂岩及び細粒物質の針貫入勾配を求めた。

参考基準：地盤工学会基準「針貫入試験方法」(JGS3431-2012)

- 断層面周辺の母岩は、泥岩、砂岩ともに固結しており、針貫入勾配は、泥岩：4～30N/mm、砂岩：3～5N/mmの値を示す。
- 細粒物質は、周辺母岩に比べ軟質であり、細粒物質の針貫入勾配は、0.6～0.8N/mmの値を示す。

針貫入勾配は、各測定面内の5箇所計測し、最大値及び最小値を除いた3箇所の平均値を、同測定面の針貫入勾配とした。
(測定箇所及び測定値詳細はデータ集1章参照)

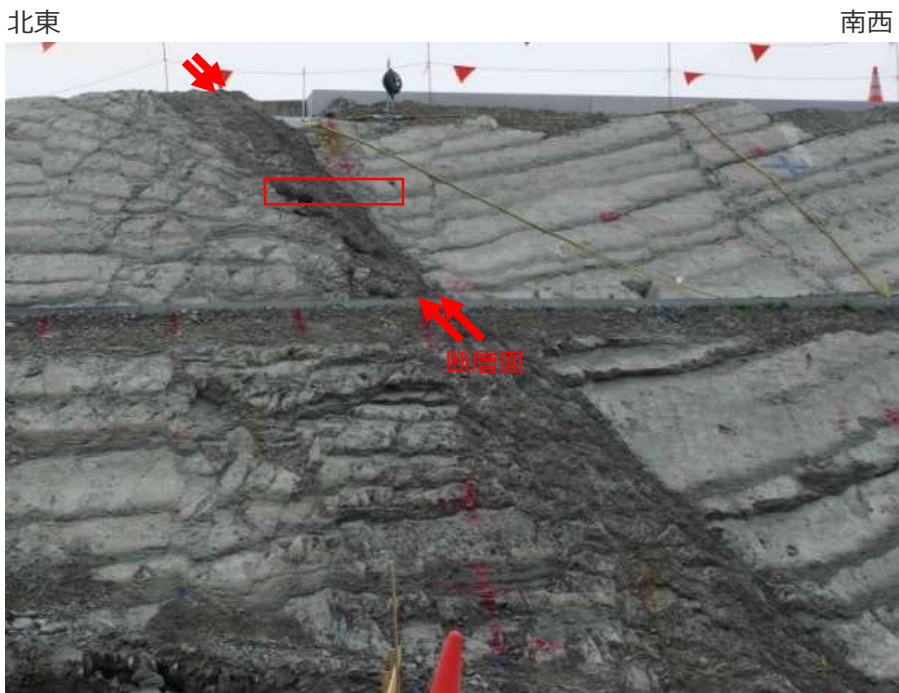
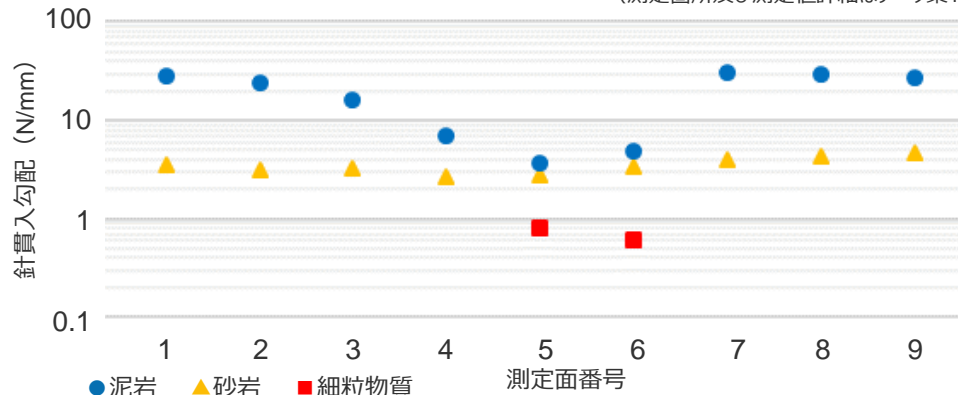

試験範囲（赤枠部）

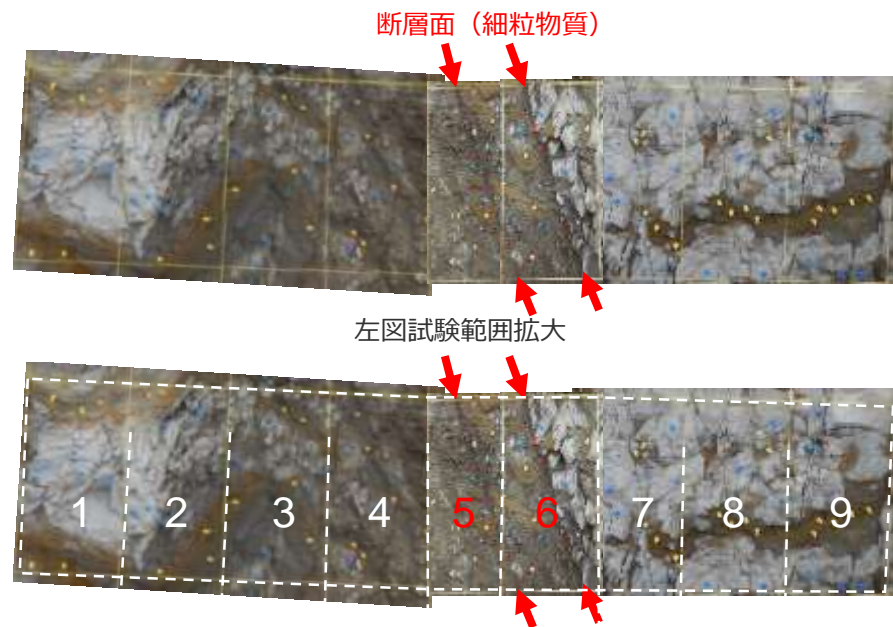

測定面の設定状況

(数字は測定面番号，赤い数字の測定面は細粒物質を含む測定面を表す。)

H-4断層 露頭観察結果 (40.5m盤(西側))

- 2条の平行な断層面が認められ、その断層面には、幅0~4mmの細粒物質（周辺母岩に比べ軟質な黒色層）が認められる。
- 断層面周辺の母岩には、砂岩の膨縮やレンズ状の構造、明瞭な引きずりといった、流動的な変形構造が認められる一方で、角礫状の破碎部は認められない。
- 母岩の流動的な変形構造から正断層センスであることがわかる。また、これらの構造をもつ箇所を含め断層面周辺の母岩は固結している。
- 断層面は固結した母岩内をうねっており、平面的ではなく、これらの構造は母岩の流動的な変形を示す。
- 細粒物質は単一の層であり、細粒物質中に複数の層からなる層状構造や角礫状の岩片は認められない。また、細粒物質には、明瞭なせん断面は認められない。

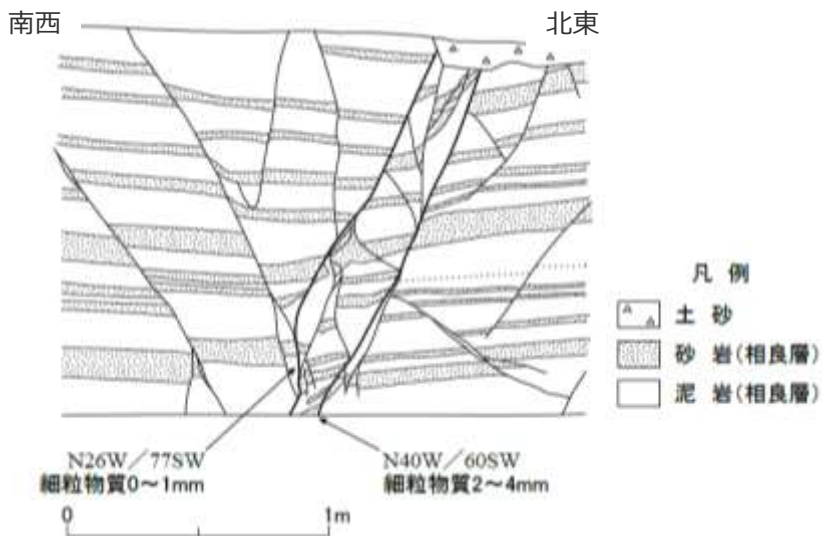
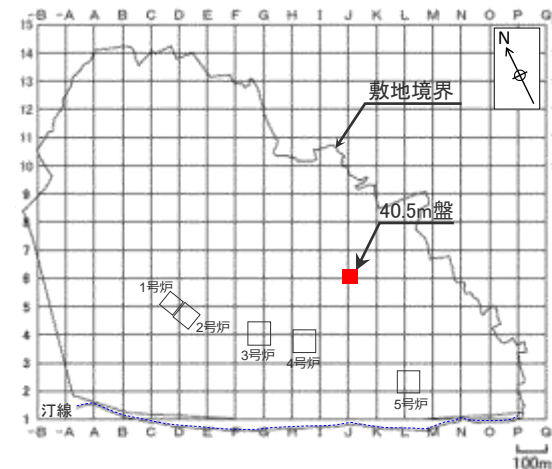
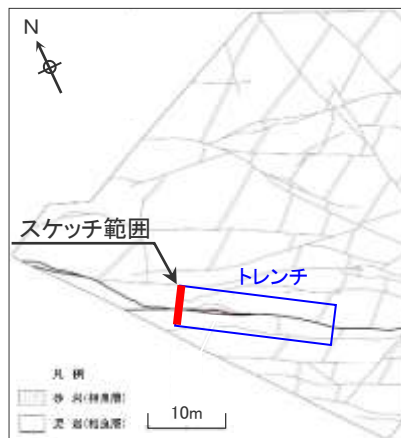

(写真赤枠部分のスケッチ)



H-4断層露頭（40.5m盤(西側)）での針貫入試験結果

H断層系の細粒物質及びその周辺母岩（相良層：泥岩・砂岩）の硬さを定量的に確認するため、長方形（幅20cm×高さ40cm）の測定面を、H断層系の断層面を横断するように連続的に設定し、各測定面の泥岩、砂岩及び細粒物質の針貫入勾配を求めた。

参考基準：地盤工学会基準「針貫入試験方法」(JGS3431-2012)

- 断層面周辺の母岩は、泥岩、砂岩ともに固結しており、針貫入勾配は、泥岩：7～15N/mm、砂岩：3～11N/mmの値を示す。
- 細粒物質は、周辺母岩に比べ軟質であり、細粒物質の針貫入勾配は、0.5～0.6N/mmの値を示す。

針貫入勾配は、各測定面内の5箇所で計測し、最大値及び最小値を除いた3箇所の平均値を、同測定面の針貫入勾配とした。（測定箇所及び測定値詳細はデータ集1章参照）

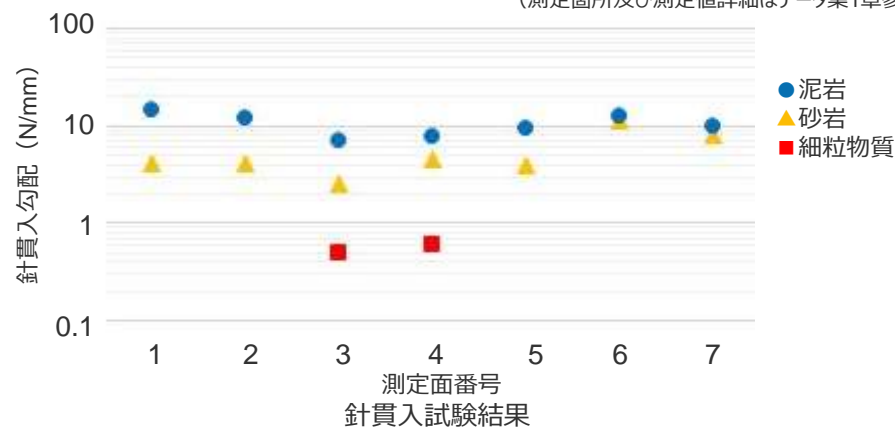

試験範囲（赤枠部）

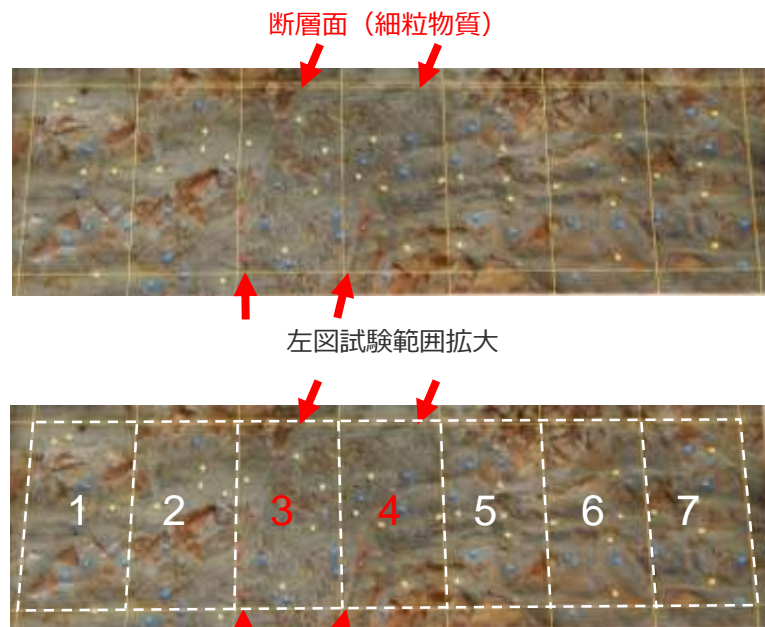

左図試験範囲拡大

測定面の設定状況

（数字は測定面番号，赤い数字の測定面は細粒物質を含む測定面を表す。）

H-5断層 露頭観察結果 (GTG建屋南側法面(西面)上部 1/2)

- GTG建屋南側法面のH-5断層では、断層の上盤側と下盤側、及び小断層に挟まれた区間に複数の凝灰岩層 (K-1, K-1au, K-1am, K-1al) が確認される。
- これらの凝灰岩層の対比から、上盤側の断層は7m程度、下盤側の断層は2m程度の落差を有する。なお、これらの断層に挟まれた小断層の落差は数cm程度である。
- また、下盤側の断層は、下部で連続性が不明瞭となり、上盤側の断層面もうねっており、平面的ではない。
- 断層の連続性や凝灰岩層の対比による落差から、この地点における主断層面は、上盤側の断層面であると考えられる。
- 写真白枠部分のスケッチ図を次頁に示す。

北東

南西

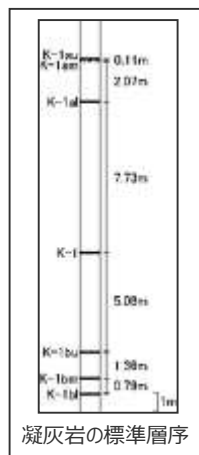
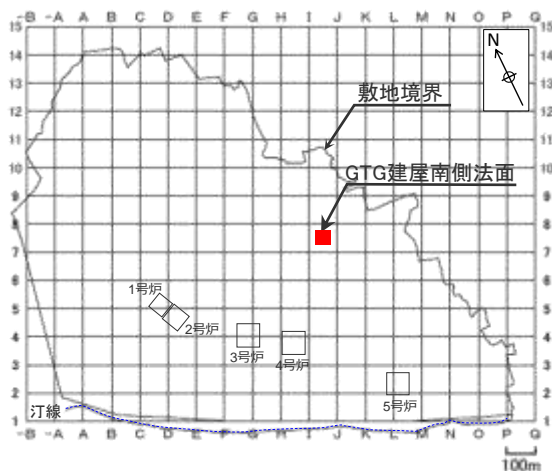
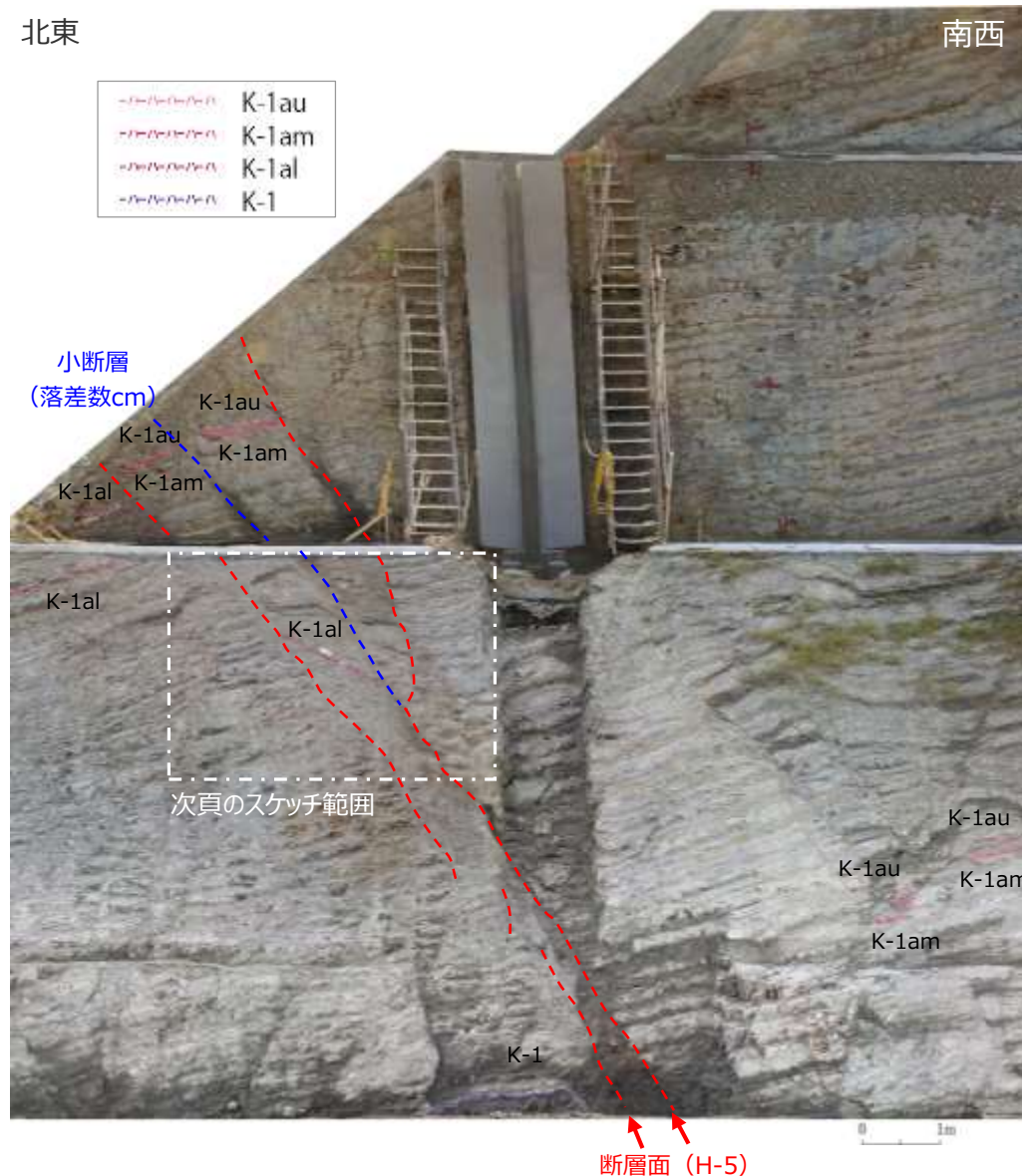

H-5断層 露頭観察結果 (GTG建屋南側法面(西面)上部 2/2)

- 2条の平行な断層面が認められ、その断層面には、幅1~15mmの細粒物質（周辺母岩に比べ軟質な黒色層）が認められる。
- 断層面周辺の母岩には、砂岩の膨縮やレンズ状の構造、明瞭な引きずりといった、流動的な変形構造が認められる一方で、角礫状の破碎部は認められない。
- 母岩の流動的な変形構造から正断層センスであることがわかる。また、これらの構造をもつ箇所を含め断層面周辺の母岩は固結している。
- 断層面は固結した母岩内をうねっており、平面的ではなく、これらの構造は母岩の流動的な変形を示す。
- 細粒物質は単一の層であり、細粒物質中に複数の層からなる層状構造や角礫状の岩片は認められない。また、細粒物質には、明瞭なせん断面は認められない。

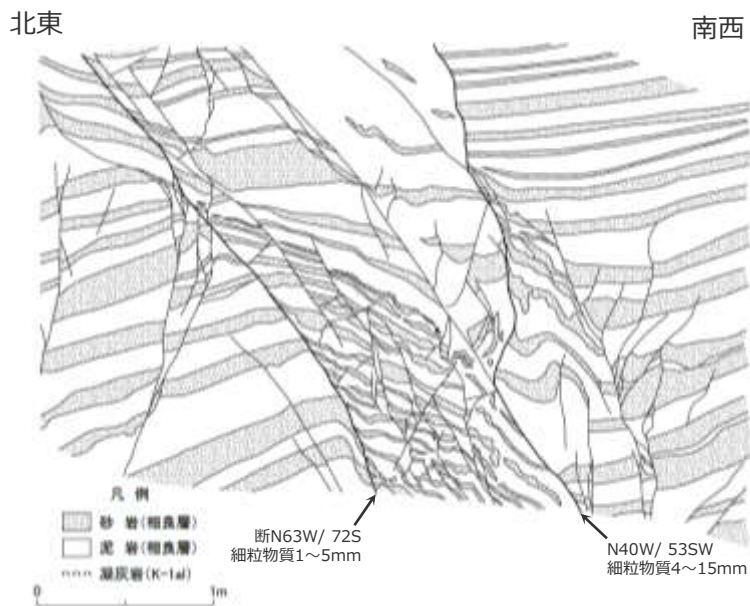
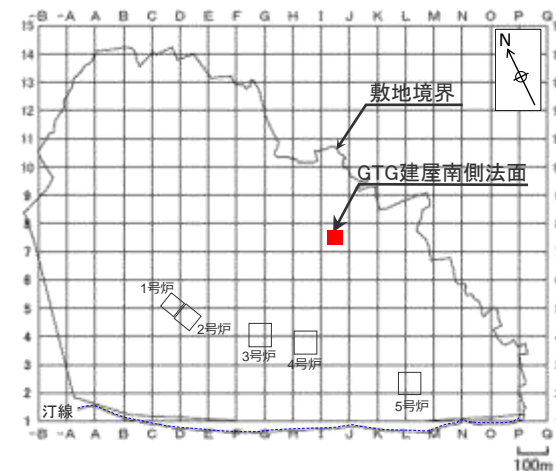

(写真赤枠部分のスケッチ)

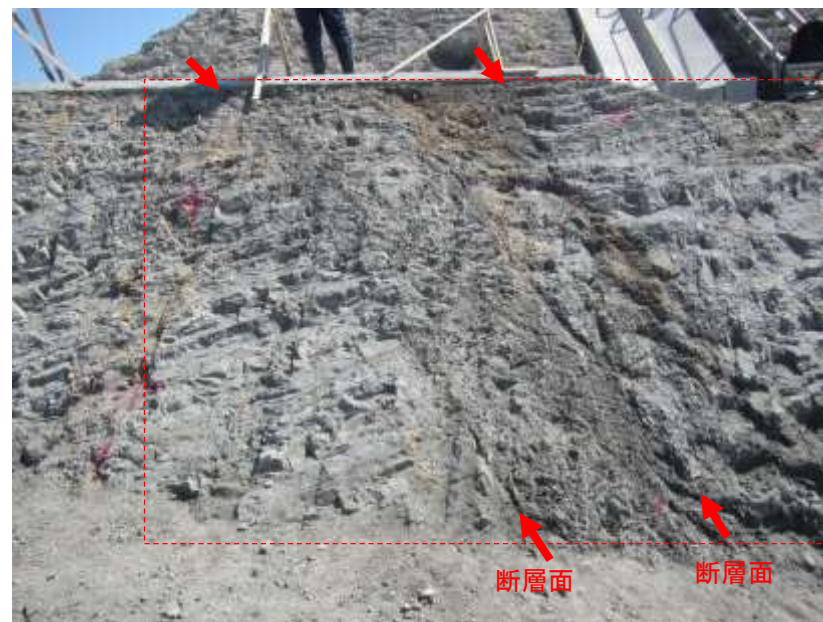

H-5断層 露頭観察結果 (GTG建屋南側法面(西面)下部)

- GTG建屋南側法面の最下部では、H-5断層が分岐する状況が確認できる。
- それぞれの断層は、一部不明瞭になりながら間隔を狭めている。
- これら断層の周囲には、砂岩や凝灰岩の膨縮やレンズ状の構造、明瞭な引きずりなど、流動的な変形構造が認められる。
- 2条の断層を挟んだ凝灰岩層の対比より、これらの断層は14m程の落差を有することが分かる。



断層面

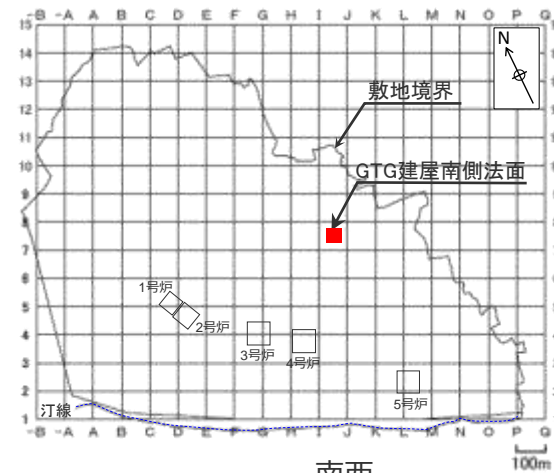
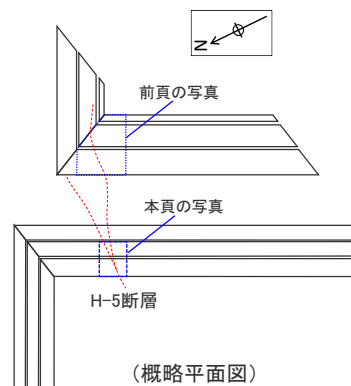

北東

南西

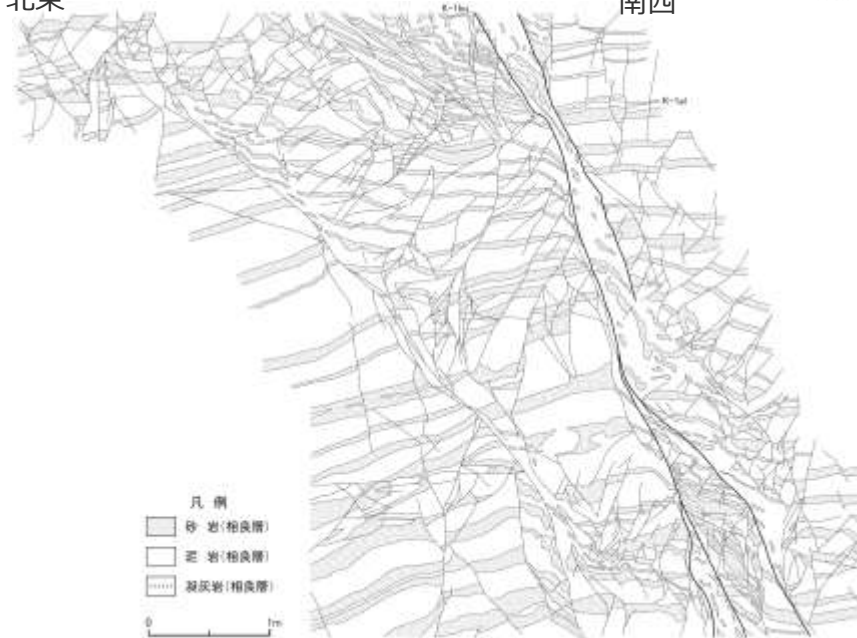

(写真赤枠部分のスケッチ)

H-5断層露頭（GTG建屋南側法面(西面)）での針貫入試験結果

H断層系の細粒物質及びその周辺母岩（相良層：泥岩・砂岩）の硬さを定量的に確認するため、長方形（幅20cm×高さ40cm）の測定面を、H断層系の断層面を横断するように連続的に設定し、各測定面の泥岩、砂岩及び細粒物質の針貫入勾配を求めた。
 参考基準：地盤工学会基準「針貫入試験方法」(JGS3431-2012)

- 断層面周辺の母岩は、泥岩、砂岩ともに固結しており、針貫入勾配は、泥岩：5～25N/mm、砂岩：1～3N/mmの値を示す。
- 細粒物質は、周辺母岩に比べ軟質であり、細粒物質の針貫入勾配は、0.1N/mmの値を示す。

針貫入勾配は、各測定面内の5箇所計測し、最大値及び最小値を除いた3箇所の平均値を、同測定面の針貫入勾配とした。
 (測定箇所及び測定値詳細はデータ集1章参照)

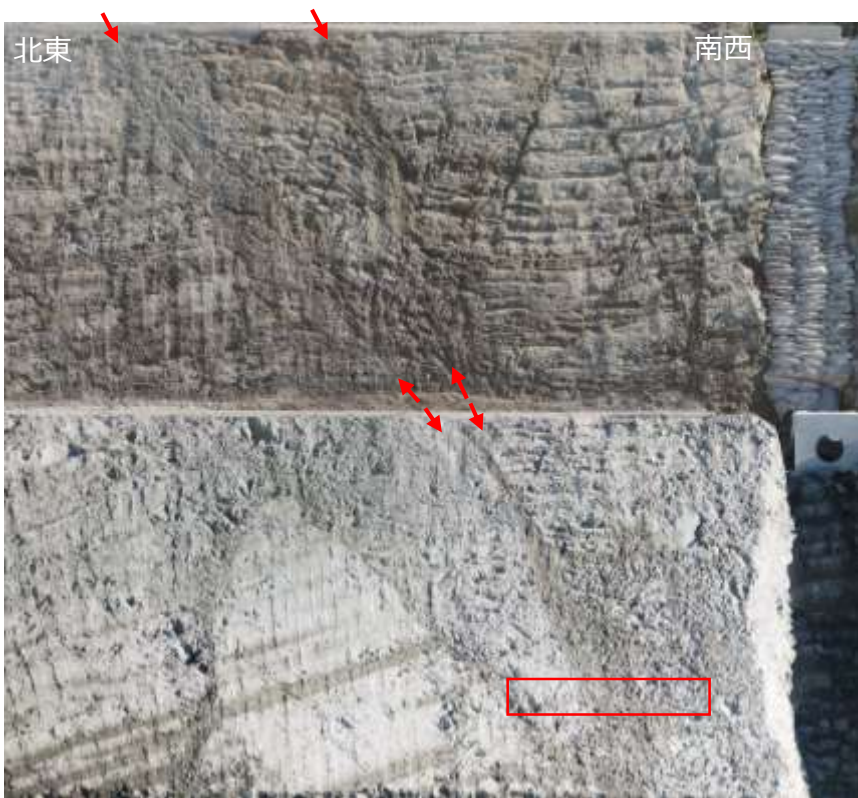
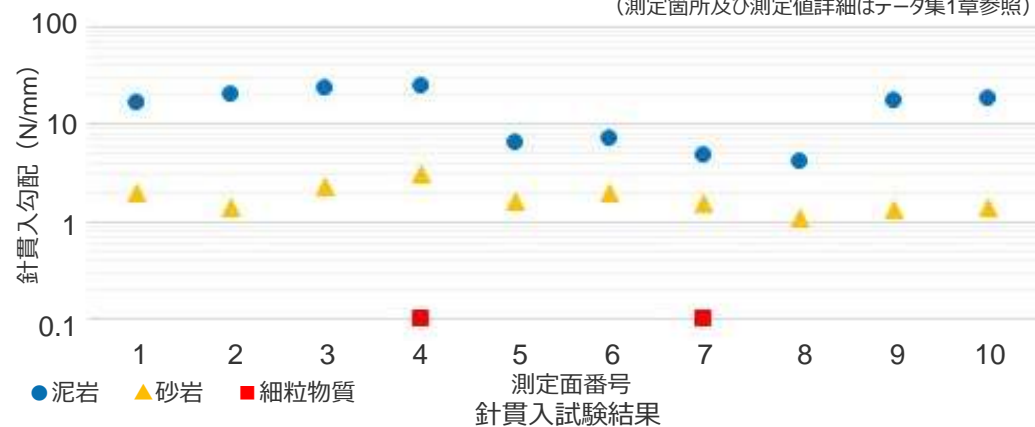

試験範囲（赤枠部）

断層面

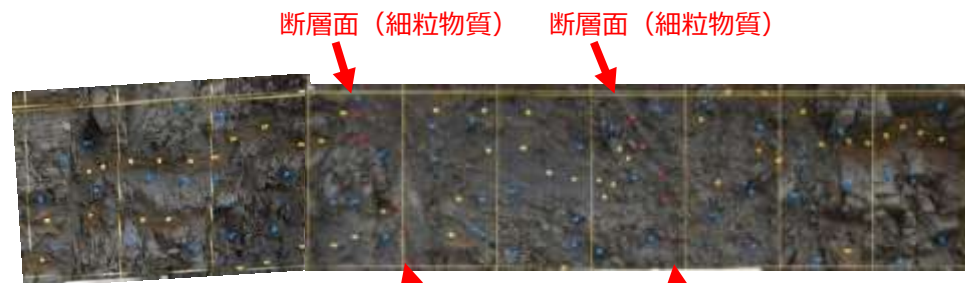

左図試験範囲拡大

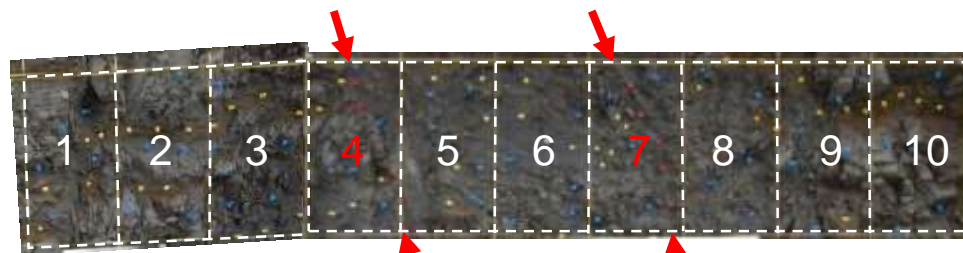

測定面の設定状況

(数字は測定面番号、赤い数字の測定面は細粒物質を含む測定面を表す。)

H-6断層 露頭観察結果 (GTG建屋北側法面)

- 2条の平行な断層面が認められ、その断層面には、幅1～3mmの細粒物質（周辺母岩に比べ軟質な黒色層）が認められる。
- 断層面周辺の母岩には、砂岩の膨縮やレンズ状の構造、明瞭な引きずりといった、流動的な変形構造が認められる一方で、角礫状の破碎部は認められない。
- 母岩の流動的な変形構造から正断層センスであることがわかる。また、これらの構造をもつ箇所を含め断層面周辺の母岩は固結している。
- 断層面は固結した母岩内をうねっており、平面的ではなく、これらの構造は母岩の流動的な変形を示す。
- 細粒物質は単一の層であり、細粒物質中に複数の層からなる層状構造や角礫状の岩片は認められない。また、細粒物質には、明瞭なせん断面は認められない。

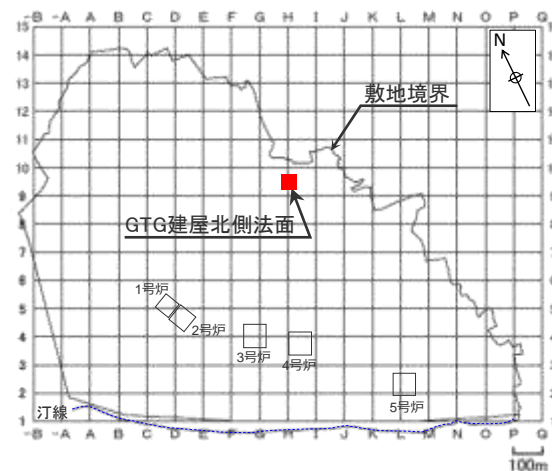

南西 北東

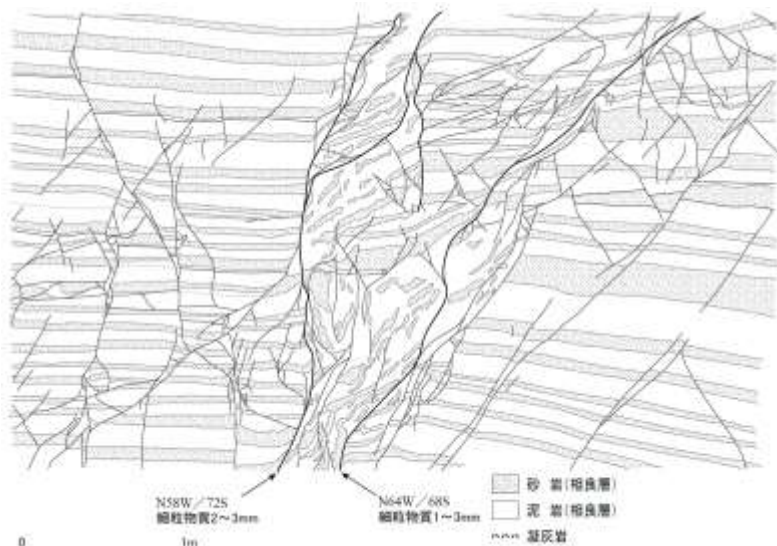

(写真赤枠部分のスケッチ)



H-6断層露頭（GTG建屋北側法面）での針貫入試験結果

H断層系の細粒物質及びその周辺母岩（相良層：泥岩・砂岩）の硬さを定量的に確認するため、長方形（幅20cm×高さ40cm）の測定面を、H断層系の断層面を横断するように連続的に設定し、各測定面の泥岩、砂岩及び細粒物質の針貫入勾配を求めた。

参考基準：地盤工学会基準「針貫入試験方法」(JGS3431-2012)

- 断層面周辺の母岩は、泥岩、砂岩ともに固結しており、針貫入勾配は、泥岩：1～18N/mm、砂岩：1～4N/mmの値を示す。
- 細粒物質は、周辺母岩に比べ軟質であり、細粒物質の針貫入勾配は、0.1N/mmの値を示す。

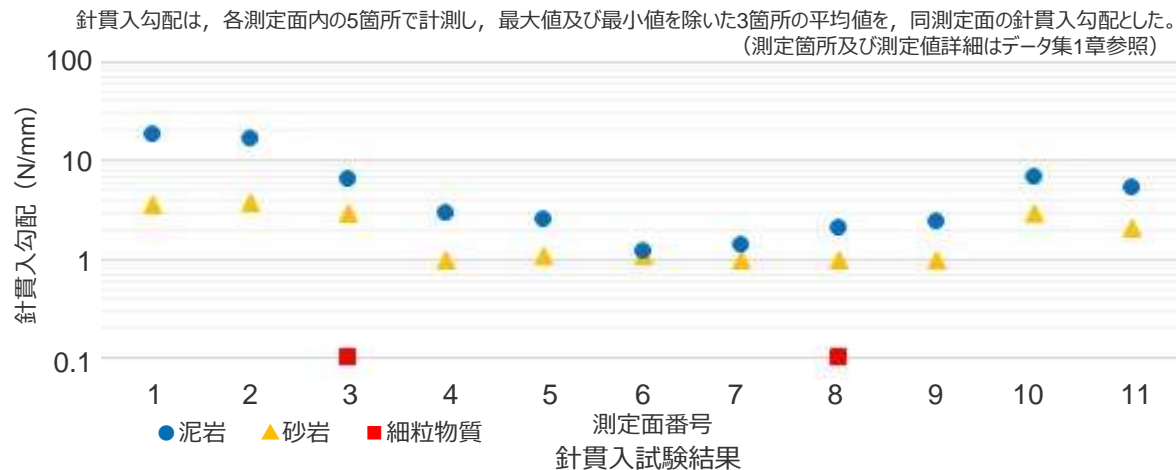

南西 北東



断層面

試験範囲（赤枠部）

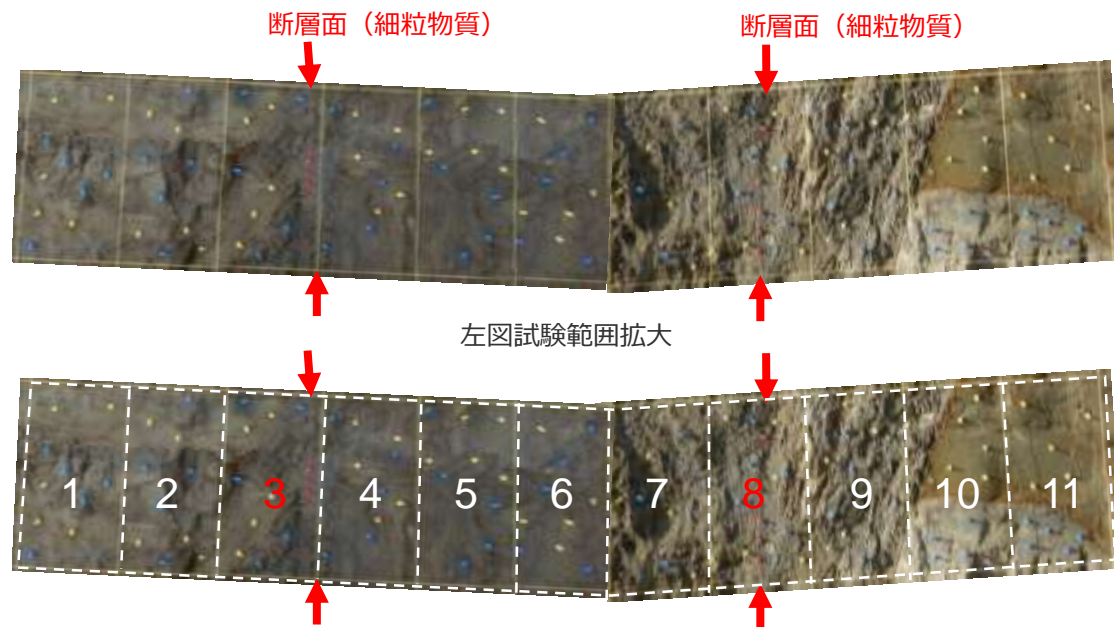

左図試験範囲拡大

測定面の設定状況

(数字は測定面番号、赤い数字の測定面は細粒物質を含む測定面を表す。)

H-7断層 露頭観察結果 (BF5地点)

- 2条の平行な断層面が認められ、その断層面には、幅0~5mmの細粒物質（周辺母岩に比べ軟質な黒色層）が認められる。
- 断層面周辺の母岩には、砂岩の膨縮やレンズ状の構造、明瞭な引きずりといった、流動的な変形構造が認められる一方で、角礫状の破碎部は認められない。
- 母岩の流動的な変形構造から正断層センスであることがわかる。また、これらの構造をもつ箇所を含め断層面周辺の母岩は固結している。
- 断層面は固結した母岩内をややうねっており、平面的ではなく、これらの構造は母岩の流動的な変形を示す。
- 細粒物質は単一の層であり、細粒物質中に複数の層からなる層状構造や角礫状の岩片は認められない。また、細粒物質には、明瞭なせん断面は認められない。

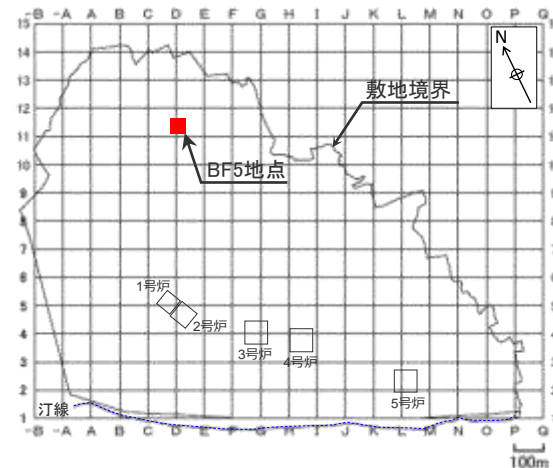

北 南

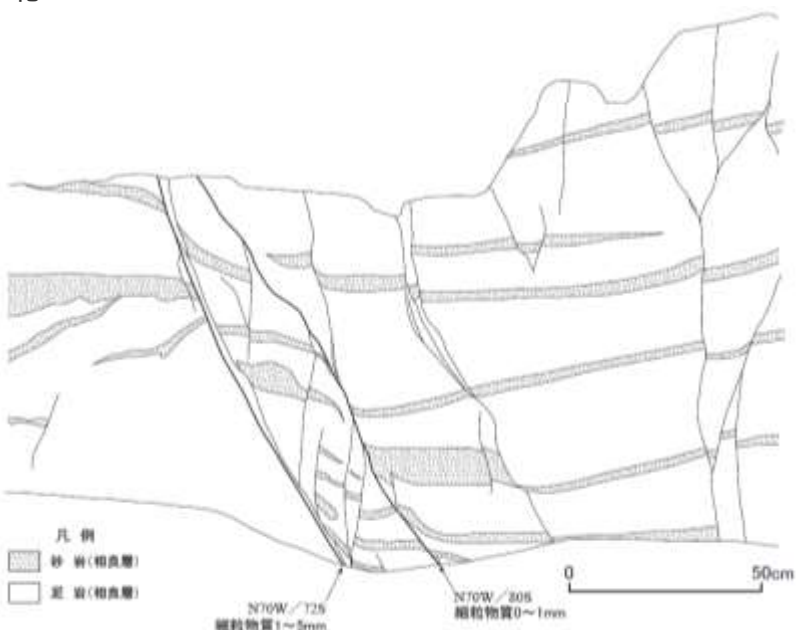

(写真赤枠部分のスケッチ)



H-7断層露頭（BF5地点）での針貫入試験結果

H断層系の細粒物質及びその周辺母岩（相良層：泥岩・砂岩）の硬さを定量的に確認するため、長方形（幅20cm×高さ40cm）の測定面を、H断層系の断層面を横断するように連続的に設定し、各測定面の泥岩、砂岩及び細粒物質の針貫入勾配を求めた。

参考基準：地盤工学会基準「針貫入試験方法」(JGS3431-2012)

- 断層面周辺の母岩は、泥岩、砂岩ともに固結しており、針貫入勾配は、泥岩：3N/mm、砂岩：2～5N/mmの値を示す。
- 細粒物質は、周辺母岩に比べ軟質であり、細粒物質の針貫入勾配は、0.5～0.8N/mmの値を示す。

針貫入勾配は、各測定面内の5箇所で計測し、最大値及び最小値を除いた3箇所の平均値を、同測定面の針貫入勾配とした。
(測定箇所及び測定値詳細はデータ集1章参照)

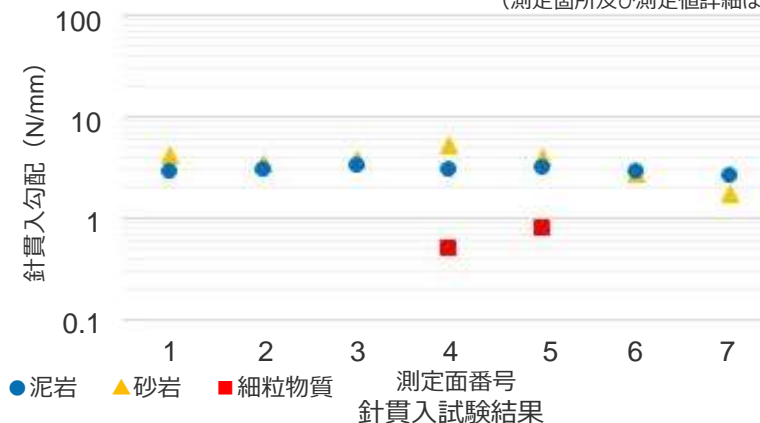

試験範囲（赤枠部）

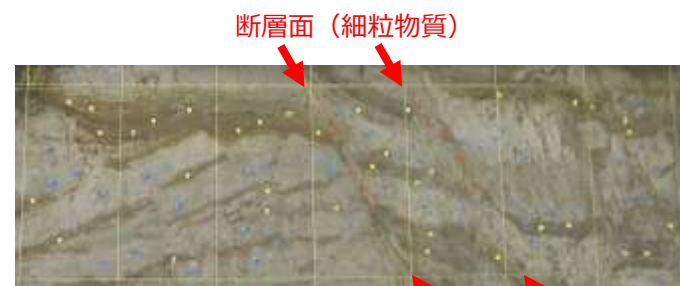

断層面（細粒物質）

左図試験範囲拡大

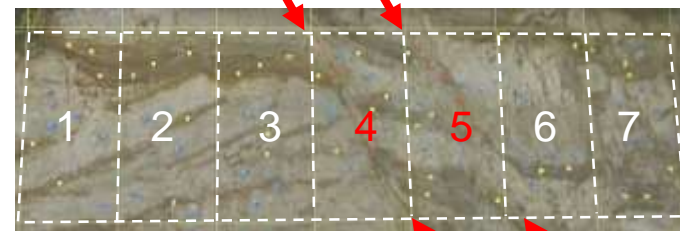

測定面の設定状況

(数字は測定面番号、赤い数字の測定面は細粒物質を含む測定面を表す。)

H-9断層 露頭観察結果① (T-11地点)

- 2条の平行な断層面が認められ、その断層面には、幅1mmの細粒物質（周辺母岩に比べ軟質な黒色層）が認められる。
- 断層面周辺の母岩には、砂岩の膨縮やレンズ状の構造、明瞭な引きずりといった、流動的な変形構造が認められる一方で、角礫状の破碎部は認められない。
- 母岩の流動的な変形構造から正断層センスであることがわかる。また、これらの構造をもつ箇所を含め断層面周辺の母岩は固結している。
- 断層面は固結した母岩内をうなっており、平面的ではなく、これらの構造は母岩の流動的な変形を示す。
- 細粒物質は単一の層であり、細粒物質中に複数の層からなる層状構造や角礫状の岩片は認められない。また、細粒物質には、明瞭なせん断面は認められない。
- T-11地点のH-9断層は、礫層に不整合に覆われており、礫層の基底面及び不整合面下位の相良層赤色風化帯に変位は認められない。
- 礫層は、円磨された小礫からなる海成層である。

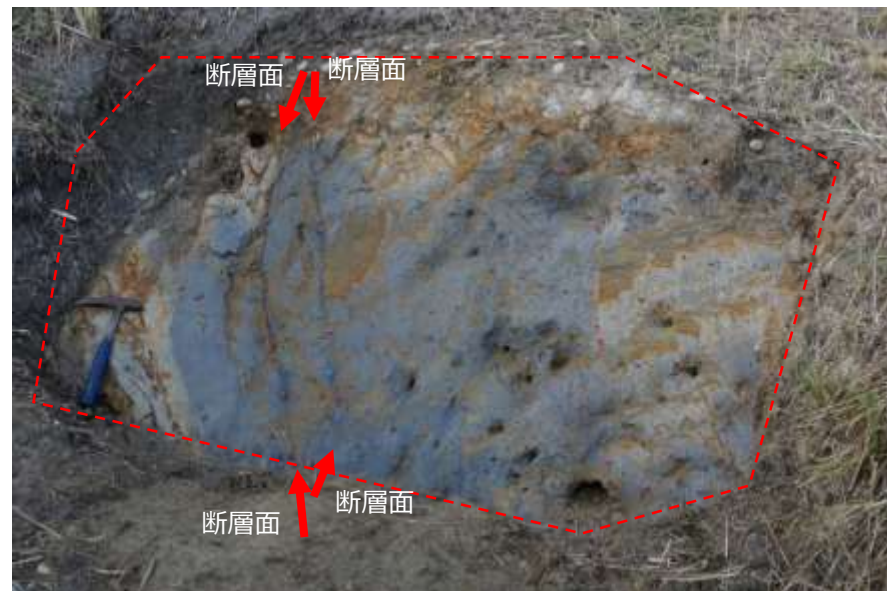
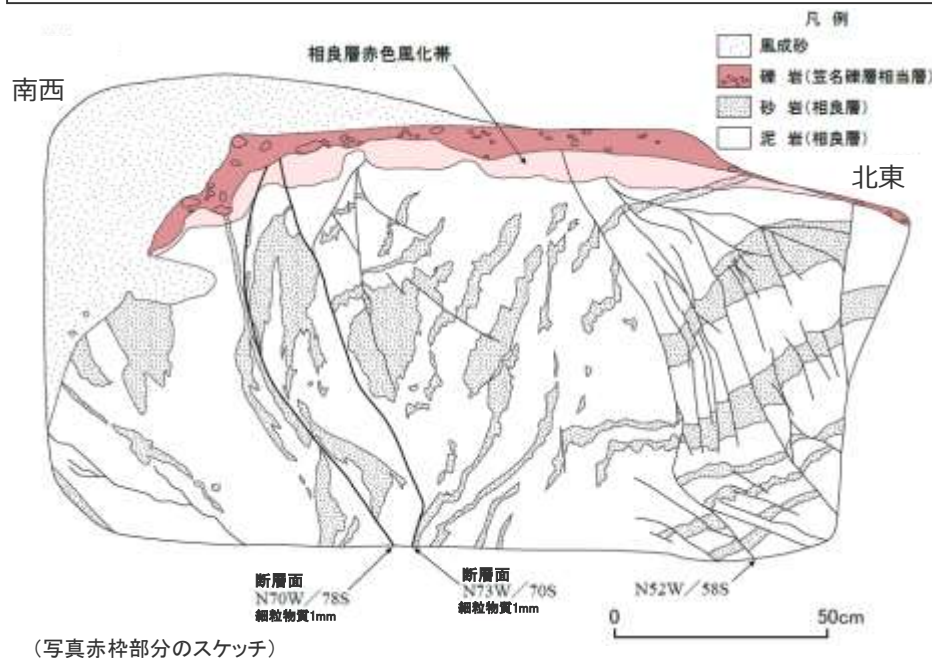
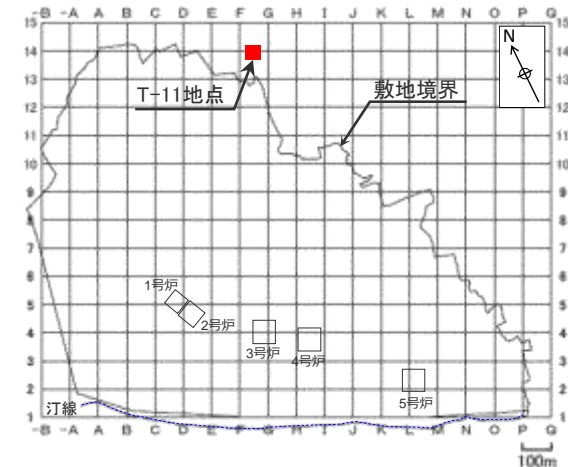

H-9断層露頭 (T-11地点) での針貫入試験結果

H断層系の細粒物質及びその周辺母岩（相良層：泥岩・砂岩）の硬さを定量的に確認するため、長方形（幅20cm×高さ40cm）の測定面を、H断層系の断層面を横断するように連続的に設定し、各測定面の泥岩、砂岩及び細粒物質の針貫入勾配を求めた。

参考基準：地盤工学会基準「針貫入試験方法」(JGS3431-2012)

- 断層面周辺の母岩は、泥岩、砂岩ともに固結しており、針貫入勾配は、泥岩：0.8～1N/mm、砂岩：1～2N/mmの値を示す。
- 細粒物質は、周辺母岩に比べ軟質であり、細粒物質の針貫入勾配は、0.2～0.4N/mmの値を示す。

針貫入勾配は、各測定面内の5箇所で計測し、最大値及び最小値を除いた3箇所の平均値を、同測定面の針貫入勾配とした。
(測定箇所及び測定値詳細はデータ集1章参照)

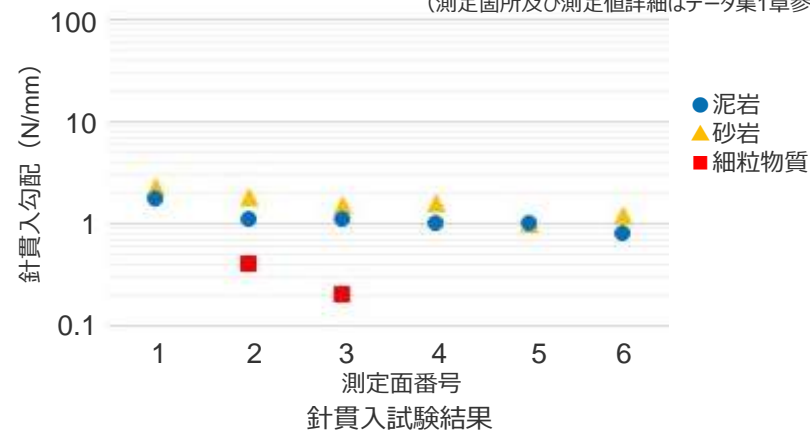

南西

北東



試験範囲 (赤枠部)

断層面 (細粒物質)

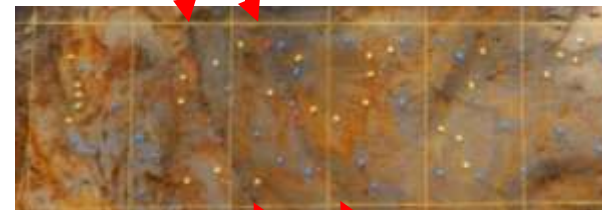

左図試験範囲拡大

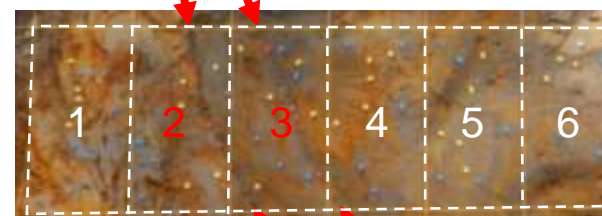

測定面の設定状況

(数字は測定面番号, 赤い数字の測定面は細粒物質を含む測定面を表す。)

H-9断層 露頭観察結果② (BF4地点北トレンチ(西側))

- 2条の平行な断層面が認められ、その断層面には、幅2mmの細粒物質（周辺母岩に比べ軟質な黒色層）が認められる。
- 断層面周辺の母岩には、砂岩の膨縮やレンズ状の構造、明瞭な引きずりといった、流動的な変形構造が認められる一方で、角礫状の破碎部は認められない。
- 母岩の流動的な変形構造から正断層センスであることがわかる。また、これらの構造をもつ箇所を含め断層面周辺の母岩は固結している。
- 断層面は固結した母岩内をややうねっており、平面的ではなく、これらの構造は母岩の流動的な変形を示す。
- 細粒物質は単一の層であり、細粒物質中に複数の層からなる層状構造や角礫状の岩片は認められない。また、細粒物質には、明瞭なせん断面は認められない。
- 北トレンチのH-9断層は、上部更新統と考えられる泥層に不整合に覆われており、泥層の基底面に変位や変形は認められない。（泥層についての詳細は「4.6 H-9断層の最新活動時期」参照。）

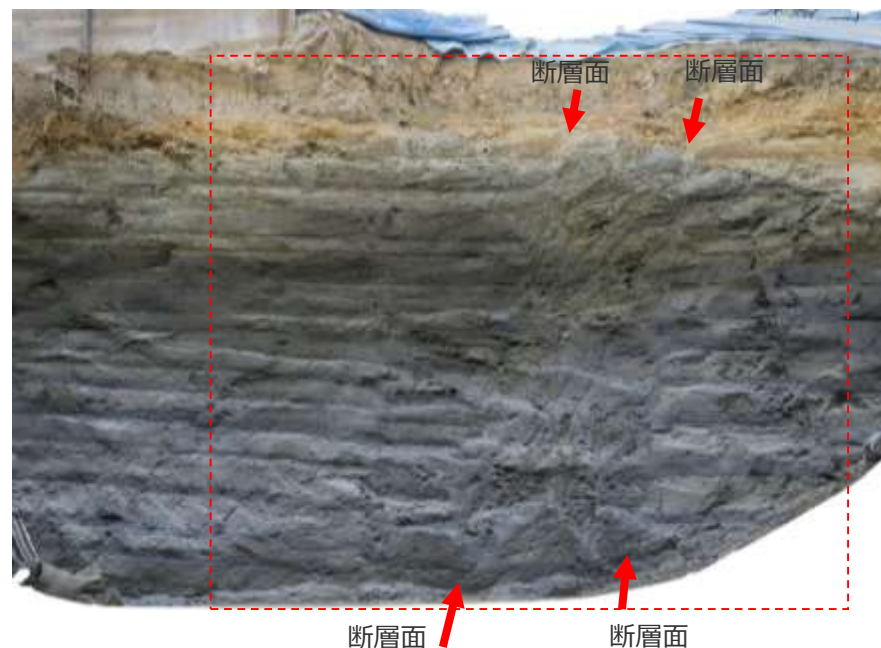
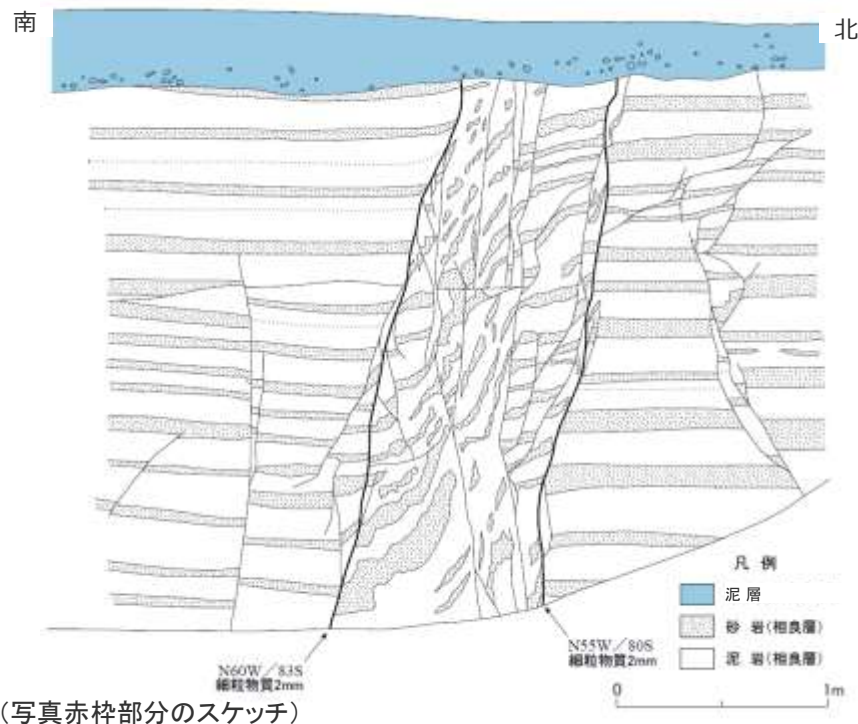
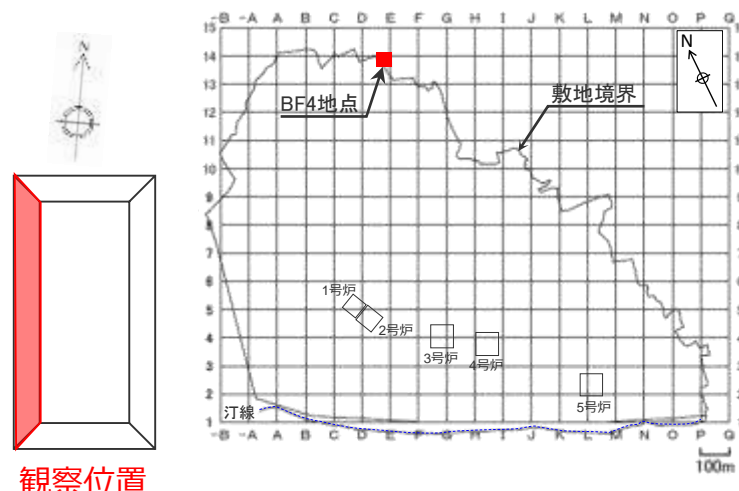

H-m0断層 ボーリングコア観察結果 (PT-6孔, PT-6'孔)

- 2条の平行な断層面が認められ、その断層面には、幅1~5mm※の細粒物質（周辺母岩に比べ軟質な黒色層）が認められる。
- 断層面周辺の母岩には、砂岩の膨縮やレンズ状の構造、明瞭な引きずりといった、流動的な変形構造が認められる一方で、角礫状の破碎部は認められない。
- 流動的な変形構造をもつ箇所を含め断層面周辺の母岩は固結している。
- 断層面は固結した母岩内をうねっており、平面的ではなく、これらの構造は母岩の流動的な変形を示す。
- 細粒物質は単一の層であり、細粒物質中に複数の層からなる層状構造や角礫状の岩片は認められない。また、細粒物質には、明瞭なせん断面は認められない。

※PT-6孔の薄片写真において計測した値。

●PT-6孔 (H-m0 (南))

<柱状図> 孔口標高:-28.89m

66.63~67.62m 砂着型断層、網目状。

67.62~68.16m 「地層混交帯」。

<コア写真>

<凡例> ○ : 流動的な変形構造



<コアスケッチ>

<凡例> — 断層 砂岩 泥岩 凝灰岩

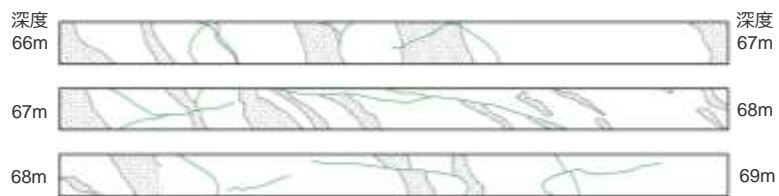

●PT-6'孔 (H-m0 (北))

<柱状図> 孔口標高:-28.88m

33.16~33.33m 帯状凝灰岩(K-21)。

健岩主体。

砂着型断層は急激に増加。網目状に発達

34.88~35.38m 「地層混交帯」。
34.88m 開離型断層 $\angle 60^\circ$ 粘土3mm。
35.38m 開離型断層 $\angle 60^\circ$ 5mm程混じり粘土状。

<コア写真>

<凡例> ○ : 流動的な変形構造

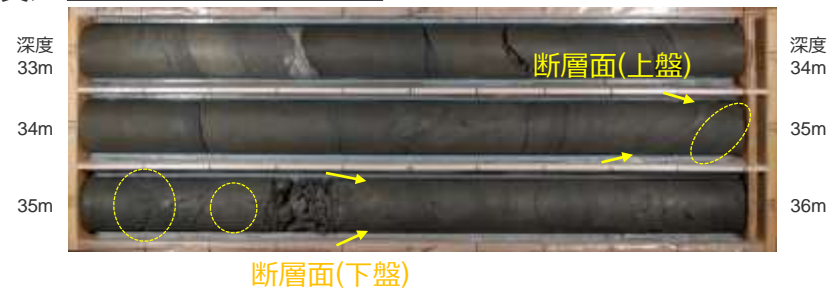

<コアスケッチ>

<凡例> — 断層 砂岩 泥岩 凝灰岩



H-m1断層 ボーリングコア観察結果 (PT-4''孔)

- 2条の平行な断層面が認められ、その断層面には、幅1mm※の細粒物質（周辺母岩に比べ軟質な黒色層）が認められる。
- 断層面周辺の母岩には、砂岩の膨縮やレンズ状の構造、明瞭な引きずりといった、流動的な変形構造が認められる一方で、角礫状の破碎部は認められない。
- 流動的な変形構造をもつ箇所を含め断層面周辺の母岩は固結している。
- 断層面は固結した母岩内をうねっており、平面的ではなく、これらの構造は母岩の流動的な変形を示す。
- 細粒物質は単一の層であり、細粒物質中に複数の層からなる層状構造や角礫状の岩片は認められない。また、細粒物質には、明瞭なせん断面は認められない。

※PT-4''孔の薄片写真において計測した値。

<柱状図> 孔口標高:-28.79m

74.43~74.50m レンズ~ブロック状凝灰岩(①)。

74.65~74.94m 「地層混交帯」。

ゆき型断層は網目状に発達。

<コア写真>

<凡例> ○ : 流動的な変形構造

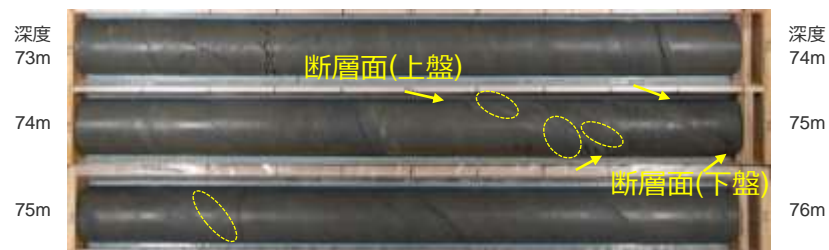

<コアスケッチ>

<凡例>
 断層
 凝灰
 補成岩

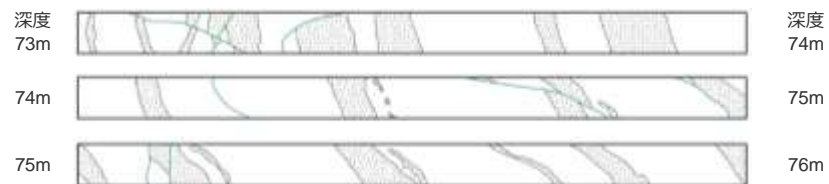

H-m2断層 ボーリングコア観察結果 (PT-3'孔)

- 2条の平行な断層面が認められ、その断層面には、幅2～3mmの細粒物質（周辺母岩に比べ軟質な黒色層）が認められる。
- 断層面周辺の母岩には、砂岩の膨縮やレンズ状の構造、明瞭な引きずりといった、流動的な変形構造が認められる一方で、角礫状の破碎部は認められない。
- 流動的な変形構造をもつ箇所を含め断層面周辺の母岩は固結している。
- 断層面は固結した母岩内をややうねっており、平面的ではなく、これらの構造は母岩の流動的な変形を示す。
- 細粒物質は単一の層であり、細粒物質中に複数の層からなる層状構造や角礫状の岩片は認められない。また、細粒物質には、明瞭なせん断面は認められない。

<柱状図> 孔口標高:-28.68m

94.17～95.83m 「地層混交帯」。幅2～3mmの粘土を伴った開離型断層が高角度(60°～75°)で傾斜。砂岩は断層によりレンズ状に切られる。地層の判別は容易の箇所とやや困難な箇所の2種類が見られる。地層混交帯の下部の地層はゆ着型断層が網目状に発達する。
95.79～96.82m レンズ状凝灰岩点在。

<コア写真>

<凡例> ○ : 流動的な変形構造

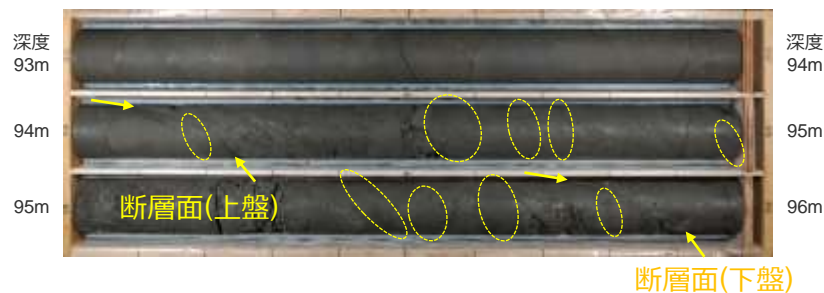

<コアスケッチ>

<凡例>

 断層 凝灰岩
 砂岩 凝灰層



H-m3断層 ボーリングコア観察結果 (PT-2''孔)

- 2条の平行な断層面が認められ、その断層面には、幅5～10mmの細粒物質（周辺母岩に比べ軟質な黒色層）が認められる。
- 断層面周辺の母岩には、砂岩の膨縮やレンズ状の構造、明瞭な引きずりといった、流動的な変形構造が認められる一方で、角礫状の破碎部は認められない。
- 流動的な変形構造をもつ箇所を含め断層面周辺の母岩は固結している。
- 断層面は固結した母岩内をうねっており、平面的ではなく、これらの構造は母岩の流動的な変形を示す。
- 細粒物質は単一の層であり、細粒物質中に複数の層からなる層状構造や角礫状の岩片は認められない。また、細粒物質には、明瞭なせん断面は認められない。

<柱状図> 孔口標高:-28.49m

40.70～42.30m 「地層混交帯」。
地層のズレ著しい。泥岩、砂岩の判別は困難。
指圧で押せる程に軟質化。
開離型断層沿いは幅5～10mmの粘土を挟在

41.00m ∠85° 開離型断層。
42.08m ∠70° 開離型断層。
42.30m ∠70° 開離型断層。

<コア写真>

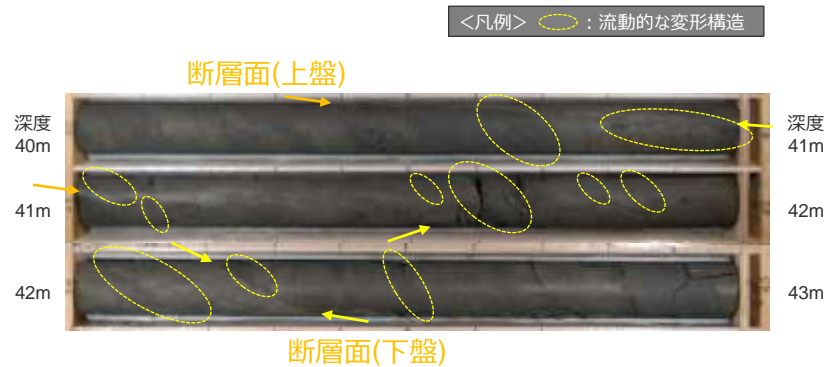

<コアスケッチ>

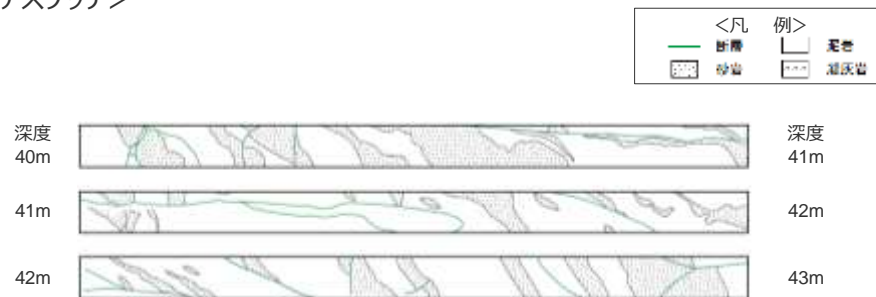

H-m4断層 ボーリングコア観察結果 (PT-0孔※)

※斜めボーリング孔 傾斜角：水平から下方42°

- 2条の平行な断層面が認められ、その断層面には、幅10～30mmの細粒物質（周辺母岩に比べ軟質な黒色層）が認められる。
- 断層面周辺の母岩には、砂岩の膨縮やレンズ状の構造、明瞭な引きずりといった、流動的な変形構造が認められる一方で、角礫状の破碎部は認められない。
- 流動的な変形構造をもつ箇所を含め断層面周辺の母岩は固結している。
- 断層面は固結した母岩内をややうねっており、平面的ではなく、これらの構造は母岩の流動的な変形を示す。
- 細粒物質は単一の層であり、細粒物質中に複数の層からなる層状構造や角礫状の岩片は認められない。また、細粒物質には、明瞭なせん断面は認められない。

<柱状図> 孔口標高：-28.38m

31.23～34.28m 砂着型断層、網目状。

34.28～34.74m 地層混交帯。
断層沿いは幅10～30mmの粘土を狭在。
34.28m $\angle 70^\circ$ 開離型断層。
34.39m $\angle 60^\circ$ 開離型断層。
34.74m $\angle 70^\circ$ 開離型断層。

<コア写真>

<凡例> ○ : 流動的な変形構造

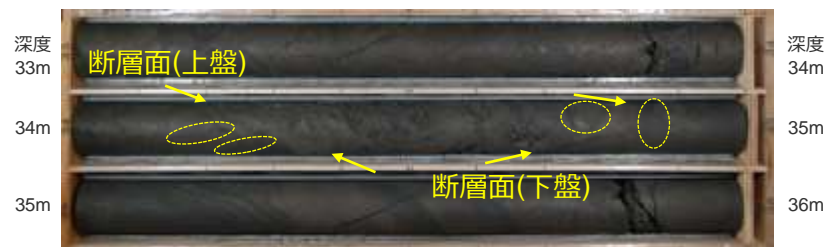

<コアスケッチ>

<凡例>
断層 (green line)
砂着 (grey box)
開離 (dashed line)
混交 (stippled box)



4.2(1) H断層系の露頭・ボーリングコア観察結果のまとめ（露頭）

H-1～H-7, H-9断層には、露頭において、いずれも以下の性状が確認される。

- 通常2条の平行な断層面が認められ、その断層面には、幅数mm～十数mmの細粒物質（周辺母岩に比べ軟質な黒色層）が認められる。
- 断層面周辺の母岩には、砂岩の膨縮やレンズ状の構造、明瞭な引きずりといった、流動的な変形構造が認められる一方で、角礫状の破碎部は認められない。
- 母岩の流動的な変形構造から正断層センスであることがわかる。また、これらの構造をもつ箇所を含め断層面周辺の母岩は固結している。
- 断層面は固結した母岩内をうねっており、平面的ではなく、これらの構造は母岩の流動的な変形を示す。
- 細粒物質は単一の層であり、細粒物質中に複数の層からなる層状構造や角礫状の岩片は認められない。また、細粒物質には、明瞭なせん断面は認められない。

H-9断層（BF4地点南トレンチ①・北トレンチ）は上部更新統と考えられる泥層に覆われる。（泥層についての詳細は「4.6 H-9断層の最新活動時期」参照。）

H断層系（陸域）の露頭観察結果

前回（第871回）審査会から追加した観点を赤字で示す。

断層	露頭名	断層面							断層面周辺の母岩			
		走向傾斜	断層面のうねり	細粒物質					流動的な変形構造 ^{※3}			角礫状破碎部
				周辺母岩に比べた硬さ ^{※1}	幅 ^{※2} (mm)	層状構造	角礫状岩片	明瞭なせん断面	膨縮	レンズ状構造	引きずり	
H-1	5号炉試験坑I坑	N46°W/70°SW	有	軟質	1	無	無	無	有	有	有	無
H-2	4号炉東側法面	N62～76°W/76°S	有	軟質	2	無	無	無	有	有	有	無
	固廃南側法面	N50～55°W/52～58°S	有	軟質 [0.1～0.6]	4	無	無	無	有	有	有	無
H-3	4号炉試験坑	N56～74°W/50°S～60°SW	やや有	軟質	2～5	無	無	無	有	有	有	無
	4号炉トレンチ	N36～70°W/58～73°S	有	軟質	3～5	無	無	無	有	有	有	無
	4号炉北側トレンチ	N50～58°W/57～60°S	やや有	軟質	1～3	無	無	無	有	有	有	無
	アクセス道路東側法面	N47～56°W/77～83°S	有	軟質	0～1	無	無	無	有	有	有	無
H-4	アクセス道路東側法面	N54～56°W/60～64°S	有	軟質 [0.6～0.8]	1～5	無	無	無	有	有	有	無
	40.5m盤（水平面）	N53～57°W/45～58°S	有	軟質	1～2	無	無	無	有	有	有	無
	40.5m盤（西側）	N26～40°W/60～77°SW	有	軟質 [0.5～0.6]	0～4	無	無	無	有	有	有	無
H-5	40.5m盤（東側）	N54～62°W/60～72°S	やや有	軟質	1～15	無	無	無	有	—	有	無
	緊急時対策所前法面	N56～64°W/62～63°S	有	軟質	1～15	無	無	無	有	有	有	無
	GTG建屋南側法面（西面）	N40～63°W/53°SW～72°S	有	軟質 [0.1]	1～15	無	無	無	有	有	有	無
H-6	調整池法面	N32～34°W/70～80°S	有	軟質	1～10	無	無	無	有	有	有	無
	GTG建屋北側法面	N58～64°W/68～72°S	有	軟質 [0.1]	1～3	無	無	無	有	有	有	無
H-7	BF5地点	N70°W/72～80°S	有	軟質 [0.5～0.8]	0～5	無	無	無	有	有	有	無
H-9	T-11地点	N70～73°W/70～78°S	やや有	軟質 [0.2～0.4]	1	無	無	無	有	有	有	無
	BF4地点南トレンチ①	N57～58°W/87°S～81°N	有	軟質	1	無	無	無	有	有	有	無
	BF4地点西トレンチ（底面）	N36～42°W/72°S～90°	やや有	軟質	1★	無	無	無	有	有	有	無
	BF4地点北トレンチ（西側）	N55～60°W/80～83°S	やや有	軟質	2	無	無	無	有	有	有	無

※1：針貫入試験を実施した露頭については、[]内に細粒物質の針貫入勾配（単位：N/mm）を示す。

「—」：露頭観察では不明瞭なも

※2：露頭スケッチの記載に基づく。（★印は薄片写真において計測）

※3：露頭のスケッチより評価。

（表中の白抜き欄については本章に、網掛部については補足説明資料に観察結果の詳細を記載した。）

4.2(1) H断層系の露頭・ボーリングコア観察結果のまとめ（ボーリングコア）

H-m0～H-m4断層には、ボーリングコアにおいて、いずれも以下の性状が確認される。

- 通常2条の平行な断層面が認められ、その断層面には、幅数mm～数十mmの細粒物質（周辺母岩に比べ軟質な黒色層）が認められる。
- 断層面周辺の母岩には、砂岩の膨縮やレンズ状の構造、明瞭な引きずりといった、流動的な変形構造が認められる一方で、角礫状の破碎部は認められない。
- 流動的な変形構造をもつ箇所を含め断層面周辺の母岩は固結している。
- 断層面は固結した母岩内をうねっており、平面的ではなく、これらの構造は母岩の流動的な変形を示す。
- 細粒物質は単一の層であり、細粒物質中に複数の層からなる層状構造や角礫状の岩片は認められない。また、細粒物質には、明瞭なせん断面は認められない。

H断層系（海域）のボーリングコア観察結果

前回（第871回）審査会合から追加した観点を赤字で示す。

断層	露頭名	断層面							断層面周辺の母岩			
		走向傾斜	断層面のうねり	細粒物質				流動的な変形構造※2			角礫状破碎部	
				周辺母岩に比べた硬さ	幅※1 (mm)	層状構造	角礫状岩片	明瞭なせん断面	膨縮	レンズ状構造		引きずり
H-m0（北）	PT-6'孔	N73°E～62°W/72～78°S	やや有	軟質	3～5	無	無	無	有	有	有	無
H-m0（南）	PT-6孔	N26～30°W/59°W～78°S	有	軟質	1～5★	無	無	無	有	有	有	無
H-m1	PT-4"孔	N41～49°W/69～74°S	有	軟質	1★	無	無	無	有	有	有	無
H-m2	PT-3'孔	N46～54°W/71～74°S	やや有	軟質	2～3	無	無	無	有	有	有	無
H-m3	PT-2"孔	N31～35°W/82～87°S	有	軟質	5～10	無	無	無	有	有	有	無
H-m4	PT-0孔	N61～63°W/58～66°S	やや有	軟質	10～30	無	無	無	有	有	有	無

※1：ボーリング柱状図の記載に基づく。（★印は薄片写真において計測） ※2：コアのスケッチより評価。

(2) ブロック試料・薄片の観察

【検討内容】

H断層系の断層面に認められる細粒物質を中心とした微細構造を，ブロック試料及び薄片により，肉眼または偏光顕微鏡で確認する。

H-1断層 ブロック試料観察結果

試料採取位置：W25孔

中部電力

ブロック試料及びそのCT画像において、いずれも以下の性状が確認される。

- 断層面周辺の母岩には、角礫状の破碎部は認められない。
- 断層面に認められる細粒物質は単一の層であり、細粒物質中に複数の層からなる層状構造や角礫状の岩片は認められない。また、細粒物質には、明瞭なせん断面は認められない。
- CT画像では、断層面に対応すると考えられる構造が周囲と密度の異なる領域として認められる。



コア写真（赤枠部でブロック試料を作成）

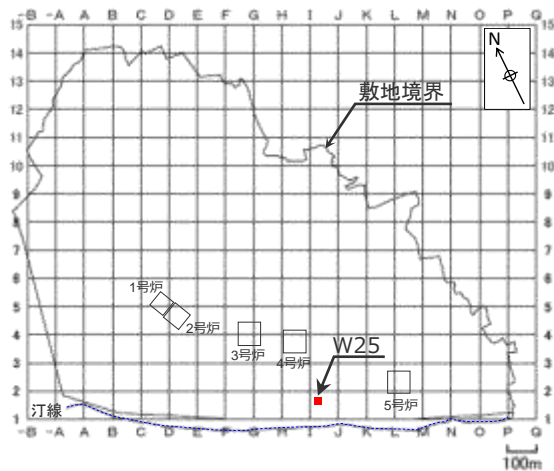

コア写真
(上図赤枠部拡大)

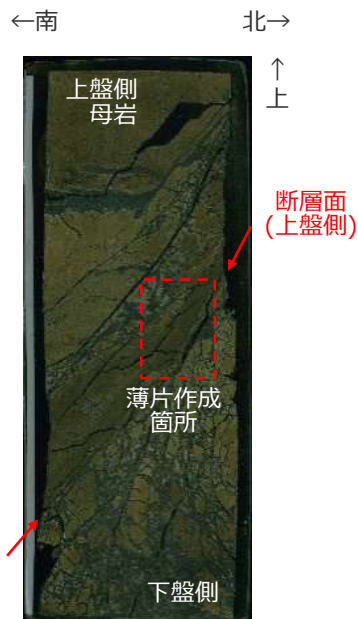

ブロック試料
(傾斜方向断面)

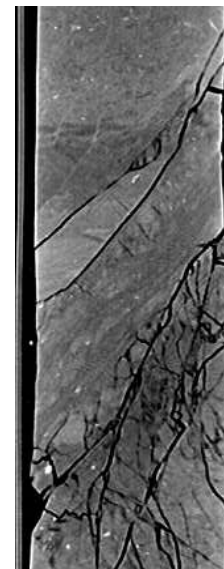

CT画像
(左の写真付近の断面)

H-1断層 薄片観察結果

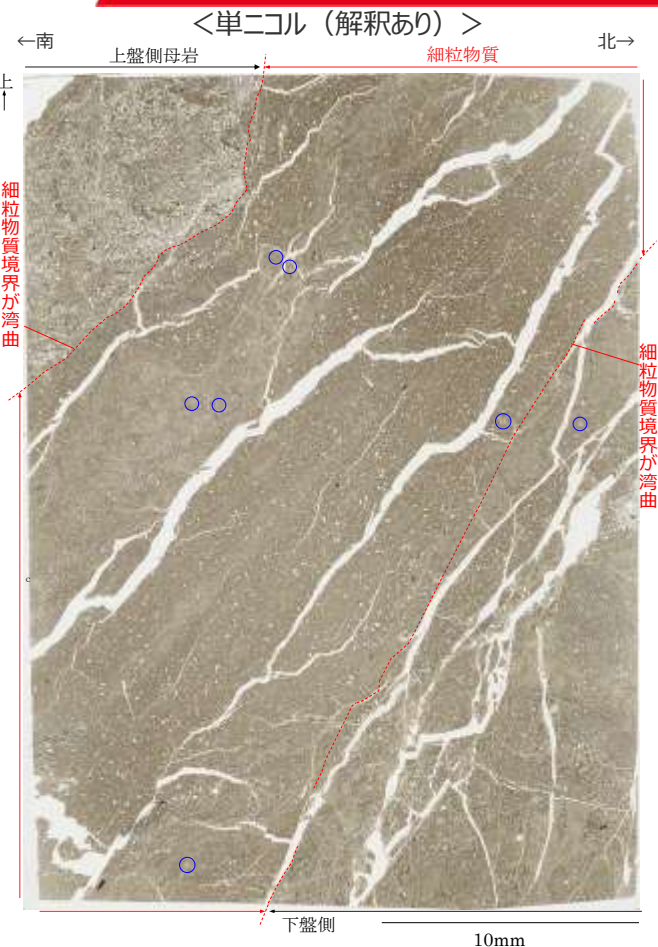

<凡 例>

- : 細粒物質境界 (実線 : 明瞭, 破線 : 不明瞭, 線無し : 認定できず)
- : 生物の化石 (主に細粒物質周辺にみられるものを記載)

薄片は傾斜方向で作成した。

この薄片では、細粒物質を挟んで右側が下盤側、左側が上盤側の母岩である。
(断層の動き : 写真左側が下に落ちる)

- 細粒物質周辺の母岩には、角礫状の破碎部は認められない。
- 細粒物質及びその周辺母岩には、破碎や変形を受けていない化石が認められる。
- 周辺母岩から細粒物質へかけての鏡下のテクスチャは、漸移的に変化しており、両者の境界は不明瞭である。また、不明瞭ながらも、その境界は、湾曲するなど、母岩の流動的な変形を示す。
- 細粒物質は、母岩を構成する砂と泥が混合した様相を示す単一の層であり、細粒物質中に複数の層からなる層状構造や角礫状の岩片は認められない。また、細粒物質には、明瞭なせん断面は認められない。
- 細粒物質中には、周辺母岩(砂岩)中にみられるような大きな砂粒子が認められる。砂岩中の砂粒子と比較して、細粒物質中の砂粒子に顕著な細粒化や顕著な円磨は確認されない。

H-1断層 薄片観察結果 (母岩と細粒物質の境界付近の詳細)

- 細粒物質周辺の母岩には、角礫状の破碎部は認められない。
- 周辺母岩から細粒物質へかけての鏡下のテクスチャは、漸移的に変化しており、両者の境界は不明瞭である。
- 細粒物質は、母岩を構成する砂と泥が混合した様相を示す単一の層であり、細粒物質中に複数の層からなる層状構造や角礫状の岩片は認められない。また、細粒物質には、明瞭なせん断面は認められない。
- 細粒物質中には、周辺母岩(砂岩)中にみられるような大きな砂粒子が認められる。砂岩中の砂粒子と比較して、細粒物質中の砂粒子に顕著な細粒化や顕著な円磨は確認されない。

<薄片写真A部分の鏡下写真(左:単ニコル,右:直交ニコル)>

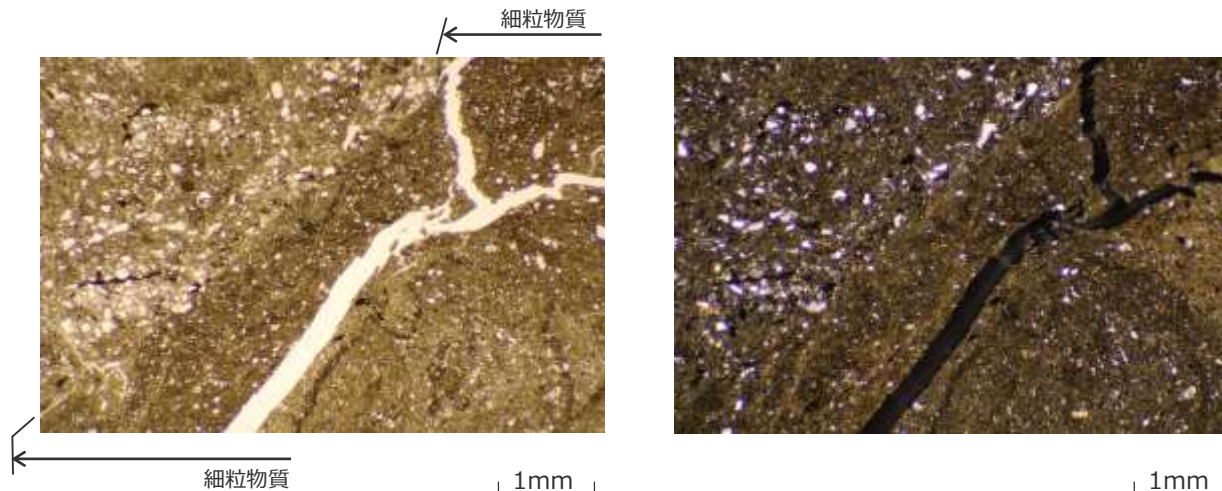

<ブロック試料から作成した薄片写真(単ニコル)>

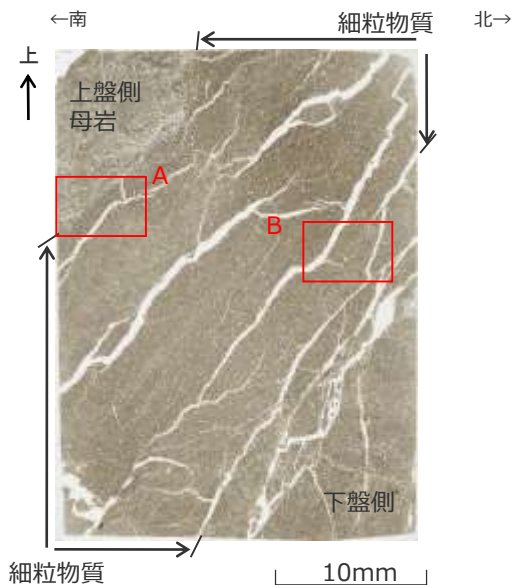

<薄片写真B部分の鏡下写真(左:単ニコル,右:直交ニコル)>

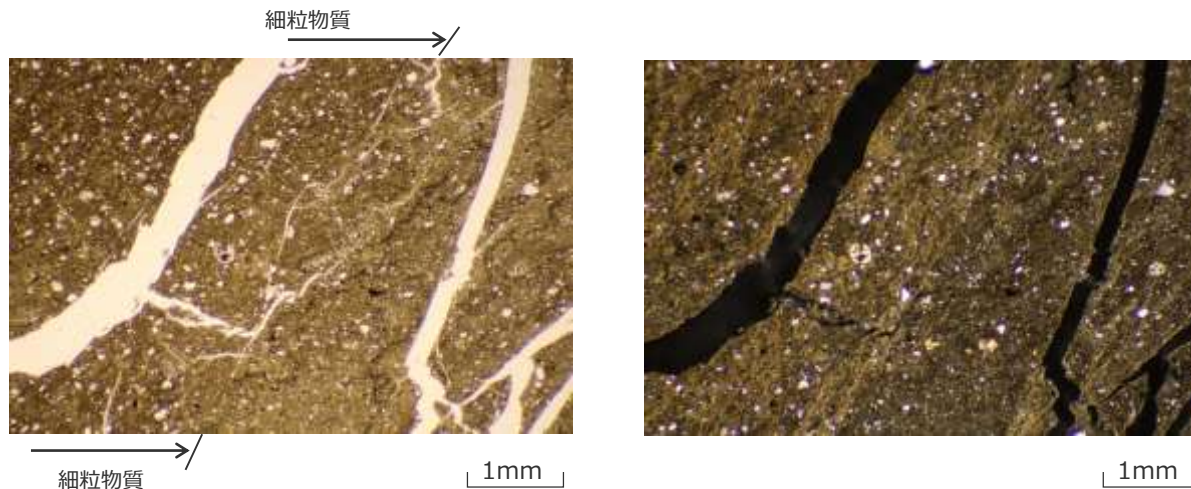

H-2断層 ブロック試料観察結果

試料採取位置：固廃南側法面

中部電力

ブロック試料及びそのCT画像において、いずれも以下の性状が確認される。

- 断層面周辺の母岩には、角礫状の破碎部は認められない。
- 断層面に認められる細粒物質は単一の層であり、細粒物質中に複数の層からなる層状構造や角礫状の岩片は認められない。また、細粒物質には、明瞭なせん断断面は認められない。
- CT画像では、断層面に対応すると考えられる構造が周囲と密度の異なる領域として認められる。



<ブロック試料（傾斜方向断面）>



<CT画像（左の写真付近の断面）>

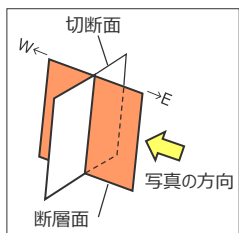
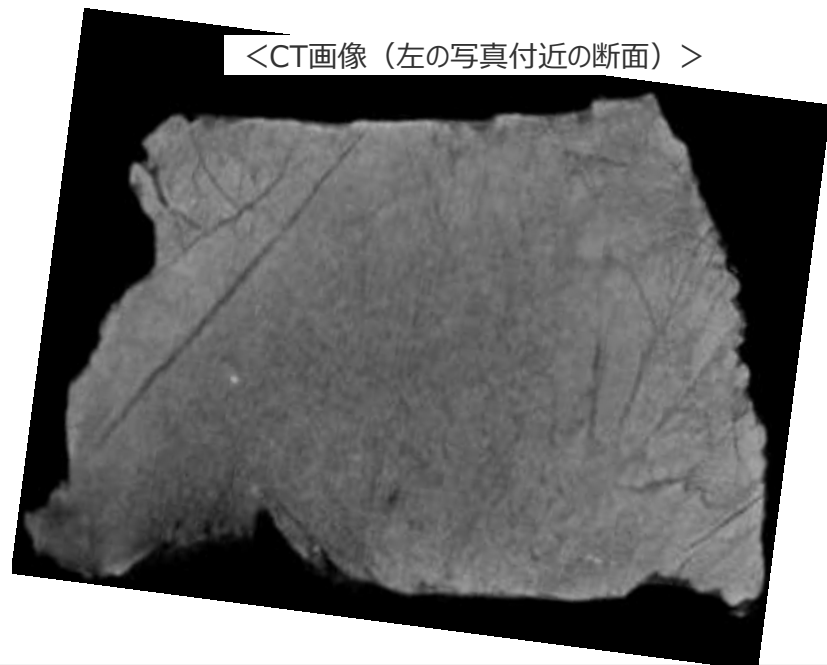

H-2断層 薄片観察結果

←北 南→
 <単ニコル (解釈あり)>
 下盤側 細粒物質 上盤側母岩



10mm

<凡 例>

- : 細粒物質境界 (実線 : 明瞭, 破線 : 不明瞭, 線無し : 認定できず)
- : 主な断層構造 (実践 : 明瞭, 破線 : 不明瞭)
- : 生物の化石 (主に細粒物質周辺にみられるものを記載)

薄片は傾斜方向で作成した。

この薄片では、細粒物質を挟んで左側が下盤側、右側が上盤側の母岩である。
 (断層の動き : 写真右側が下に落ちる)

<単ニコル (解釈なし)>



<直交ニコル>



- 細粒物質周辺の母岩には、角礫状の破碎部は認められない。
- 細粒物質周辺母岩には、破碎や変形を受けていない化石が認められる。
- 周辺母岩から細粒物質へかけての鏡下のテクスチャは、一部を除いて漸移的に変化しており、両者の境界は不明瞭である。
- 細粒物質は、母岩を構成する砂と泥が混合した様相を示す単一の層であり、細粒物質中に複数の層からなる層状構造や角礫状の岩片は認められない。また、細粒物質には、明瞭なせん断面は認められない。
- 細粒物質中には、周辺母岩(砂岩)中にみられるような大きな砂粒子が認められる。砂岩中の砂粒子と比較して、細粒物質中の砂粒子に顕著な細粒化や顕著な円磨は確認されない。

H-2断層 薄片観察結果 (母岩と細粒物質の境界付近の詳細)

- 細粒物質周辺の母岩には、角礫状の破碎部は認められない。
- 周辺母岩から細粒物質へかけての鏡下のテクスチャは、漸移的に変化しており、両者の境界は不明瞭である。
- 細粒物質は、母岩を構成する砂と泥が混合した様相を示す単一の層であり、細粒物質中に複数の層からなる層状構造や角礫状の岩片は認められない。また、細粒物質には、明瞭なせん断面は認められない。
- 細粒物質中には、周辺母岩（砂岩）中にみられるような大きな砂粒子が認められる。砂岩中の砂粒子と比較して、細粒物質中の砂粒子に顕著な細粒化や顕著な円磨は確認されない。

<ブロック試料から作成した薄片写真（単ニコル）>



<薄片写真A部分の鏡下写真（左：単ニコル，右：直交ニコル）>

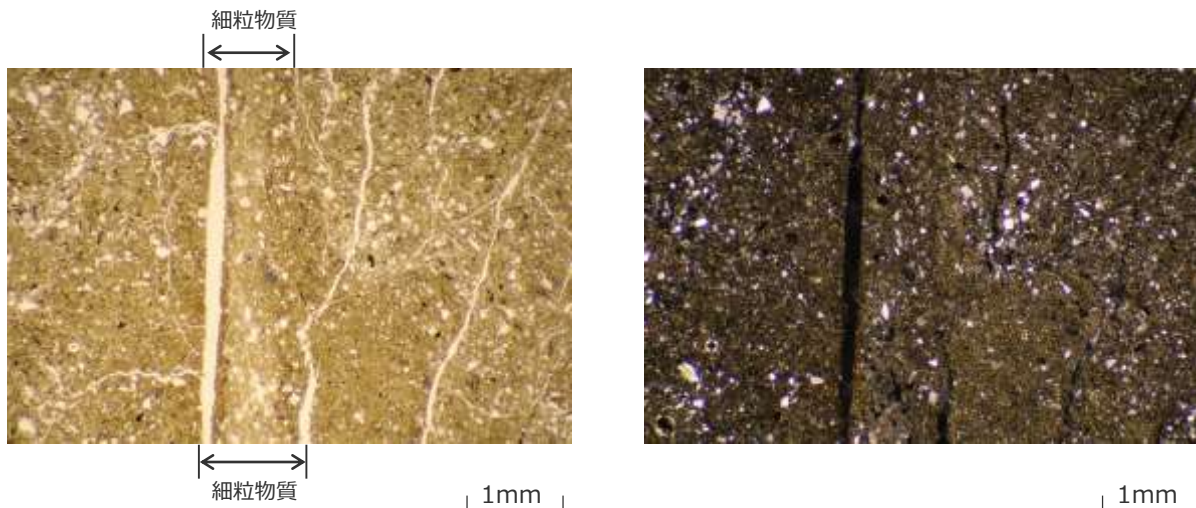

<薄片写真B部分の鏡下写真（左：単ニコル，右：直交ニコル）>

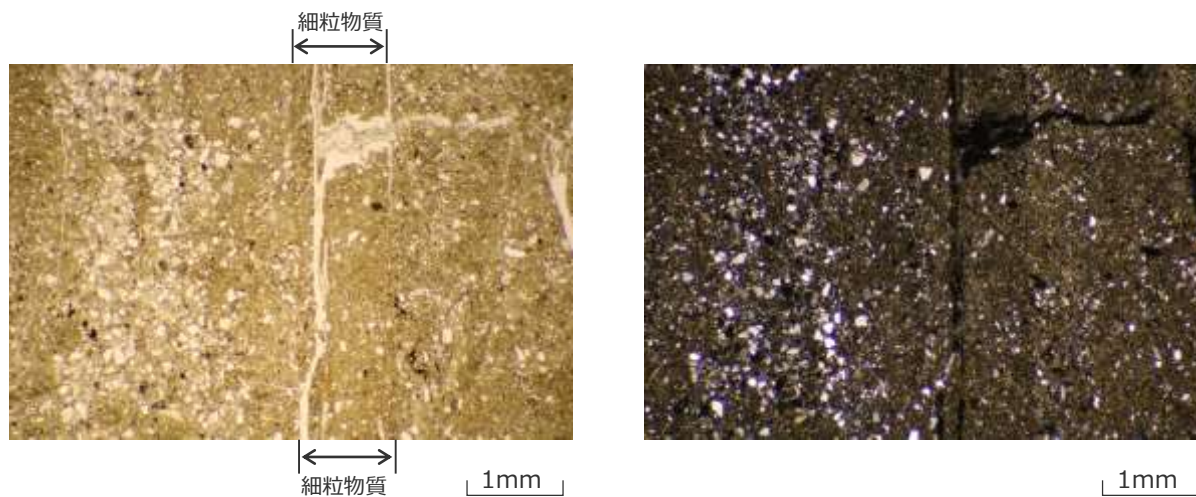

H-3断層 ブロック試料①観察結果

試料採取位置：4号炉北側トレンチ

中部電力

ブロック試料及びそのCT画像において、いずれも以下の性状が確認される。

- 断層面周辺の母岩には、角礫状の破碎部は認められない。
- 断層面に認められる細粒物質は単一の層であり、細粒物質中に複数の層からなる層状構造や角礫状の岩片は認められない。また、細粒物質には、明瞭なせん断面は認められない。
- CT画像では、断層面に対応すると考えられる構造が周囲と密度の異なる領域として認められる。

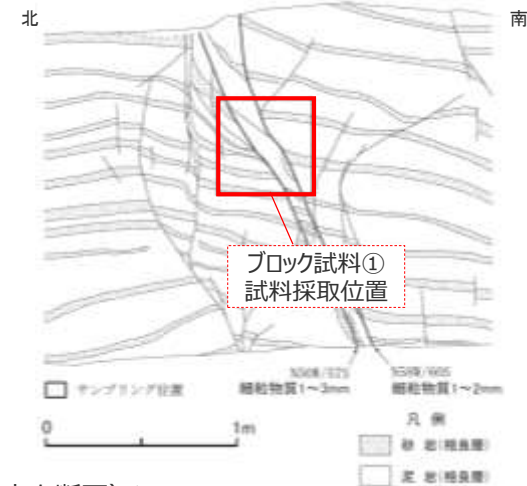
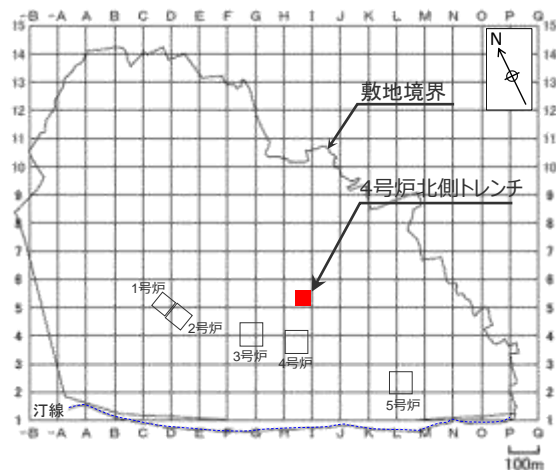

<CT画像（右の写真付近の断面）>

<ブロック試料（傾斜方向断面）>

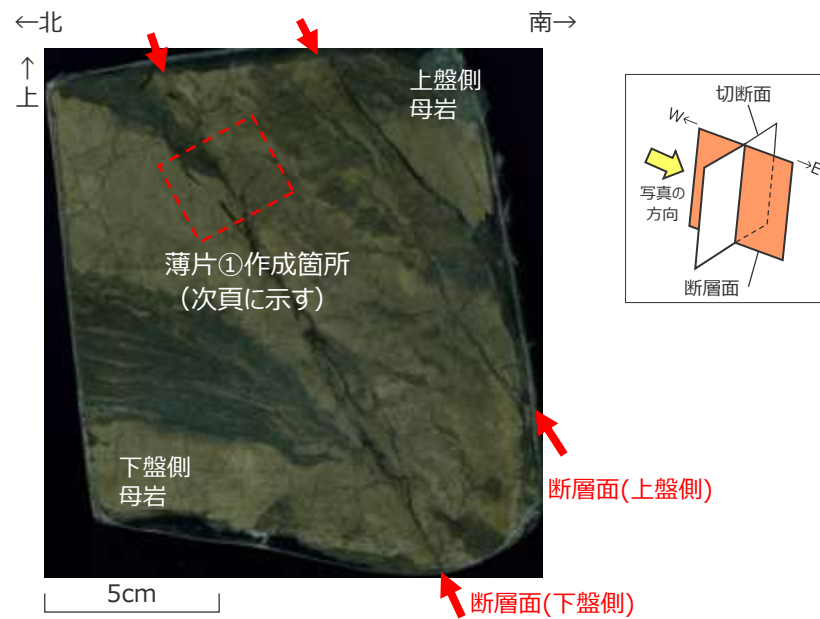
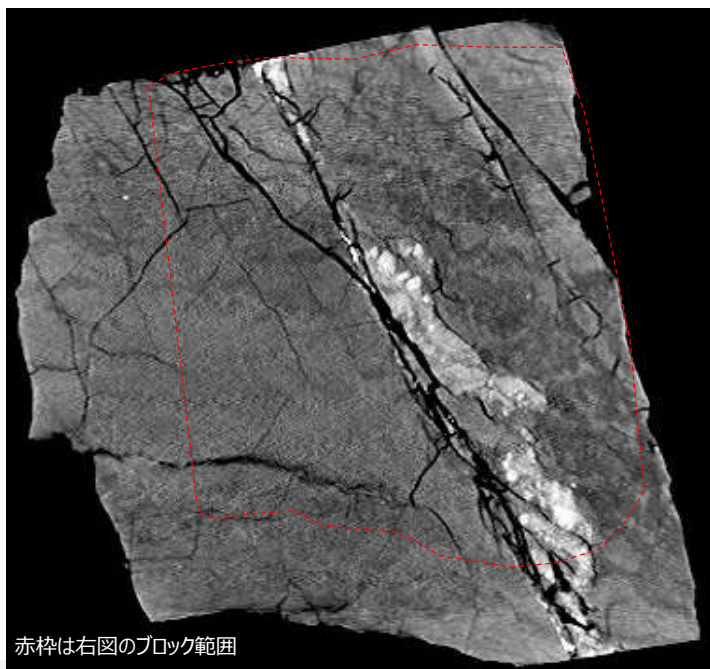

<単ニコル (解釈あり)>

<単ニコル (解釈なし)>

<直交ニコル>

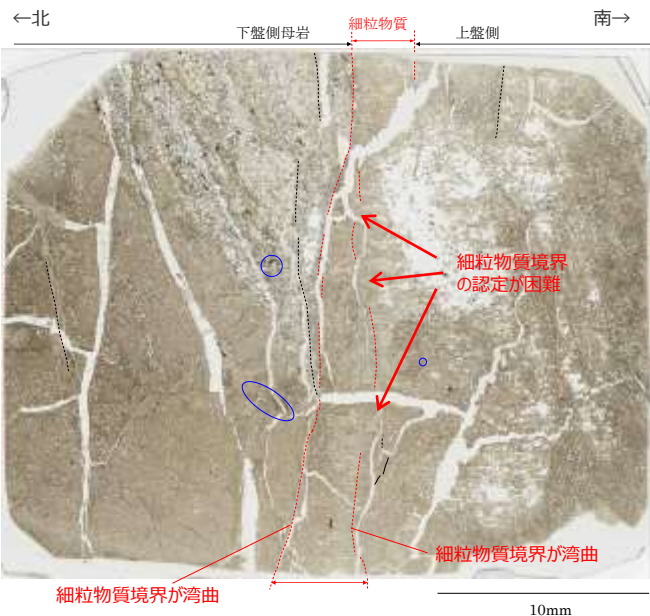

<凡 例>

- : 細粒物質境界 (実線: 明瞭, 破線: 不明瞭, 線無し: 認定できず)
- : 主な断層構造 (実線: 明瞭, 破線: 不明瞭)
- : 生物の化石 (主に細粒物質周辺にみられるものを記載)

薄片は傾斜方向で作成した。
この薄片では、細粒物質を挟んで左側が下盤側の母岩、右側が上盤側である。
(断層の動き: 写真右側が下に落ちる)

- 細粒物質周辺の母岩には、角礫状の破碎部は認められない。
- 細粒物質周辺の母岩には、破碎や変形を受けていない化石が認められる。
- 周辺母岩から細粒物質へかけての鏡下のテクスチャは、漸移的に変化しており、両者の境界は不明瞭であり、一部では境界の認定すら困難である。また、不明瞭ながらも、その境界は、湾曲するなど、母岩の流動的な変形を示す。
- 細粒物質は、母岩を構成する砂と泥が混合した様相を示す単一の層であり、細粒物質中に複数の層からなる層状構造や角礫状の岩片は認められない。また、細粒物質には、明瞭なせん断断面は認められない。
- 細粒物質中には、周辺母岩(砂岩)中にみられるような大きな砂粒子が認められる。砂岩中の砂粒子と比較して、細粒物質中の砂粒子に顕著な細粒化や顕著な円磨は確認されない。

H-3断層 薄片①観察結果 (母岩と細粒物質の境界付近の詳細)

- 細粒物質周辺の母岩には、角礫状の破碎部は認められない。
- 周辺母岩から細粒物質へかけての鏡下のテクスチャは、漸移的に変化しており、両者の境界は不明瞭である。
- 細粒物質は、母岩を構成する砂と泥が混合した様相を示す単一の層であり、細粒物質中に複数の層からなる層状構造や角礫状の岩片は認められない。また、細粒物質には、明瞭なせん断断面は認められない。
- 細粒物質中には、周辺母岩（砂岩）中にみられるような大きな砂粒子が認められる。砂岩中の砂粒子と比較して、細粒物質中の砂粒子に顕著な細粒化や顕著な円磨は確認されない。

<ブロック試料から作成した薄片写真（単ニコル）>

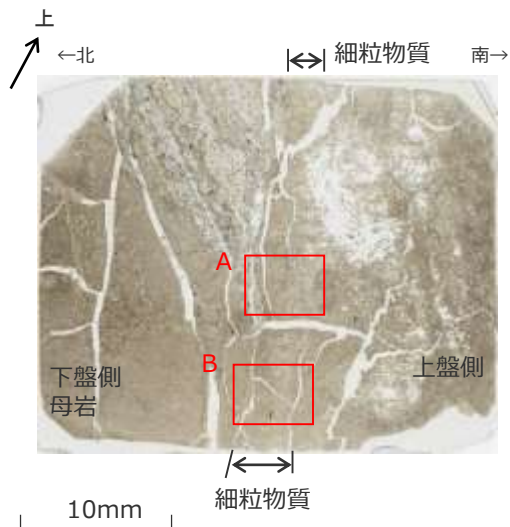

<薄片写真A部分の鏡下写真（左：単ニコル，右：直交ニコル）>

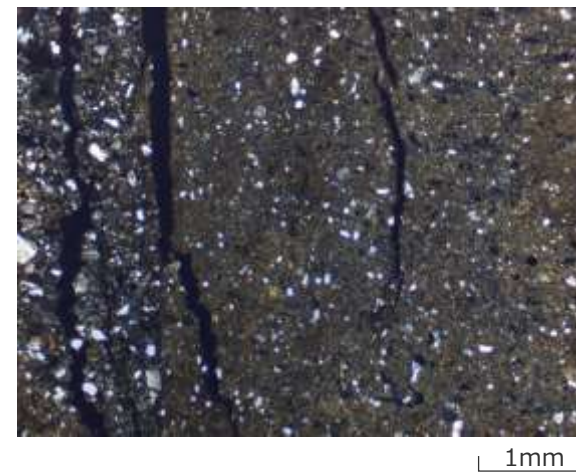
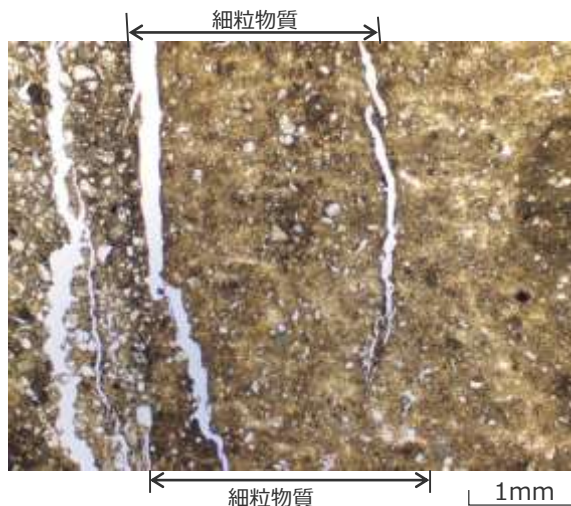

<薄片写真B部分の鏡下写真（左：単ニコル，右：直交ニコル）>

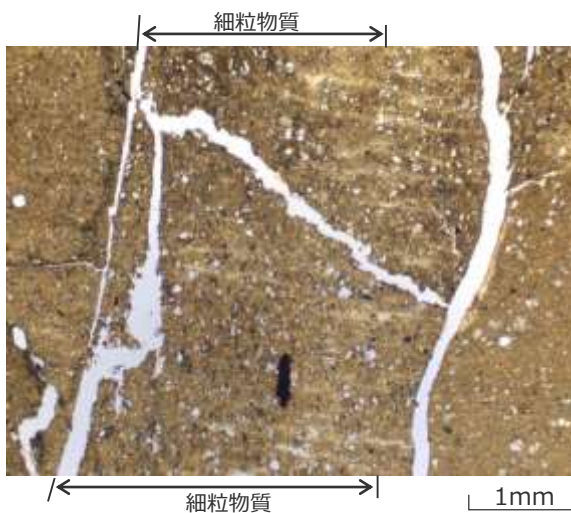

H-3断層 ブロック試料②観察結果

試料採取位置：アクセス道路東側法面

中部電力

ブロック試料及びそのCT画像において、いずれも以下の性状が確認される。

- 断層面周辺の母岩には、角礫状の破碎部は認められない。
- 断層面に認められる細粒物質は単一の層であり、細粒物質中に複数の層からなる層状構造や角礫状の岩片は認められない。また、細粒物質には、明瞭なせん断断面は認められない。
- CT画像では、断層面に対応すると考えられる構造が周囲と密度の異なる領域として認められる。



←南 <ブロック試料 (傾斜方向断面)> 北→

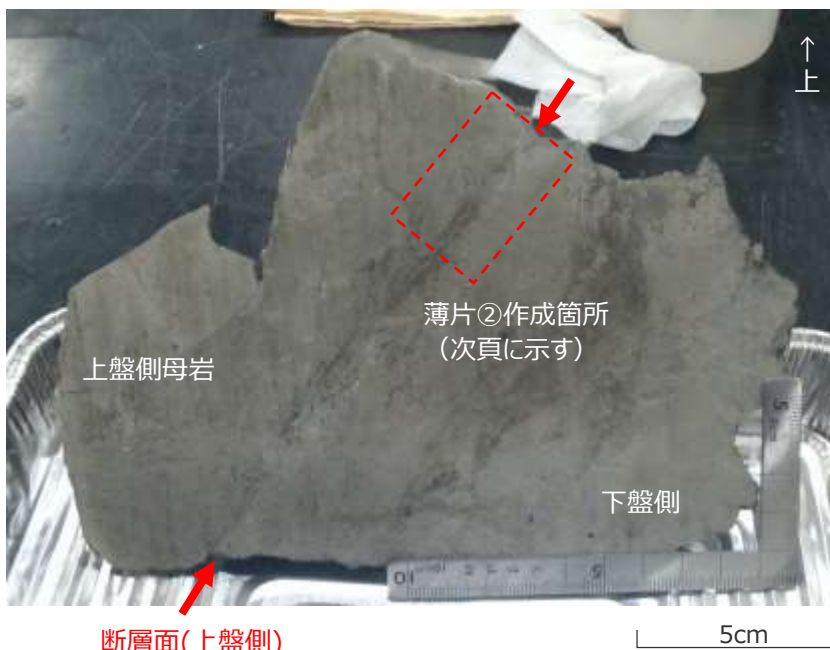

<CT画像 (左の写真付近の断面)>

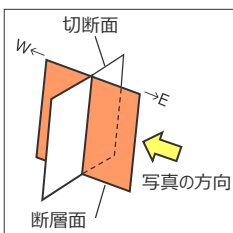
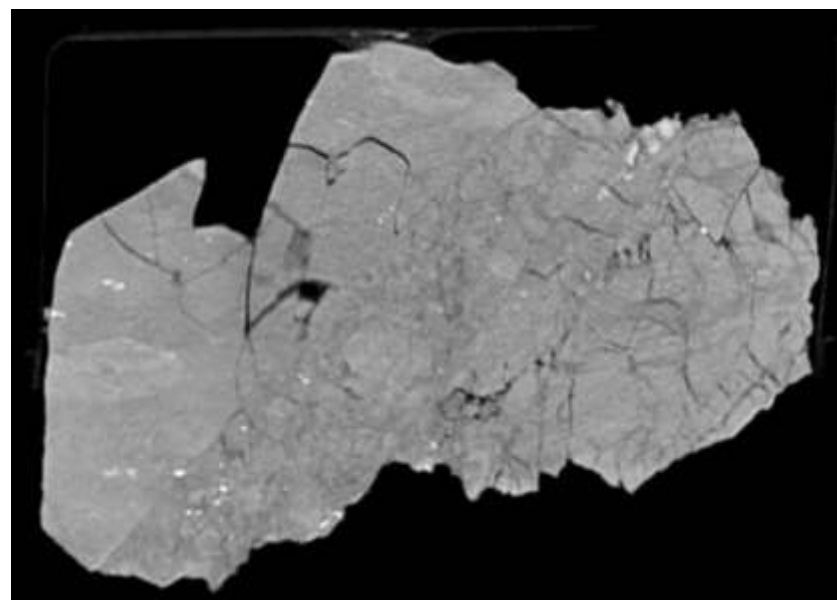

H-3断層 薄片②観察結果

<単ニコル (解釈あり)>

<単ニコル (解釈なし)>

<直交ニコル>

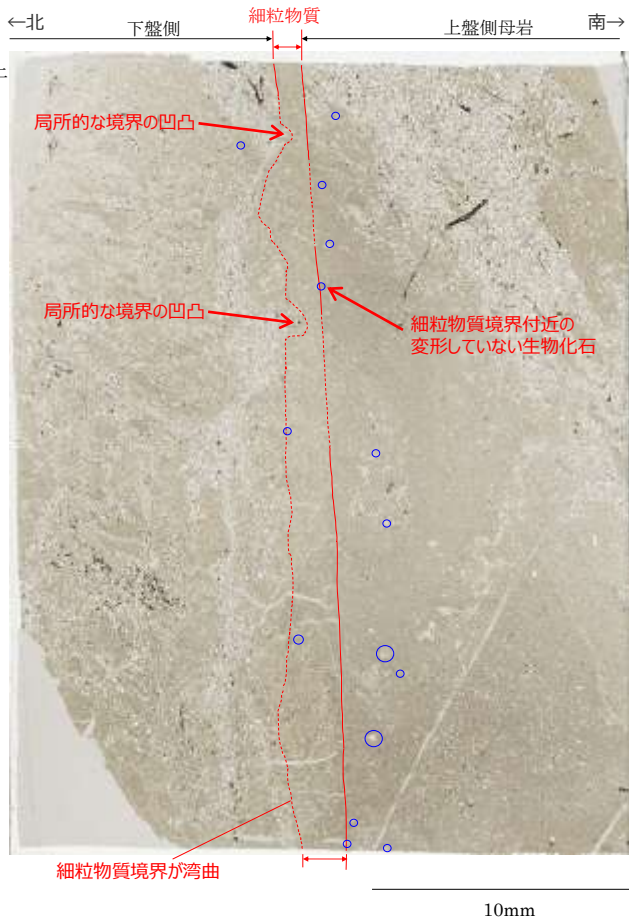

<凡 例>

- : 細粒物質境界 (実線 : 明瞭, 破線 : 不明瞭, 線無し : 認定できず)
- : 生物の化石 (主に細粒物質周辺にみられるものを記載)

薄片は傾斜方向で作成した。
この薄片では、細粒物質を挟んで左側が下盤側、右側が上盤側の母岩である。
(断層の動き : 写真右側が下に落ちる)

- 細粒物質周辺の母岩には、角礫状の破碎部は認められない。
- 細粒物質及びその周辺の母岩には、破碎や変形を受けていない化石が認められる。
- 周辺母岩から細粒物質へかけての鏡下のテクスチャは、一部を除いて漸移的に変化しており、両者の境界は不明瞭である。また、不明瞭ながらも、その境界は、湾曲し、局所的な凹凸がみられるなど、母岩の流動的な変形を示す。
- 細粒物質は、母岩を構成する砂と泥が混合した様相を示す単一の層であり、細粒物質中に複数の層からなる層状構造や角礫状の岩片は認められない。また、細粒物質には、明瞭なせん断断面は認められない。
- 細粒物質中には、周辺母岩(砂岩)中にみられるような大きな砂粒子が認められる。砂岩中の砂粒子と比較して、細粒物質中の砂粒子に顕著な細粒化や顕著な円磨は確認されない。

H-3断層 薄片②観察結果 (母岩と細粒物質の境界付近の詳細)

- 細粒物質周辺の母岩には、角礫状の破碎部は認められない。
- 周辺母岩から細粒物質へかけての鏡下のテクスチャは、漸移的に変化しており、両者の境界は不明瞭である。
- 細粒物質は、母岩を構成する砂と泥が混合した様相を示す単一の層であり、細粒物質中に複数の層からなる層状構造や角礫状の岩片は認められない。また、細粒物質には、明瞭なせん断断面は認められない。
- 細粒物質中には、周辺母岩（砂岩）中にみられるような大きな砂粒子が認められる。砂岩中の砂粒子と比較して、細粒物質中の砂粒子に顕著な細粒化や顕著な円磨は確認されない。

＜ブロック試料から作成した薄片写真（単ニコル）＞

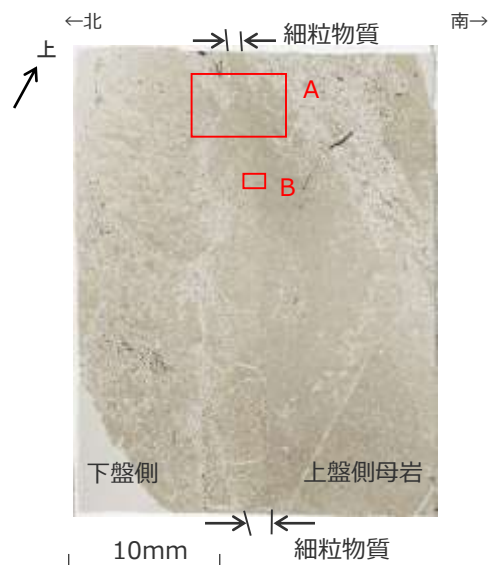

＜薄片写真A部分の鏡下写真（左：単ニコル，右：直交ニコル）＞

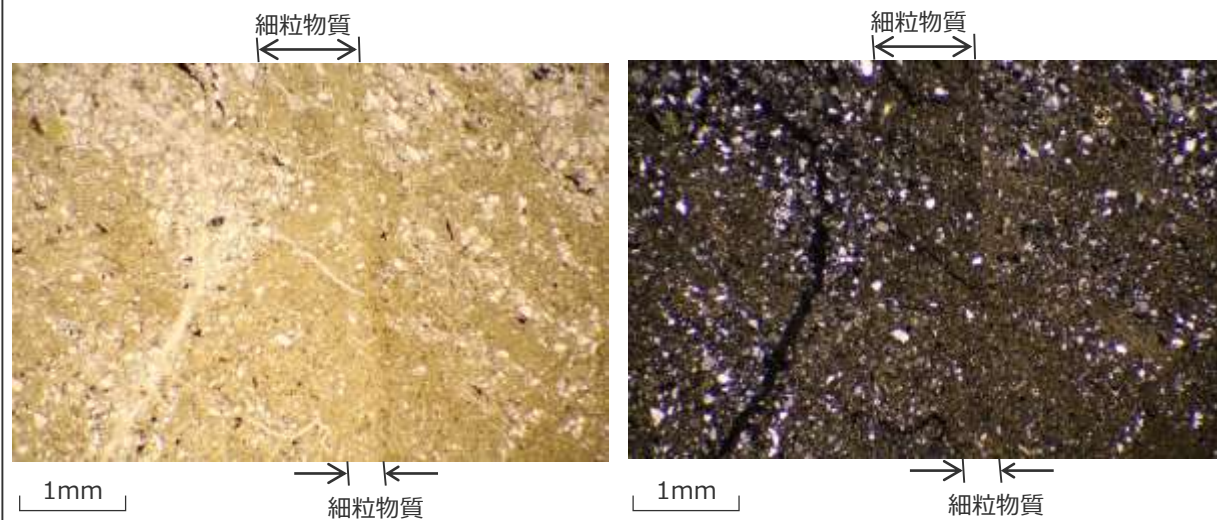

＜薄片写真B部分の鏡下写真（左：単ニコル，右：直交ニコル）＞

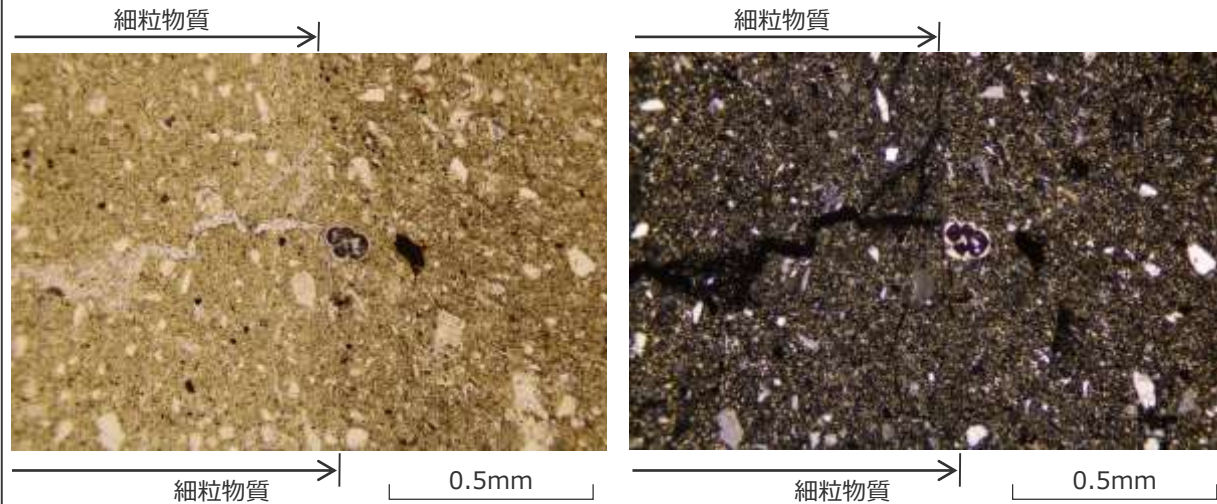

H-4断層 ブロック試料観察結果

試料採取位置：40.5m盤

中部電力

ブロック試料及びそのCT画像において、いずれも以下の性状が確認される。

- 断層面周辺の母岩には、角礫状の破碎部は認められない。
- 断層面に認められる細粒物質は単一の層であり、細粒物質中に複数の層からなる層状構造や角礫状の岩片は認められない。また、細粒物質には、明瞭なせん断面は認められない。
- CT画像では、断層面に対応すると考えられる構造が周囲と密度の異なる領域として認められる。

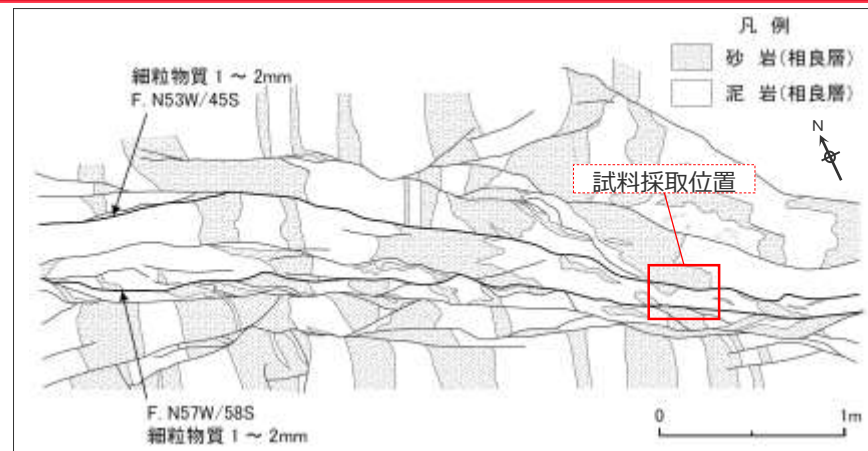

<ブロック試料 (傾斜方向断面) >

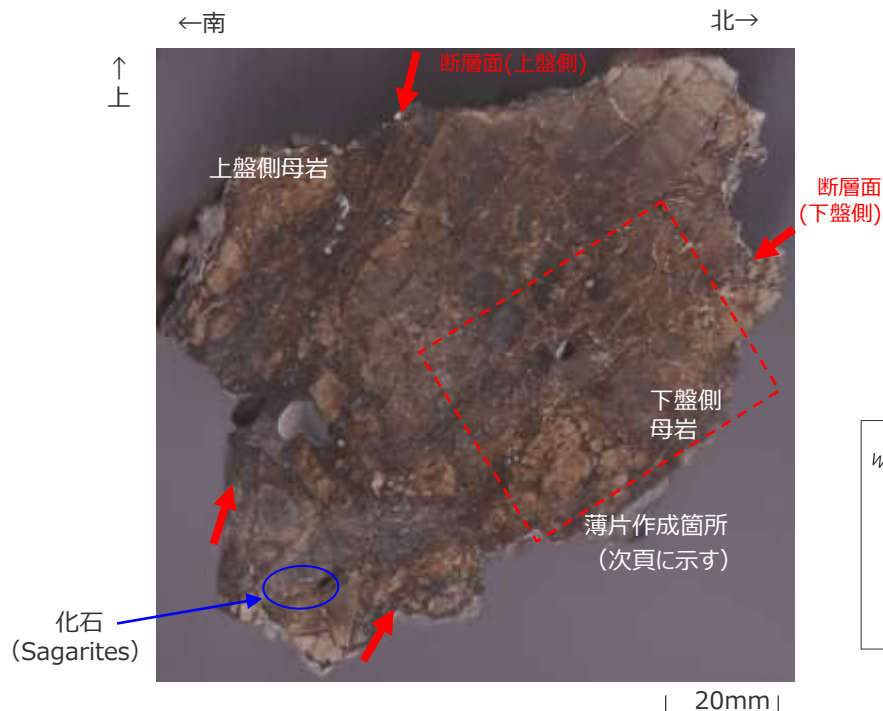

<CT画像：左の写真付近の断面>

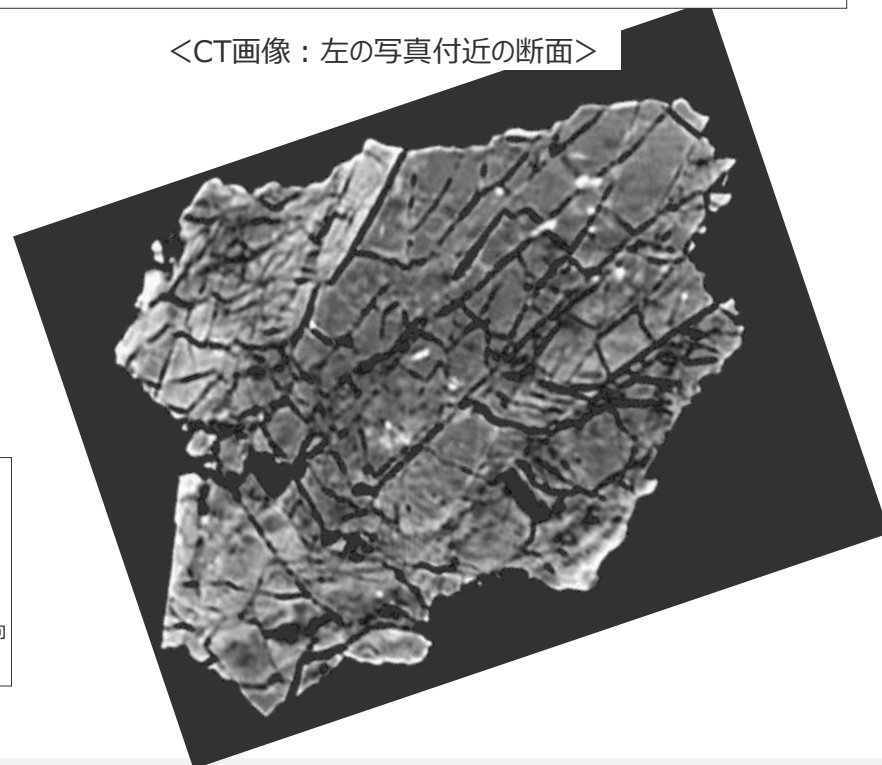

H-4断層 薄片観察結果

←南
上
北→
上盤側 下盤側母岩

<単ニコル (解釈あり)>

細粒物質境界が湾曲



細粒物質境界が湾曲

細粒物質

10mm

<凡 例>

— : 細粒物質境界 (実線 : 明瞭, 破線 : 不明瞭, 線無し : 認定できず)

— : 主な断層構造 (実線 : 明瞭, 破線 : 不明瞭)

○ : 生物の化石 (主に細粒物質周辺にみられるものを記載)

薄片は傾斜方向で作成した。

この薄片では、細粒物質を挟んで左側が上盤側、右側が下盤側の母岩である。

(断層の動き : 写真左側が下に落ちる)

<単ニコル (解釈なし)>



<直交ニコル>



- 細粒物質周辺の母岩には、角礫状の破碎部は認められない。
- 細粒物質周辺の母岩には、破碎や変形を受けていない化石が認められる。
- 周辺母岩から細粒物質へかけての鏡下のテクスチャは、一部を除いて漸移的に変化しており、両者の境界は不明瞭である。また、不明瞭ながらも、その境界は、湾曲するなど、母岩の流動的な変形を示す。
- 細粒物質は、母岩を構成する砂と泥が混合した様相を示す単一の層であり、細粒物質中に複数の層からなる層状構造や角礫状の岩片は認められない。また、細粒物質には、明瞭なせん断断面は認められない。
- 細粒物質中には、周辺母岩(砂岩)中にみられるような大きな砂粒子が認められる。砂岩中の砂粒子と比較して、細粒物質中の砂粒子に顕著な細粒化や顕著な円磨は確認されない。

H-4断層 薄片観察結果 (母岩と細粒物質の境界付近の詳細)

- 細粒物質周辺の母岩には、角礫状の破碎部は認められない。
- 周辺母岩から細粒物質へかけての鏡下のテクスチャは、漸移的に変化しており、両者の境界は不明瞭である。
- 細粒物質は、母岩を構成する砂と泥が混合した様相を示す単一の層であり、細粒物質中に複数の層からなる層状構造や角礫状の岩片は認められない。また、細粒物質には、明瞭なせん断面は認められない。
- 細粒物質中には、周辺母岩（砂岩）中にみられるような大きな砂粒子が認められる。砂岩中の砂粒子と比較して、細粒物質中の砂粒子に顕著な細粒化や顕著な円磨は確認されない。

＜ブロック試料から作成した薄片写真（単ニコル）＞



＜薄片写真A部分の鏡下写真（左：単ニコル、右：直交ニコル）＞

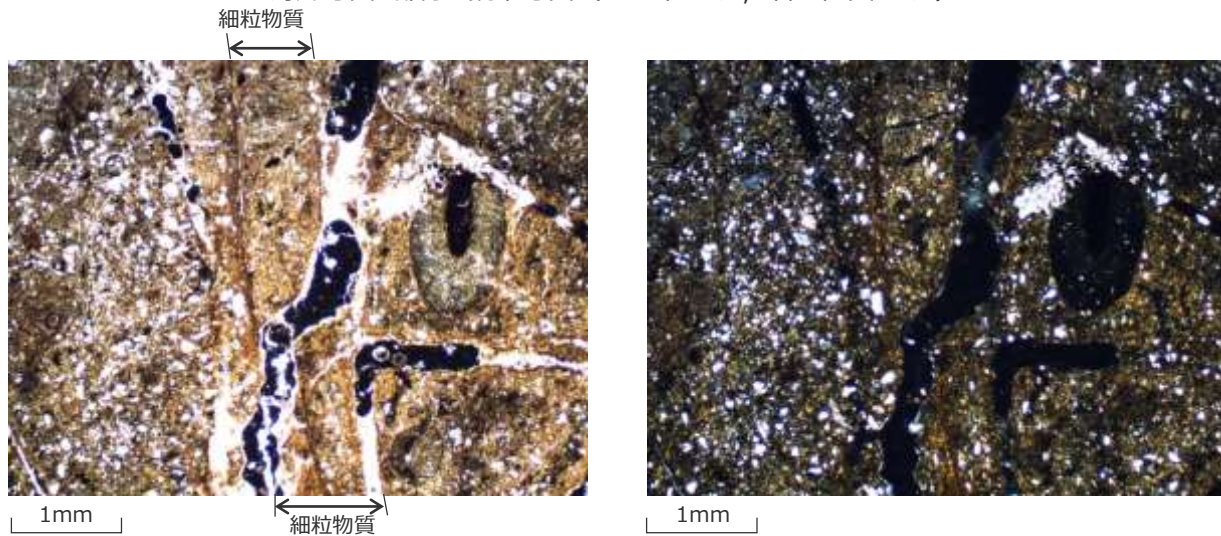

＜薄片写真B部分の鏡下写真（左：単ニコル、右：直交ニコル）＞

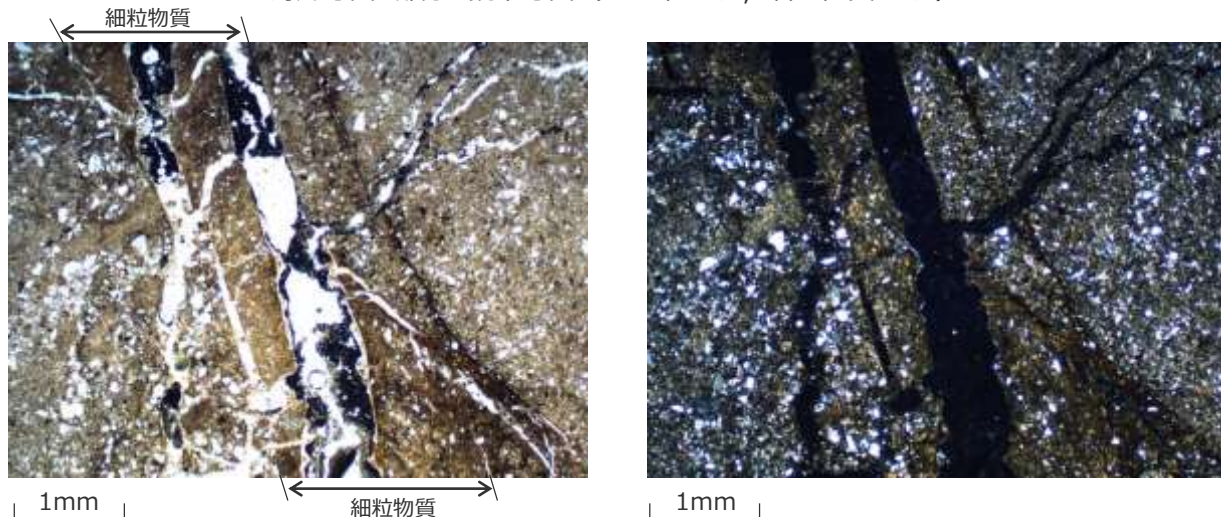

H-5断層 ブロック試料①観察結果

試料採取位置：緊急時対策所前法面



ブロック試料及びそのCT画像において、いずれも以下の性状が確認される。

- 断層面周辺の母岩には、角礫状の破碎部は認められない。
- 断層面に認められる細粒物質は単一の層であり、細粒物質中に複数の層からなる層状構造や角礫状の岩片は認められない。また、細粒物質には、明瞭なせん断断面は認められない。
- CT画像では、断層面に対応すると考えられる構造が周囲と密度の異なる領域として認められる。

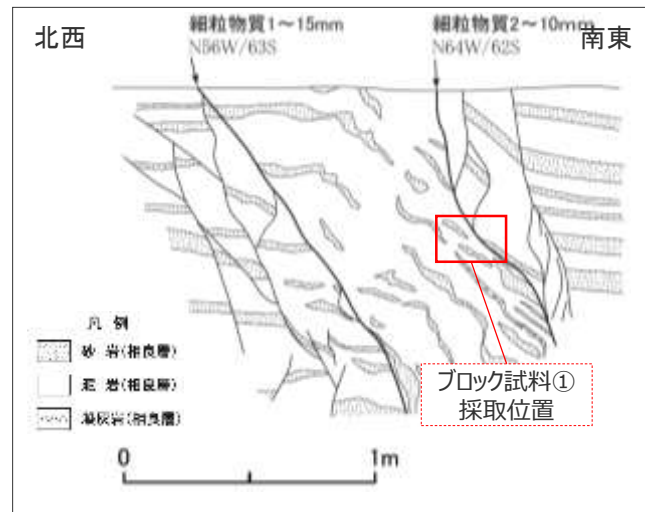
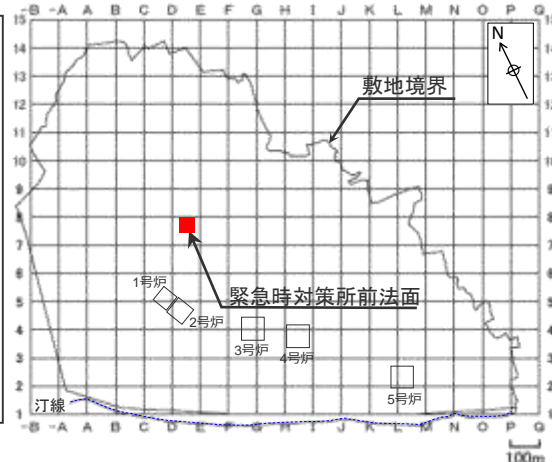

<ブロック試料 (傾斜方向断面)>

< CT画像：左の写真付近の断面 >

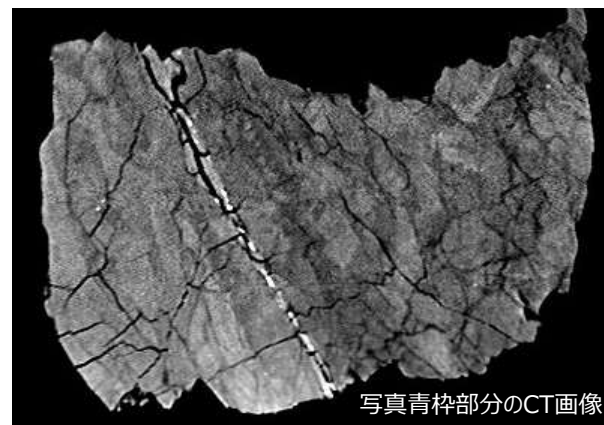
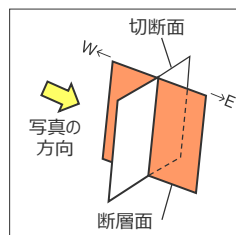

H-5断層 薄片①観察結果

<単ニコル (解釈あり)>

<単ニコル (解釈なし)>

<直交ニコル>

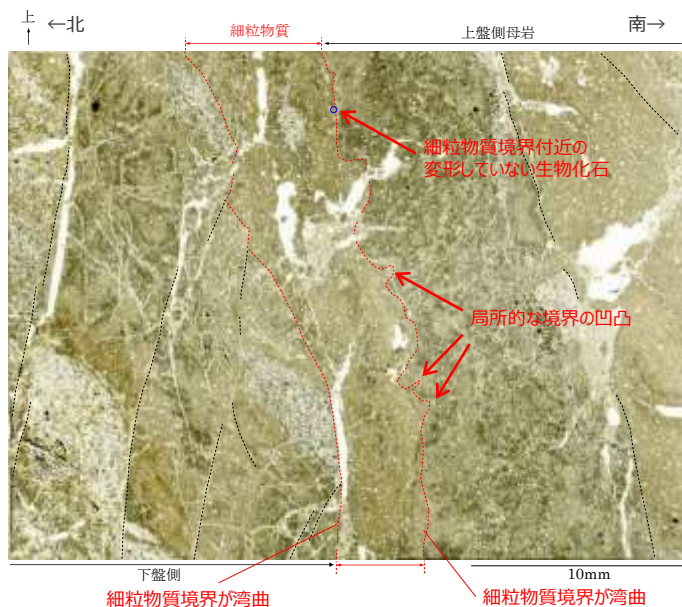

<凡 例>

- : 細粒物質境界 (実線: 明瞭, 破線: 不明瞭, 線無し: 認定できず)
- : 主な断層構造 (実線: 明瞭, 破線: 不明瞭)
- : 生物の化石 (主に細粒物質周辺にみられるものを記載)

薄片は傾斜方向で作成した。
この薄片では、細粒物質を挟んで左側が下盤側、右側が上盤側の母岩である。
(断層の動き: 写真右側が下に落ちる)

- 細粒物質周辺の母岩には、角礫状の破碎部は認められない。
- 細粒物質周辺の母岩には、破碎や変形を受けていない化石が認められる。
- 周辺母岩から細粒物質へかけての鏡下のテクスチャは、漸移的に変化しており、両者の境界は不明瞭である。また、不明瞭ながらも、その境界は、湾曲し、局所的な凹凸がみられるなど、母岩の流動的な変形を示す。
- 細粒物質は、母岩を構成する砂と泥が混合した様相を示す単一の層であり、細粒物質中に複数の層からなる層状構造や角礫状の岩片は認められない。また、細粒物質には、明瞭なせん断面は認められない。
- 細粒物質中には、周辺母岩(砂岩)中にみられるような大きな砂粒子が認められる。砂岩中の砂粒子と比較して、細粒物質中の砂粒子に顕著な細粒化や顕著な円磨は確認されない。

H-5断層 薄片②観察結果

<単ニコル (解釈あり)>

<単ニコル (解釈なし)>

<直交ニコル>

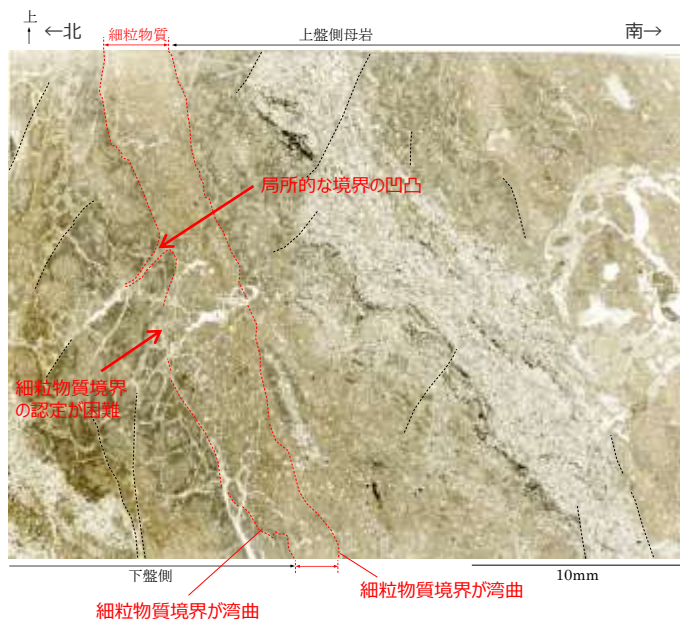

<凡 例>

- : 細粒物質境界 (実線 : 明瞭, 破線 : 不明瞭, 線無し : 認定できず)
- : 主な断層構造 (実線 : 明瞭, 破線 : 不明瞭)

薄片は傾斜方向で作成した。
この薄片では、細粒物質を挟んで左側が下盤側、右側が上盤側の母岩である。
(断層の動き : 写真右側が下に落ちる)

- 細粒物質周辺の母岩には、角礫状の破碎部は認められない。
- 周辺母岩から細粒物質へかけての鏡下のテクスチャは、漸移的に変化しており、両者の境界は不明瞭であり、一部では境界の認定すら困難である。また、不明瞭ながらも、その境界は、湾曲し、局所的な凹凸がみられるなど、母岩の流動的な変形を示す。
- 細粒物質は、母岩を構成する砂と泥が混合した様相を示す単一の層であり、細粒物質中に複数の層からなる層状構造や角礫状の岩片は認められない。また、細粒物質には、明瞭なせん断面は認められない。
- 細粒物質中には、周辺母岩(砂岩)中にみられるような大きな砂粒子が認められる。砂岩中の砂粒子と比較して、細粒物質中の砂粒子に顕著な細粒化や顕著な円磨は確認されない。

H-5断層 薄片①②観察結果 (母岩と細粒物質の境界付近の詳細)

- 細粒物質周辺の母岩には、角礫状の破碎部は認められない。
- 周辺母岩から細粒物質へかけての鏡下のテクスチャは、漸移的に変化しており、両者の境界は不明瞭である。
- 細粒物質は、母岩を構成する砂と泥が混合した様相を示す単一の層であり、細粒物質中に複数の層からなる層状構造や角礫状の岩片は認められない。また、細粒物質には、明瞭なせん断面は認められない。
- 細粒物質中には、周辺母岩(砂岩)中にみられるような大きな砂粒子が認められる。砂岩中の砂粒子と比較して、細粒物質中の砂粒子に顕著な細粒化や顕著な円磨は確認されない。

<ブロック試料から作成した薄片①の写真(単ニコル)>

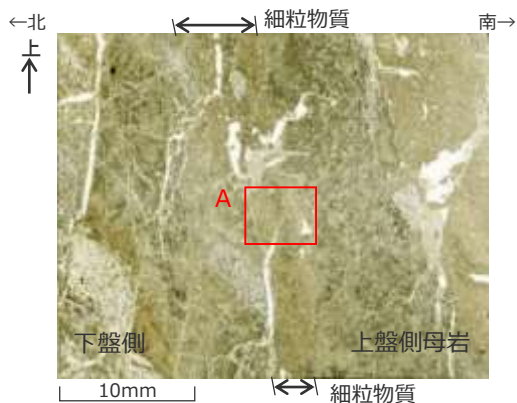

<薄片写真A部分の鏡下写真(左:単ニコル,右:直交ニコル)>

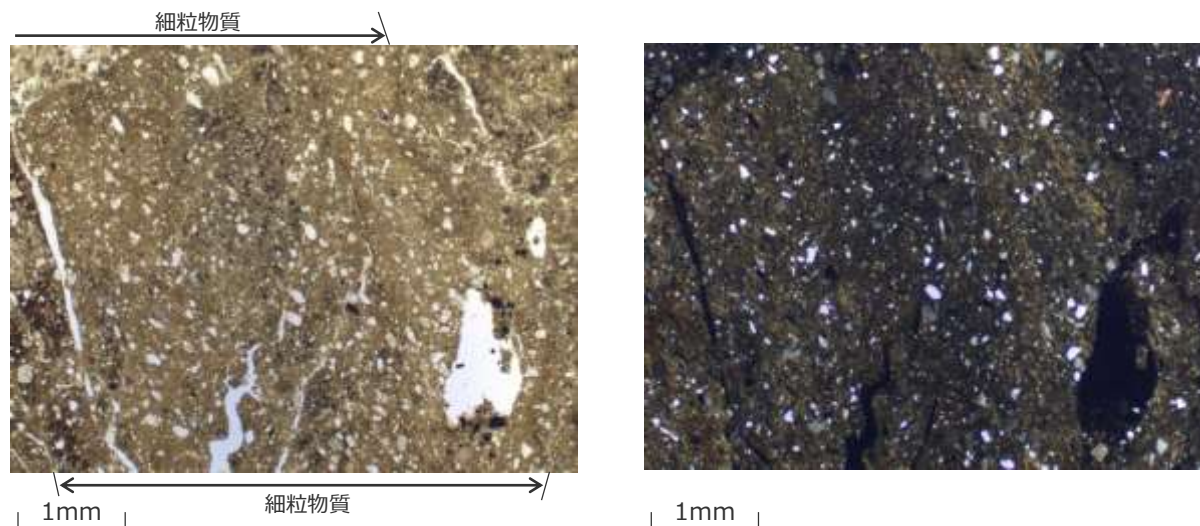

<ブロック試料から作成した薄片②の写真(単ニコル)>

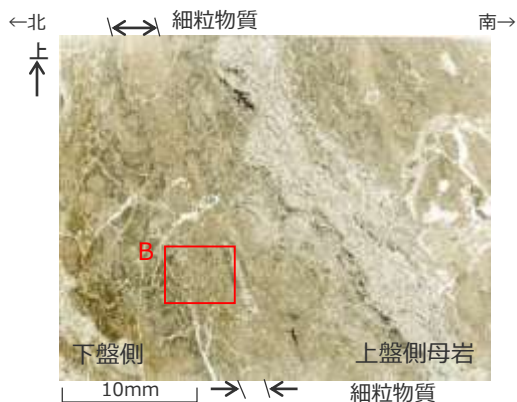

<薄片写真B部分の鏡下写真(左:単ニコル,右:直交ニコル)>

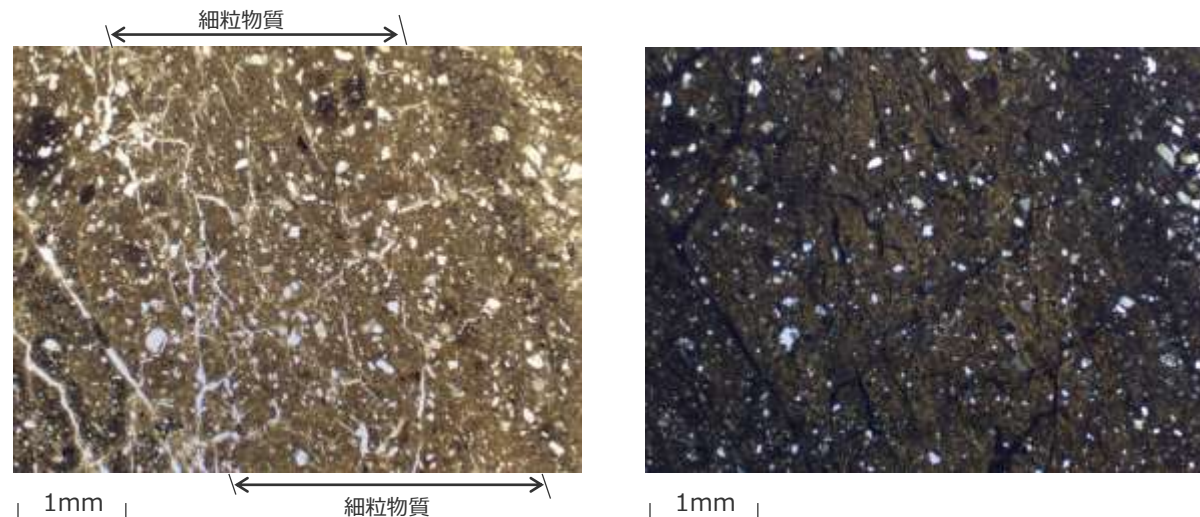

H-5断層 ブロック試料②観察結果

試料採取位置：緊急時対策所前法面

中部電力

ブロック試料及びそのCT画像において、いずれも以下の性状が確認される。

- 断層面周辺の母岩には、角礫状の破碎部は認められない。
- 断層面に認められる細粒物質は単一の層であり、細粒物質中に複数の層からなる層状構造や角礫状の岩片は認められない。また、細粒物質には、明瞭なせん断断面は認められない。
- CT画像では、断層面に対応すると考えられる構造が周囲と密度の異なる領域として認められる。

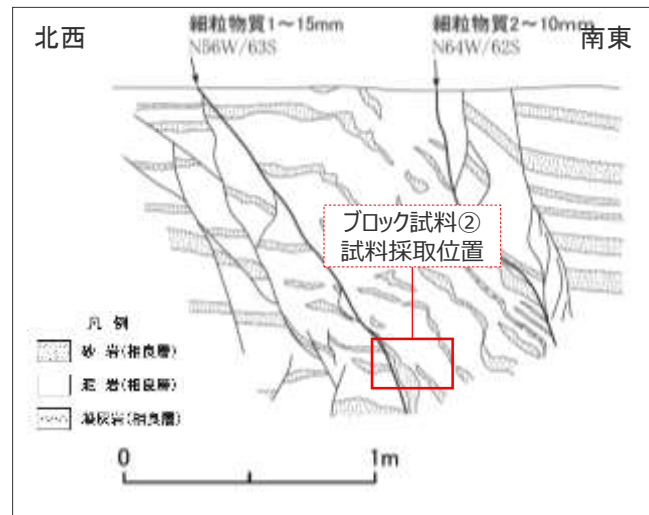
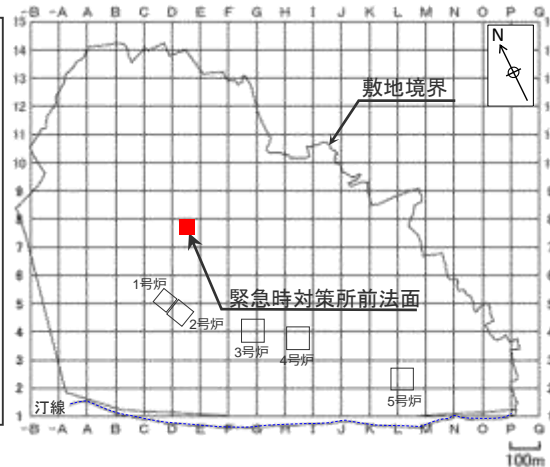

<ブロック試料（傾斜方向断面）>

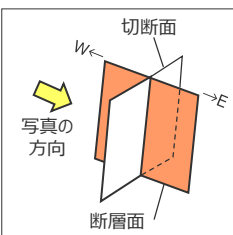
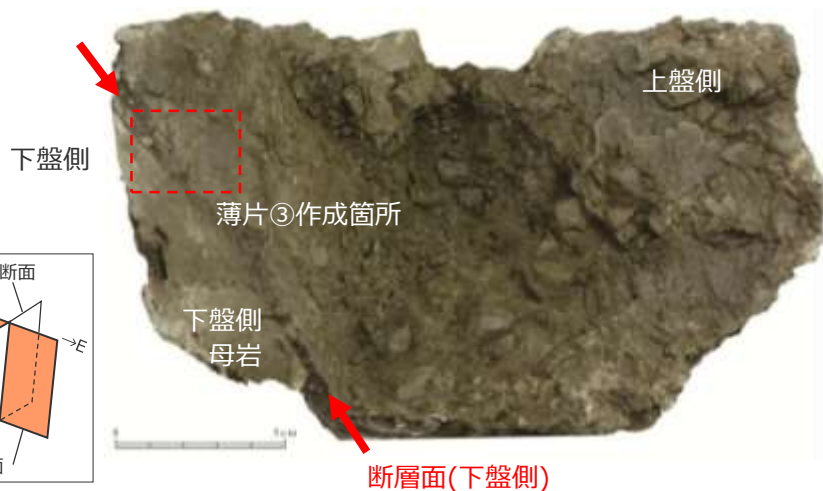

<ブロック試料から作成した薄片写真（左：単ニコル，右：直交ニコル）>

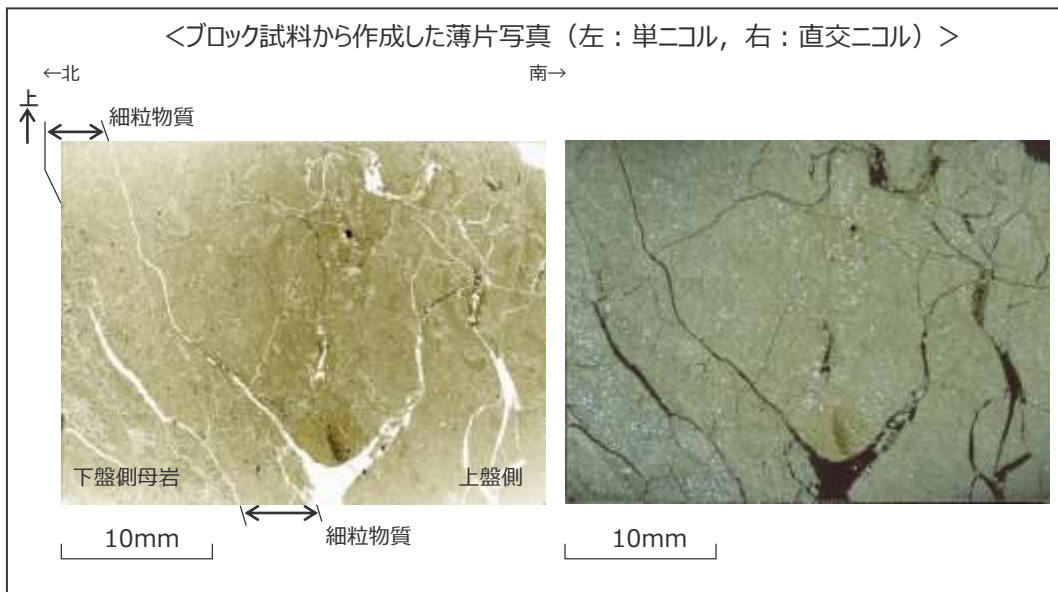

<単ニコル (解釈あり)>

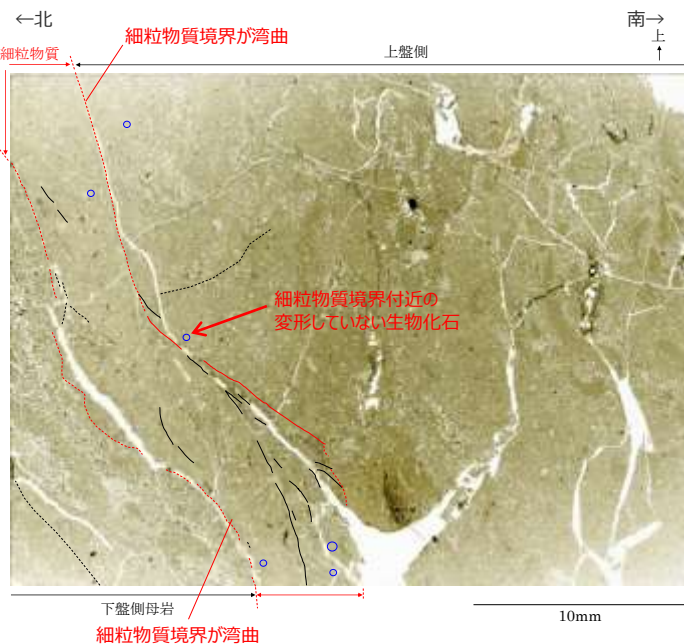

<単ニコル (解釈なし)>

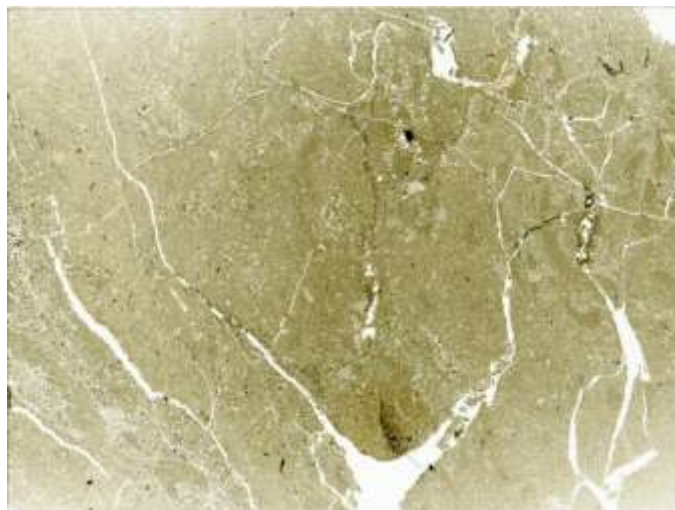

<直交ニコル>



<凡 例>

- : 細粒物質境界 (実線: 明瞭, 破線: 不明瞭, 線無し: 認定できず)
- : 主な断層構造 (実践: 明瞭, 破線: 不明瞭)
- : 生物の化石 (主に細粒物質周辺にみられるものを記載)

薄片は傾斜方向で作成した。
この薄片では、細粒物質を挟んで左側が下盤側の母岩、右側が上盤側である。
(断層の動き: 写真右側が下に落ちる)

- 細粒物質周辺の母岩には、角礫状の破碎部は認められない。
- 細粒物質及びその周辺の母岩には、破碎や変形を受けていない化石が認められる。
- 周辺母岩から細粒物質へかけての鏡下のテクスチャは、一部を除いて漸移的に変化しており、両者の境界は不明瞭である。また、不明瞭ながらも、その境界は、湾曲するなど、母岩の流動的な変形を示す。
- 細粒物質は、母岩を構成する砂と泥が混合した様相を示す単一の層であり、細粒物質中に複数の層からなる層状構造や角礫状の岩片は認められない。また、細粒物質には、明瞭なせん断面は認められない。
- 細粒物質中には、周辺母岩(砂岩)中にみられるような大きな砂粒子が認められる。砂岩中の砂粒子と比較して、細粒物質中の砂粒子に顕著な細粒化や顕著な円磨は確認されない。

H-5断層 薄片③観察結果 (母岩と細粒物質の境界付近の詳細)

- 細粒物質周辺の母岩には、角礫状の破碎部は認められない。
- 周辺母岩から細粒物質へかけての鏡下のテクスチャは、漸移的に変化しており、両者の境界は不明瞭である。
- 細粒物質は、母岩を構成する砂と泥が混合した様相を示す単一の層であり、細粒物質中に複数の層からなる層状構造や角礫状の岩片は認められない。また、細粒物質には、明瞭なせん断断面は認められない。
- 細粒物質中には、周辺母岩（砂岩）中にみられるような大きな砂粒子が認められる。砂岩中の砂粒子と比較して、細粒物質中の砂粒子に顕著な細粒化や顕著な円磨は確認されない。

<薄片写真A部分の鏡下写真（左：単ニコル，右：直交ニコル）>

細粒物質

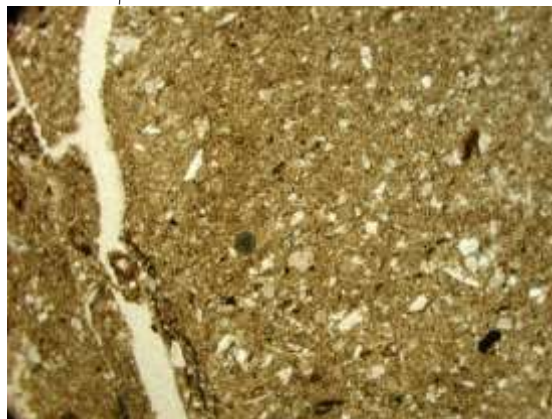

細粒物質

1mm



1mm

<ブロック試料から作成した薄片写真（単ニコル）>

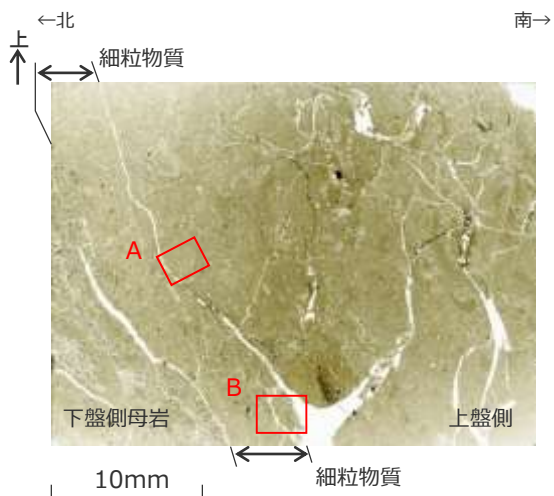

<薄片写真B部分の鏡下写真（左：単ニコル，右：直交ニコル）>

細粒物質

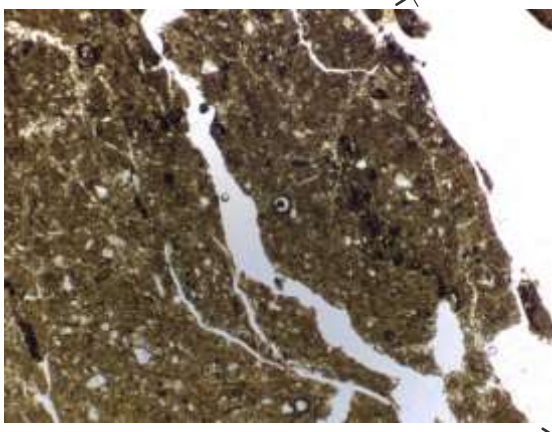

細粒物質

1mm



1mm

H-6断層 ブロック試料観察結果

試料採取位置：GTG建屋北側法面

中部電力

ブロック試料及びそのCT画像において、いずれも以下の性状が確認される。

- 断層面周辺の母岩には、角礫状の破碎部は認められない。
- 断層面に認められる細粒物質は単一の層であり、細粒物質中に複数の層からなる層状構造や角礫状の岩片は認められない。また、細粒物質には、明瞭なせん断面は認められない。
- CT画像では、断層面に対応すると考えられる構造が周囲と密度の異なる領域として認められる。



断層面 ↑ ↑ 断層面

<ブロック試料（傾斜方向断面）>

<CT画像（左の写真付近の断面）>

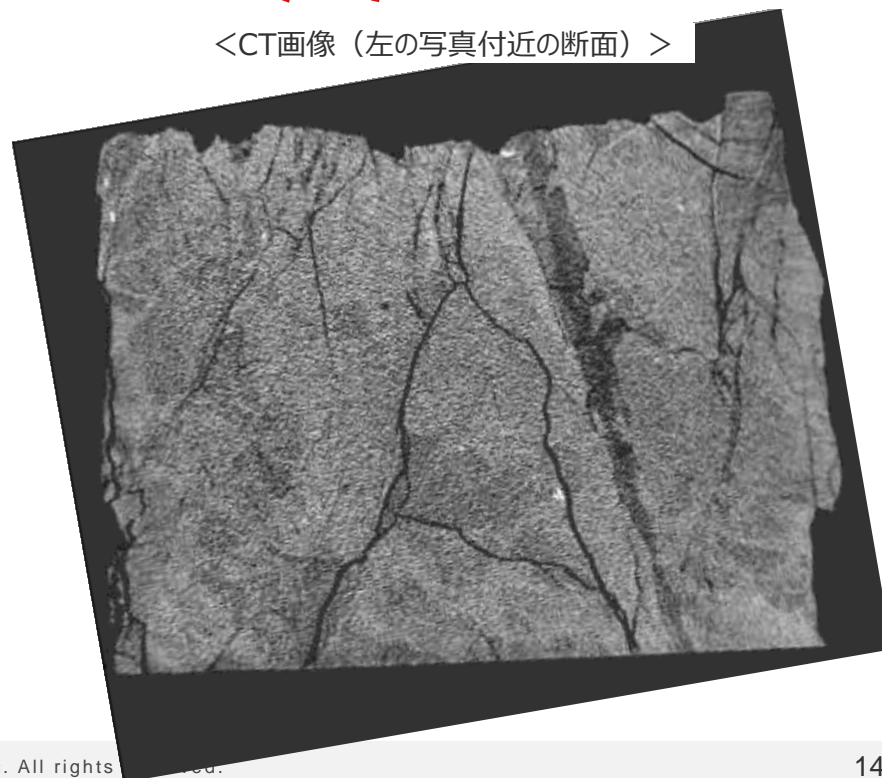
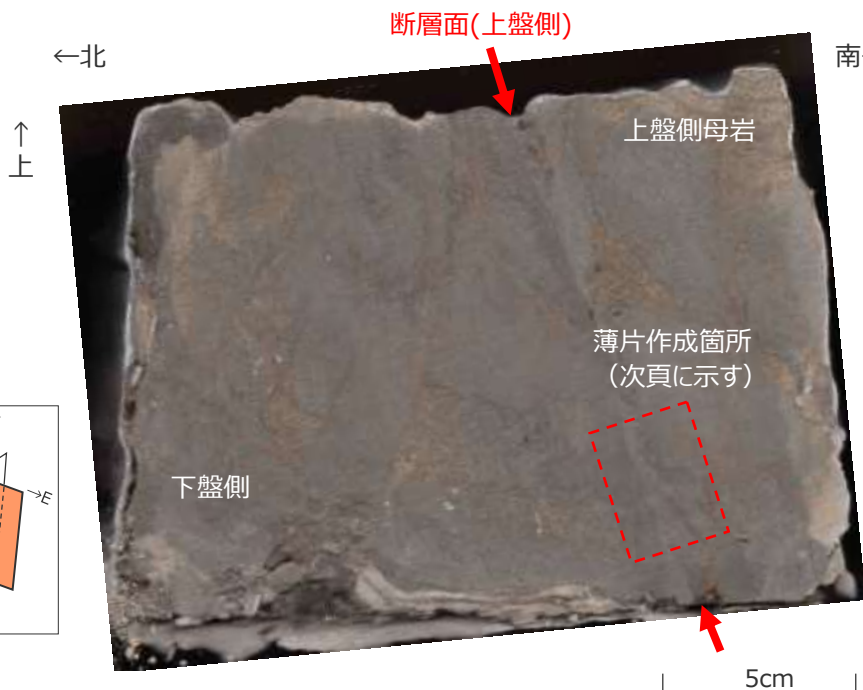

5cm

H-6断層 薄片観察結果

<単ニコル (解釈あり)>

<単ニコル (解釈なし)>

<直交ニコル>

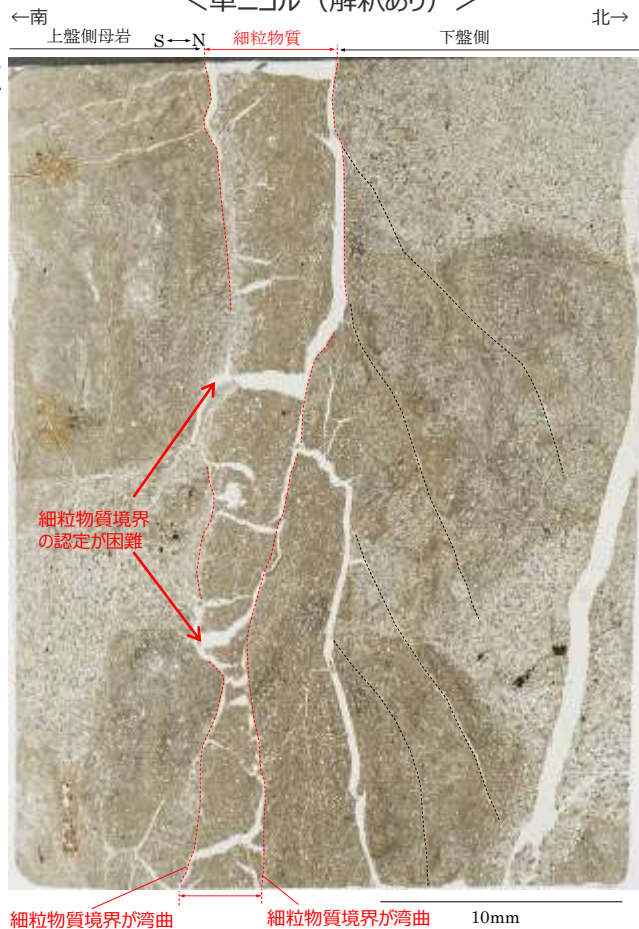
 細粒物質境界
の認定が困難

細粒物質境界が湾曲 10mm

<凡 例>

- : 細粒物質境界 (実線 : 明瞭, 破線 : 不明瞭, 線無し : 認定できず)
- : 主な断層構造 (実践 : 明瞭, 破線 : 不明瞭)

薄片は傾斜方向で作成した。
この薄片では、細粒物質を挟んで左側が上盤側の母岩、右側が下盤側である。
(断層の動き : 写真左側が下に落ちる)

- 細粒物質周辺の母岩には、角礫状の破碎部は認められない。
- 周辺母岩から細粒物質へかけての鏡下のテクスチャは、漸移的に変化しており、両者の境界は不明瞭であり、一部では境界の認定すら困難である。また、不明瞭ながらも、その境界は、湾曲するなど、母岩の流動的な変形を示す。
- 細粒物質は、母岩を構成する砂と泥が混合した様相を示す単一の層であり、細粒物質中に複数の層からなる層状構造や角礫状の岩片は認められない。また、細粒物質には、明瞭なせん断面は認められない。
- 細粒物質中には、周辺母岩（砂岩）中にみられるような大きな砂粒子が認められる。砂岩中の砂粒子と比較して、細粒物質中の砂粒子に顕著な細粒化や顕著な円磨は確認されない。

H-6断層 薄片観察結果 (母岩と細粒物質の境界付近の詳細)

- 細粒物質周辺の母岩には、角礫状の破碎部は認められない。
- 周辺母岩から細粒物質へかけての鏡下のテクスチャは、漸移的に変化しており、両者の境界は不明瞭である。
- 細粒物質は、母岩を構成する砂と泥が混合した様相を示す単一の層であり、細粒物質中に複数の層からなる層状構造や角礫状の岩片は認められない。また、細粒物質には、明瞭なせん断断面は認められない。
- 細粒物質中には、周辺母岩（砂岩）中にみられるような大きな砂粒子が認められる。砂岩中の砂粒子と比較して、細粒物質中の砂粒子に顕著な細粒化や顕著な円磨は確認されない。

<薄片写真A部分の鏡下写真（左：単ニコル，右：直交ニコル）>

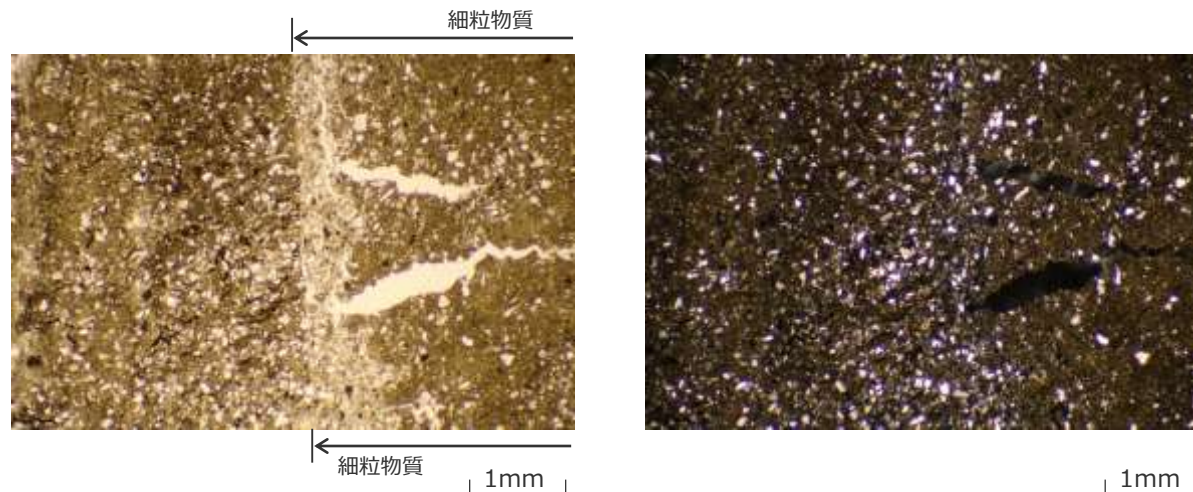

<ブロック試料から作成した薄片写真（単ニコル）>

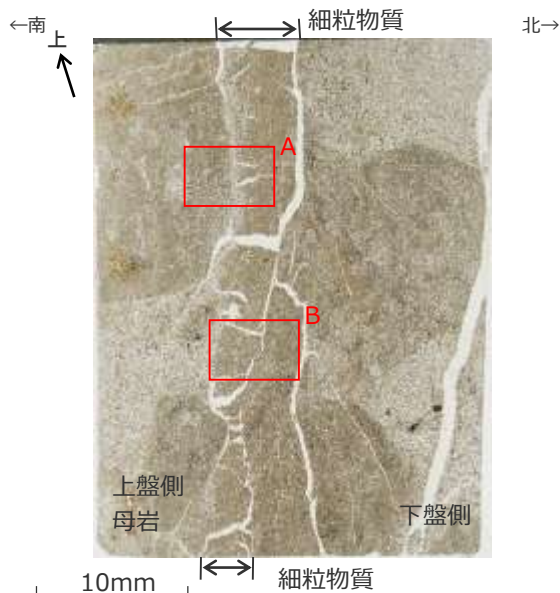

<薄片写真B部分の鏡下写真（左：単ニコル，右：直交ニコル）>

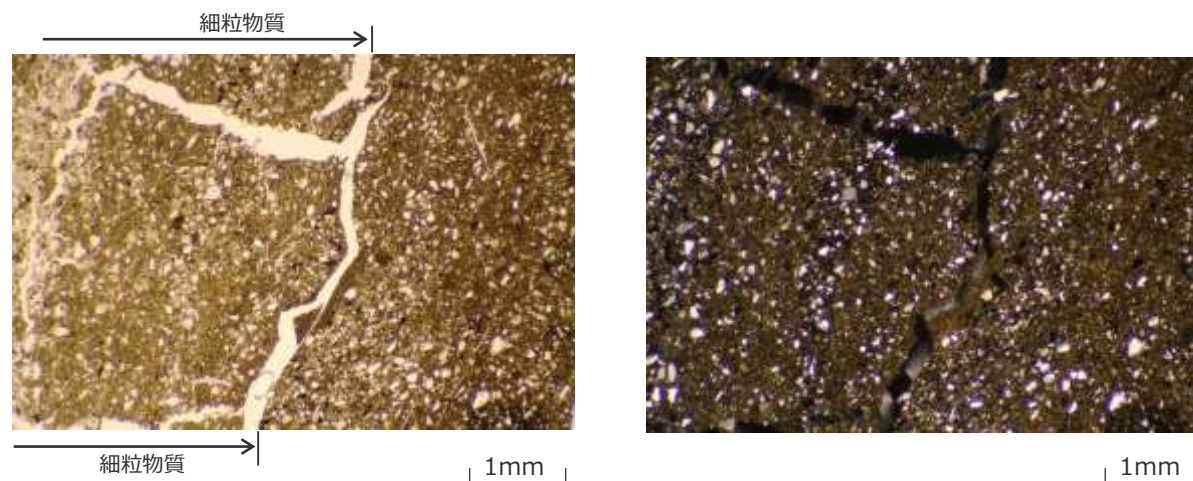

H-7断層 ブロック試料観察結果

試料採取位置：W28孔

中部電力

ブロック試料及びそのCT画像において、いずれも以下の性状が確認される。

- 断層面周辺の母岩には、角礫状の破碎部は認められない。
- 断層面に認められる細粒物質は単一の層であり、細粒物質中に複数の層からなる層状構造や角礫状の岩片は認められない。また、細粒物質には、明瞭なせん断面は認められない。
- CT画像では、断層面に対応すると考えられる構造が周囲と密度の異なる領域として認められる。



コア写真（赤枠部でブロック試料を作成）

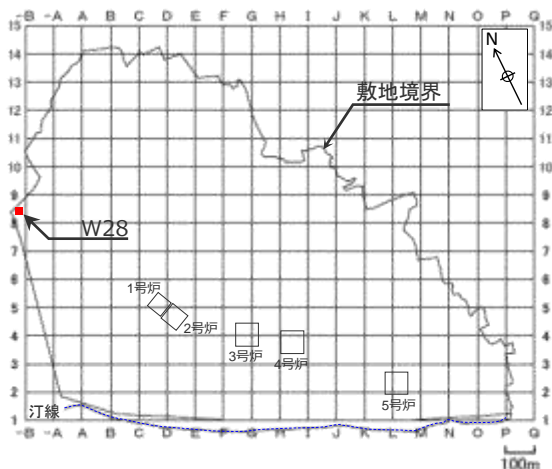

コア写真
(上図赤枠部拡大)



ブロック試料
(傾斜方向断面)

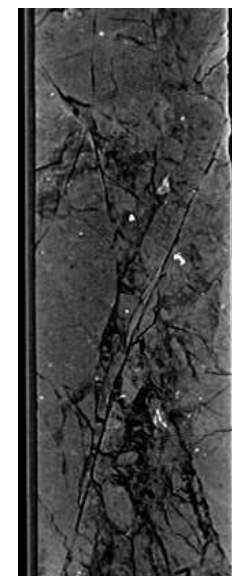

CT画像
(左の写真付近の断面)

H-7断層 薄片観察結果



<単ニコル (解釈なし)>



<直交ニコル>



<凡 例>

- : 細粒物質境界 (実線: 明瞭, 破線: 不明瞭, 線無し: 認定できず)
- : 主な断層構造 (実線: 明瞭, 破線: 不明瞭)
- : 生物の化石 (主に細粒物質周辺にみられるものを記載)

薄片は傾斜方向で作成した。

この薄片では、細粒物質を挟んで左側が上盤側の母岩、右側が下盤側である。
(断層の動き: 写真左側が下に落ちる)

- 細粒物質周辺の母岩には、角礫状の破碎部は認められない。
- 細粒物質周辺の母岩には、破碎や変形を受けていない化石が認められる。
- 周辺母岩から細粒物質へかけての鏡下のテクスチャは、一部を除いて漸移的に変化しており、両者の境界は不明瞭である。また、不明瞭ながらも、その境界は、湾曲するなど、母岩の流動的な変形を示す。
- 細粒物質は、母岩を構成する砂と泥が混合した様相を示す単一の層であり、細粒物質中に複数の層からなる層状構造や角礫状の岩片は認められない。また、細粒物質には、明瞭なせん断面は認められない。
- 細粒物質中には、周辺母岩(砂岩)中にみられるような大きな砂粒子が認められる。砂岩中の砂粒子と比較して、細粒物質中の砂粒子に顕著な細粒化や顕著な円磨は確認されない。

H-7断層 薄片観察結果 (母岩と細粒物質の境界付近の詳細)

- 細粒物質周辺の母岩には、角礫状の破碎部は認められない。
- 周辺母岩から細粒物質へかけての鏡下のテクスチャは、漸移的に変化しており、両者の境界は不明瞭である。
- 細粒物質は、母岩を構成する砂と泥が混合した様相を示す単一の層であり、細粒物質中に複数の層からなる層状構造や角礫状の岩片は認められない。また、細粒物質には、明瞭なせん断断面は認められない。
- 細粒物質中には、周辺母岩（砂岩）中にみられるような大きな砂粒子が認められる。砂岩中の砂粒子と比較して、細粒物質中の砂粒子に顕著な細粒化や顕著な円磨は確認されない。

<薄片写真A部分の鏡下写真（左：単ニコル，右：直交ニコル）>

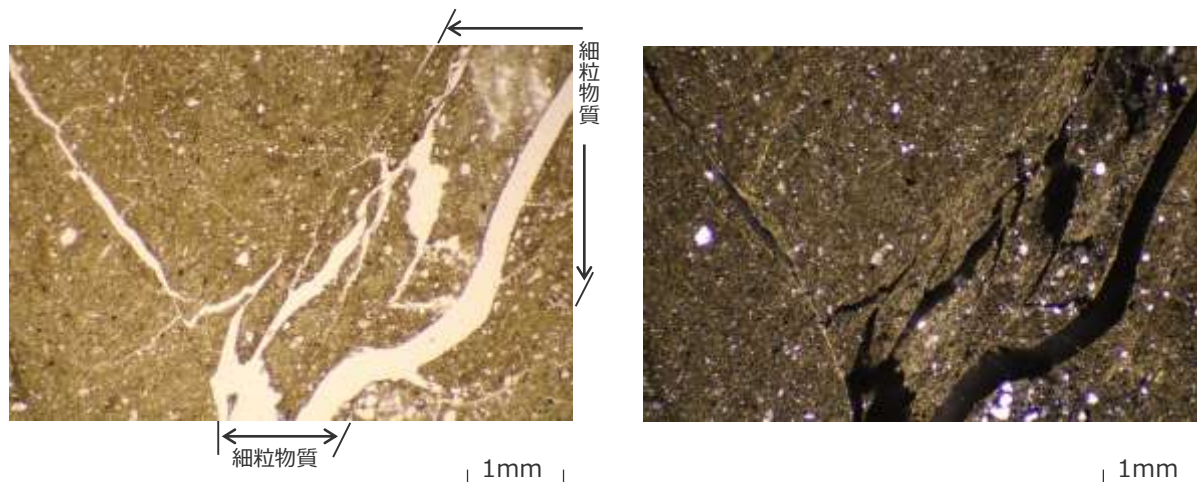

<ブロック試料から作成した薄片写真（単ニコル）>

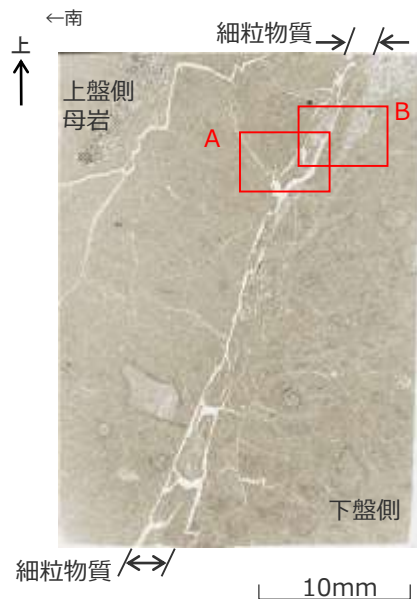

<薄片写真B部分の鏡下写真（左：単ニコル，右：直交ニコル）>

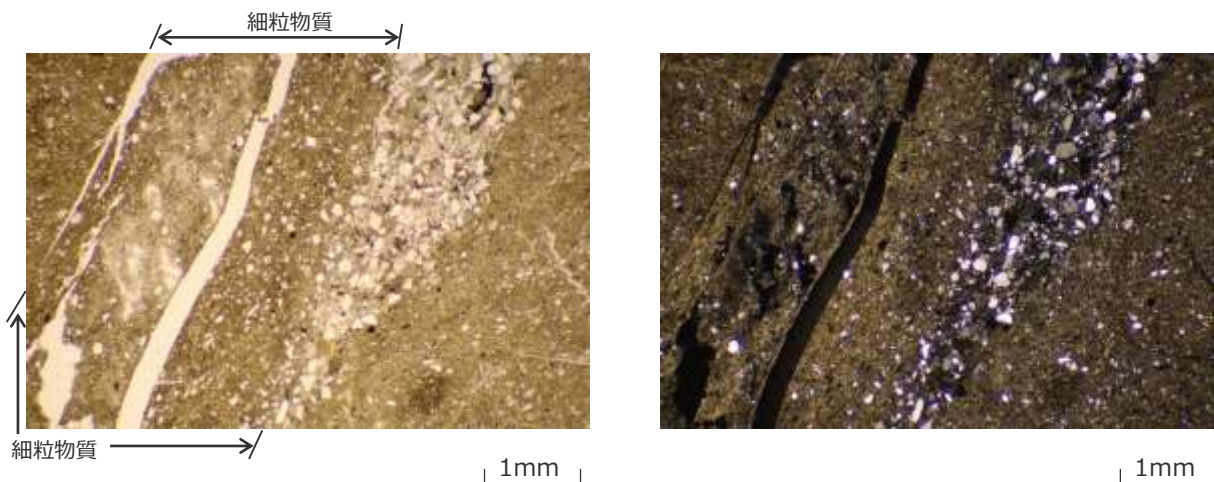

H-9断層 ブロック試料①観察結果

試料採取位置：BF4地点西トレンチ

中部電力

ブロック試料及びそのCT画像において、いずれも以下の性状が確認される。

- 断層面周辺の母岩には、角礫状の破碎部は認められない。
- 断層面に認められる細粒物質は単一の層であり、細粒物質中に複数の層からなる層状構造や角礫状の岩片は認められない。また、細粒物質には、明瞭なせん断面は認められない。
- CT画像では、断層面に対応すると考えられる構造が周囲と密度の異なる領域として認められる。

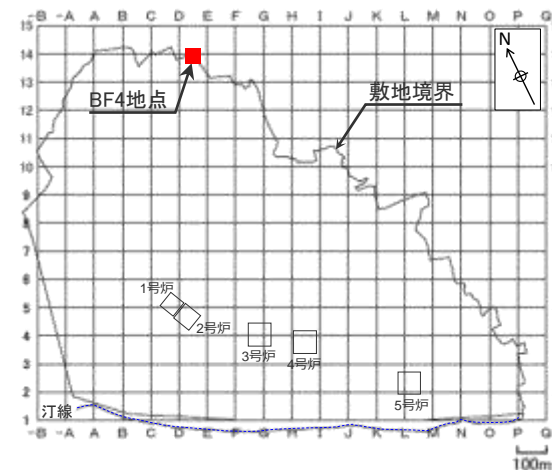
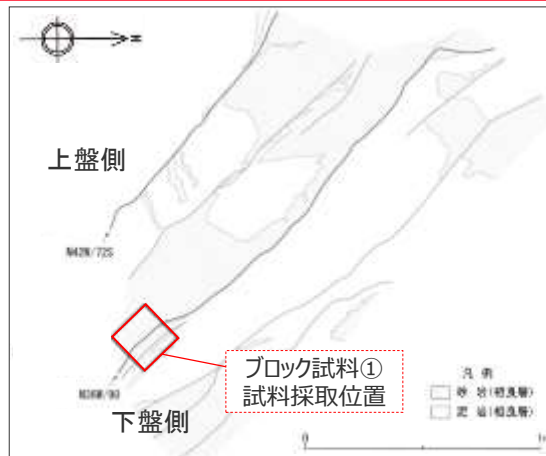

<ブロック試料 (傾斜方向断面)>

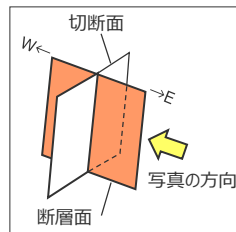

<CT画像 (左の写真付近の断面)>

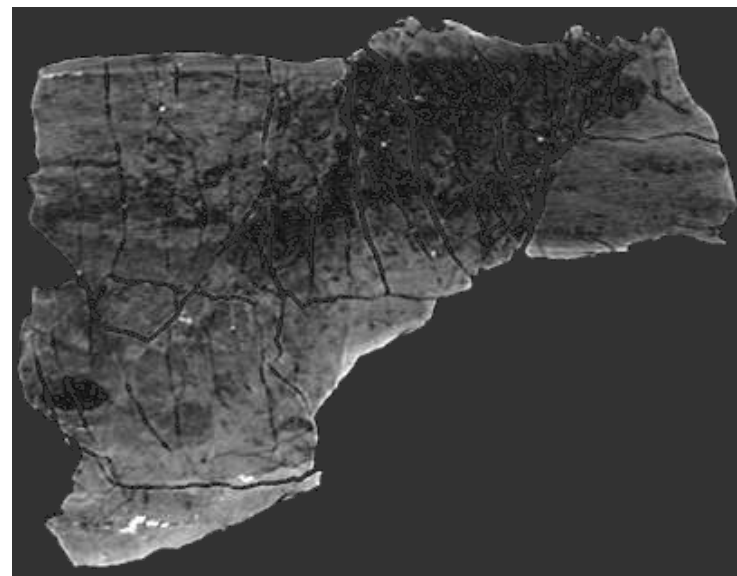

H-9断層 薄片①観察結果

<単ニコル (解釈あり)>

<単ニコル (解釈なし)>

<直交ニコル>



<凡 例>

- : 細粒物質境界 (実線: 明瞭, 破線: 不明瞭, 線無し: 認定できず)
- : 主な断層構造 (実践: 明瞭, 破線: 不明瞭)

薄片は傾斜方向で作成した。
 この薄片では、細粒物質を挟んで左側が上盤側、右側が下盤側の母岩である。
 (断層の動き: 写真左側が下に落ちる)

- 細粒物質周辺の母岩には、角礫状の破碎部は認められない。
- 周辺母岩から細粒物質へかけての鏡下のテクスチャは、漸移的に変化しており、両者の境界は不明瞭である。また、不明瞭ながらも、その境界は、湾曲するなど、母岩の流動的な変形を示す。
- 細粒物質は、母岩を構成する砂と泥が混合した様相を示す単一の層であり、細粒物質中に複数の層からなる層状構造や角礫状の岩片は認められない。また、細粒物質には、明瞭なせん断面は認められない。
- 細粒物質中には、周辺母岩(砂岩)中にみられるような大きな砂粒子が認められる。砂岩中の砂粒子と比較して、細粒物質中の砂粒子に顕著な細粒化や顕著な円磨は確認されない。

H-9断層 薄片①観察結果 (母岩と細粒物質の境界付近の詳細)

- 細粒物質周辺の母岩には、角礫状の破碎部は認められない。
- 周辺母岩から細粒物質へかけての鏡下のテクスチャは、漸移的に変化しており、両者の境界は不明瞭である。
- 細粒物質は、母岩を構成する砂と泥が混合した様相を示す単一の層であり、細粒物質中に複数の層からなる層状構造や角礫状の岩片は認められない。また、細粒物質には、明瞭なせん断面は認められない。
- 細粒物質中には、周辺母岩（砂岩）中にみられるような大きな砂粒子が認められる。砂岩中の砂粒子と比較して、細粒物質中の砂粒子に顕著な細粒化や顕著な円磨は確認されない。

<薄片写真A部分の鏡下写真（左：単ニコル，右：直交ニコル）>

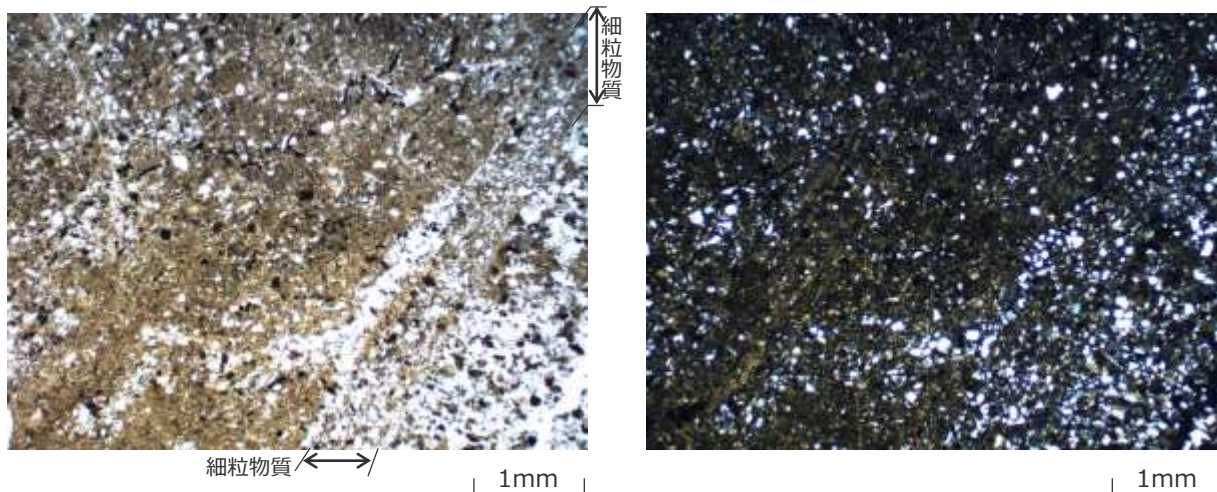

<ブロック試料から作成した薄片写真（単ニコル）>

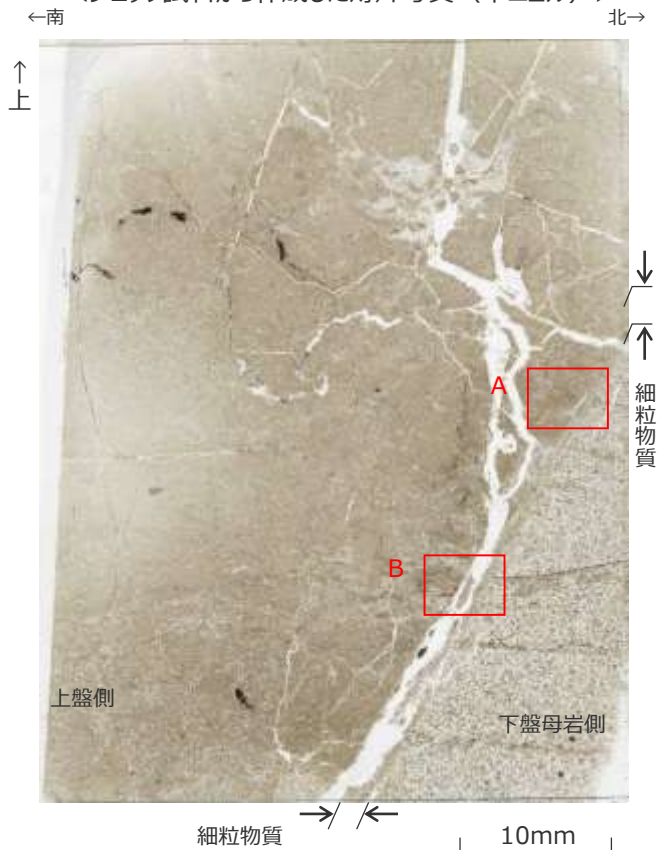

<薄片写真B部分の鏡下写真（左：単ニコル，右：直交ニコル）>

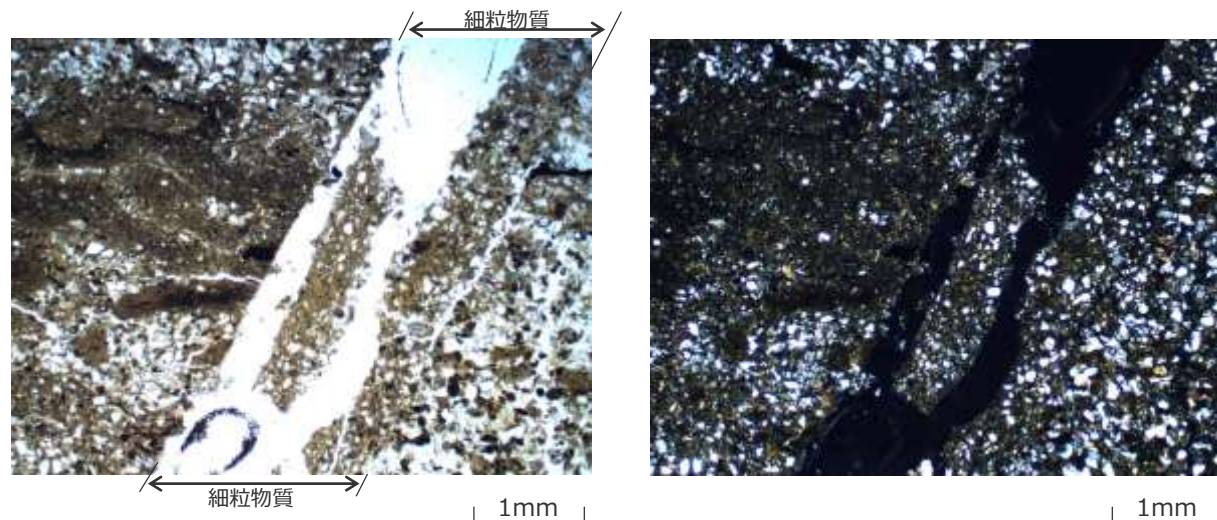

H-9断層 ブロック試料②観察結果

試料採取位置：BF4地点北トレンチ

中部電力

ブロック試料及びそのCT画像において、いずれも以下の性状が確認される。

- 断層面周辺の母岩には、角礫状の破碎部は認められない。
- 断層面に認められる細粒物質は単一の層であり、細粒物質中に複数の層からなる層状構造や角礫状の岩片は認められない。また、細粒物質には、明瞭なせん断面は認められない。
- CT画像では、断層面に対応すると考えられる構造が周囲と密度の異なる領域として認められる。

<CT画像（右の写真付近の断面）>

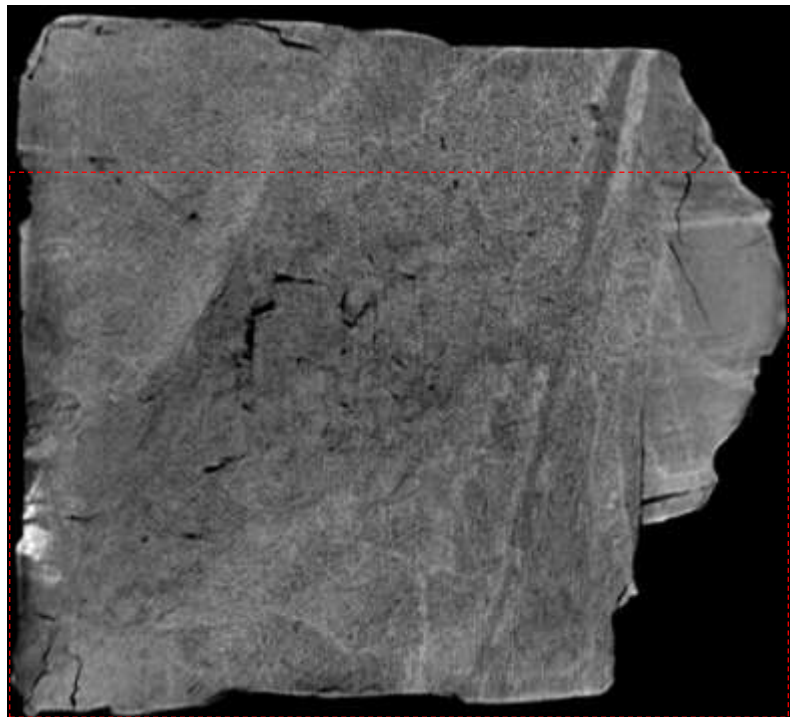

赤枠は右図のブロック範囲



<ブロック試料（傾斜方向断面）>



↑上

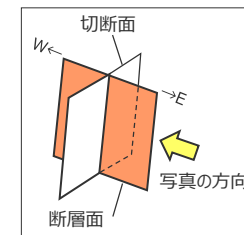

H-9断層 薄片②観察結果

<単ニコル (解釈あり)>

<単ニコル (解釈なし)>

<直交ニコル>

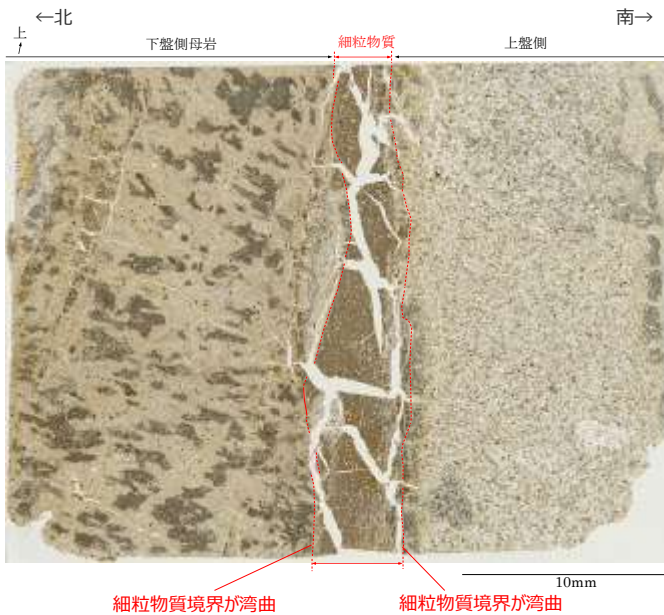

<凡 例>

- : 細粒物質境界 (実線 : 明瞭, 破線 : 不明瞭, 線無し : 認定できず)
- : 主な断層構造 (実線 : 明瞭, 破線 : 不明瞭)

薄片は傾斜方向で作成した。
この薄片では、細粒物質を挟んで左側が下盤側の母岩、右側が上盤側である。
(断層の動き : 写真右側が下に落ちる)

- 細粒物質周辺の母岩には、角礫状の破碎部は認められない。
- 周辺母岩から細粒物質へかけての鏡下のテクスチャは、一部を除いて漸移的に変化しており、両者の境界は不明瞭である。また、不明瞭ながらも、その境界は、湾曲するなど、母岩の流動的な変形を示す。
- 細粒物質は、母岩を構成する砂と泥が混合した様相を示す単一の層であり、細粒物質中に複数の層からなる層状構造や角礫状の岩片は認められない。また、細粒物質には、明瞭なせん断断面は認められない。
- 細粒物質中には、周辺母岩(砂岩)中にみられるような大きな砂粒子が認められる。砂岩中の砂粒子と比較して、細粒物質中の砂粒子に顕著な細粒化や顕著な円磨は確認されない。

H-9断層 薄片②観察結果 (母岩と細粒物質の境界付近の詳細)

- 細粒物質周辺の母岩には、角礫状の破碎部は認められない。
- 周辺母岩から細粒物質へかけての鏡下のテクスチャは、漸移的に変化しており、両者の境界は不明瞭である。
- 細粒物質は、母岩を構成する砂と泥が混合した様相を示す単一の層であり、細粒物質中に複数の層からなる層状構造や角礫状の岩片は認められない。また、細粒物質には、明瞭なせん断面は認められない。
- 細粒物質中には、周辺母岩（砂岩）中にみられるような大きな砂粒子が認められる。砂岩中の砂粒子と比較して、細粒物質中の砂粒子に顕著な細粒化や顕著な円磨は確認されない。

<薄片写真A部分の鏡下写真（左：単ニコル，右：直交ニコル）>

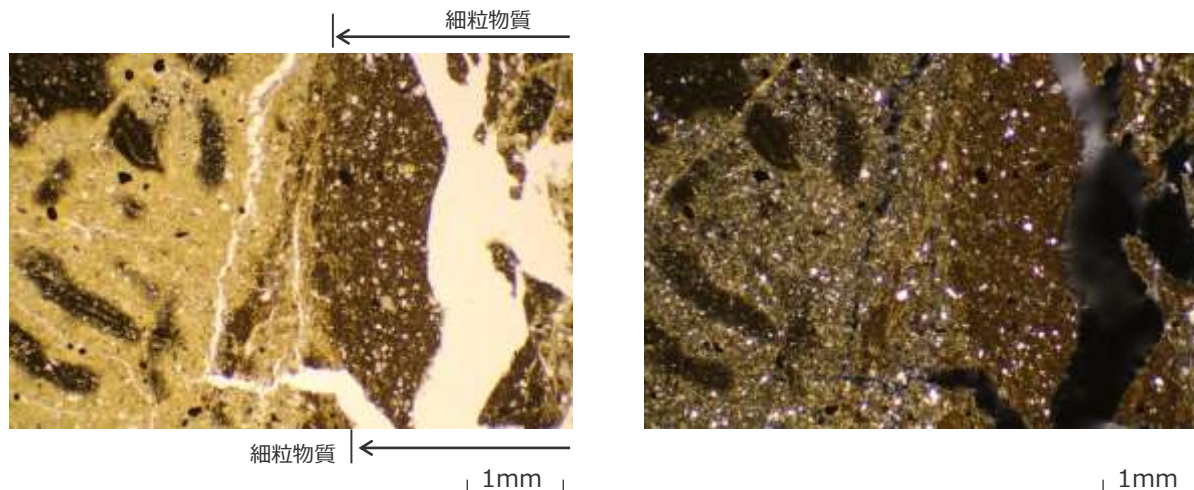

<ブロック試料から作成した薄片写真（単ニコル）>

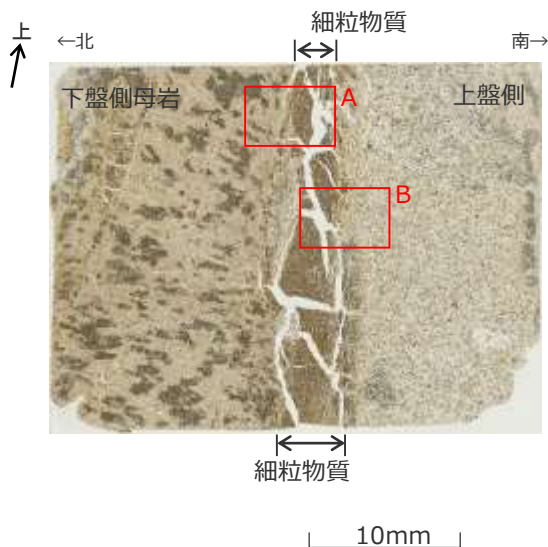

<薄片写真B部分の鏡下写真（左：単ニコル，右：直交ニコル）>

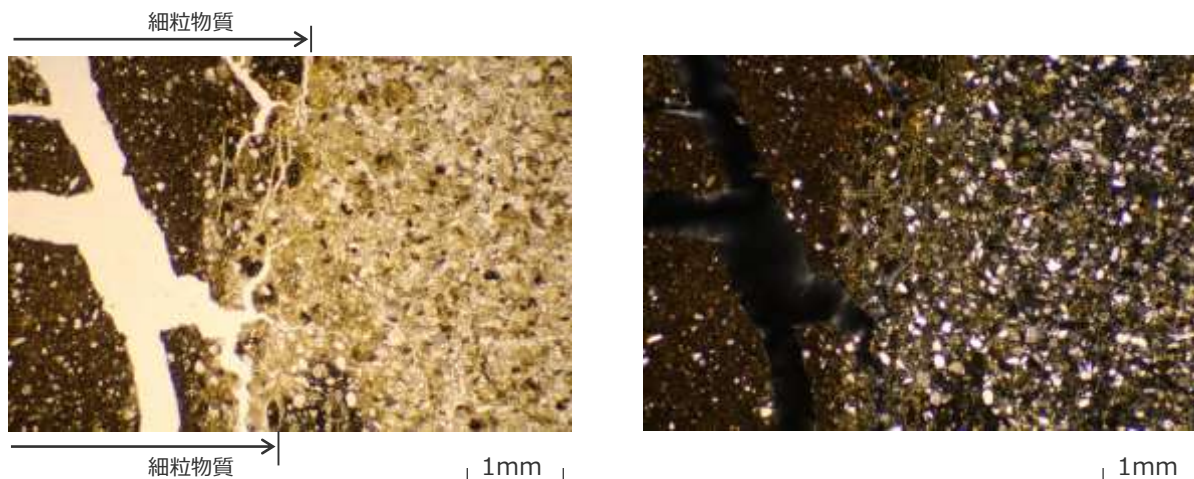

H-m0断層 ブロック試料観察結果

試料採取位置：PT-6孔

中部電力

ブロック試料及びそのCT画像において、いずれも以下の性状が確認される。

- 断層面周辺の母岩には、角礫状の破碎部は認められない。
- 断層面に認められる細粒物質は単一の層であり、細粒物質中に複数の層からなる層状構造や角礫状の岩片は認められない。また、細粒物質には、明瞭なせん断面は認められない。
- CT画像では、断層面に対応すると考えられる構造が周囲と密度の異なる領域として認められる。

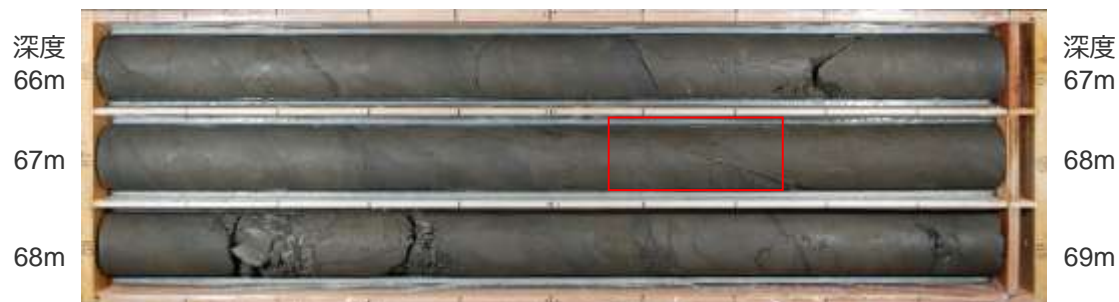

コア写真（赤枠部でブロック試料を作成）

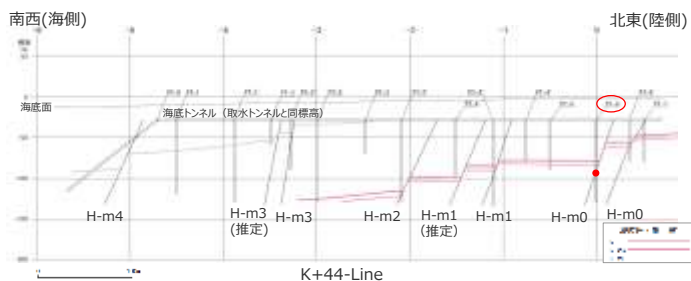
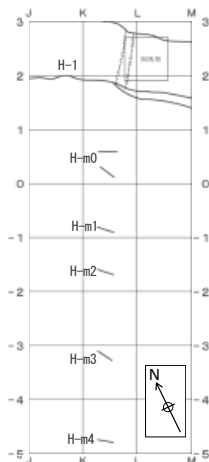

H断層系の分布は、T.P.-13.5mのものを記載。



コア写真
(上図赤枠部拡大)



ブロック試料
(傾斜方向断面)



CT画像
(左の写真付近の断面)

H-m0断層 薄片観察結果

<単ニコル (解釈あり)>

<単ニコル (解釈なし)>

<直交ニコル>



<凡 例>

- : 細粒物質境界 (実線 : 明瞭, 破線 : 不明瞭, 線無し : 認定できず)
- : 主な断層構造 (実線 : 明瞭, 破線 : 不明瞭)

薄片は傾斜方向で作成した。
 この薄片では、細粒物質を挟んで左側が上盤側の母岩、右側が下盤側である。
 (断層の動き : 写真左側が下に落ちる)

- 細粒物質周辺の母岩には、角礫状の破碎部は認められない。
- 周辺母岩から細粒物質へかけての鏡下のテクスチャは、漸移的に変化しており、両者の境界は不明瞭である。また、不明瞭ながらも、その境界は、湾曲し、局所的な凹凸がみられるなど、母岩の流動的な変形を示す。
- 細粒物質は、母岩を構成する砂と泥が混合した様相を示す単一の層であり、細粒物質中に複数の層からなる層状構造や角礫状の岩片は認められない。また、細粒物質には、明瞭なせん断面は認められない。
- 細粒物質中には、周辺母岩（砂岩）中にみられるような大きな砂粒子が認められる。砂岩中の砂粒子と比較して、細粒物質中の砂粒子に顕著な細粒化や顕著な円磨は確認されない。

H-m0断層 薄片観察結果（母岩と細粒物質の境界付近の詳細）

- 細粒物質周辺の母岩には、角礫状の破碎部は認められない。
- 周辺母岩から細粒物質へかけての鏡下のテクスチャは、漸移的に変化しており、両者の境界は不明瞭である。
- 細粒物質は、母岩を構成する砂と泥が混合した様相を示す単一の層であり、細粒物質中に複数の層からなる層状構造や角礫状の岩片は認められない。また、細粒物質には、明瞭なせん断面は認められない。
- 細粒物質中には、周辺母岩（砂岩）中にみられるような大きな砂粒子が認められる。砂岩中の砂粒子と比較して、細粒物質中の砂粒子に顕著な細粒化や顕著な円磨は確認されない。

＜薄片写真A部分の鏡下写真（左：単ニコル，右：直交ニコル）＞

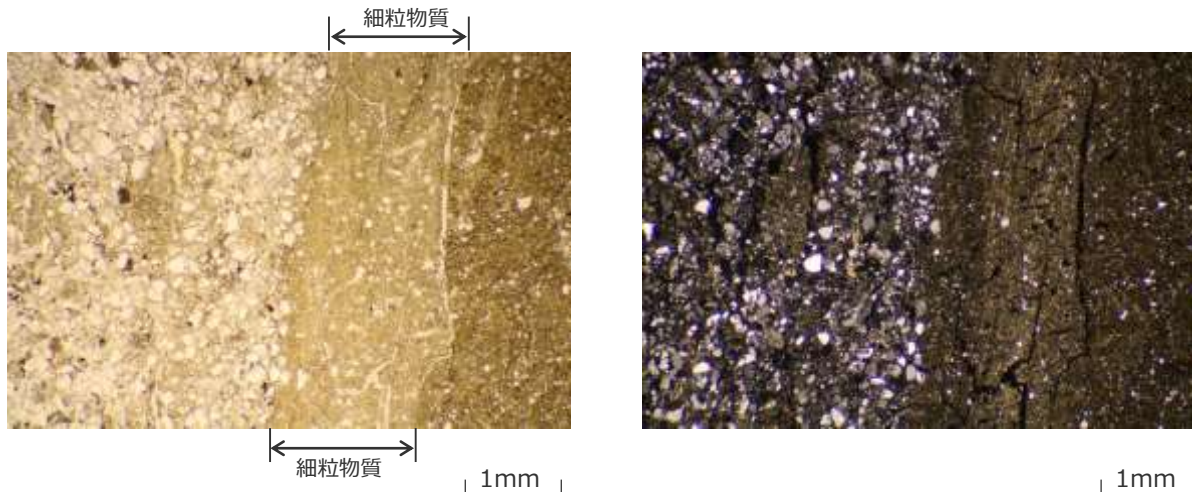

＜ブロック試料から作成した薄片写真（単ニコル）＞

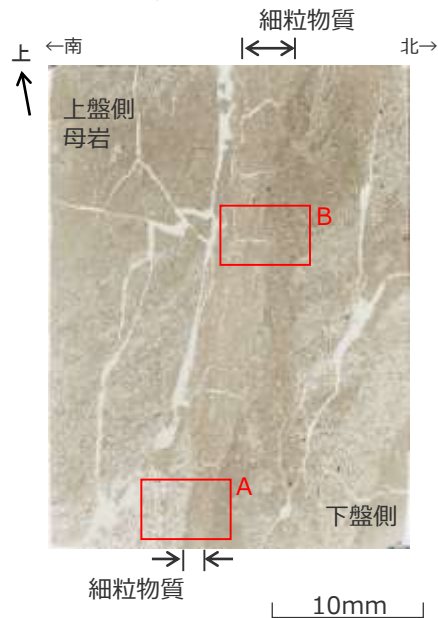

＜薄片写真B部分の鏡下写真（左：単ニコル，右：直交ニコル）＞

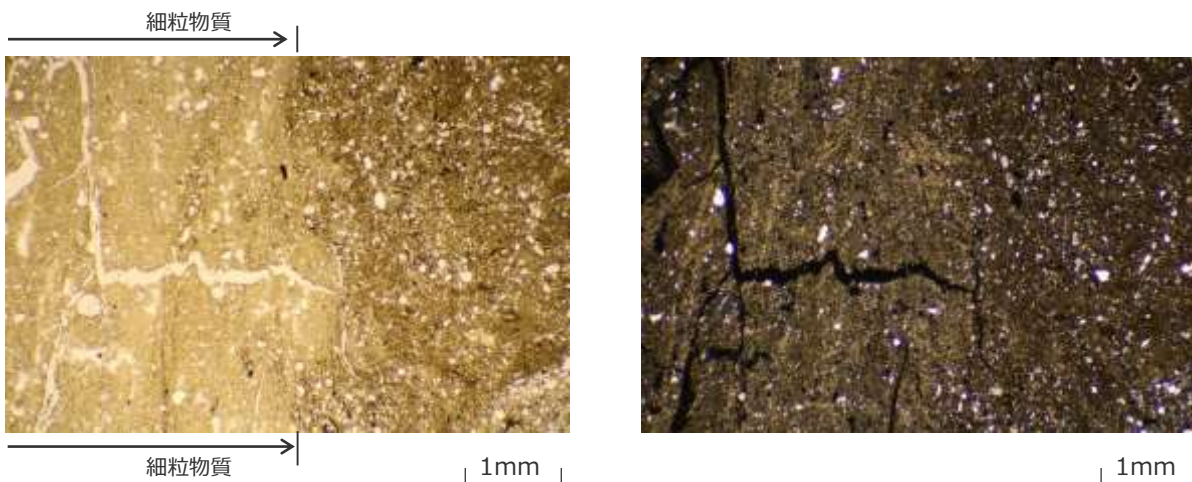

H-m1断層 ブロック試料観察結果

試料採取位置：PT-4''孔

中部電力

ブロック試料及びそのCT画像において、いずれも以下の性状が確認される。

- 断層面周辺の母岩には、角礫状の破碎部は認められない。
- 断層面に認められる細粒物質は単一の層であり、細粒物質中に複数の層からなる層状構造や角礫状の岩片は認められない。また、細粒物質には、明瞭なせん断面は認められない。
- CT画像では、断層面に対応すると考えられる構造が周囲と密度の異なる領域として認められる。



コア写真（赤枠部でブロック試料を作成）

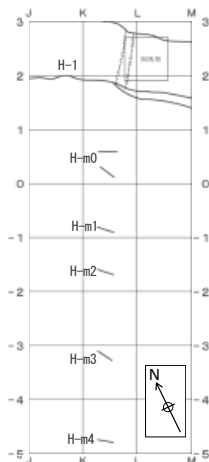

H断層系の分布は、T.P.-13.5mのものを記載。



コア写真
（上図赤枠部拡大）

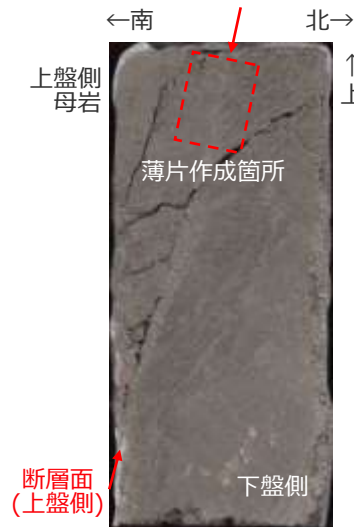

ブロック試料
（傾斜方向断面）

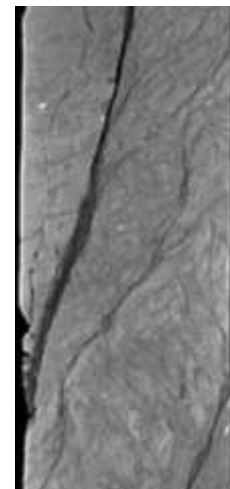

CT画像
（左の写真付近の断面）

H-m1断層 薄片観察結果

<単ニコル (解釈あり)>

<単ニコル (解釈なし)>

<直交ニコル>

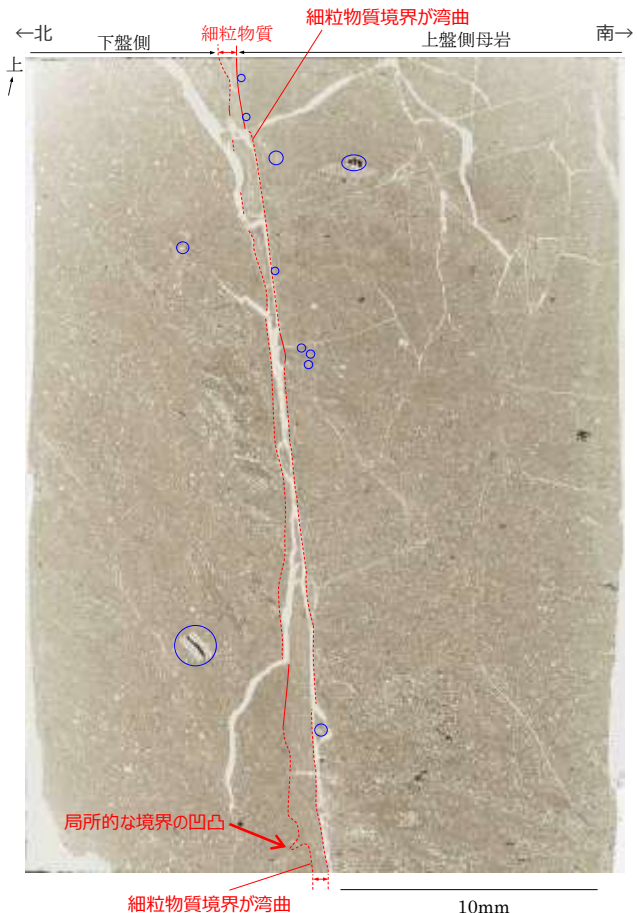

<凡 例>

- : 細粒物質境界 (実線: 明瞭, 破線: 不明瞭, 線無し: 認定できず)
- : 主な断層構造 (実線: 明瞭, 破線: 不明瞭)
- : 生物の化石 (主に細粒物質周辺にみられるものを記載)

薄片は傾斜方向で作成した。

この薄片では、細粒物質を挟んで左側が下盤側、右側が上盤側の母岩である。
(断層の動き: 写真右側が下に落ちる)

- 細粒物質周辺の母岩には、角礫状の破碎部は認められない。
- 細粒物質周辺の母岩には、破碎や変形を受けていない化石が認められる。
- 周辺母岩から細粒物質へかけての鏡下のテクスチャは、一部を除いて漸移的に変化しており、両者の境界は不明瞭である。また、不明瞭ながらも、その境界は、湾曲し、局所的な凹凸がみられるなど、母岩の流動的な変形を示す。
- 細粒物質は、母岩を構成する砂と泥が混合した様相を示す単一の層であり、細粒物質中に複数の層からなる層状構造や角礫状の岩片は認められない。また、細粒物質には、明瞭なせん断面は認められない。
- 細粒物質中には、周辺母岩(砂岩)中にみられるような大きな砂粒子が認められる。砂岩中の砂粒子と比較して、細粒物質中の砂粒子に顕著な細粒化や顕著な円磨は確認されない。

H-m1断層 薄片観察結果（母岩と細粒物質の境界付近の詳細）

- 細粒物質周辺の母岩には、角礫状の破碎部は認められない。
- 周辺母岩から細粒物質へかけての鏡下のテクスチャは、漸移的に変化しており、両者の境界は不明瞭である。
- 細粒物質は、母岩を構成する砂と泥が混合した様相を示す単一の層であり、細粒物質中に複数の層からなる層状構造や角礫状の岩片は認められない。また、細粒物質には、明瞭なせん断面は認められない。
- 細粒物質中には、周辺母岩（砂岩）中にみられるような大きな砂粒子が認められる。砂岩中の砂粒子と比較して、細粒物質中の砂粒子に顕著な細粒化や顕著な円磨は確認されない。

<薄片写真A部分の鏡下写真（左：単ニコル，右：直交ニコル）>

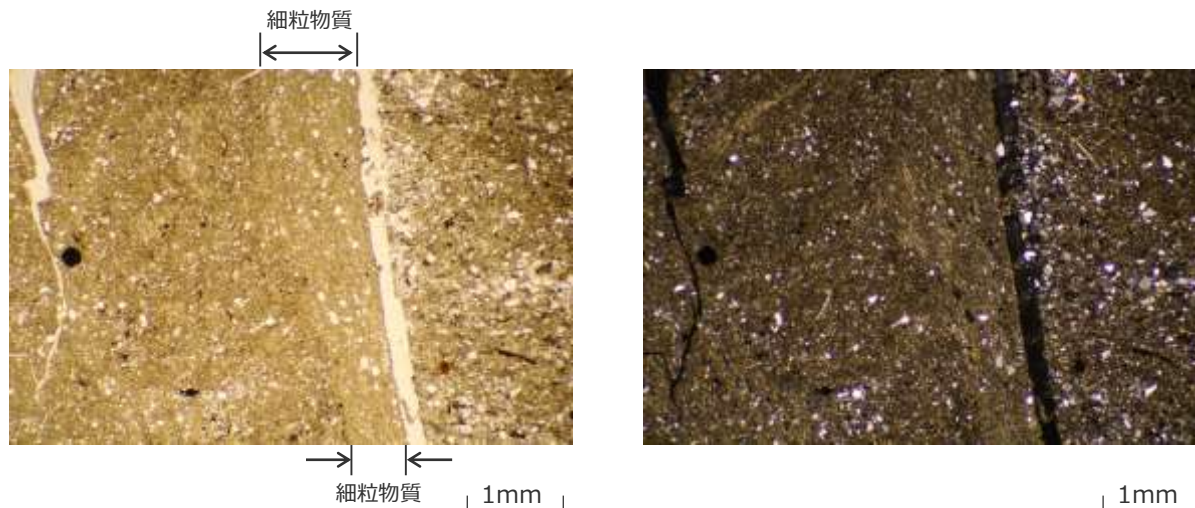

<ブロック試料から作成した薄片写真（単ニコル）>



<薄片写真B部分の鏡下写真（左：単ニコル，右：直交ニコル）>

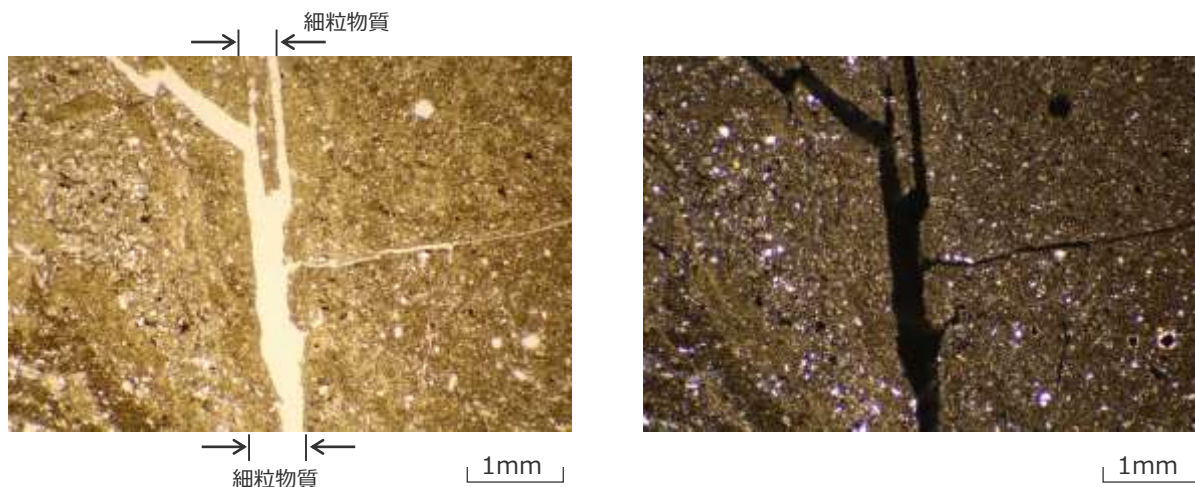

H-m2断層 ブロック試料観察結果

試料採取位置：PT-3'孔

中部電力

ブロック試料及びそのCT画像において、いずれも以下の性状が確認される。

- 断層面周辺の母岩には、角礫状の破碎部は認められない。
- 断層面に認められる細粒物質は単一の層であり、細粒物質中に複数の層からなる層状構造や角礫状の岩片は認められない。また、細粒物質には、明瞭なせん断面は認められない。
- CT画像では、断層面に対応すると考えられる構造が周囲と密度の異なる領域として認められる。



コア写真（赤枠部でブロック試料を作成）

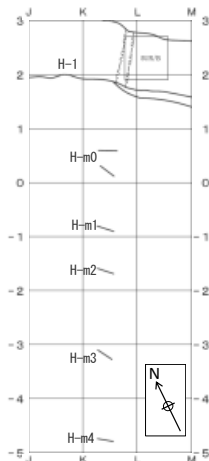

H断層系の分布は、T.P.-13.5mのものを記載。



コア写真
(上図赤枠部拡大)



断層面
(上盤側)

ブロック試料
(傾斜方向断面)

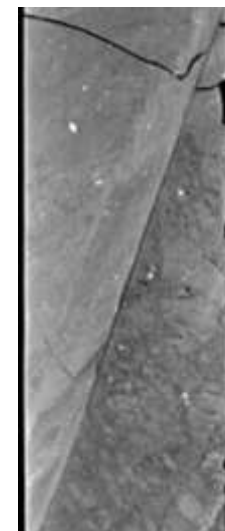

CT画像
(左の写真付近の断面)

<単ニコル (解釈あり)>

<単ニコル (解釈なし)>

<直交ニコル>

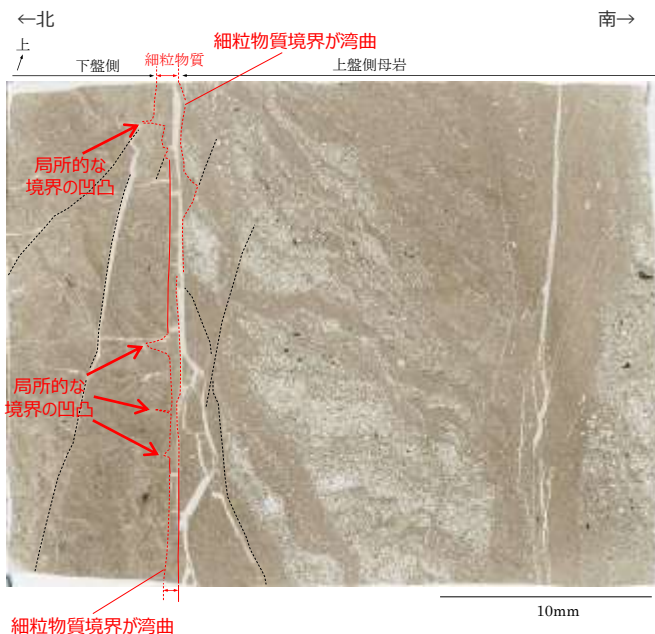

<凡 例>

- : 細粒物質境界 (実線 : 明瞭, 破線 : 不明瞭, 線無し : 認定できず)
- : 主な断層構造 (実線 : 明瞭, 破線 : 不明瞭)

薄片は傾斜方向で作成した。
この薄片では、細粒物質を挟んで左側が下盤側、右側が上盤側の母岩である。
(断層の動き : 写真右側が下に落ちる)

- 細粒物質周辺の母岩には、角礫状の破碎部は認められない。
- 周辺母岩から細粒物質へかけての鏡下のテクスチャは、一部を除いて漸移的に変化しており、両者の境界は不明瞭である。また、不明瞭ながらも、その境界は、湾曲し、局所的な凹凸がみられるなど、母岩の流動的な変形を示す。
- 細粒物質は、母岩を構成する砂と泥が混合した様相を示す単一の層であり、細粒物質中に複数の層からなる層状構造や角礫状の岩片は認められない。また、細粒物質には、明瞭なせん断断面は認められない。
- 細粒物質中には、周辺母岩(砂岩)中にみられるような大きな砂粒子が認められる。砂岩中の砂粒子と比較して、細粒物質中の砂粒子に顕著な細粒化や顕著な円磨は確認されない。

H-m2断層 薄片観察結果（母岩と細粒物質の境界付近の詳細）

- 細粒物質周辺の母岩には、角礫状の破碎部は認められない。
- 周辺母岩から細粒物質へかけての鏡下のテクスチャは、漸移的に変化しており、両者の境界は不明瞭である。
- 細粒物質は、母岩を構成する砂と泥が混合した様相を示す単一の層であり、細粒物質中に複数の層からなる層状構造や角礫状の岩片は認められない。また、細粒物質には、明瞭なせん断面は認められない。
- 細粒物質中には、周辺母岩（砂岩）中にみられるような大きな砂粒子が認められる。砂岩中の砂粒子と比較して、細粒物質中の砂粒子に顕著な細粒化や顕著な円磨は確認されない。

<薄片写真A部分の鏡下写真（左：単ニコル，右：直交ニコル）>

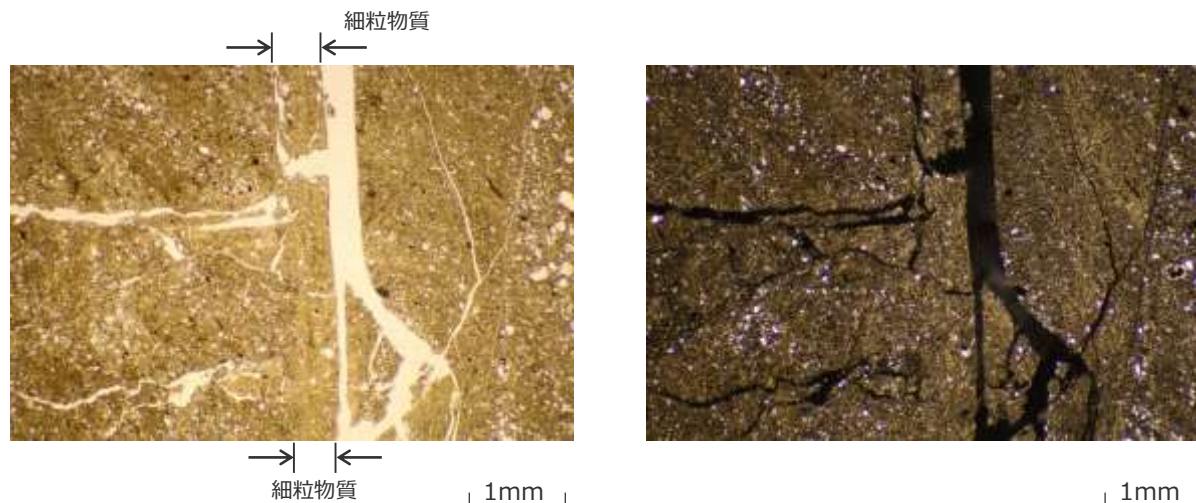

<ブロック試料から作成した薄片写真（単ニコル）>

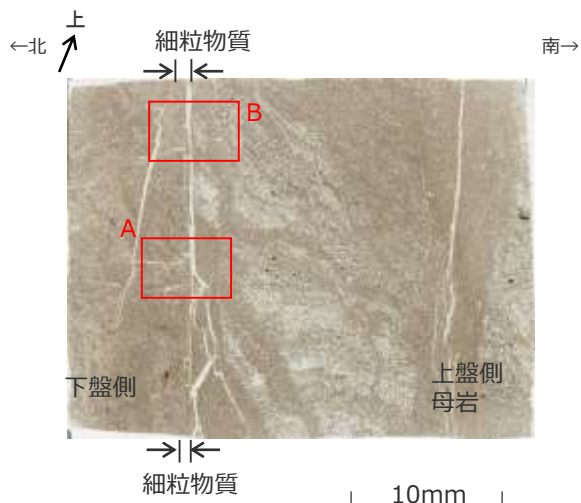

<薄片写真B部分の鏡下写真（左：単ニコル，右：直交ニコル）>

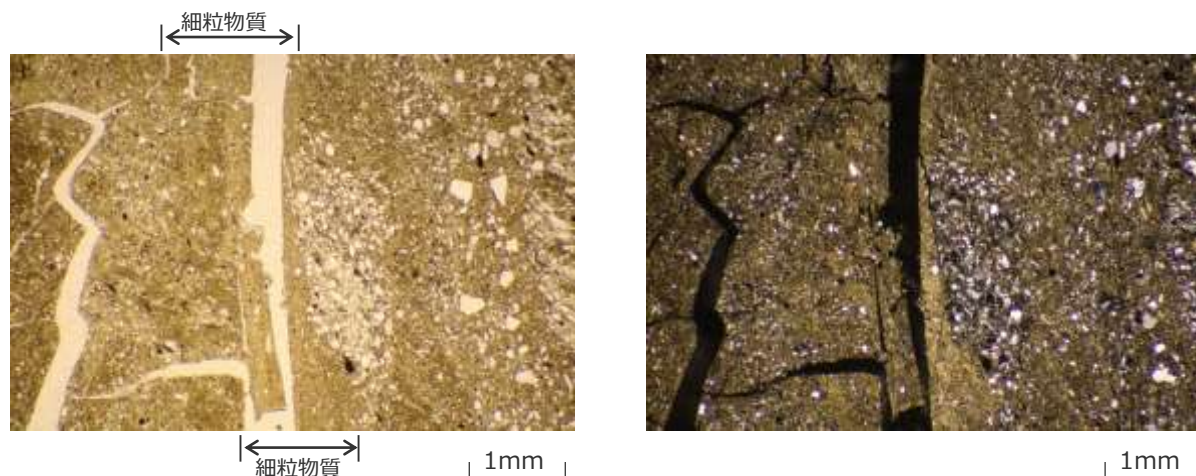

H-m3断層 ブロック試料観察結果

試料採取位置：PT-2''孔

中部電力

ブロック試料及びそのCT画像において、いずれも以下の性状が確認される。

- 断層面周辺の母岩には、角礫状の破碎部は認められない。
- 断層面に認められる細粒物質は単一の層であり、細粒物質中に複数の層からなる層状構造や角礫状の岩片は認められない。また、細粒物質には、明瞭なせん断面は認められない。
- CT画像では、断層面に対応すると考えられる構造が周囲と密度の異なる領域として認められる。



コア写真（赤枠部でブロック試料を作成）

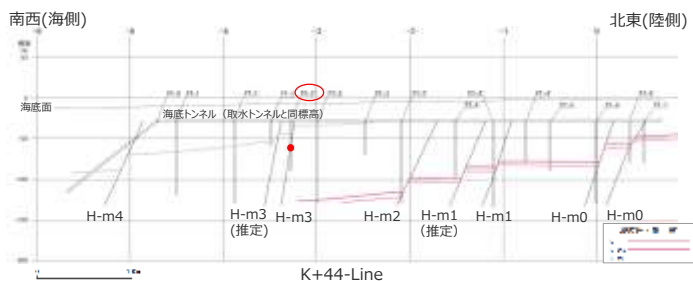
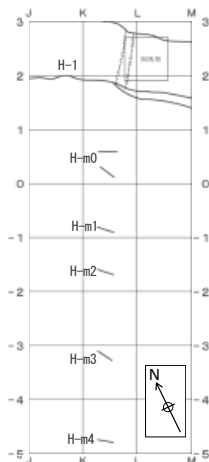

H断層系の分布は、T.P.-13.5mのものを記載。



コア写真
(上図赤枠部拡大)

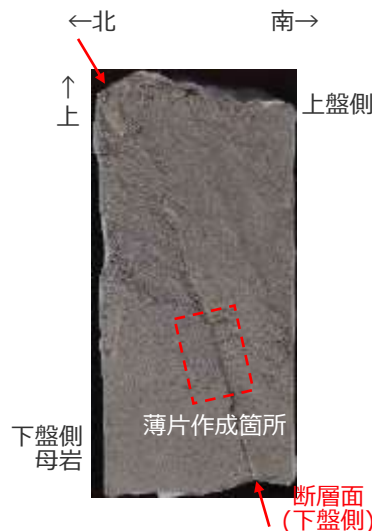

ブロック試料
(傾斜方向断面)

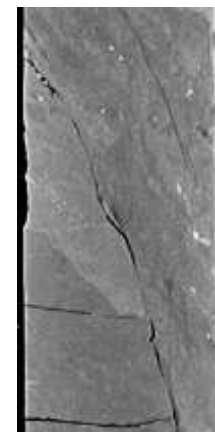

CT画像
(左の写真付近の断面)

H-m3断層 薄片観察結果

<単ニコル (解釈あり)>

<単ニコル (解釈なし)>

<直交ニコル>



細粒物質境界が湾曲 細粒物質境界が湾曲 10mm

<凡 例>

- : 細粒物質境界 (実線: 明瞭, 破線: 不明瞭, 線無し: 認定できず)
- : 主な断層構造 (実線: 明瞭, 破線: 不明瞭)

薄片は傾斜方向で作成した。
 この薄片では、細粒物質を挟んで左側が上盤側、右側が下盤側の母岩である。
 (断層の動き: 写真左側が下に落ちる)

- 細粒物質周辺の母岩には、角礫状の破碎部は認められない。
- 周辺母岩から細粒物質へかけての鏡下のテクスチャは、漸移的に変化しており、両者の境界は不明瞭である。また、不明瞭ながらも、その境界は、湾曲するなど、母岩の流動的な変形を示す。
- 細粒物質は、母岩を構成する砂と泥が混合した様相を示す単一の層であり、細粒物質中に複数の層からなる層状構造や角礫状の岩片は認められない。また、細粒物質には、明瞭なせん断面は認められない。
- 細粒物質中には、周辺母岩(砂岩)中にみられるような大きな砂粒子が認められる。砂岩中の砂粒子と比較して、細粒物質中の砂粒子に顕著な細粒化や顕著な円磨は確認されない。

H-m3断層 薄片観察結果 (母岩と細粒物質の境界付近の詳細)

- 細粒物質周辺の母岩には、角礫状の破碎部は認められない。
- 周辺母岩から細粒物質へかけての鏡下のテクスチャは、漸移的に変化しており、両者の境界は不明瞭である。
- 細粒物質は、母岩を構成する砂と泥が混合した様相を示す単一の層であり、細粒物質中に複数の層からなる層状構造や角礫状の岩片は認められない。また、細粒物質には、明瞭なせん断面は認められない。
- 細粒物質中には、周辺母岩（砂岩）中にみられるような大きな砂粒子が認められる。砂岩中の砂粒子と比較して、細粒物質中の砂粒子に顕著な細粒化や顕著な円磨は確認されない。

＜ブロック試料から作成した薄片写真（単ニコル）＞

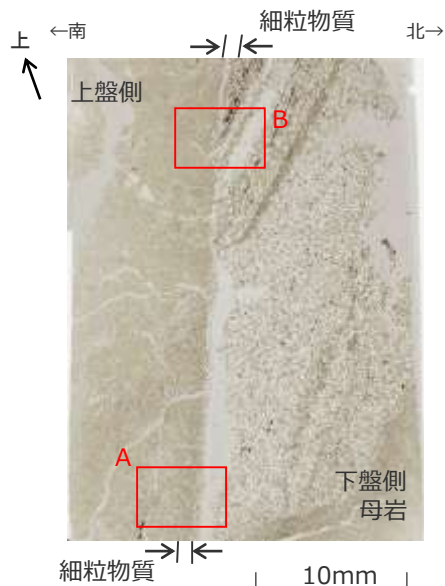

＜薄片写真A部分の鏡下写真（左：単ニコル，右：直交ニコル）＞

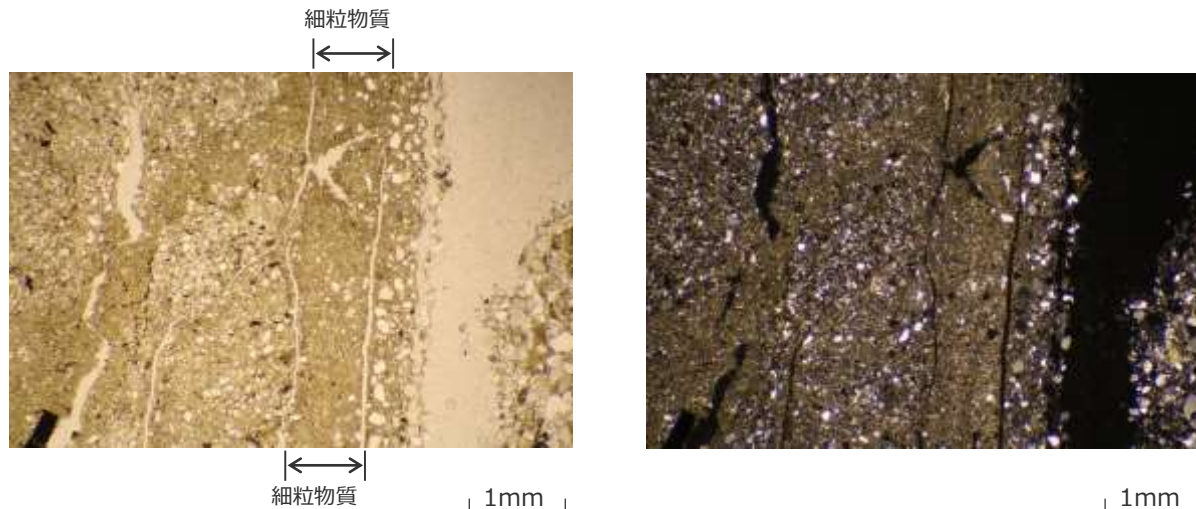

＜薄片写真B部分の鏡下写真（左：単ニコル，右：直交ニコル）＞

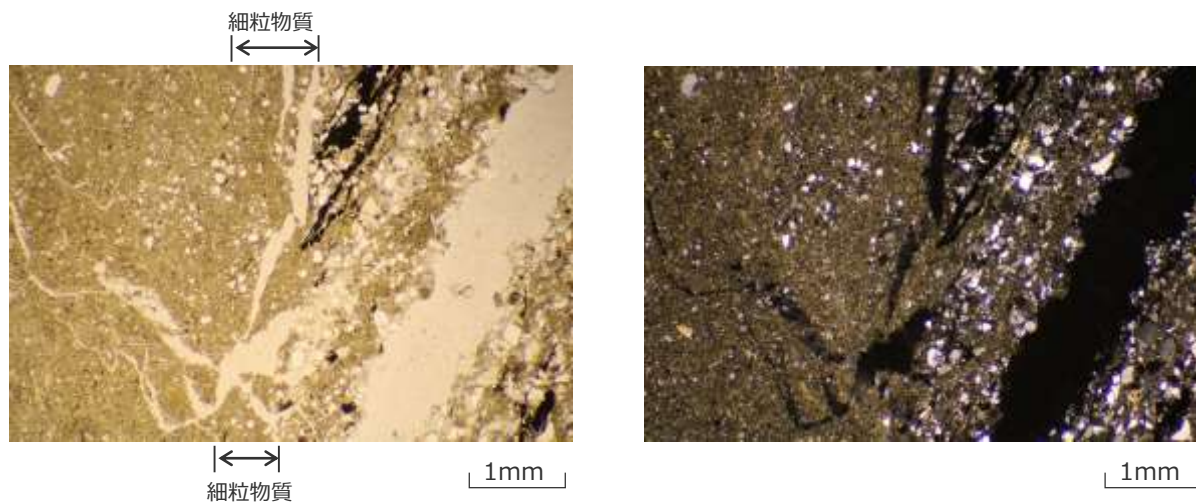

H-m4断層 ブロック試料観察結果

試料採取位置：PT-0孔

中部電力

ブロック試料及びそのCT画像において、いずれも以下の性状が確認される。

- 断層面周辺の母岩には、角礫状の破碎部は認められない。
- 断層面に認められる細粒物質は単一の層であり、細粒物質中に複数の層からなる層状構造や角礫状の岩片は認められない。また、細粒物質には、明瞭なせん断面は認められない。
- CT画像では、断層面に対応すると考えられる構造が周囲と密度の異なる領域として認められる。



コア写真（赤枠部でブロック試料を作成）

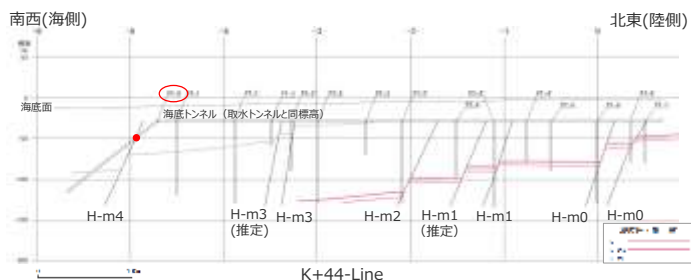
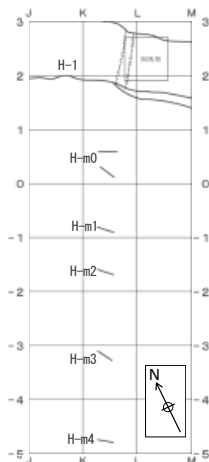

H断層系の分布は、T.P.-13.5mのものを記載。

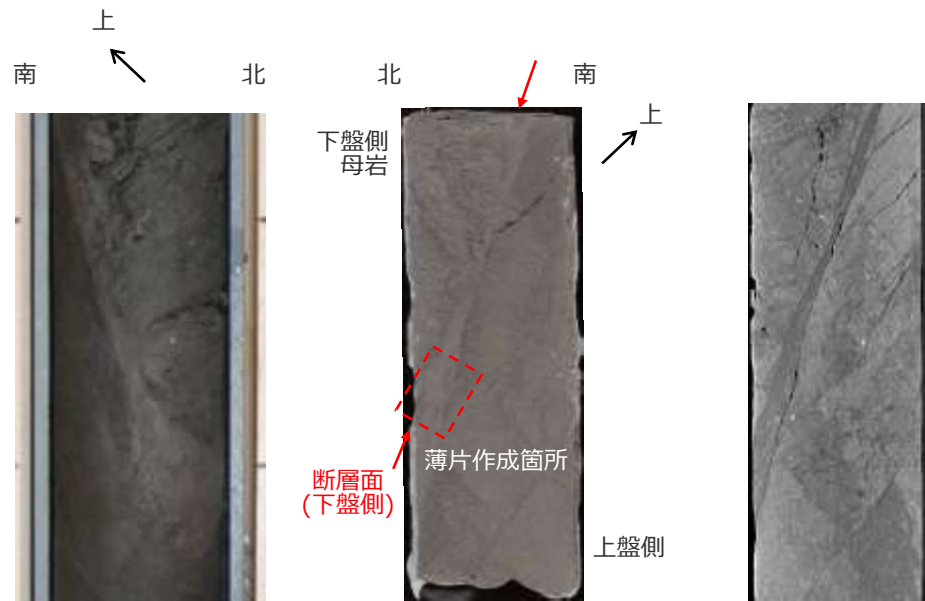

コア写真
(上図赤枠部拡大)

ブロック試料
(傾斜方向断面)

CT画像
(左の写真付近の断面)

H-m4断層 薄片観察結果

<単ニコル (解釈あり)>

<単ニコル (解釈なし)>

<直交ニコル>



<凡 例>

- : 細粒物質境界 (実線 : 明瞭, 破線 : 不明瞭, 線無し : 認定できず)
- : 主な断層構造 (実線 : 明瞭, 破線 : 不明瞭)

薄片は傾斜方向で作成した。

この薄片では、細粒物質を挟んで左側が上盤側、右側が下盤側の母岩である。

(断層の動き : 写真左側が下に落ちる)

- 細粒物質周辺の母岩には、角礫状の破碎部は認められない。
- 周辺母岩から細粒物質へかけての鏡下のテクスチャは、漸移的に変化しており、両者の境界は不明瞭である。また、不明瞭ながらも、その境界は、湾曲するなど、母岩の流動的な変形を示す。
- 細粒物質は、母岩を構成する砂と泥が混合した様相を示す単一の層であり、細粒物質中に複数の層からなる層状構造や角礫状の岩片は認められない。また、細粒物質には、明瞭なせん断面は認められない。
- 細粒物質中には、周辺母岩(砂岩)中にみられるような大きな砂粒子が認められる。砂岩中の砂粒子と比較して、細粒物質中の砂粒子に顕著な細粒化や顕著な円磨は確認されない。

H-m4断層 薄片観察結果（母岩と細粒物質の境界付近の詳細）

- 細粒物質周辺の母岩には、角礫状の破碎部は認められない。
- 周辺母岩から細粒物質へかけての鏡下のテクスチャは、漸移的に変化しており、両者の境界は不明瞭である。
- 細粒物質は、母岩を構成する砂と泥が混合した様相を示す単一の層であり、細粒物質中に複数の層からなる層状構造や角礫状の岩片は認められない。また、細粒物質には、明瞭なせん断面は認められない。
- 細粒物質中には、周辺母岩（砂岩）中にみられるような大きな砂粒子が認められる。砂岩中の砂粒子と比較して、細粒物質中の砂粒子に顕著な細粒化や顕著な円磨は確認されない。

＜薄片写真A部分の鏡下写真（左：単ニコル，右：直交ニコル）＞

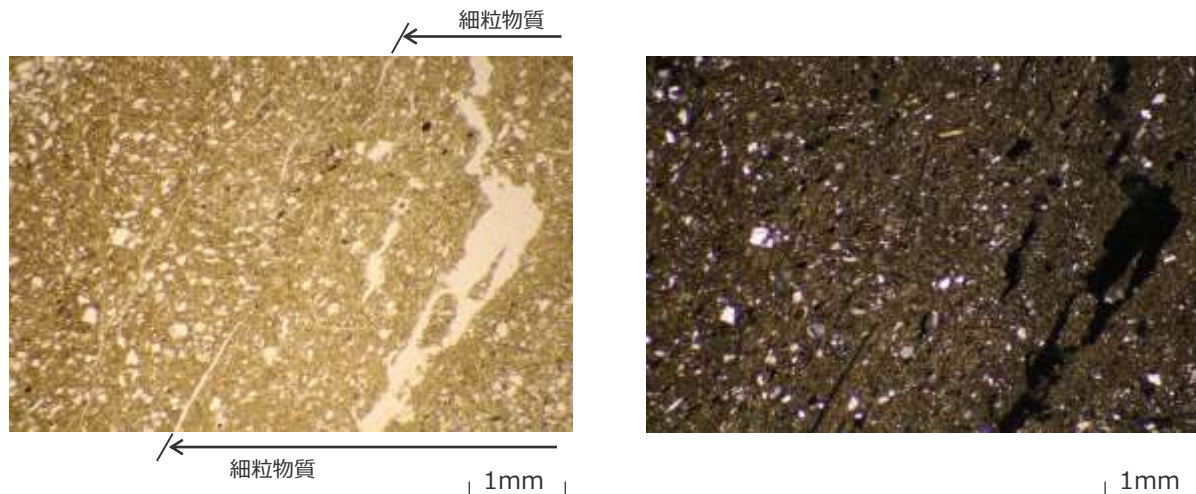

＜ブロック試料から作成した薄片写真（単ニコル）＞

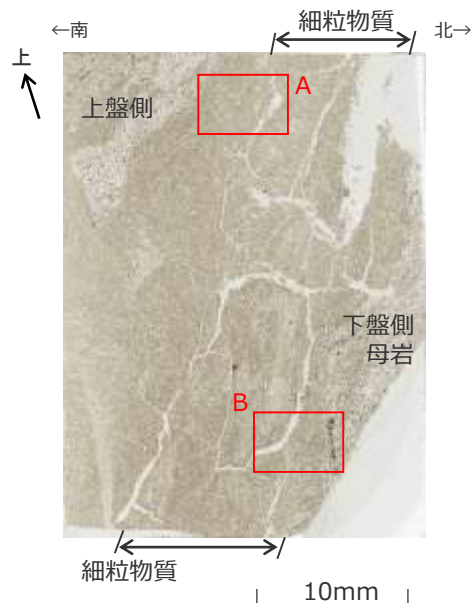

＜薄片写真B部分の鏡下写真（左：単ニコル，右：直交ニコル）＞

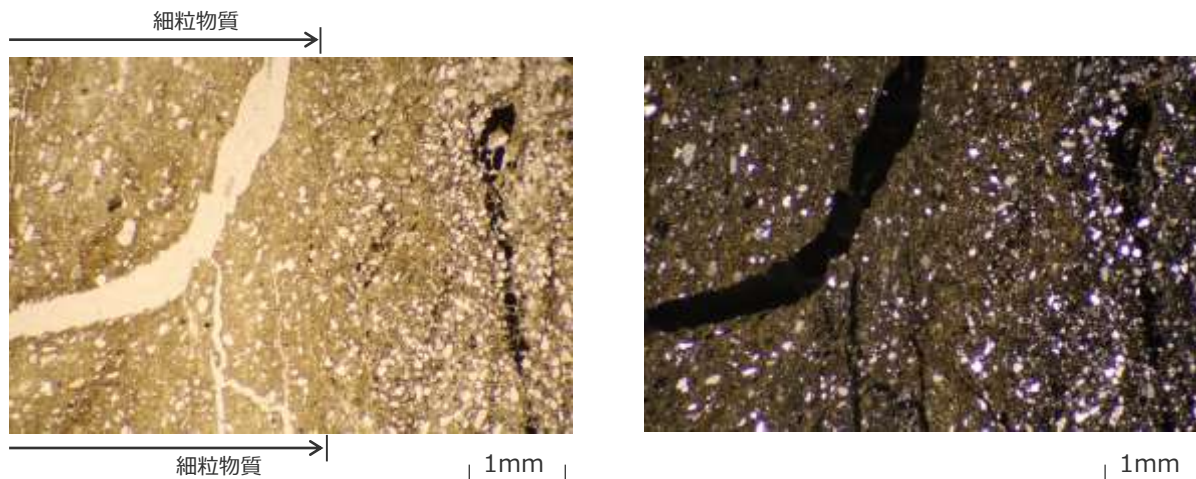

4.2(2) ブロック試料・薄片の観察結果のまとめ（ブロック試料）

H-1～H-7, H-9, H-m0～H-m4断層には、ブロック試料及びそのCT画像において、いずれも以下の性状が確認される。

- 断層面周辺の母岩には、角礫状の破碎部は認められない。
- 断層面に認められる細粒物質は単一の層であり、細粒物質中に複数の層からなる層状構造や角礫状の岩片は認められない。また、細粒物質には、明瞭なせん断面は認められない。
- CT画像では、断層面に対応すると考えられる構造が周囲と密度の異なる領域として認められる。

H断層系のブロック試料観察結果

前回（第871回）審査会合から追加した観点及び追加した試料を赤字で示す。

断層	ブロック試料採取地点	断層面				断層面周辺の母岩
		細粒物質			CT画像	角礫状破碎部
		層状構造	角礫状岩片	明瞭なせん断面		
H-1	W25孔	無	無	無	周囲と密度が異なる	無
H-2	固廃南側法面	無	無	無	周囲と密度が異なる	無
H-3	①4号炉北側トレンチ	無	無	無	周囲と密度が異なる	無
	②アクセス道路東側法面	無	無	無	周囲と密度が異なる	無
H-4	40.5m盤	無	無	無	周囲と密度が異なる	無
H-5	①緊急時対策所前法面	無	無	無	周囲と密度が異なる	無
	②緊急時対策所前法面	無	無	無	周囲と密度が異なる	無
H-6	GTG建屋北側法面	無	無	無	周囲と密度が異なる	無
H-7	W28孔	無	無	無	周囲と密度が異なる	無
H-9	①BF4地点西トレンチ	無	無	無	周囲と密度が異なる	無
	②BF4地点北トレンチ	無	無	無	周囲と密度が異なる	無
H-m0	PT-6孔	無	無	無	周囲と密度が異なる	無
H-m1	PT-4'孔	無	無	無	周囲と密度が異なる	無
H-m2	PT-3'孔	無	無	無	周囲と密度が異なる	無
H-m3	PT-2'孔	無	無	無	周囲と密度が異なる	無
H-m4	PT-0孔	無	無	無	周囲と密度が異なる	無

4.2(2) ブロック試料・薄片の観察結果のまとめ（薄片）

H-1～H-7, H-9, H-m0～H-m4断層には、薄片において、いずれも以下の性状が確認される。

- 細粒物質周辺の母岩には、角礫状の破碎部は認められない。（H-1, H-3, H-5, H-m2断層の細粒物質及びその周辺母岩には、破碎や変形を受けていない化石が認められる。）
- 周辺母岩から細粒物質へかけての鏡下のテクスチャは、一部を除いて漸移的に変化しており、両者の境界は不明瞭である。また、H-2断層を除く断層では、不明瞭ながらも、その境界は、湾曲し、局所的な凹凸がみられるなど、母岩の流動的な変形を示す。
- 細粒物質は、母岩を構成する砂と泥が混合した様相を示す単一の層であり、細粒物質中に複数の層からなる層状構造や角礫状の岩片は認められない。また、細粒物質には、明瞭なせん断面は認められない。
- 細粒物質中には、周辺母岩（砂岩）中にみられるような大きな砂粒子が認められる。砂岩中の砂粒子と比較して、細粒物質中の砂粒子に顕著な細粒化や顕著な円磨は確認されない。

H断層系の薄片観察結果

前回（第871回）審査会合から追加した観点及び追加した試料を赤字で示す。

断層	薄片を作成した ブロック試料の採取地点	細粒物質						細粒物質と 母岩の境界	細粒物質周辺の母岩			
		層相	層状 構造	角礫状 岩片	明瞭な せん断面	砂粒子			流動的な変形構造		角礫状 破碎部	破碎や変形を 受けていない 化石
						顕著な 細粒化	顕著な 円磨		細粒物質／母岩 境界の湾曲	細粒物質／母岩 境界の凹凸		
H-1	W25孔	砂と泥の混合	無	無	無	無	無	不明瞭	有	無	無	有
H-2	固廃南側法面	砂と泥の混合	無	無	無	無	無	不明瞭	無	無	無	有
H-3	①4号炉北側トレンチ	砂と泥の混合	無	無	無	無	無	不明瞭	有	無	無	有
	②アクセス道路東側法面	砂と泥の混合	無	無	無	無	無	不明瞭	有	有	無	有
H-4	40.5m盤	砂と泥の混合	無	無	無	無	無	不明瞭	有	無	無	有
H-5	①緊急時対策所前法面	砂と泥の混合	無	無	無	無	無	不明瞭	有	有	無	有
	②緊急時対策所前法面	砂と泥の混合	無	無	無	無	無	不明瞭	有	有	無	—
	③緊急時対策所前法面	砂と泥の混合	無	無	無	無	無	不明瞭	有	無	無	有
H-6	GTG建屋北側法面	砂と泥の混合	無	無	無	無	無	不明瞭	有	無	無	—
H-7	W28孔	砂と泥の混合	無	無	無	無	無	不明瞭	有	無	無	有
H-9	①BF4地点西トレンチ	砂と泥の混合	無	無	無	無	無	不明瞭	有	無	無	—
	②BF4地点北トレンチ	砂と泥の混合	無	無	無	無	無	不明瞭	有	無	無	—
H-m0	PT-6孔	砂と泥の混合	無	無	無	無	無	不明瞭	有	有	無	—
H-m1	PT-4'孔	砂と泥の混合	無	無	無	無	無	不明瞭	有	有	無	有
H-m2	PT-3'孔	砂と泥の混合	無	無	無	無	無	不明瞭	有	有	無	—
H-m3	PT-2'孔	砂と泥の混合	無	無	無	無	無	不明瞭	有	無	無	—
H-m4	PT-0孔	砂と泥の混合	無	無	無	無	無	不明瞭	有	無	無	—

—：観察範囲に化石がない。

4.2(1)～(2) H断層系の各種観察結果のまとめ

H断層系の観察結果

断層	形状	断層面						細粒物質と母岩の境界	断層面周辺の母岩			
		層状構造	角礫状岩片	明瞭なせん断面	層相	砂粒子			流動的な変形構造	露頭観察	薄片観察	角礫状破砕部
						顕著な細粒化	顕著な円磨					
H-1	平面的ではない	無	無	無	砂と泥の混合	無	無	不明瞭	有	有	無	
H-2	平面的ではない	無	無	無	砂と泥の混合	無	無	不明瞭	有	無	無	
H-3	平面的ではない	無	無	無	砂と泥の混合	無	無	不明瞭	有	有	無	
H-4	平面的ではない	無	無	無	砂と泥の混合	無	無	不明瞭	有	有	無	
H-5	平面的ではない	無	無	無	砂と泥の混合	無	無	不明瞭	有	有	無	
H-6	平面的ではない	無	無	無	砂と泥の混合	無	無	不明瞭	有	有	無	
H-7	平面的ではない	無	無	無	砂と泥の混合	無	無	不明瞭	有	有	無	
H-9	平面的ではない	無	無	無	砂と泥の混合	無	無	不明瞭	有	有	無	
H-m0	平面的ではない	無	無	無	砂と泥の混合	無	無	不明瞭	有	有	無	
H-m1	平面的ではない	無	無	無	砂と泥の混合	無	無	不明瞭	有	有	無	
H-m2	平面的ではない	無	無	無	砂と泥の混合	無	無	不明瞭	有	有	無	
H-m3	平面的ではない	無	無	無	砂と泥の混合	無	無	不明瞭	有	有	無	
H-m4	平面的ではない	無	無	無	砂と泥の混合	無	無	不明瞭	有	有	無	

観察結果① 観察結果② 観察結果③ 観察結果④

次節においてさらに詳細に確認する結果

【表中の記載分類】
 赤字：露頭・ボーリングコアの観察によって確認した結果
 青字：露頭・ボーリングコア、ブロック試料、薄片すべての観察によって確認した結果
 緑字：薄片の観察によって確認した結果

露頭・ボーリングコア、ブロック試料及び薄片の観察を実施した結果、H-1～H-7、H-9、H-m0～H-m4断層には、いずれも以下の性状が確認された。

- 断層面の形状及び断層面周辺の母岩
 - 露頭・ボーリングコアにおいて、通常2条の平行な断層面が認められ、その断層面には、幅数mm～数十mmの細粒物質（周辺母岩に比べ軟質な黒色層）が認められる。断層面はうねっており平面的ではなく、これらの構造は母岩の流動的な変形を示す。
 - 断層面周辺の母岩には、露頭・ボーリングコアにおいて、流動的な変形構造（砂岩の膨縮・レンズ状の構造・明瞭な引きずり）が認められる一方で、露頭・ボーリングコア、ブロック試料及び薄片のすべてにおいて、角礫状の破砕部は認められない。なお、流動的な変形構造をもつ箇所を含め断層面周辺の母岩は固結している。
 - 断層面の細粒物質
 - 露頭・ボーリングコア、ブロック試料及び薄片のすべてにおいて、細粒物質は単一の層であり、細粒物質中に複数の層からなる層状構造や角礫状の岩片は認められない。また、細粒物質には、明瞭なせん断面は認められない。
 - 薄片において、細粒物質は、母岩を構成する砂と泥が混合した様相を示す。また、細粒物質中には、周辺母岩（砂岩）中にみられるような大きな砂粒子が認められ、砂岩中の砂粒子と比較して、細粒物質中の砂粒子に顕著な細粒化や円磨は確認されない。
 - 細粒物質と母岩の境界
 - 薄片において、周辺母岩から細粒物質へかけての鏡下のテクスチャは、一部を除いて漸移的に変化しており、両者の境界は不明瞭である。また、H-2断層を除く断層では、その境界に流動的な変形構造（湾曲・局所的な凹凸）が認められる。
- （下線部：次節においてさらに詳細に確認する結果）

次節においては、肉眼または偏光顕微鏡による上記のH断層系の観察結果のうち、定量的な検討または別の観点（鉱物組成等）での検討が可能と考えられる以下①～④の結果（上記下線部）を中心に、試料分析・測定により、さらに詳細に確認する。

- 【さらに詳細に検討する観察結果】
- ① 細粒物質は単一の層であり、細粒物質中に複数の層からなる層状構造や角礫状の岩片は認められない。また、細粒物質には、明瞭なせん断面は認められない。
 - ② 細粒物質は、母岩を構成する砂と泥が混合した様相を示す。
 - ③ 細粒物質中には、周辺母岩（砂岩）中にみられるような大きな砂粒子が認められ、砂岩中の砂粒子と比較して、細粒物質中の砂粒子に顕著な細粒化や円磨は確認されない。
 - ④ 周辺母岩から細粒物質へかけての鏡下のテクスチャは、一部を除いて漸移的に変化しており、両者の境界は不明瞭である。

(3) 試料分析・測定

【検討内容】

肉眼または偏光顕微鏡による前節までの観察結果のうち、定量的な検討または別の観点（鉱物組成等）での検討が可能と考えられる結果を中心に、試料分析・測定により、さらに詳細に確認する。

本節においては、前節までに示したH断層系の観察結果のうち、定量的な検討または別の観点（鉱物組成等）での検討が可能と考えられる以下①～④の結果を中心に、試料分析・測定により、さらに詳細に確認する。検討にあたって実施した試料分析・測定とそれらの目的を左下表に示す。

【さらに詳細に検討する観察結果】

- ① 細粒物質は単一の層であり、細粒物質中に複数の層からなる層状構造や角礫状の岩片は認められない。また、細粒物質には、明瞭なせん断面は認められない。
- ② 細粒物質は、母岩を構成する砂と泥が混合した様相を示す。
- ③ 細粒物質中には、周辺母岩（砂岩）中にみられるような大きな砂粒子が認められ、砂岩中の砂粒子と比較して、細粒物質中の砂粒子に顕著な細粒化や円磨は確認されない。
- ④ 周辺母岩から細粒物質へかけての鏡下のテクスチャは、一部を除いて漸移的に変化しており、両者の境界は不明瞭である。

実施した試料分析・測定とそれらの目的

分析・測定項目	分析・測定対象断層※	目的
EPMAによる面分析	H-3, H-4, H-5 H-9	観察結果①④について、元素分布においても同様であることを確認するとともに、その他特異な構造が無いことを確認する。
X線回折分析	H-1, H-2～H-5 H-6, H-7, H-9 H-m0～H-m4	観察結果②について、細粒物質と母岩の鉱物組成を比較し、構成鉱物の観点からも確認する。
粒度分析	H-1～H-5 H-7, H-9	観察結果②について、細粒物質と母岩の粒径加積曲線を比較し、構成粒子の粒径分布の観点から確認する。
砂粒子の分析	H-3～H-5 H-9	観察結果③について、細粒物質と母岩中の砂粒子の粒径、円磨度を比較し、定量的に確認する。
石英粒子表面構造解析	H-1～H-5 H-9	観察結果①～④とは別に、各断層の細粒物質中の石英粒子の表面構造を観察し、その特徴を考察する。
帯磁率・硬度測定	H-2～H-5 H-9	観察結果①～④とは別に、各断層や母岩（相良層）の帯磁率・硬度を測定し、その特徴を考察する。

※前回（第871回）審査会合から分析を追加実施した断層を赤字で示す。

H断層系の観察結果

断層	形状	断層面						細粒物質と母岩の境界	断層面周辺の母岩		
		細粒物質				砂粒子			流動的な変形構造		角礫状破砕部
		層状構造	角礫状岩片	明瞭なせん断面	層相	顕著な細粒化	顕著な円磨		露頭観察	薄片観察	
H-1	平面的ではない	無	無	無	砂と泥の混合	無	無	不明瞭	有	有	無
H-2	平面的ではない	無	無	無	砂と泥の混合	無	無	不明瞭	有	無	無
H-3	平面的ではない	無	無	無	砂と泥の混合	無	無	不明瞭	有	有	無
H-4	平面的ではない	無	無	無	砂と泥の混合	無	無	不明瞭	有	有	無
H-5	平面的ではない	無	無	無	砂と泥の混合	無	無	不明瞭	有	有	無
H-6	平面的ではない	無	無	無	砂と泥の混合	無	無	不明瞭	有	有	無
H-7	平面的ではない	無	無	無	砂と泥の混合	無	無	不明瞭	有	有	無
H-9	平面的ではない	無	無	無	砂と泥の混合	無	無	不明瞭	有	有	無
H-m0	平面的ではない	無	無	無	砂と泥の混合	無	無	不明瞭	有	有	無
H-m1	平面的ではない	無	無	無	砂と泥の混合	無	無	不明瞭	有	有	無
H-m2	平面的ではない	無	無	無	砂と泥の混合	無	無	不明瞭	有	有	無
H-m3	平面的ではない	無	無	無	砂と泥の混合	無	無	不明瞭	有	有	無
H-m4	平面的ではない	無	無	無	砂と泥の混合	無	無	不明瞭	有	有	無

【表中の記載分類】

- 赤字：露頭・ホーリングコアの観察によって確認した結果
- 青字：露頭・ホーリングコア、ブロック試料、薄片すべての観察によって確認した結果
- 緑字：薄片の観察によって確認した結果

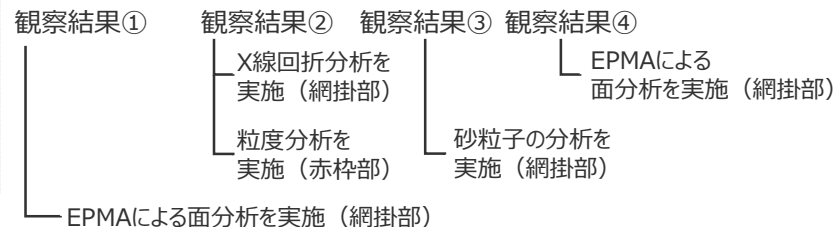

H断層系のEPMAによる面分析

- H断層系（H-3～H-5, H-9断層）の細粒物質及びその周辺母岩の薄片を用いてEPMAによる面分析を実施した。
- いずれの断層も、各元素の面分析結果において、細粒物質の位置に複数の層からなる層状構造、角礫状の岩片、明瞭なせん断面は認められない。
- いずれの断層も、周辺母岩から細粒物質へかけての各元素の分布は、一部を除いて漸移的に変化しており、両者の境界は不明瞭である。

→「細粒物質は単一の層であり、細粒物質中に複数の層からなる層状構造や角礫状の岩片は認められない。また、細粒物質には、明瞭なせん断面は認められない。」「周辺母岩から細粒物質へかけての鏡下のテクスチャは、一部を除いて漸移的に変化しており、両者の境界は不明瞭である。」とした前節までの観察結果は、元素分布においても確認された。また、その他特異な構造もないことが確認された。

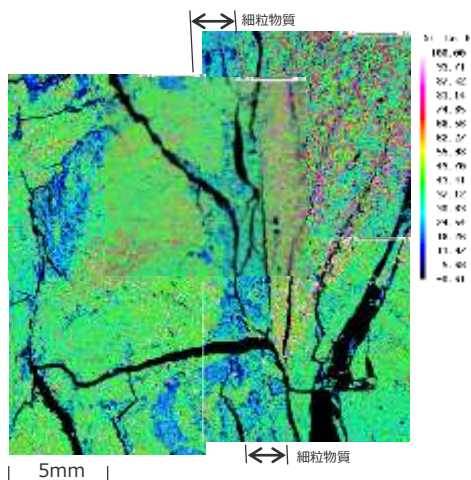

H-3断層

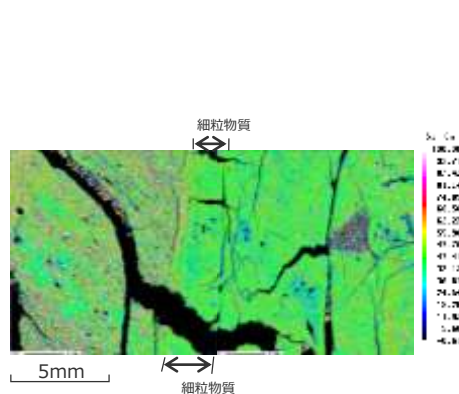

H-4断層

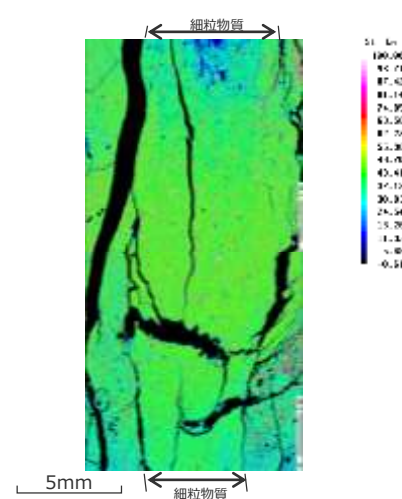

H-5断層

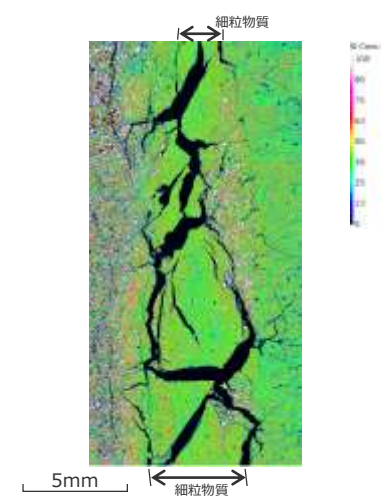

H-9断層

各断層の面分析結果の例※（Si）

※次頁より、断層ごとに各元素の面分析結果を示す。

H-3断層 EPMAによる面分析結果

- 各元素の面分析結果において、細粒物質の位置に複数の層からなる層状構造，角礫状の岩片，明瞭なせん断面は認められない。
- 周辺母岩から細粒物質へかけての各元素の分布は，一部を除いて漸移的に変化しており，両者の境界は不明瞭である。(試料採取位置及び分析結果詳細はデータ集2章参照。)

【元素分布に対する考察】

- Siの面分析結果において，白色～桃色は石英，赤色～橙色は長石類であると推測される。
- Al, Na, K成分に富む鉱物粒子は長石類であると推測される。
- 長石類以外の箇所ややK成分を多く含むAl成分にも富む箇所はイライトやスメクタイトを示していると考えられる。
- Fe及びS成分に富む鉱物粒子は黄鉄鉱であると考えられる。

<Siの面分析結果>

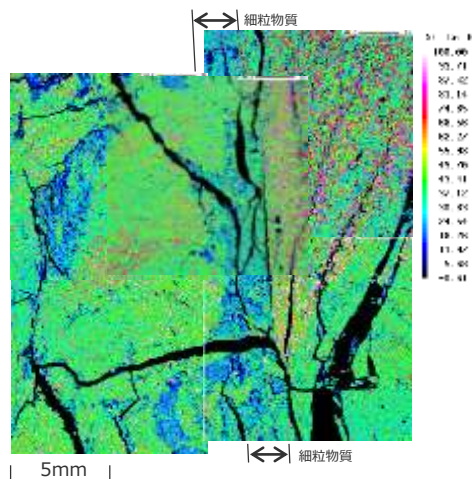

<Caの面分析結果>

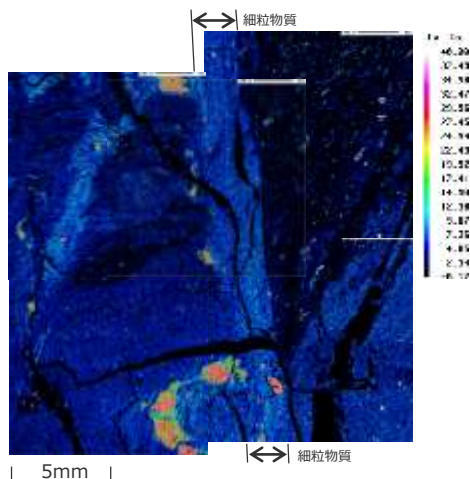

<Alの面分析結果>

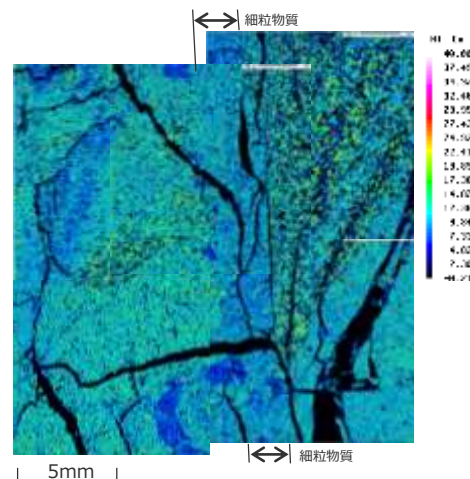

<Kの面分析結果>

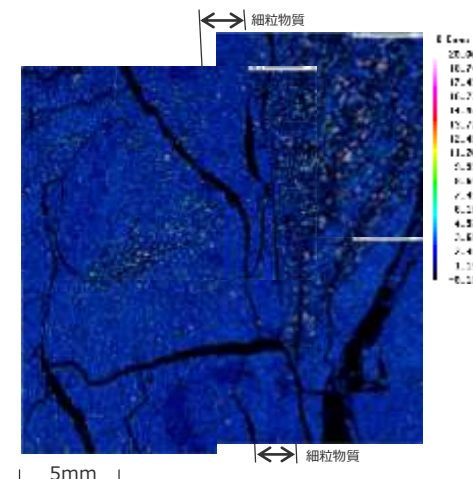

<Feの面分析結果>

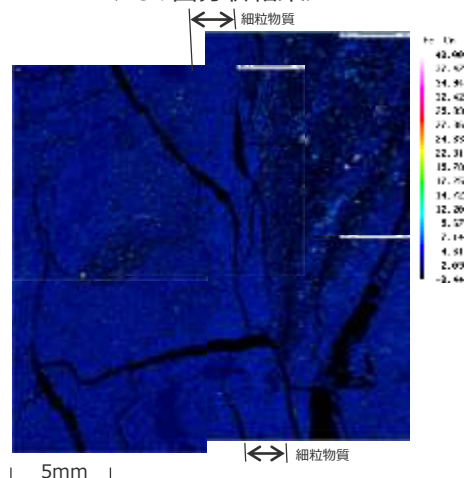

<Mgの面分析結果>

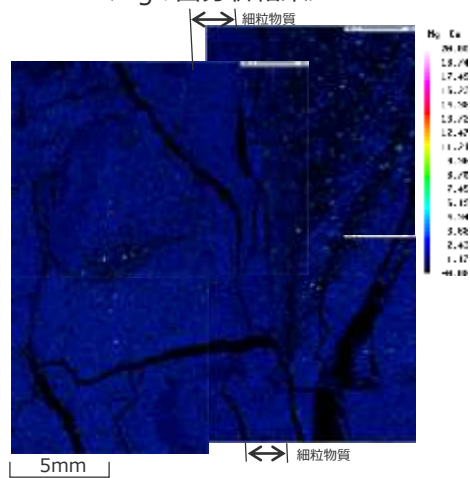

<Naの面分析結果>

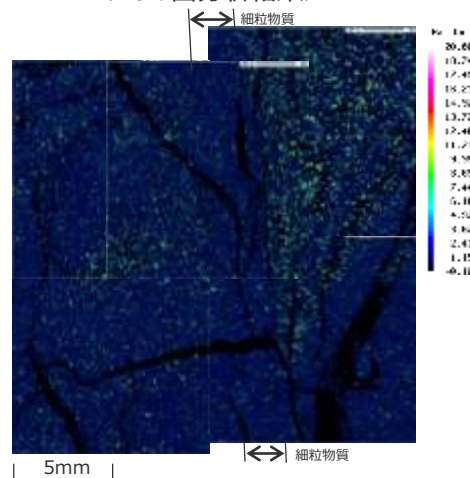

<Sの面分析結果>

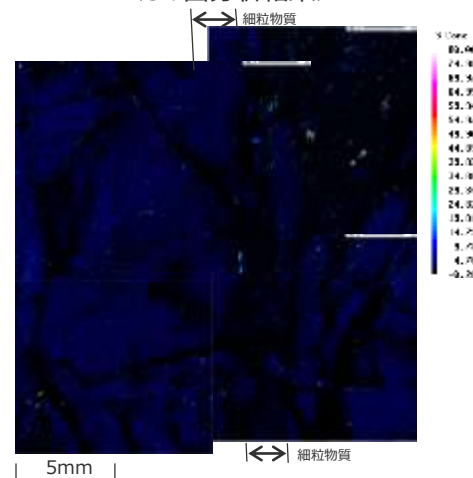

H-4断層 EPMAによる面分析結果

- 各元素の面分析結果において、細粒物質の位置に複数の層からなる層状構造、角礫状の岩片、明瞭なせん断面は認められない。
- 周辺母岩から細粒物質へかけての各元素の分布は、一部を除いて漸移的に変化しており、両者の境界は不明瞭である。

(試料採取位置及び分析結果詳細はデータ集2章参照。)

【元素分布に対する考察】

- Siの面分析結果において、白色～桃色は石英、赤色～橙色は長石類であると推測される。
- Al, Na, K成分に富む鉱物粒子は長石類であると推測される。
- 長石類以外の箇所ややK成分を多く含むAl成分にも富む箇所はイライトやスメクタイトを示していると考えられる。
- Fe及びS成分に富む鉱物粒子は黄鉄鉱と考えられる。

<Siの面分析結果>

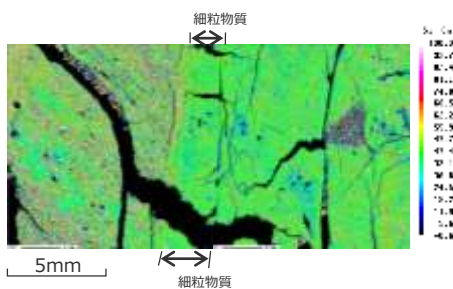

<Caの面分析結果>

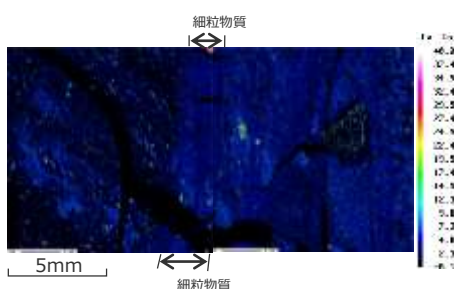

<Alの面分析結果>

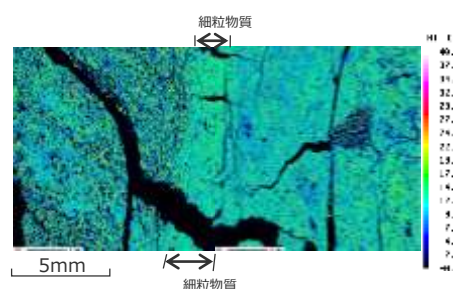

<Kの面分析結果>

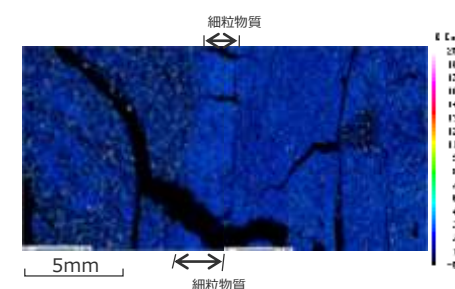

<Feの面分析結果>

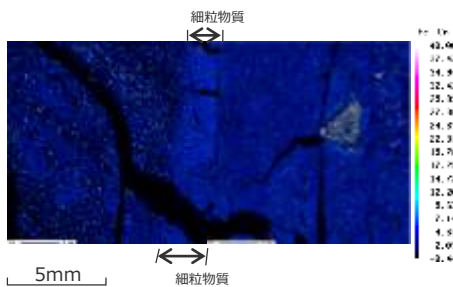

<Mgの面分析結果>

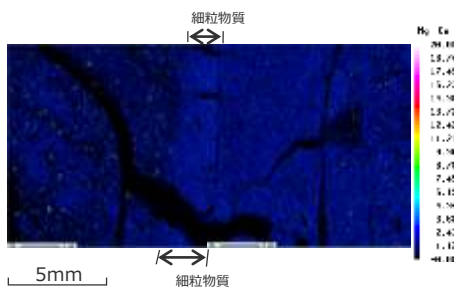

<Naの面分析結果>

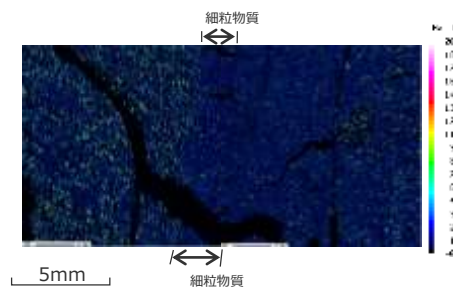

<Sの面分析結果>

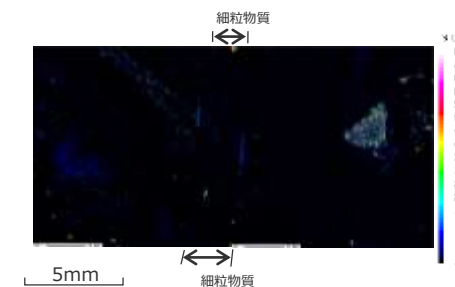

H-5断層 EPMAによる面分析結果

- 各元素の面分析結果において、細粒物質の位置に複数の層からなる層状構造、角礫状の岩片、明瞭なせん断面は認められない。
- 周辺母岩から細粒物質へかけての各元素の分布は、一部を除いて漸移的に変化しており、両者の境界は不明瞭である。

(試料採取位置及び分析結果詳細はデータ集2章参照。)

【元素分布に対する考察】

- Siの面分析結果において、白色～桃色は石英、赤色～橙色は長石類であると推測される。
- Al, Na, K成分に富む鉱物粒子は長石類であると推測される。
- 長石類以外の箇所ではやK成分を多く含むAl成分にも富む箇所はイライトやスメクタイトを示していると考えられる。
- Fe及びS成分に富む鉱物粒子は黄鉄鉱であると考えられる。

<Siの面分析結果>

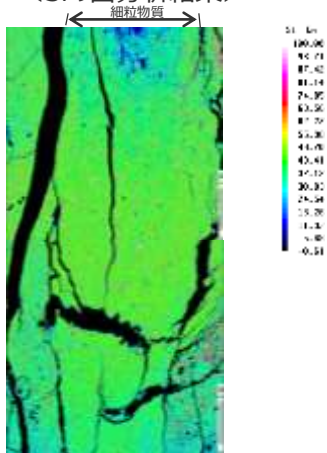

<Caの面分析結果>

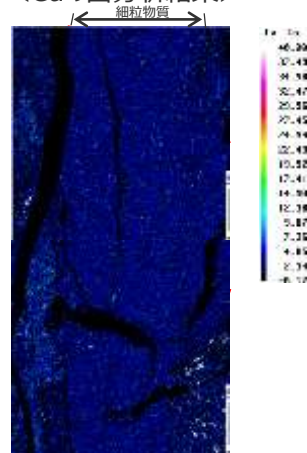

<Alの面分析結果>

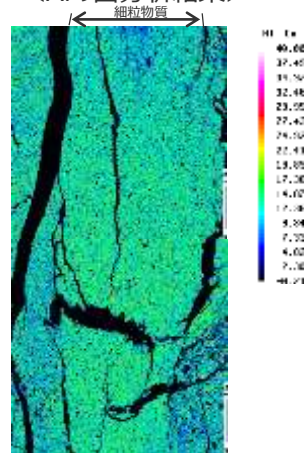

<Kの面分析結果>

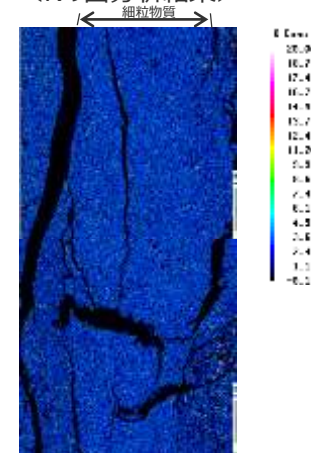

<Feの面分析結果>

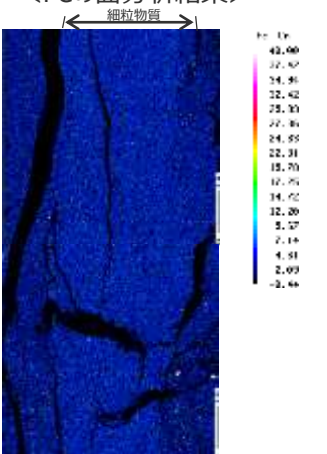

<Mgの面分析結果>

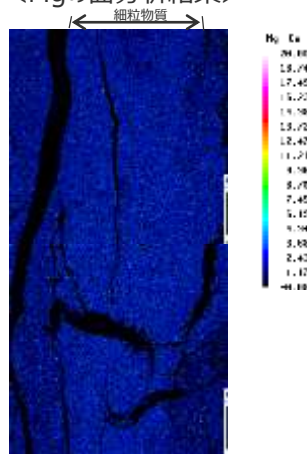

<Naの面分析結果>

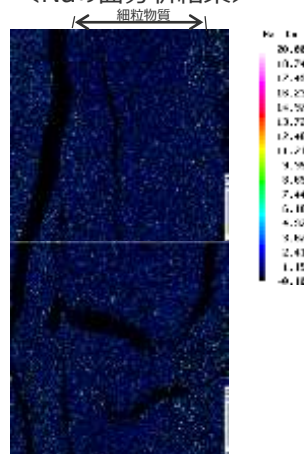

<Sの面分析結果>

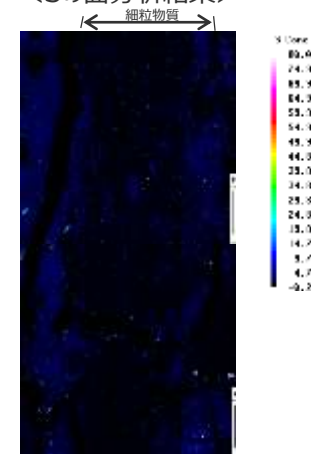

H-9断層 EPMAによる面分析結果

- 各元素の面分析結果において、細粒物質の位置に複数の層からなる層状構造，角礫状の岩片，明瞭なせん断面は認められない。
- 周辺母岩から細粒物質へかけての各元素の分布は，一部を除いて漸移的に変化しており，両者の境界は不明瞭である。

(試料採取位置及び分析結果詳細はデータ集2章参照。)

【元素分布に対する考察】

- Siの面分析結果において，白色～桃色は石英，赤色～橙色は長石類であると推測される。
- Al, Na, K成分に富む鉱物粒子は長石類であると推測される。
- 長石類以外の箇所でもややK成分を多く含み，Al成分にも富む箇所はイライトやスメクタイトを示していると考えられる。
- Fe及びS成分に富む鉱物粒子は黄鉄鉱であると考えられる。

<Siの面分析結果>

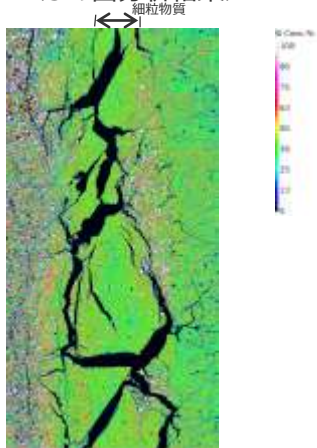

<Caの面分析結果>

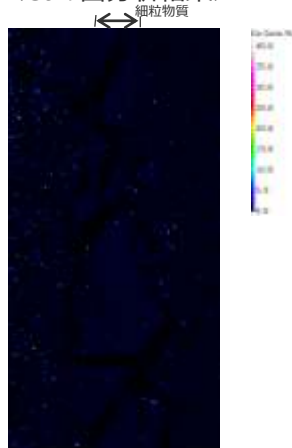

<Alの面分析結果>

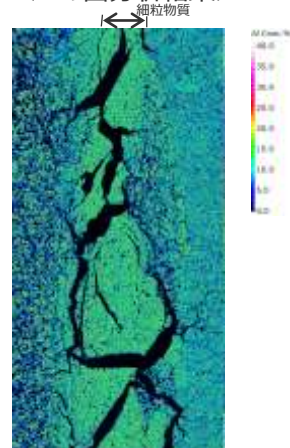

<Kの面分析結果>

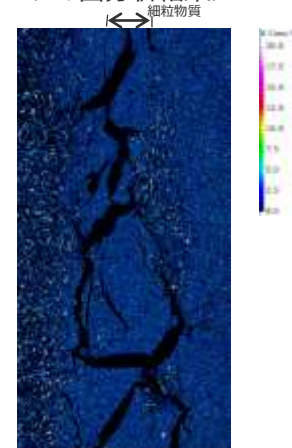

<Feの面分析結果>

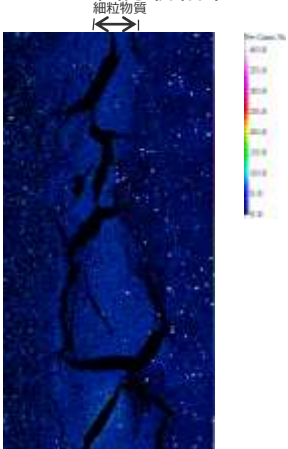

<Mgの面分析結果>

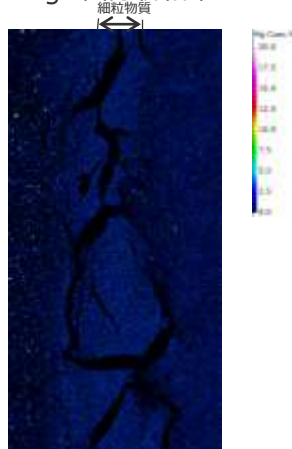

<Naの面分析結果>

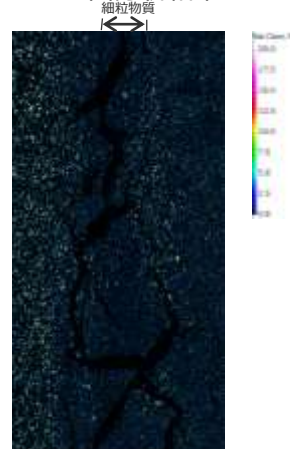

<Sの面分析結果>

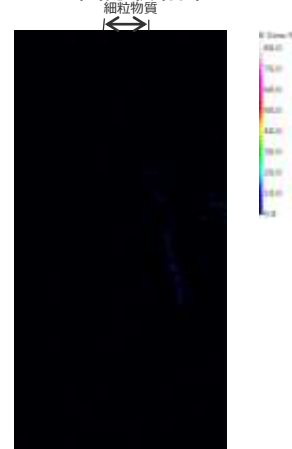

H断層系の細粒物質のX線回折分析（その1）

- ・ H断層系（H-1～H-7, H-9, H-m0～H-m4断層）の細粒物質及び母岩である相良層から試料を採取し、X線回折分析による鉱物組成分析を実施した。
- ・ いずれの断層の細粒物質（下表黄塗）も、石英、斜長石を主体とし、雲母類、緑泥石、スメクタイト等からなる。また、相良層（下表白塗）も石英、斜長石を主体とし、H断層系に属する断層の細粒物質と同様の鉱物組成を示す。
- ・ いずれの断層の細粒物質においても、相良層と比較して、スメクタイトや雲母類、緑泥石等の粘土鉱物に顕著な増加は認められない。

→「細粒物質は、母岩を構成する砂と泥が混合した様相を示す。」とした前節までの観察結果は、鉱物組成の観点からも確認された。

（一部の断層の細粒物質のみにみられる鉱物について）

- ・ 方解石は、相良層の堆積過程等を考慮すると、化石の成分を検出しているものと考えられる。また、ジプサムは、露頭による風化作用により二次的に形成されたものと考えられる。
- ・ シデライトや黄鉄鉱は、風化や化学変化に強いことや、相良層が海底（堆積盆）の堆積物であり熱水等の影響を受けておらず堆積環境では生成されないことを考慮すると、堆積過程で上流から供給されたものと考えられる。

H断層系のX線回折分析結果（1 / 2）

前回（第871回）審査会合から追加した試料を赤字で示す。

試料名	採取位置	含有鉱物									
		石英 Qz	斜長石 Pl	方解石 Cal	シデライト Sid	ジプサム Gy	黄鉄鉱 Py	雲母類 Mc	緑泥石 Chl	スメクタイト Sm	
H-1	W25上	W25ボーリングコア 上盤境界の細粒物質	◎	○	△	+			+	+	+
	W25下	W25ボーリングコア 下盤境界の細粒物質	◎	○	△	+			+	+	+
H-2	H-2上	4号炉東側法面 上盤境界の細粒物質	○	+	+				-	-	-
	H-2下	4号炉東側法面 下盤境界の細粒物質	○	+	+				-	-	-
	H-2上盤泥岩	4号炉東側法面 上盤側泥岩（相良層）	◎	+	+				-	-	-
	H-2上盤	4号炉東側法面 上盤境界の細粒物質	○	+	+	+		-	-	-	-
	H-2混交帯	4号炉東側法面 断層面の間（相良層）	◎	+	+				-	-	-
	H-2下盤	4号炉東側法面 下盤境界の細粒物質	◎	△	+				-	-	-
H-3	H-3北N	4号炉北側トレンチ 上盤境界の細粒物質	◎	△	△	△		+	+	+	+
	H-3北S	4号炉北側トレンチ 下盤境界の細粒物質	◎	○	△	+		-	+	+	+
H-4	H-4東	4号北側試験坑（東側）の細粒物質	◎	○	△	-		-	+	+	+
	H-4西	4号北側試験坑（西側）の細粒物質	◎	○	△	+			+	+	+
	H-4上盤泥岩	40.5m盤水平面 上盤側泥岩（相良層）	◎	+		-			-	-	-
	H-4上盤	40.5m盤水平面 上盤境界の細粒物質	◎	△					-	-	-
	H-4混交帯	40.5m盤水平面 断層面の間（相良層）	◎	△			-		-	-	-
	H-4下盤	40.5m盤水平面 下盤境界の細粒物質	◎	△					-	-	-
	H-4下盤泥岩	40.5m盤水平面 下盤側泥岩（相良層）	◎	△					-	-	-

【凡 例】 ◎：極少量， ○：多量， △：中量， +：少量， -：微量， 空欄：認められず

（分析結果の詳細は、前回審査会合から追加した試料についてはデータ集3章に、その他試料については第608回審査会合 資料1-1-3及び第654回審査会合 資料1-3に、それぞれ示す。）

H断層系の細粒物質のX線回折分析（その2）

H断層系のX線回折分析結果（2 / 2）

前回（第871回）審査会合から追加した試料を赤字で示す。

試料名	採取位置	含有鉱物									
		石英 Qz	斜長石 Pl	方解石 Cal	シデライト Sid	ジプサム Gy	黄鉄鉱 Py	雲母類 Mc	緑泥石 Chl	スズカイト Sm	
H-5	H-5N	緊急時対策所前法面 下盤境界の細粒物質	◎	○			△		+	+	+
	H-5S	緊急時対策所前法面 上盤境界の細粒物質	◎	○		+	-		+	+	△
H-6	H-6上	調整池法面 上盤境界の細粒物質	○	+		-			-	-	-
	H-6下	調整池法面 下盤境界の細粒物質	○	+	-	-			-	-	-
H-7	W28上	W28ボーリングコア 上盤境界の細粒物質	◎	○	△				+	+	+
	W28下	W28ボーリングコア 下盤境界の細粒物質	◎	○	△		+		+	+	+
H-9	T11	T-11地点 上盤境界の細粒物質	○	+					-	-	-
	T11泥岩	T-11地点北側の泥岩（相良層）	○	+					-	-	-
H-m0	PT-6上	PT-6ボーリングコア 上盤境界の細粒物質	○	+	-	-			-	-	-
H-m1	PT-4"上	PT-4"ボーリングコア 上盤境界の細粒物質	○	+	-	-			-	-	-
	PT-4"下	PT-4"ボーリングコア 下盤境界の細粒物質	○	+	-	-			-	-	-
H-m2	PT-3'上	PT-3'ボーリングコア 上盤境界の細粒物質	○	+	-	-			-	-	-
	PT-3'下	PT-3'ボーリングコア 下盤境界の細粒物質	○	+	-	-			-	-	-
H-m3	PT-2"上	PT-2"ボーリングコア 上盤境界の細粒物質	○	+	-	-			-	-	-
	PT-2"下	PT-2"ボーリングコア 下盤境界の細粒物質	○	+	-	-			-	-	-
H-m4	PT-0上	PT-0ボーリングコア 上盤境界の細粒物質	○	+	-	-			-	-	-
	PT-0下	PT-0ボーリングコア 下盤境界の細粒物質	○	+	-	-			-	-	-
小断層 (開離型断層)	W1上 [※]	W1ボーリングコア 上盤境界の細粒物質	○	+	-	-			-	-	-
	W1下 [※]	W1ボーリングコア 下盤境界の細粒物質	○	+	-	-			-	-	-
相良層	3A-1	3号排気筒近傍ボーリングコア（相良層）	◎	○	△	+			+	+	+
	3A-2	3号排気筒近傍ボーリングコア（相良層）	◎	○	△	+			+	+	+
	4A-1	4号排気筒近傍ボーリングコア（相良層）	◎	○	△	+			+	+	+
	4A-2	4号排気筒近傍ボーリングコア（相良層）	◎	○	△	+			+	+	+
	5A-1	5号排気筒近傍ボーリングコア（相良層）	◎	○	○	+			+	+	+
	5A-2	5号排気筒近傍ボーリングコア（相良層）	◎	○	○	+			+	+	+

【凡 例】 ◎：極多量， ○：多量， △：中量， +：少量， -：微量， 空欄：認められず

（分析結果の詳細は、前回審査会合から追加した試料についてはデータ集3章に、その他試料については第608回審査会合 資料1-1-3及び第654回審査会合 資料1-3に、それぞれ示す。）

※ボーリングにおけるH断層系の選定箇所再検討（詳細は第817回審査会合 資料2-2 1.2章参照）に伴い、ボーリングW1孔位置でのH-1断層深度が同孔掘削深度以深へ見直されたことから、同孔において採取し、従来“H-1断層の細粒物質”として分析結果を示していた「W1上」「W1下」は、“小断層（開離型断層）の細粒物質”の分析結果として整理した。

H断層系の細粒物質の粒度分析

- H断層系 (H-1~H-5, H-7, H-9断層) の細粒物質の粒度分析 (ふるい分析, 沈降分析) を実施し, その粒度分布について検討した。
 - 粒径加積曲線を細粒物質と母岩 (相良層: 砂岩・泥岩) で比較すると, いずれの断層の細粒物質の粒度分布も母岩を構成する砂と泥が混合した状態を示している。
 - いずれの断層の細粒物質においても, 顕著な細粒化 (細粒分の割合が著しく多くなる傾向) は認められない。
- ➡「細粒物質は, 母岩を構成する砂と泥が混合した様相を示す。」とした前節までの観察結果は, 構成粒子の粒度分布の観点からも確認された。
また, 細粒物質の様相は, 構成粒子に顕著な細粒化が無いこと示していることが確認された。

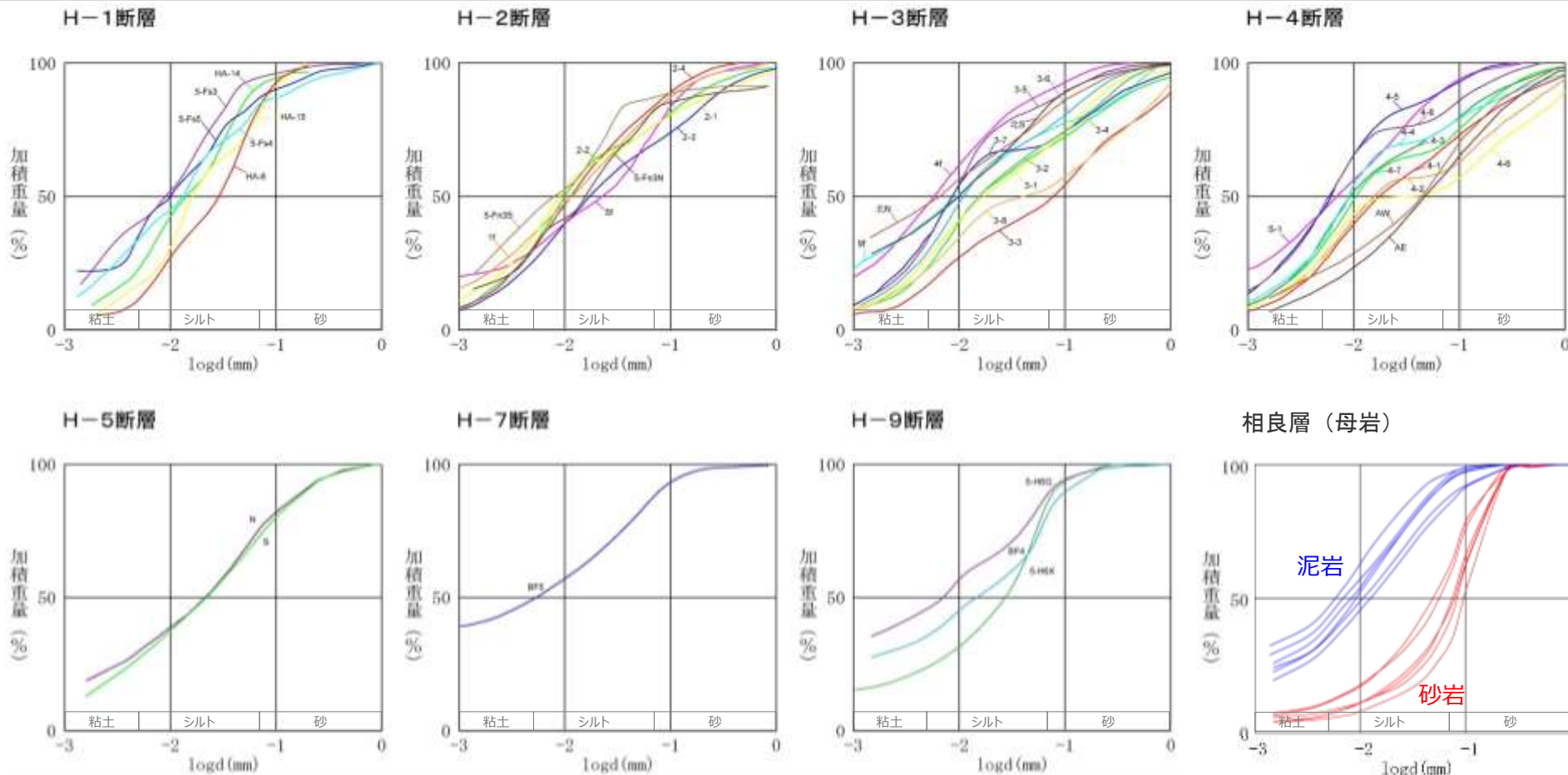

分析は, 日本工業規格 (JIS A 1204) に基づくふるい分析, 沈降分析により実施。
細粒物質の各分析試料の採取位置は, 第608回審査会合 資料1-1-3 p.92に示す。

d: 粒径

H断層系の細粒物質中の砂粒子の分析（1 / 2 粒度）

- H断層系（H-3～H-5, H-9断層）の細粒物質に含まれる砂粒子の粒度分析を実施し、その粒度分布について検討した。
- 粒度分布は、H断層系細粒物質の薄片試料鏡下写真（倍率：100倍）1枚から確認できる砂粒子のうち、大きいものから上位20個の砂粒子の粒径※から求めた。また、相良層の砂岩泥岩それぞれに含まれる砂粒子についても同様の計測を行い、その粒度分布を求めた。
- いずれの断層の細粒物質においても、含まれる砂粒子の最大粒径は、砂岩中の砂粒子の最大粒径よりも小さいが、泥岩中の砂粒子の最大粒径よりは大きい。

※砂粒子の長軸長さ×短軸長さをそれぞれ計測し、 $粒径 = \sqrt{長軸長さ \times 短軸長さ}$ として結果を取りまとめた。

＜細粒物質中の砂粒子の粒度分布＞

＜相良層中の砂粒子の粒度分布＞

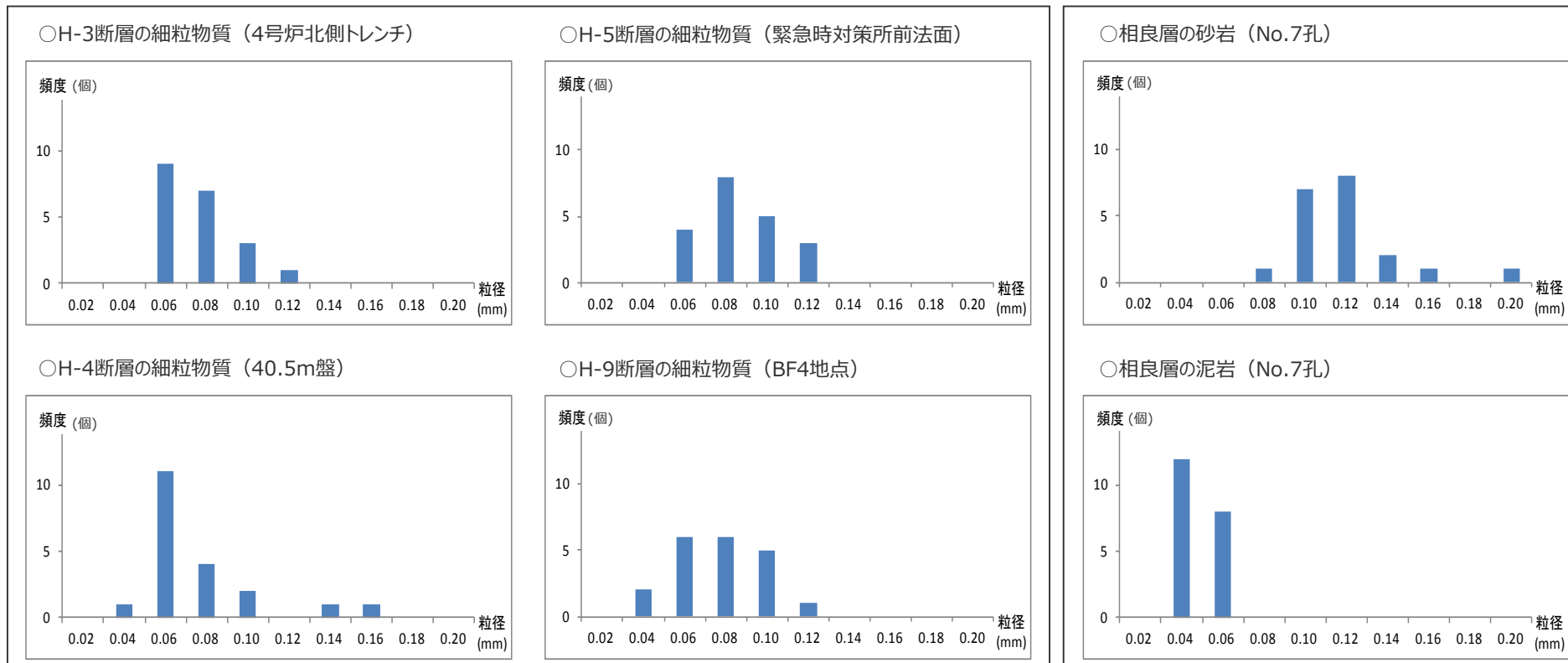

(各分析結果の詳細は、第608回審査会合 資料1-1-3 pp.93～99に示す。)

H断層系の細粒物質中の砂粒子の分析（2 / 2 円磨度）

- 前頁において粒度分析を行った砂粒子について、その円磨度を測定した。なお、円磨度は、砕屑性堆積物研究会（1983）の方法を用いて測定した。
- いずれの断層の細粒物質においても、含まれる砂粒子の円磨度は、相良層（砂岩泥岩）に含まれる砂粒子の円磨度と顕著な差異はなく、「やや丸い」を中心に分類される。

○H-3断層の細粒物質（4号炉北側トレンチ）

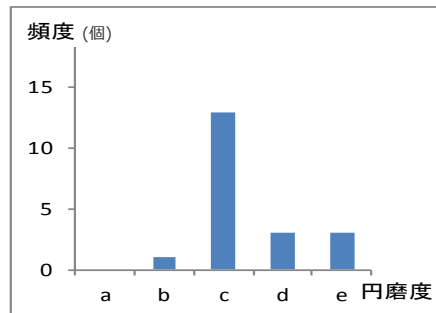

○H-5断層の細粒物質（緊急時対策所前法面）

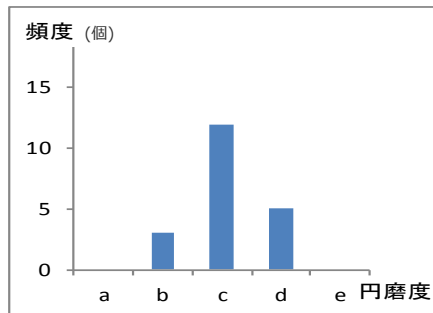

○相良層の砂岩（No.7孔）

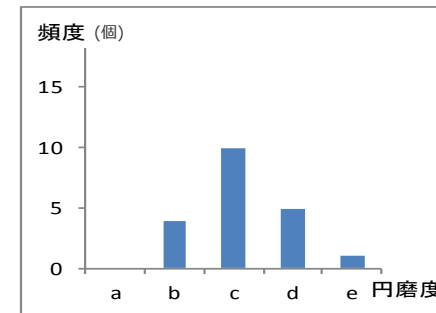

○H-4断層の細粒物質（40.5m盤）

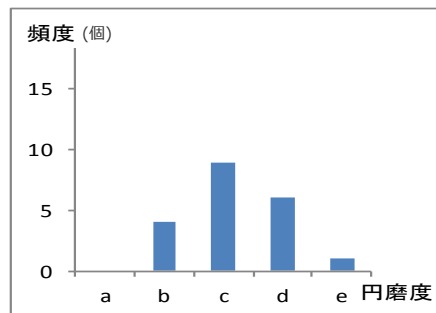

○H-9断層の細粒物質（BF4地点）

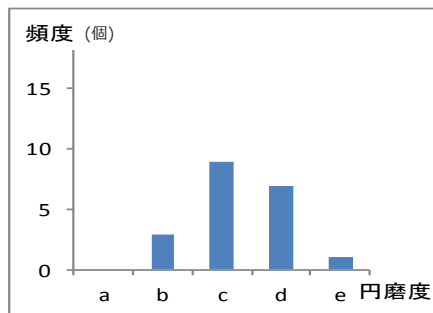

○相良層の泥岩（No.7孔）

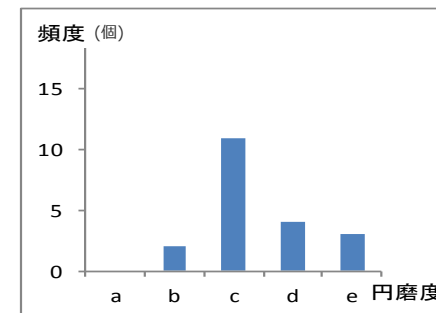

<凡例> a : 角張っている b : やや角張っている c : やや丸い d : 丸い e : 非常に丸い

(各分析結果の詳細は、第608回審査会合 資料1-1-3 pp.93～99に示す。)

【砂粒子の分析のまとめ】

- H断層系（H-3～H-5断層，H-9断層）の細粒物質中の砂粒子は、最大粒径はいずれの断層においても母岩である相良層（砂岩）中の砂粒子よりもやや小さいものの、円磨度は相良層中の砂粒子とほぼ同様であり、砂岩中の砂粒子と比較して、細粒物質中の砂粒子に顕著な細粒化や円磨は認められない。
- ➡「細粒物質中には、周辺母岩（砂岩）中にみられるような大きな砂粒子が認められ、砂岩中の砂粒子と比較して、細粒物質中の砂粒子に顕著な細粒化や円磨は確認されない。」とした前節までの観察結果は、定量的にも確認された。

(参考) 砂粒子の粒径, 円磨度の測定例

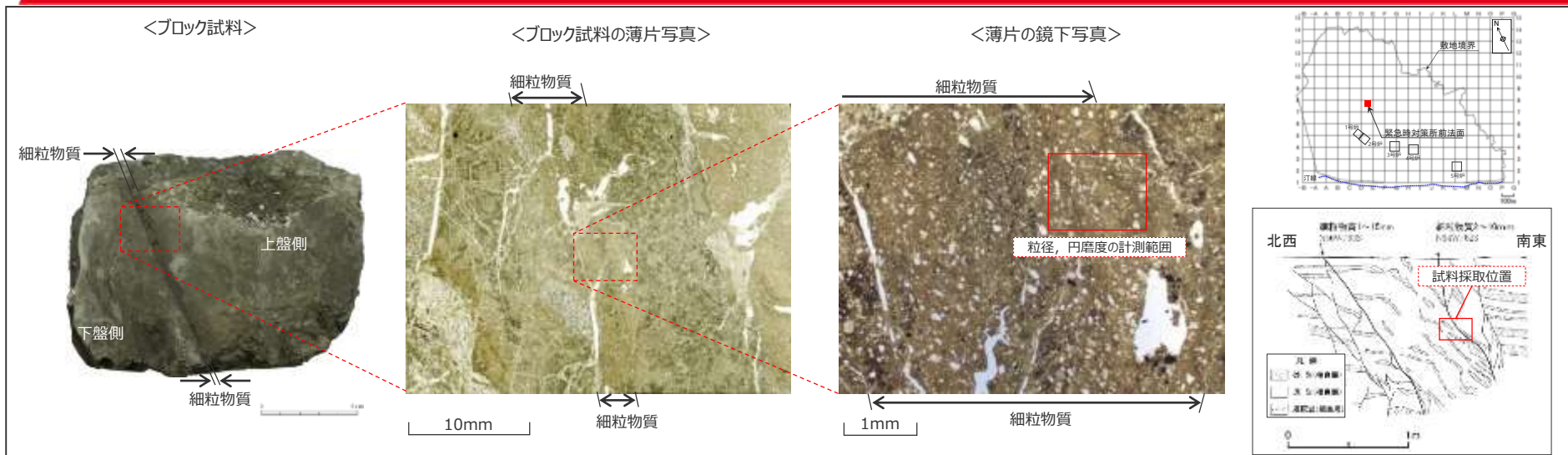

<単コル>

<直交コル>

No	粒径 (mm)		円磨度	No	粒径 (mm)		円磨度	No	粒径 (mm)		円磨度	No	粒径 (mm)		円磨度
	長軸	短軸			長軸	短軸			長軸	短軸			長軸	短軸	
1	0.10	0.07	b	5	0.11	0.08	c	9	0.10	0.05	c	13	0.13	0.09	c
2	0.11	0.06	d	6	0.17	0.08	c	10	0.10	0.05	d	14	0.07	0.03	b
3	0.10	0.04	d	7	0.10	0.04	d	11	0.10	0.04	c	15	0.12	0.08	c
4	0.13	0.05	c	8	0.15	0.09	c	12	0.09	0.05	d	16	0.09	0.05	d

<凡例>

- a : 角張っている
- b : やや角張っている
- c : やや丸い
- d : 丸い
- e : 非常に丸い

円磨度の区分例

砂屑性堆積物研究会 (1983)

H断層系の細粒物質中の石英粒子の表面構造解析

- H断層系（H-1～H-4, H-9断層）の細粒物質中の74～250μmの石英粒子について、走査型電子顕微鏡観察により表面構造解析を実施した。
- 表面構造の判断基準は、金折ほか（1978）によるⅠ～Ⅳ類の分類基準に、当社において各分類ごとに「形状及び嶺線」、「表面の平滑さ」、「起伏量」、「空洞（溶蝕孔）」の詳細項目を追加して細分化し、判断基準とした。
- いずれの断層の細粒物質も、含まれる石英粒子の表面構造は、主としてⅠb類に分類される。

表面構造の判断基準（金折ほか（1978）を基に当社にて作成）

分類	形状及び嶺線	表面の平滑さ	起伏量	空洞 (溶蝕孔)	(参考) 金折ほか(1978) による分類基準
0	角ばっている	なめらか	なし	なし	
Ⅰ	a	なめらか	部分的	小穴点状	石英粒子の表面がなめらかな面をもつ
	b	なめらか	部分的	小穴	
	c	なめらか	小さい 1～3μm	小穴	
Ⅱ	やや角ばっている	部分的になめらか	小さい 3～5μm	小穴	部分的になめらかな面をもつ
Ⅲ	著しく丸みを帯びている	かなり起伏に富む 平坦面を残さない	5～10μm	大きい	なめらかな面を完全に持たなくなり起伏が大きい
Ⅳ	完全に丸い	著しい起伏	10～50μm 以上	大部分が連続する	著しく空洞が発達している

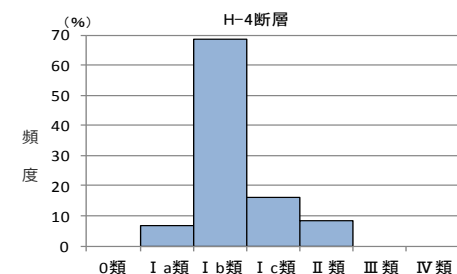
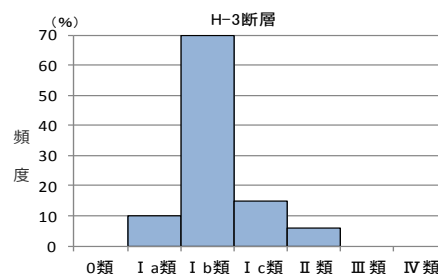
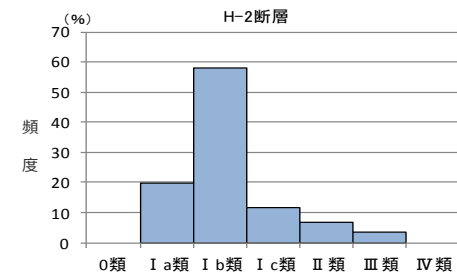
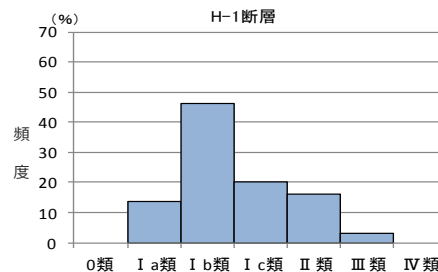

石英粒子表面構造解析結果

断層名	0類	Ⅰ類			Ⅱ類	Ⅲ類	Ⅳ類	合計
		I a	I b	I c				
H-1	0 (0)	17 (14)	57 (46)	25 (20)	20 (16)	4 (3)	0 (0)	123
H-2	0 (0)	43 (20)	126 (58)	25 (12)	15 (7)	8 (4)	0 (0)	217
H-3	0 (0)	12 (10)	85 (70)	18 (15)	7 (6)	0 (0)	0 (0)	122
H-4	0 (0)	7 (7)	72 (69)	17 (16)	9 (9)	0 (0)	0 (0)	105
H-9	0 (0)	5 (14)	16 (46)	6 (17)	4 (11)	4 (11)	0 (0)	35

単位：個、（ ）内は百分率で小数点以下四捨五入

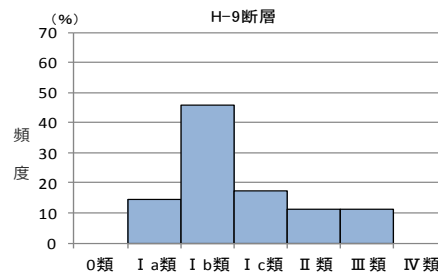

石英粒子の表面構造解析結果（頻度分布）

（各分析試料の採取位置は、第608回審査会合 資料1-1-3 p.90に示す。）

(参考) 石英粒子の表面構造の観察例

- H-2断層とH-3断層の石英粒子の表面構造解析結果（I b類）を示す。
- いずれも、石英粒子の表面は滑らかな面をもち、粒子の縁や嶺はやや丸い。また、石英表面には部分的に小穴が分布する。

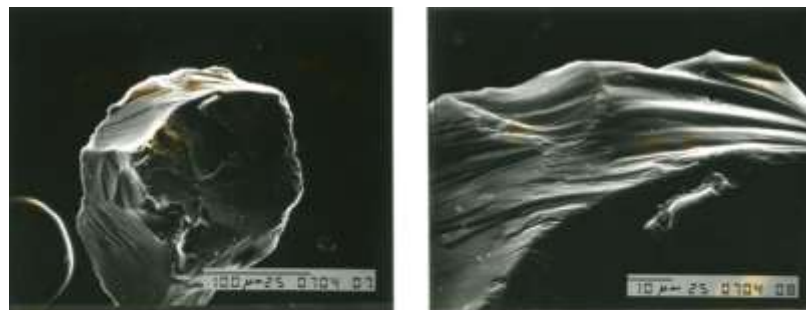
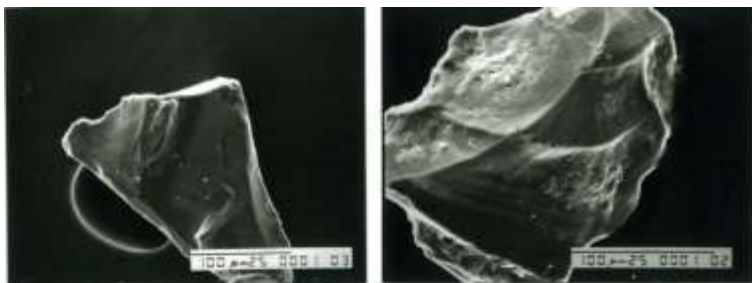

<H-2断層の石英粒子表面構造（I b類）>

<H-3断層の石英粒子表面構造（I b類）>

各露頭における帯磁率・硬度の測定結果（その1）

- H断層系（H-2～H-5, H-9断層）の露頭において、携帯型帯磁率計及び山中式土壌硬度計を用いて、帯磁率と硬度の測定を行った。
- 測定は、基本的にH断層系の①：細粒物質を伴う断層面，②：その断層面に挟まれた流動的な変形ゾーン，③：①②周辺の相良層（健岩部）を横断するように測線を設定して実施し、比較対象としてH断層系や小断層系の影響を受けていない相良層（健岩部）においても同様の測定を行った。
- まず、各露頭測線における帯磁率・硬度の測定結果を平均値で示す。
- 帯磁率の測定結果は、いずれの断層の露頭においても、5～20(10^{-5} SI)程度の範囲の値を示す。
- 硬度の測定結果は、T-11地点（H-9断層）は風化によると思われる影響があるものの、いずれの断層の露頭においても、20～35(mm)程度の範囲の値を示す。また、相良層（健岩部）露頭においては、硬度はやや高めの値を示す。

<帯磁率の測定結果>

帯磁率(10^{-5} SI)

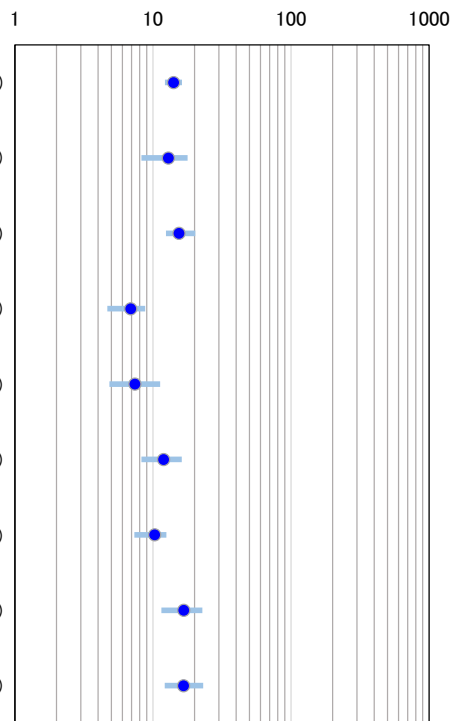

<硬度の測定結果>

硬度(mm)

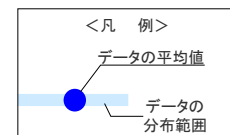
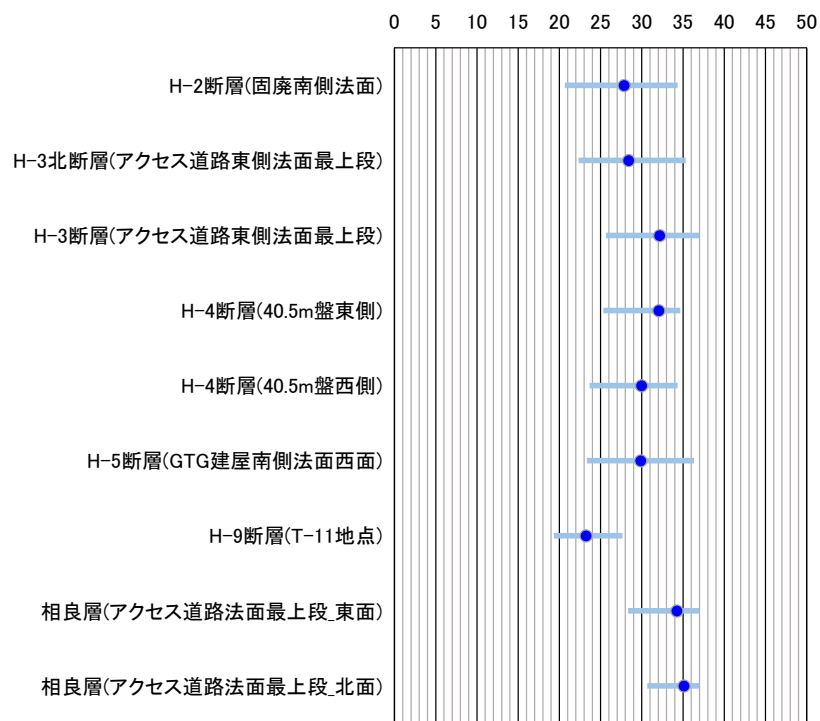

(各露頭のグラフは、断層面や流動的な変形ゾーン、健岩部を含んだデータで作成。
各露頭の測定結果等の詳細は、第608回審査会合 資料1-1-3 pp.100～111に示す。)

各露頭における帯磁率・硬度の測定結果（その2）

- 次に、前頁に示した各露頭の測定結果を集計し、測定箇所（①：細粒物質を伴う断層面、②：その断層面に挟まれた流動的な変形ゾーン、③：①②周辺の相良層（健岩部））ごとにデータを分類した。
- 帯磁率は、5～20(10^{-5} SI)程度の範囲の値を示す。測定箇所毎に比較すると、①②に比べ、③は全体的に高い傾向を示す。この点について、次頁で考察する。
- 硬度は、断層面と健岩部には明確に違いが認められる。なお、断層面に挟まれた流動的な変形ゾーンでの測定値は、断層面と健岩部の測定値の間に分布する。

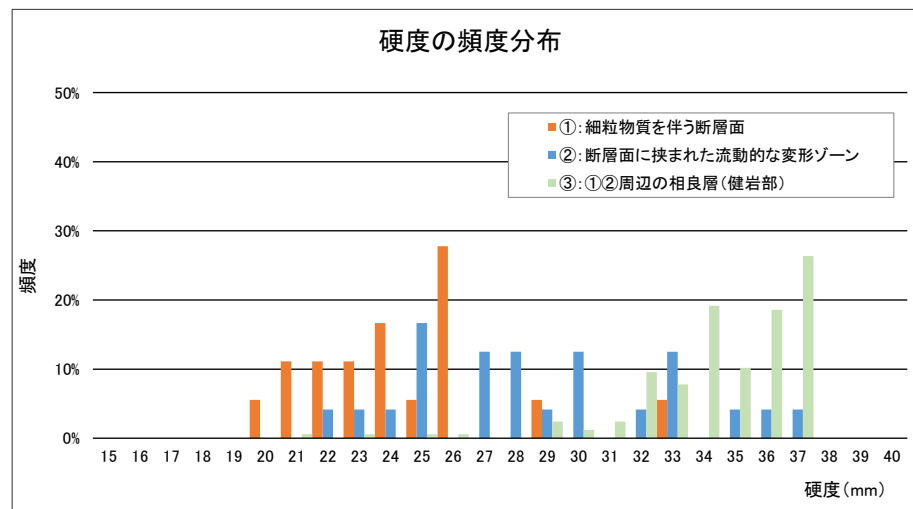
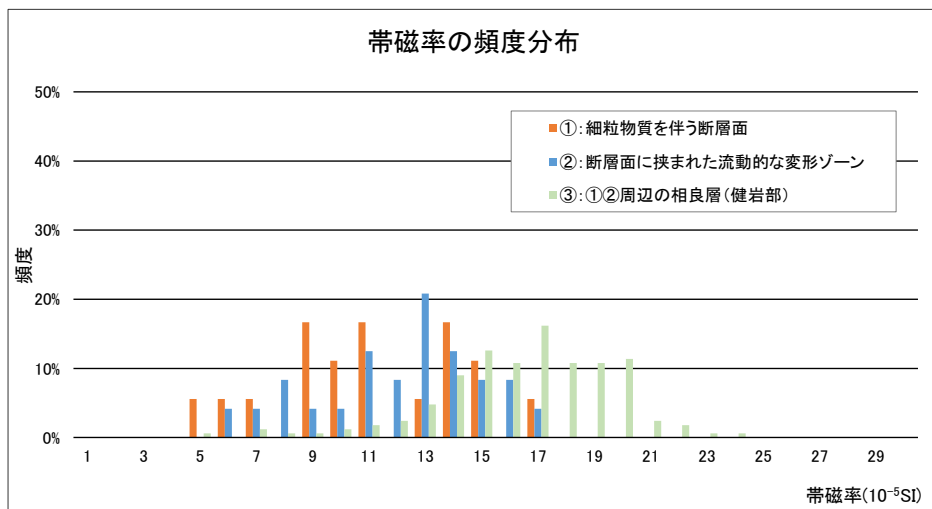

各露頭における帯磁率の測定結果に対する考察

＜各露頭の帯磁率の測定結果＞

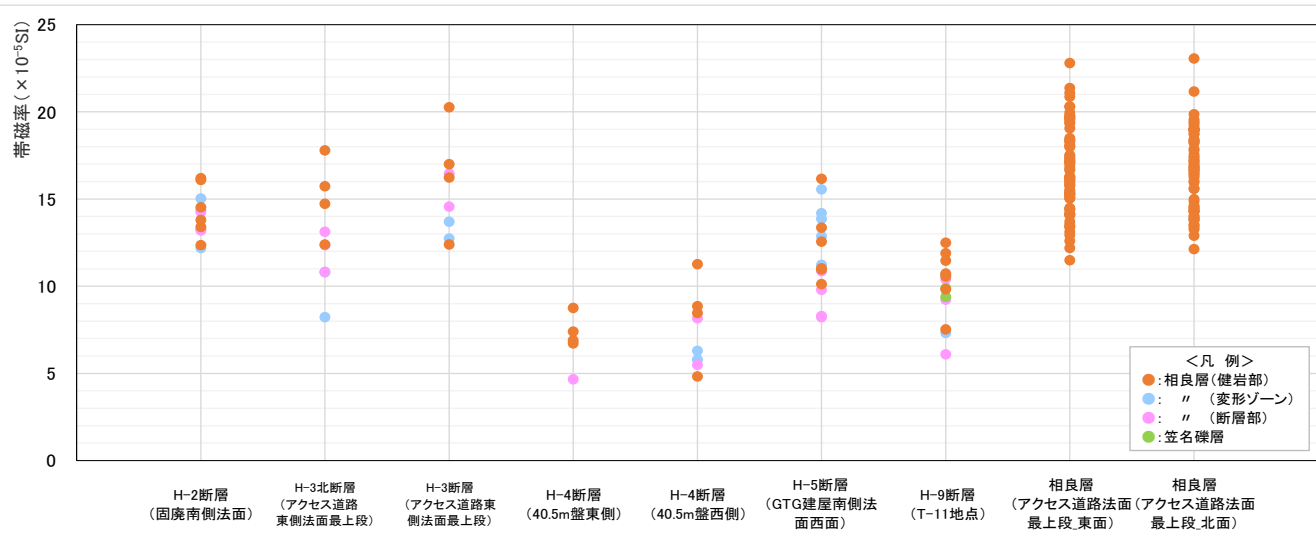

- 帯磁率の結果について、各露頭の測定結果を右図に示す。
- H断層系の露頭の測定結果は、露頭毎にはばらつきが認められるものの、いずれの層相も5~20(10^{-5} SI)程度の範囲の値を示す。
- その中で、H-3北断層とH-3断層はやや高い傾向を示し、同じ露頭である相良層の健岩部（アクセス道路法面最上段東面、北面）も同様の傾向を示すこと、及び相良層の健岩部は、H断層系露頭に比べてデータ数が非常に多くなっており統計上の偏りが大きくなることから、各層相の傾向を把握する頻度分布の検討では、H断層系の露頭データを用いて再評価する。
- 再評価した結果を右下に示す。帯磁率は、いずれの層相においても10(10^{-5} SI)前後の値を平均として、5~20(10^{-5} SI)程度の範囲の値を示し、層相による違いは認められない。

頻度分布の検討を行う露頭データ

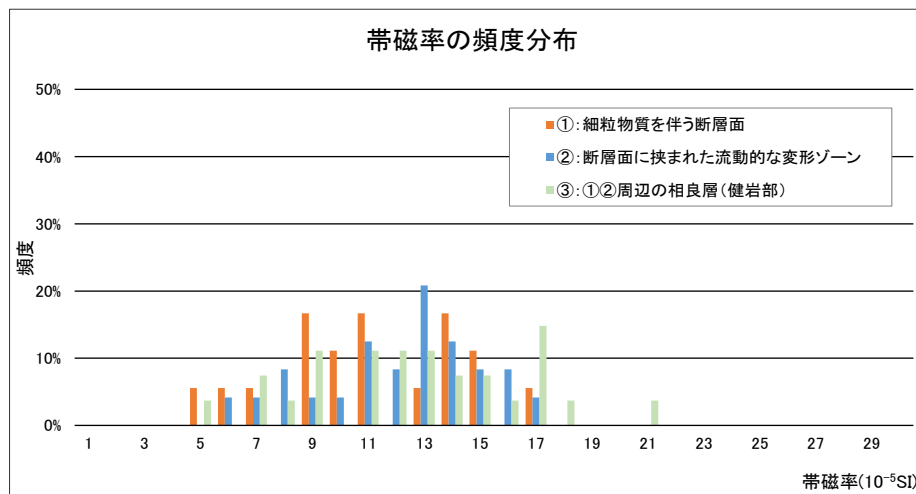

(各露頭の測定結果等の詳細は、第608回審査会合 資料1-1-3 pp.100~111に示す。)

(参考) 各露頭における硬度の測定結果

<各露頭の硬度の測定結果>

- 硬度の測定結果についても、同様の検討を行った。各露頭の測定結果を右図に示す。
- H断層系の露頭の測定結果からは、断層面と健岩部には明確に違いが認められ、断層面に挟まれた流動的な変形ゾーンでの測定値は、断層面と健岩部の測定値の間に分布する。
- なお、相良層の健岩部（アクセス道路法面最上段東面、北面）と同じ露頭であるH-3北断層、及びH-3断層の健岩部は同程度の値を示す。
- 硬度においても、相良層の健岩部は、H断層系露頭に比べてデータ数が非常に多くなっており統計上の偏りが大きくなることから、各層相の傾向を把握する頻度分布の検討では、H断層系の露頭データを用いて再評価した。
- 再評価した結果を右下に示す。硬度の測定結果は、断層面と健岩部には明確に違いが認められ、断層面に挟まれた流動的な変形ゾーンでの測定値は、断層面と健岩部の測定値の間に分布する。

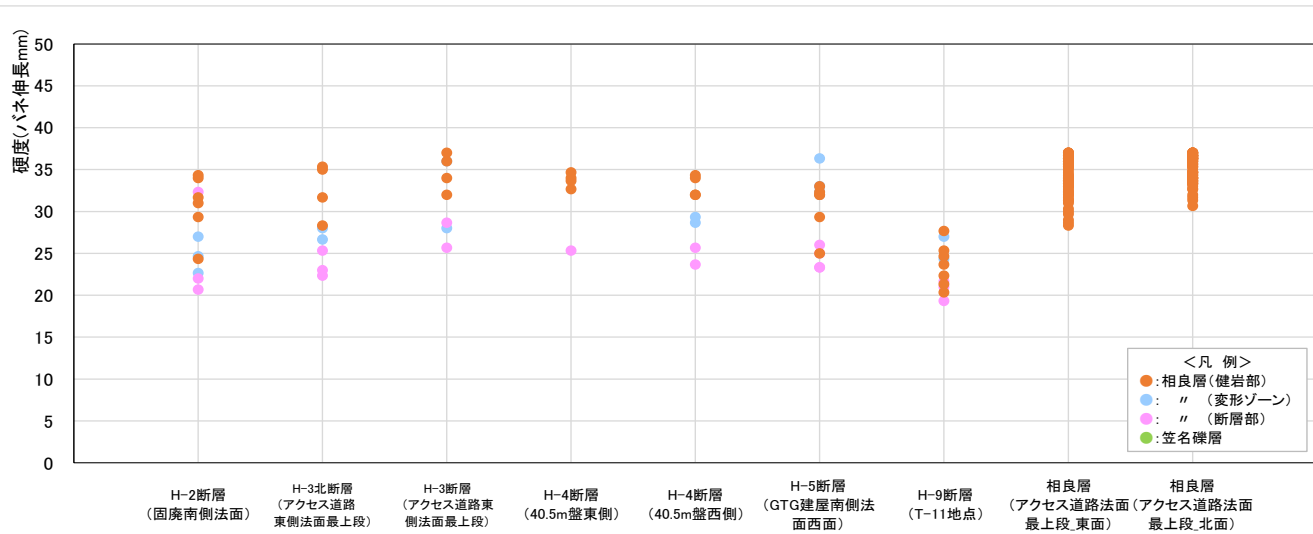

頻度分布の検討を行う露頭データ

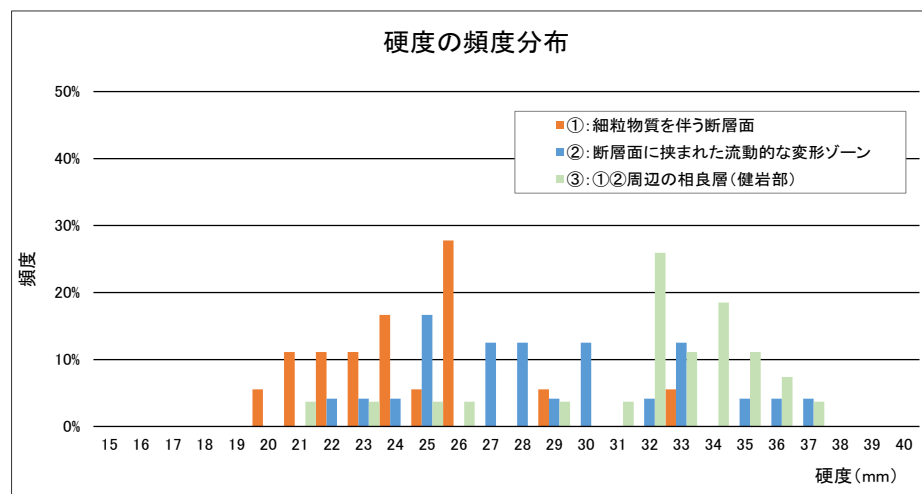

(各露頭の測定結果等の詳細は、第608回審査会合 資料1-1-3 pp.100～111に示す。)

4.2(3) 試料分析・測定結果のまとめ

本節においては、前節までに示したH断層系の観察結果のうち、①～④の結果を中心に、試料分析・測定により詳細に検討したところ、下表に示す結果を得た。

【さらに詳細に検討する観察結果】

- ① 細粒物質は単一の層であり、細粒物質中に複数の層からなる層状構造や角礫状の岩片は認められない。また、細粒物質には、明瞭なせん断面は認められない。
- ② 細粒物質は、母岩を構成する砂と泥が混合した様相を示す。
- ③ 細粒物質中には、周辺母岩（砂岩）中にみられるような大きな砂粒子が認められ、砂岩中の砂粒子と比較して、細粒物質中の砂粒子に顕著な細粒化や円磨は確認されない。
- ④ 周辺母岩から細粒物質へかけての鏡下のテクスチャは、一部を除いて漸移的に変化しており、両者の境界は不明瞭である。

試料分析・測定結果まとめ

分析・測定項目	分析・測定対象断層	目的	分析・測定結果	前節までの観察結果に対する考察
EPMAによる面分析	H-3～H-5 H-9	観察結果①④について、元素分布においても同様であることを確認するとともに、その他特異な構造が無いことを確認する。	いずれの断層も、各元素の面分析結果において、細粒物質の位置に複数の層からなる層状構造、角礫状の岩片、明瞭なせん断面は認められない。また、周辺母岩から細粒物質へかけての各元素の分布は、一部を除いて漸移的に変化しており、両者の境界は不明瞭である。	<ul style="list-style-type: none"> • 観察結果①④は、元素分布においても確認された。 • その他特異な構造も無いことが確認された。
X線回折分析	H-1～H-7 H-9 H-m0～H-m4	観察結果②について、細粒物質と母岩の鉱物組成を比較し、構成鉱物の観点からも確認する。	いずれの断層も、細粒物質は、石英、斜長石を主体とし、雲母類、緑泥石、スメクタイト等からなる。また、相良層と構成鉱物は同様であり、粘土鉱物の顕著な増加も認められない。	<ul style="list-style-type: none"> • 観察結果②は、鉱物組成の観点からも確認された。
粒度分析	H-1～H-5 H-7, H-9	観察結果②について、細粒物質と母岩の粒径加積曲線を比較し、構成粒子の粒径分布の観点から確認する。	いずれの断層も、細粒物質の構成粒子の粒度分布は、母岩を構成する砂と泥が混合した状態を示しており、顕著な細粒化は認められない。	<ul style="list-style-type: none"> • 観察結果②は、構成粒子の粒度分布の観点からも確認された。 • 細粒物質の様相は、構成粒子に顕著な細粒化が無いこと示していることが確認された。
砂粒子の分析	H-3～H-5 H-9	観察結果③について、細粒物質と母岩中の砂粒子の粒径、円磨度を比較し、定量的に確認する。	いずれの断層も、細粒物質中の砂粒子は、最大粒径はいずれの断層においても母岩である相良層（砂岩）中の砂粒子よりやや小さいものの、円磨度は相良層中の砂粒子とほぼ同様であり、顕著な細粒化及び円磨は認められない。	<ul style="list-style-type: none"> • 観察結果③は、定量的にも確認された。
石英粒子表面構造解析	H-1～H-5 H-9	観察結果①～④とは別に、各断層の細粒物質中の石英粒子の表面構造を観察し、その特徴を考察する。	いずれの断層も、細粒物質中の石英粒子の表面構造は、I b類に分類される。	
帯磁率・硬度測定	H-2～H-5 H-9	観察結果①～④とは別に、各断層や母岩（相良層）の帯磁率・硬度を測定し、その特徴を考察する。	帯磁率は、いずれの断層の露頭においても、5～20(10 ⁻⁵ SI)程度の範囲の値を示す。 硬度は、いずれの断層の露頭においても、20～35(mm)程度の範囲の値を示す。	

4.2(1)～(3) H断層系の各種観察, 試料分析・測定結果のまとめ

露頭・ボーリングコア, ブロック試料及び薄片の観察並びに試料分析・測定を実施した結果, H-1～H-7, H-9, H-m0～H-m4断層は, いずれも以下の性状が確認された。

●断層面の形状及び断層面周辺の母岩

- 露頭・ボーリングコアにおいて, 通常2条の平行な断層面が認められ, その断層面には, 幅数mm～数十mmの細粒物質(周辺母岩に比べ軟質な黒色層)が認められる。断層面はうねっており平面的ではなく, これらの構造は母岩の流動的な変形を示す。(4.2(1)より)
- 断層面周辺の母岩には, 露頭・ボーリングコアにおいて, 流動的な変形構造(砂岩の膨縮・レンズ状の構造・明瞭な引きずり)が認められる一方で, 露頭・ボーリングコア, ブロック試料及び薄片のすべてにおいて, 角礫状の破碎部は認められない。なお, 流動的な変形構造をもつ箇所を含め断層面周辺の母岩は固結している。(4.2(1)(2)より)
- 露頭の帯磁率は, 5～20(10^{-5} SI)程度の範囲の値を示す。(H-2～H-5, H-9断層について確認。)(4.2(3)より)
- 露頭の硬度は, 20～35mm 程度の範囲の値を示す。(H-2～H-5, H-9断層について確認。)(4.2(3)より)

●断層面の細粒物質

- 露頭・ボーリングコア, ブロック試料及び薄片のすべてにおいて, 細粒物質は単一の層であり, 細粒物質中に複数の層からなる層状構造や角礫状の岩片は認められない。また, 細粒物質には, 明瞭なせん断面は認められない。(H-3～H-5, H-9断層では元素分布においても確認。)(4.2(1)～(3)より)
- 薄片において, 細粒物質は, 母岩を構成する砂と泥が混合した様相を示す。(すべての断層で鉱物組成の観点から, H-1～H-5, H-7, H-9断層では粒度分布の観点からも確認。)また, 細粒物質中には, 周辺母岩(砂岩)を構成するような大きな砂粒子が認められ, 砂岩中の砂粒子と比較して, 細粒物質中の砂粒子に顕著な細粒化や円磨は確認されない。(H-3～H-5, H-9では定量的にも確認。)(4.2(2)(3)より)
- 細粒物質の様相(砂と泥の混合)は構成粒子に顕著な細粒化が無いこと示している。(H-1～H-5, H-7, H-9断層について確認。)(4.2(2)(3)より)
- 細粒物質中の石英粒子の表面構造は, I b類に分類される。(H-1～H-4, H-9断層について確認。)(4.2(3)より)

●細粒物質と母岩の境界

- 薄片において, 周辺母岩から細粒物質へかけての鏡下のテクスチャは, 一部を除いて漸移的に変化しており, 両者の境界は不明瞭である。(H-3～H-5, H-9断層では元素分布においても確認。)また, H-2断層を除く断層では, その境界に流動的な変形構造(湾曲・局所的な凹凸)が認められる。(4.2(2)(3)より)

H断層系の性状

断層	断層面									断層面周辺の母岩				
	形状	細粒物質			層相	砂粒子		石英粒子の表面構造	細粒物質と母岩の境界	流動的な変形構造		角礫状破碎部	帯磁率(10^{-5} SI)	硬度(mm)
		層状構造	角礫状岩片	明瞭なせん断面		顕著な細粒化	顕著な円磨			露頭観察	薄片観察			
H-1	平面的ではない	無	無	無	砂と泥の混合(顕著な細粒化なし)	無	無	I b類	不明瞭	有	有	無		
H-2	平面的ではない	無	無	無	砂と泥の混合(顕著な細粒化なし)	無	無	I b類	不明瞭	有	無	無	12～16	21～34
H-3	平面的ではない	無	無	無	砂と泥の混合(顕著な細粒化なし)	無	無	I b類	不明瞭	有	有	無	8～20	22～37
H-4	平面的ではない	無	無	無	砂と泥の混合(顕著な細粒化なし)	無	無	I b類	不明瞭	有	有	無	4～11	24～35
H-5	平面的ではない	無	無	無	砂と泥の混合(顕著な細粒化なし)	無	無		不明瞭	有	有	無	8～16	23～36
H-6	平面的ではない	無	無	無	砂と泥の混合	無	無		不明瞭	有	有	無		
H-7	平面的ではない	無	無	無	砂と泥の混合(顕著な細粒化なし)	無	無		不明瞭	有	有	無		
H-9	平面的ではない	無	無	無	砂と泥の混合(顕著な細粒化なし)	無	無	I b類	不明瞭	有	有	無	7～12	19～28
H-m0	平面的ではない	無	無	無	砂と泥の混合	無	無		不明瞭	有	有	無		
H-m1	平面的ではない	無	無	無	砂と泥の混合	無	無		不明瞭	有	有	無		
H-m2	平面的ではない	無	無	無	砂と泥の混合	無	無		不明瞭	有	有	無		
H-m3	平面的ではない	無	無	無	砂と泥の混合	無	無		不明瞭	有	有	無		
H-m4	平面的ではない	無	無	無	砂と泥の混合	無	無		不明瞭	有	有	無		

【表中の記載分類】

- 赤字: 露頭・ボーリングコアの観察によって確認した結果
- 青字: 露頭・ボーリングコア, ブロック試料, 薄片すべての観察によって確認した結果
- 緑字: 薄片の観察によって確認した結果
- 網掛部: 試料分析・測定で確認した結果
- 斜線: 調査を実施していない

4.2 H断層系の性状のまとめ

【検討結果】

○露頭・ボーリングコア、ブロック試料及び薄片の観察並びに試料分析・測定から得られたデータを網羅的に確認したところ、H断層系に属する断層には、いずれも以下の性状が確認された。

断層面の形状及び断層面周辺の母岩

2a 断層面周辺の母岩には流動的な変形構造が認められる。(4.2(1)(2)より)

- 通常2条の平行な断層面が認められ、その断層面には、細粒物質（周辺母岩に比べ軟質な黒色層）が認められる。断層面は固結した母岩内をうねっており、平面的ではなく、これらの構造は母岩の流動的な変形を示す。また、断層面周辺の母岩には、他にも流動的な変形構造（砂岩の膨縮・レンズ状の構造・明瞭な引きずり）が認められ、これらの構造をもつ箇所を含め断層面周辺の母岩は固結している。

2b 断層面周辺の母岩には破碎を伴う活動様式は認められない。(4.2(1)(2)より)

- 断層面及びその周辺に角礫状の破碎部は認められない。

断層面の細粒物質

2c 細粒物質には層状構造や角礫状の岩片、明瞭なせん断面は認められない。(4.2(1)～(3)より)

- 細粒物質は単一の層であり、細粒物質中に複数の層からなる層状構造や角礫状の岩片は認められない。また、細粒物質には、明瞭なせん断面は認められない。

2d 細粒物質は、母岩を構成する砂と泥が混合したものであり、構成粒子の顕著な細粒化及び大きな砂粒子の顕著な細粒化や円磨は認められない。(4.2(2)(3)より)

- 細粒物質は、母岩を構成する砂と泥が混合した様相、鉱物組成及び粒度分布を示す。また、細粒物質中には、周辺母岩（砂岩）を構成するような大きな砂粒子が認められ、砂岩中の砂粒子と比較して、細粒物質中の砂粒子に顕著な細粒化や円磨は確認されない。
- 細粒物質の様相（砂と泥の混合）は構成粒子に顕著な細粒化が無いこと示している。

細粒物質と母岩の境界

2e 母岩と細粒物質の境界は不明瞭である。(4.2(2)(3)より)

- 周辺母岩から細粒物質へかけての鏡下のテクスチャは、一部を除いて漸移的に変化しており、両者の境界は不明瞭である。また、H-2断層を除く断層では、その境界に流動的な変形構造（湾曲・局所的な凹凸）が認められる。

○H-9断層（BF4地点南トレンチ①・北トレンチ）は上部更新統と考えられる泥層に覆われる。（泥層についての詳細は「4.6 H-9断層の最新活動時期」参照。）

4.3 敷地深部の地質構造

4.3 敷地深部の地質構造の概要（1 / 2）

敷地深部の地質構造の特徴を把握するため、以下の調査を実施した。

- (1) 敷地の地質構造調査（地下構造調査他）
敷地地表付近から深部にかけての地質構造の特徴を、反射法地震探査等により把握した。
- (2) 相良層の北に開いた構造に関する調査（大深度ボーリングの孔壁調査他）
(1)で確認した相良層の北に開いた構造について、大深度ボーリングの孔壁調査等により詳細に検討した。
- (3) 深部の鍵層及び断層の観察（大深度ボーリング調査）
(1)で連続性の良い反射面を確認した深部にみられる鍵層の連続性や断層の性状について、大深度ボーリングのコア観察から検討した。

【検討の流れ】

(1) 敷地の地質構造調査（地下構造調査他） 調査結果（概要）

<相良層の走向傾斜>

- ・ 地表付近の走向傾斜が敷地内では北に開く
- ・ 地表付近の反射面は、深部の反射面に対し、相対的に北側（陸側）へ傾斜する。

<反射断面にみられる断層構造等>

- ・ 浅部の反射面は連続性が乏しいのに対し、深部の反射面は連続性が良い。浅部の反射面の連続性の乏しいこと（陸域：反射面の分断（断層群）による、海域：反射面の乱れによる）は、H断層系との関連が考えられる。

(2) 相良層の北に開いた構造に関する調査 （大深度ボーリングの孔壁調査他）

相良層の北に開いた構造について、大深度ボーリングの孔壁調査等により詳細に検討

(3) 深部の鍵層及び断層の観察 （大深度ボーリング調査）

深部にみられる鍵層の連続性や断層の性状について、大深度ボーリングのコア観察から検討

【検討結果】

○ 敷地深部の地質構造には、以下の特徴が確認された。

(1) 敷地の地質構造調査結果（敷地地表付近から深部にかけての地質構造の特徴）

3a 地表付近の走向傾斜が敷地内では北に開く。

- ・ 敷地極近傍地表付近において、大局的には向斜軸は南にプランジし相良層は向斜軸を中心に南に開いた構造を示すが、敷地を含む汀線付近の局所的な範囲においては、向斜軸は北にプランジし相良層は向斜軸を中心に北に開いた構造を示す。

（次頁へ続く）

4.3 敷地深部の地質構造の概要（2 / 2）

【検討結果】（前頁の続き）

3b 地表付近の反射面は、深部の反射面に対し、相対的に北側（陸側）へ傾斜する。

- ・ 反射法地震探査及び海上音波探査の結果によると、地表付近の反射面は、深部の反射面に対し、相対的に北側（陸側）へ傾斜する。

3c 浅部（標高-300m付近以浅）の反射面は南傾斜の平行する断層群により分断されているのに対し、深部※（標高-300～-400m程度以深）の反射面は概して強く比較的連続性が良く、深部まで延伸するような明瞭な不連続面は認められない。

- ・ 反射法地震探査の結果によると、浅部と深部とは反射パターンの相違が認められる。浅部（地表から標高-300m付近）では、概して弱い反射面に南傾斜の不連続面が規則的に認められ、H断層系との関連が考えられる一方で、深部（標高-300～-400m程度以深から標高-600m付近）では、概して強く比較的連続性の良い反射面が認められる。さらに、深部まで延伸するような明瞭な不連続面は認められない。
- ・ 大深度ボーリング調査結果（砂岩比率）によると、概して弱い反射面を呈する浅部の地層は砂岩比率が比較的低く、敷地の地表付近で一般的に見られる相良層にあたる。一方、概して強い反射面を呈する深部の地層は、K-5～K-7層準付近以深に分布する砂岩比率の高い相良層にあたる。
- ・ 海上音波探査の結果においても、地表付近では反射面の乱れが認められ、H断層系との関連が考えられる一方で、深部では比較的連続性の良い反射面が認められる。

(2) 相良層の北に開いた構造に関する調査結果（相良層の北に開いた構造の範囲）

3d 汀線より陸側約2kmから沖合1kmにかけて、標高-200m程度以浅において地層の後方回転が認められる。この后方回転は標高-400m程度※にかけて徐々に収束していく。

- ・ 孔壁調査によると、敷地の相良層の走向は、深度方向に漸移的に変化し、標高-400m程度以深の地層※は敷地極近傍の大局的な地質構造と整合的な向斜軸を中心にやや南に開いた構造を呈しているのに対し、標高-200m程度以浅の地層は、大局的な構造とは逆傾向の北に開いた構造を呈しており、浅部の地層が后方回転しているものと考えられる。
- ・ 浅部の地層の後方回転は、敷地を含む汀線より陸側約2kmから海域の沖合約1kmにかけて標高-200m程度以浅において推定されるが、少なくとも標高-400m程度以深においては認められない。

(3) 深部の鍵層及び断層の観察結果（深部に認められる鍵層の連続性や断層の性状）

3e 標高-300～-400m付近の地層※の傾斜は大局的な構造と同傾向を示し、大きな変位を受けることなく連続している。

- ・ 大深度ボーリング調査により標高-300～-400m付近に認められるK-5、K-6及びK-7凝灰岩層は、敷地の北東部から南西部にかけて南西に傾斜を増しながら、層間が大きく短縮することなく、深度方向に概ね一定の間隔で分布する。
- ・ 孔壁調査によるK-5、K-6及びK-7凝灰岩層付近の地層の断面方向の傾斜は、鍵層の出現深度より推定される当該凝灰岩層付近の地層の分布の傾向と大きな差異はなく南西傾斜となっている。
- ・ 反射法地震探査によると、K-7凝灰岩層付近からそれ以深100～150m程度にかけて南西傾斜の比較的連続性のよい強反射面※が認められ、ボーリング調査により推定されるK-5、K-6及びK-7凝灰岩層の分布傾向と整合的である。

3f 標高-300～-400m程度以深※において、顕著な地層の短縮は認められず、H断層系と同性状の規模の大きな断層も認められない。

- ・ H断層系の延伸位置において、大深度ボーリングコアに認められる凝灰岩層（K-5～K-7）の層間に顕著な短縮はみられない。
- ・ 大深度ボーリングコアにおいて、標高-300～-400m付近のK-5～K-7層準付近以深※にみられる断層はH断層系の特徴を有しない。

○ これら敷地深部の地質構造に関する調査結果は、敷地を含む敷地周辺及び敷地極近傍の調査結果により“H断層系は「震源として考慮する活断層」に該当しない”とした検討結果と整合的である。

※砂岩比率の高い相良層にあたる

(1) 敷地の地質構造調査（地下構造調査他）

【検討内容】

敷地地表付近から深部にかけての地質構造の特徴を，反射法地震探査等により把握する。

敷地極近傍地表付近における地質構造の概要

- 敷地極近傍（左図の範囲）の相良層には、北北東－南南西方向の向斜軸（比木向斜）が認められる。
- 敷地極近傍において、大局的には向斜軸は南にプランジし相良層は向斜軸を中心に南に開いた構造を示すが、敷地を含む汀線付近の局所的な範囲においては、向斜軸は北にプランジし相良層は向斜軸を中心に北に開いた構造を呈しており、大局的な構造とは逆傾向を示す。

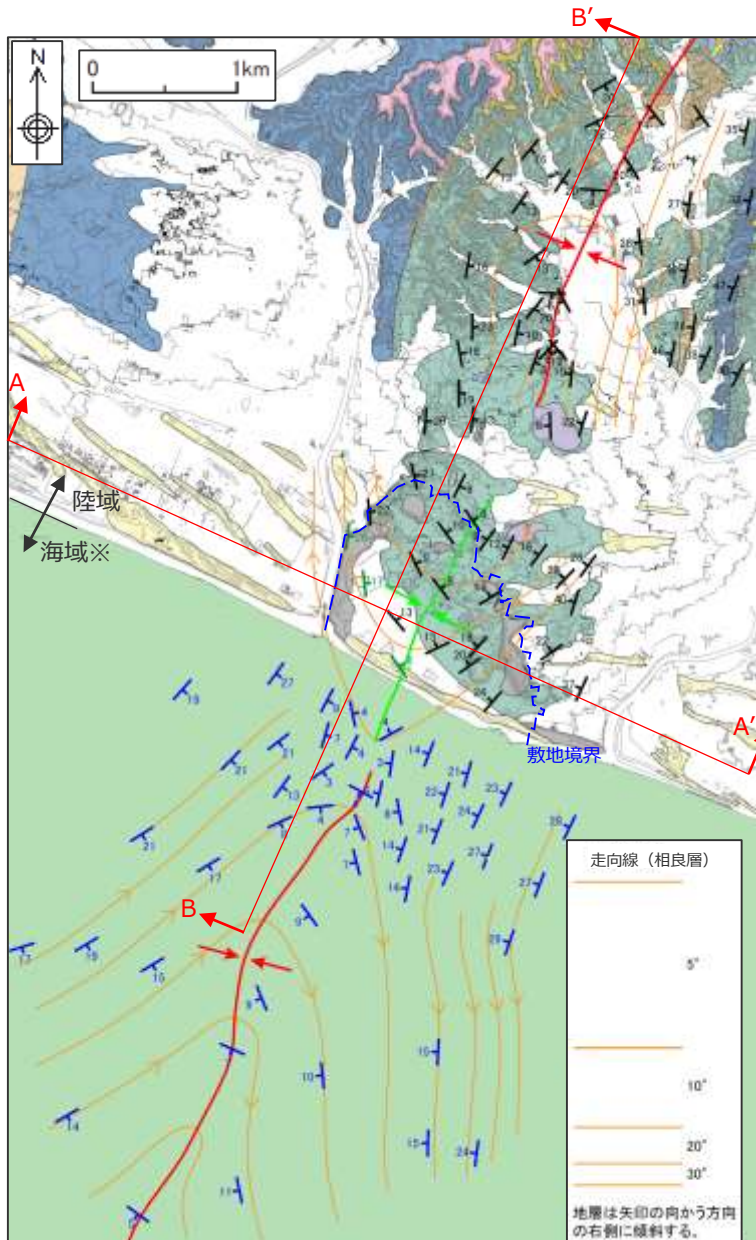

※海域についてはA層（完新統）を除いて記載した。

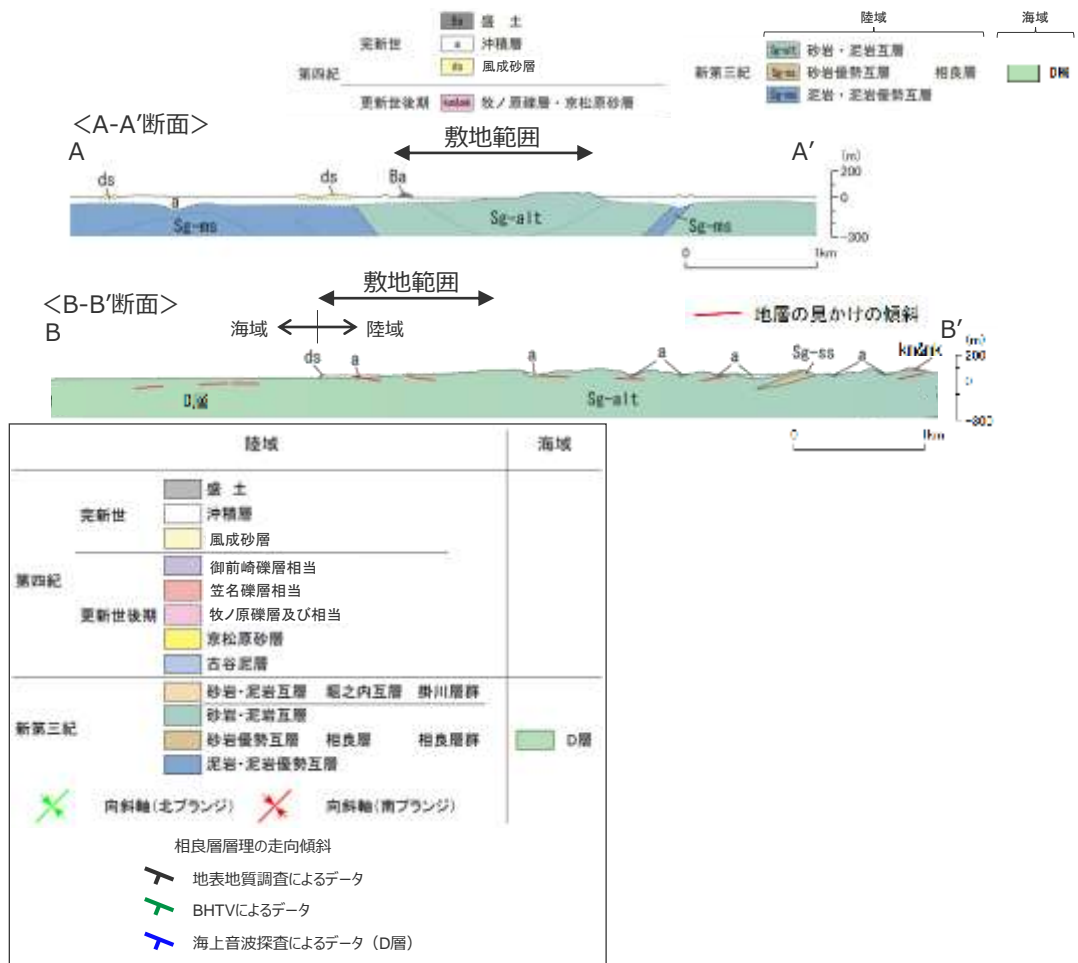



地下構造調査（反射法地震探査）による検討

- 反射法地震探査により敷地深部の地質構造を検討した。反射法地震探査の諸元は以下に示す通りである。

<反射法地震探査諸元>

震源	中型バイブレータ車 8t×1台 (一部に起振車(油圧インパクト) 6t×1台)
発振点間隔	10m
スイープ周波数	10~110Hz
スイープ回数	7~10回 5~10回 (R01測線)
スイープ時間	18秒 16秒 (R01測線)
収録システム	GDAPS-3 150チャンネル RT2 System (R01測線)
収録時間	3秒 (500Hz) 3秒 (1000Hz) (R01測線)
受振器	速度型10Hz, 6個/グループ 速度型10Hz, 3個/グループ (R01測線)
受振点間隔	10m

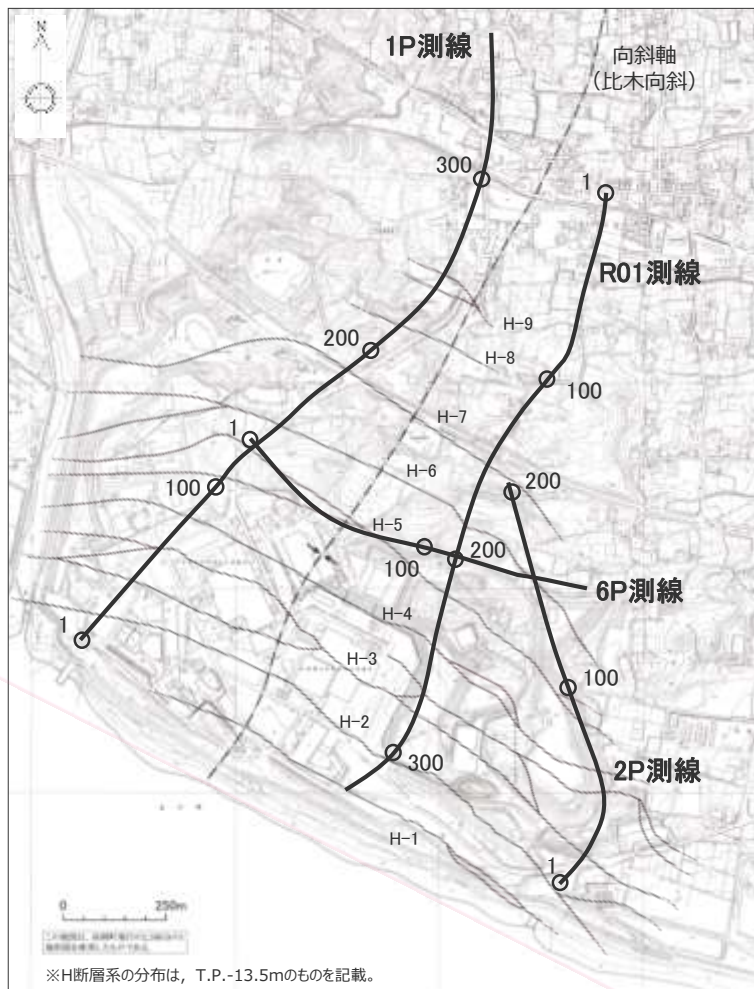

反射法地震探査測線位置図 (測線上の数字はCMP番号を表す。)

地下構造調査結果（反射法地震探査 1P測線）

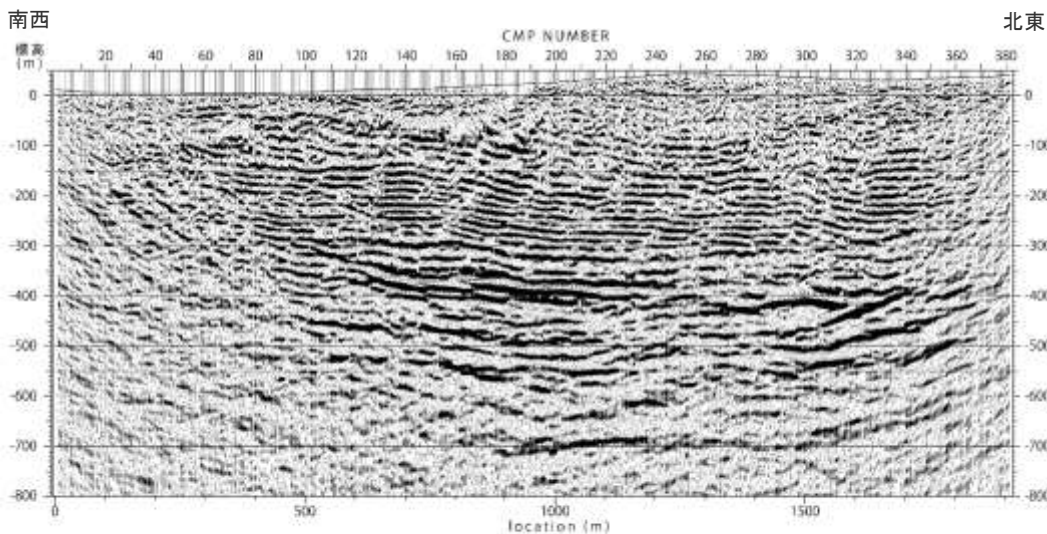

- 反射法地震探査1P測線における，反射断面を示す。
- 地表から標高-300m付近までの反射面は概して弱く，南傾斜の明瞭な不連続面が規則的（ほぼ等間隔で平行）に認められ，ほぼ等間隔に並走する南傾斜の正断層群というH断層系の特徴と良く一致している。また，それらの不連続面の間には比較的整然と連続する複数の反射面が認められる。
- 一方，標高-300~-400m程度から標高-600m付近までの反射面は概して強く比較的連続性も良いものが多い。特に標高-300~-400m付近の反射面は連続性が良い。この付近でも局所的な不連続面を解釈することはできるものの，規則的で明瞭な不連続面群は認められず，少なくともこの深度付近以深においてH断層系のような等間隔に並走する断層群は分布していないものと考えられる。さらに，深部まで延伸するような明瞭な不連続面は認められず，地下深部から地表付近に及ぶような変位の累積性による断層も確認されない。
- 露頭及びボーリング調査により作成した3DモデルによるH断層の分布は，反射法地震探査における南傾斜の明瞭な不連続面と整合的であり，その不連続面はモデル作成深度（標高-200m）より深部に追跡できるものの，標高-300m程度以深まで有意に連続するような不連続面は認められない。
- 地表付近の反射面は，深部の反射面に対し，相対的により北側（陸側）へ傾斜する傾向がみられる。

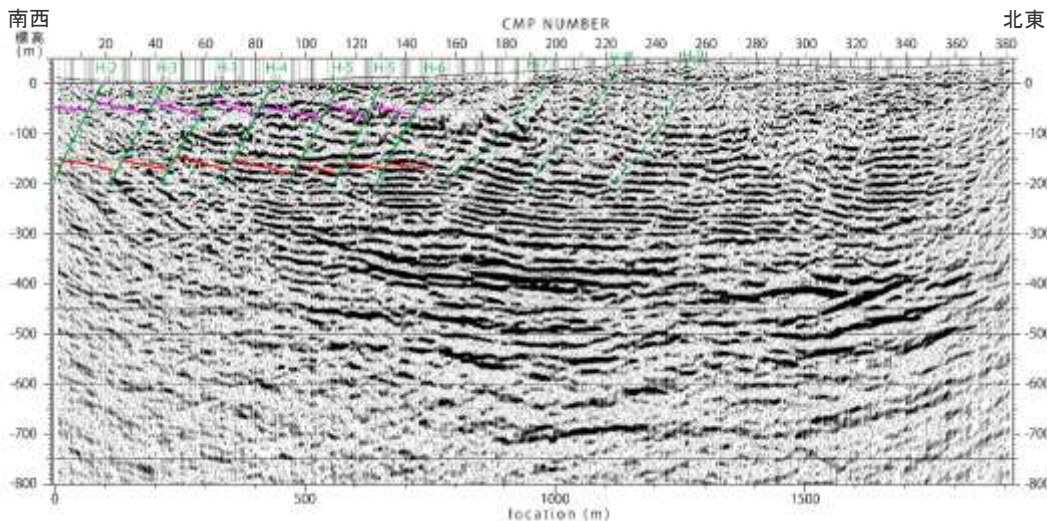

凡例

- /// H断層（3Dモデル）
- /// H断層（平面分布からの推定※）
- 凝灰岩層（K-2u）
- 凝灰岩層（K-3）

いずれも3Dモデル範囲（標高-200mまで）を記載
※H-9断層は落差の大きいH-9北断層を表示

上段：解釈なし
下段：解釈あり

縦横比1:1で表示。

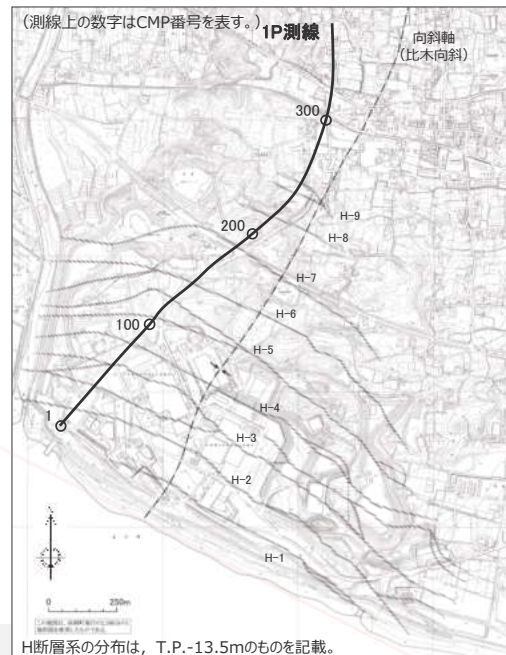

地下構造調査結果（反射法地震探査 2P測線）

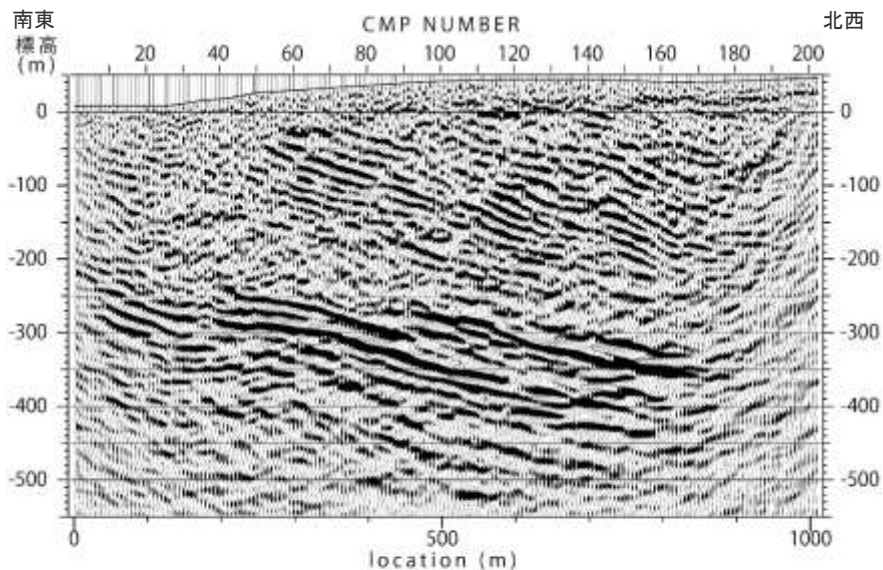

- 反射法地震探査2P測線における、反射断面を示す。
- 地表から標高-300m付近までの反射面は概して弱く、南傾斜の明瞭な不連続面が規則的（ほぼ等間隔で平行）に認められ、ほぼ等間隔に並走する南傾斜の正断層群というH断層系の特徴と良く一致している。また、それらの不連続面の間には比較的整然と連続する複数の反射面が認められる。
- 一方、標高-300~-400m程度以深の反射面は概して強く比較的連続性も良いものが多い。特に標高-300~-400m付近の反射面は連続性が良い。この付近でも局所的な不連続面を解釈することはできるものの、規則的で明瞭な不連続面群は認められず、少なくともこの深度付近以深においてH断層系のような等間隔に並走する断層群は分布していないものと考えられる。さらに、深部まで延伸するような明瞭な不連続面は認められず、地下深部から地表付近に及ぶような変位の累積性を有する断層も確認されない。
- 露頭及びボーリング査により作成した3DモデルによるH断層の分布は、反射法地震探査における南傾斜の明瞭な不連続面と整合的であり、その不連続面はモデル作成深度（標高-200m）より深部に追跡できるものの、標高-300m程度以深まで有意に連続するような不連続面は認められない。
- 地表付近の反射面は、深部の反射面に対し、相対的により北側（陸側）へ傾斜する傾向がみられる。
- なお、2P測線は向斜軸と斜交しているため、反射面は北傾斜が強調されている。

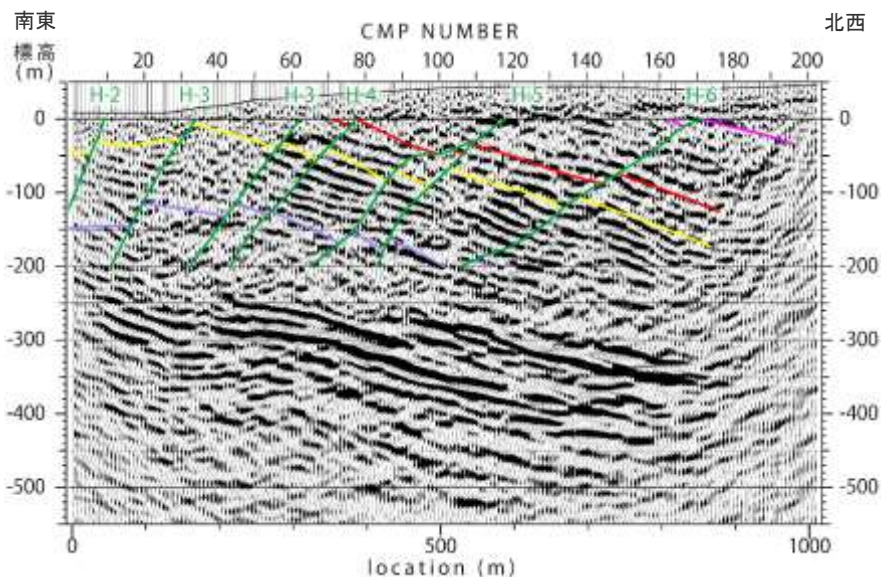

- 凡例
- ／ H断層（3Dモデル）
 - 凝灰岩層（K-2u）
 - 凝灰岩層（K-3）
 - 凝灰岩層（K-4）
 - 凝灰岩層（K-5）
- いずれも3Dモデル範囲（標高-200mまで）を記載

上段：解釈なし
下段：解釈あり
縦横比1:1で表示。

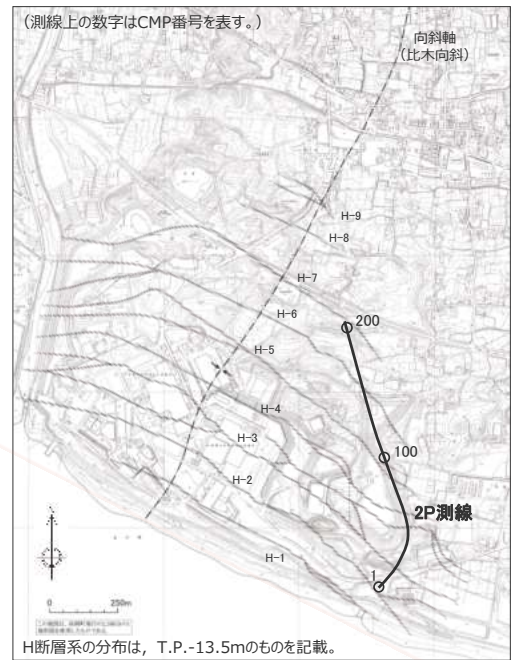

地下構造調査結果（反射法地震探査 R01測線）

- 反射法地震探査R01測線における、反射断面を示す。
- 地表から標高-300m付近までの反射面は概して弱く、南傾斜の明瞭な不連続面が規則的（ほぼ等間隔で平行）に認められ、ほぼ等間隔に並走する南傾斜の正断層群というH断層系の特徴と良く一致している。また、それらの不連続面の間には比較的整然と連続する複数の反射面が認められる。
- 一方、標高-300~-400m程度から標高-600m付近までの反射面は概して強く比較的連続性も良いものが多い。この付近でも局所的な不連続面を解釈することはできるものの、規則的で明瞭な不連続面群は認められず、少なくともこの深度付近に深においてH断層系のような等間隔に並走する断層群は分布していないものと考えられる。なお、深部の強反射面の比較的波長の長いうねりは、反射法測線と褶曲軸間の距離の変化の影響による可能性が考えられる。さらに、深部まで延伸するような明瞭な不連続面は認められず、地下深部から地表に連続するような断層も認められず、地下深部から地表付近に及ぶような変位の累積性を有する断層も確認されない。
- 露頭及びボーリング調査により作成した3DモデルによるH断層の分布は、反射法地震探査における南傾斜の明瞭な不連続面と整合的であり、その不連続面はモデル作成深度（標高-200m）より深部に追跡できるものの、標高-300m程度以深まで有意に連続するような不連続面は認められない。
- 地表付近の反射面は、深部の反射面に対し、相対的により北側（陸側）へ傾斜する傾向がみられる。

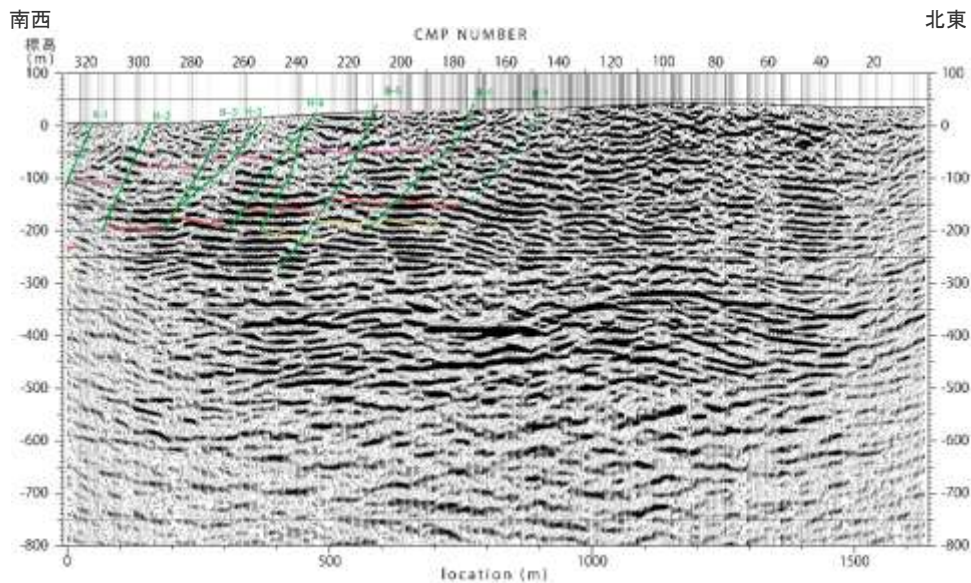
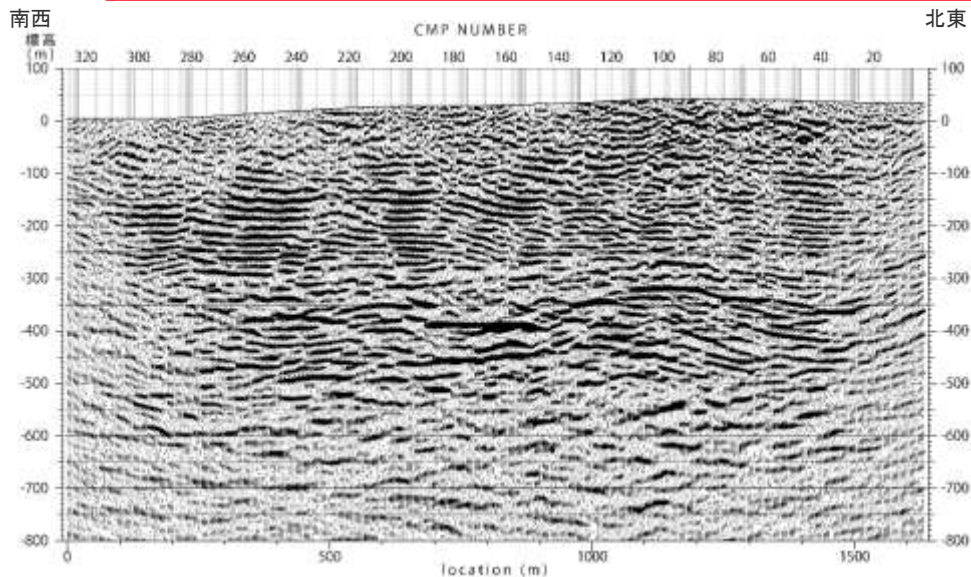

- 凡 例
- /// H断層（3Dモデル）
 - /// H断層（平面分布からの推定）
 - 凝灰岩層（K-1）
 - 凝灰岩層（K-2u）
 - 凝灰岩層（K-3）
 - 凝灰岩層（K-4）
- いずれも3Dモデル範囲
（標高-200mまで）を記載

上段：解釈なし
下段：解釈あり
縦横比1:1で表示。



H断層系の分布は、T.P.-13.5mのものを記載。

反射法地震探査に認められる反射パターンの連続性

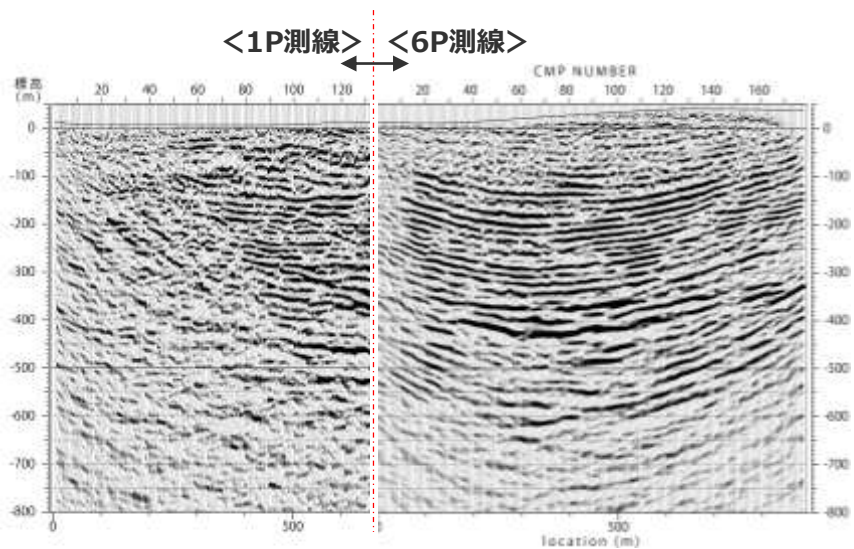

- 各南北測線の反射断面において、浅部と深部とでは反射パターンの相違が認められる。いずれの測線においても、浅部（地表から標高-300m付近）では、概して弱い反射面に南傾斜の不連続面が規則的に認められ、深部（標高-300~-400m程度から標高-600m付近）では、概して強く比較的連続性の良い反射面が認められる。
- 反射面の連続性を複数の反射断面により検討した結果、各断面交差部において反射パターンの変化する深度は概ね一致していることから、これら反射パターンの異なる地層はいずれも敷地全域にわたり分布しているものと推定される。

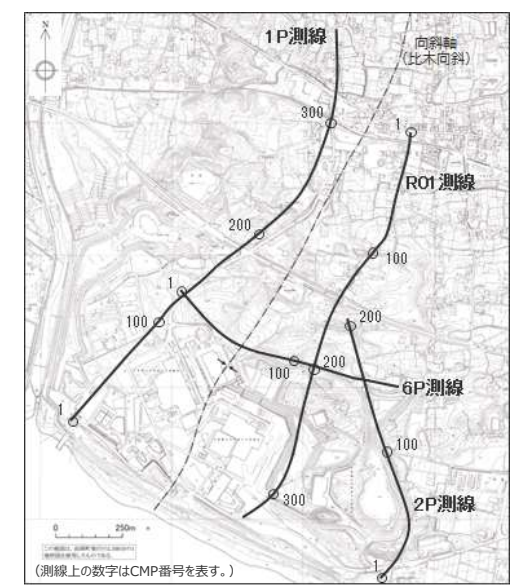
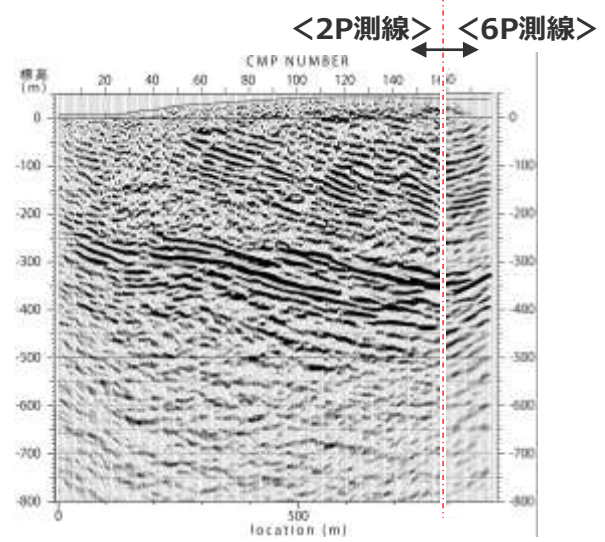
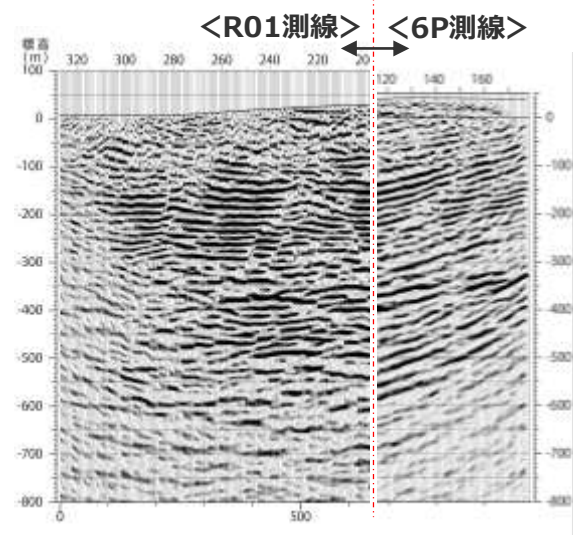

反射断面における反射パターンと地質との対応

- 概して弱い反射面に南傾斜の不連続面が規則的に認められる浅部と、概して強く比較的連続性の良い反射面が認められる深部について、地質との対応をボーリングコアにより検討した。
- 各測線の反射断面に大深度ボーリング調査結果（砂岩比率）を重ね描いてみると、概して弱い反射面を呈する浅部の地層は砂岩比率※が比較的低く（10～30%程度）、敷地の地表付近で一般的に見られる相良層にあたる。一方、概して強い反射面を呈する深部の地層は、K-5～K-7層準付近に深に分布する砂岩比率の高い（50%程度以上）相良層にあたる。

※ 深度毎のコアにおいて砂岩部のコアの合計長をコア全長で除した、砂岩泥岩互層に占める砂岩の割合

<6P測線>

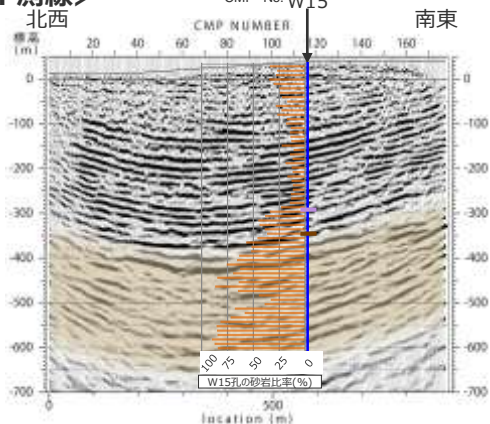

<2P測線>

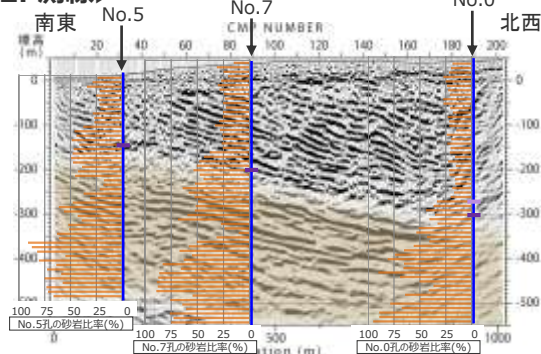

<凡例>
 ■ K-5凝灰岩層
 ■ K-6凝灰岩層
 ■ K-7凝灰岩層
 (ボーリングにより確認した凝灰岩層を記載)
 ■ 砂岩比率の高い相良層

縦横比1:1で表示。

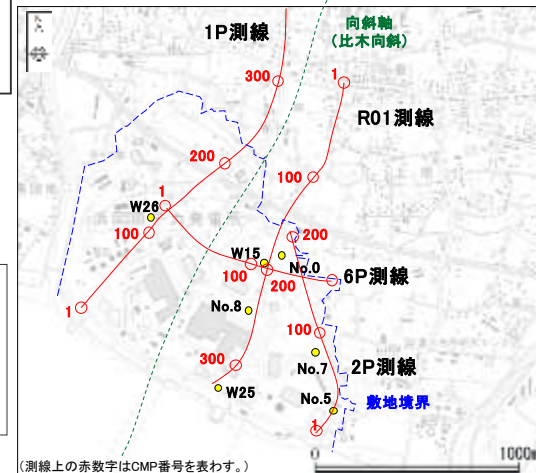

<1P測線>

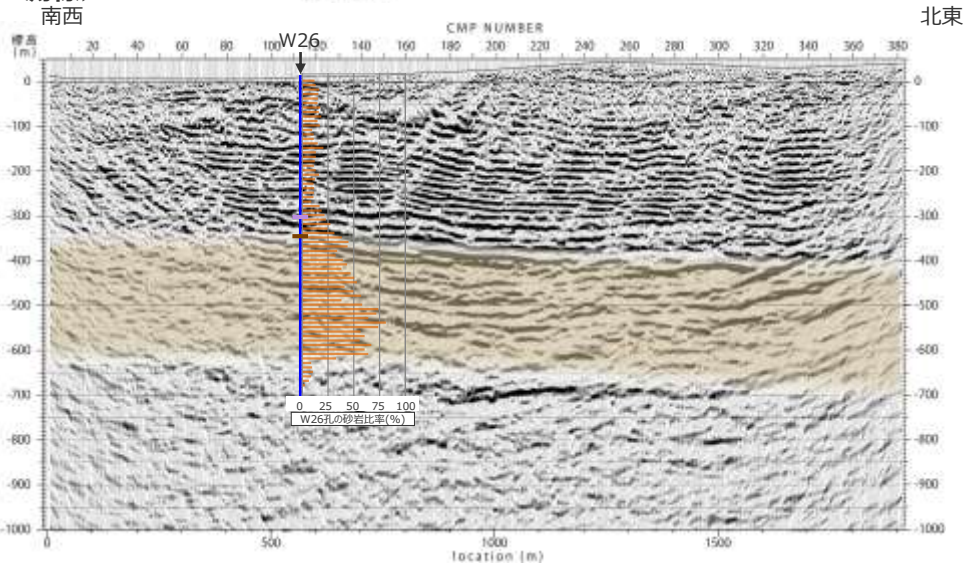

<R01測線>

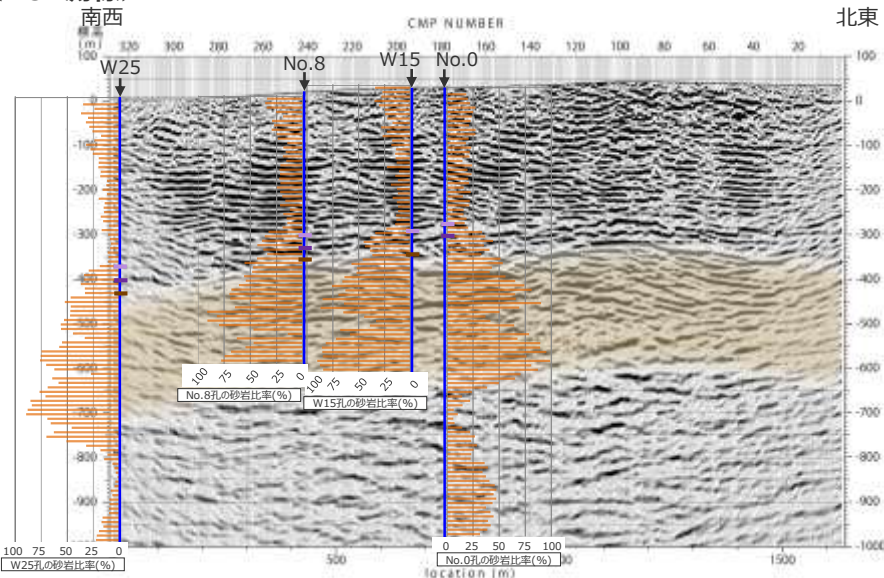

敷地極近傍に認められる砂岩比率の高い相良層

- 敷地内のボーリング調査において認められた砂岩比率の高い相良層は、敷地極近傍において認められる、砂岩優勢互層に対応する。
- 砂岩優勢互層は、敷地の2~3km程度北方の地表付近において、比木向斜の向斜軸を中心に南に開いた相良層の大局的な構造を反映し、向斜軸から両翼にかけて砂岩泥岩互層に挟まれて分布する。
- 本層の地表付近の分布域から南方へは、相良層の南傾斜の構造を反映し、比木向斜東翼においては沖積層に覆われ、比木向斜西翼においては砂岩泥岩互層と指交しつつ、深部にそれぞれ没し、敷地付近において、標高-300m程度の深部に連続するものと推定される。

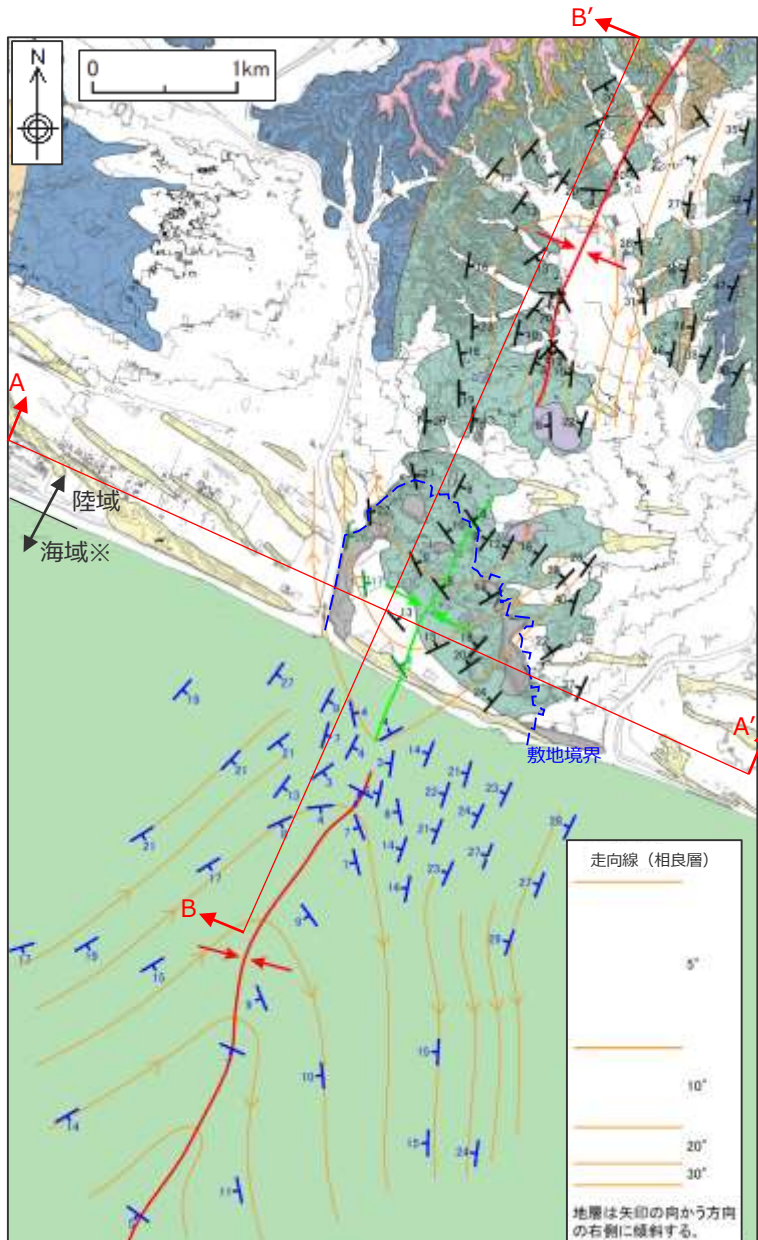

※海域についてはA層 (完新統) を除いて記載した。

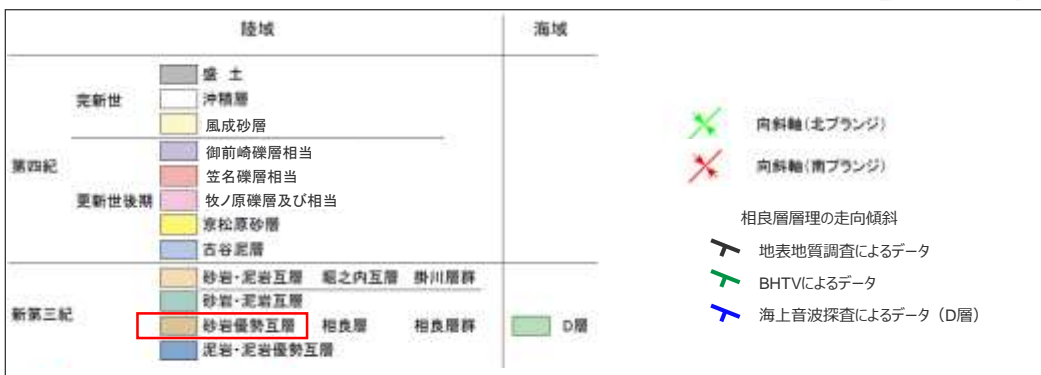
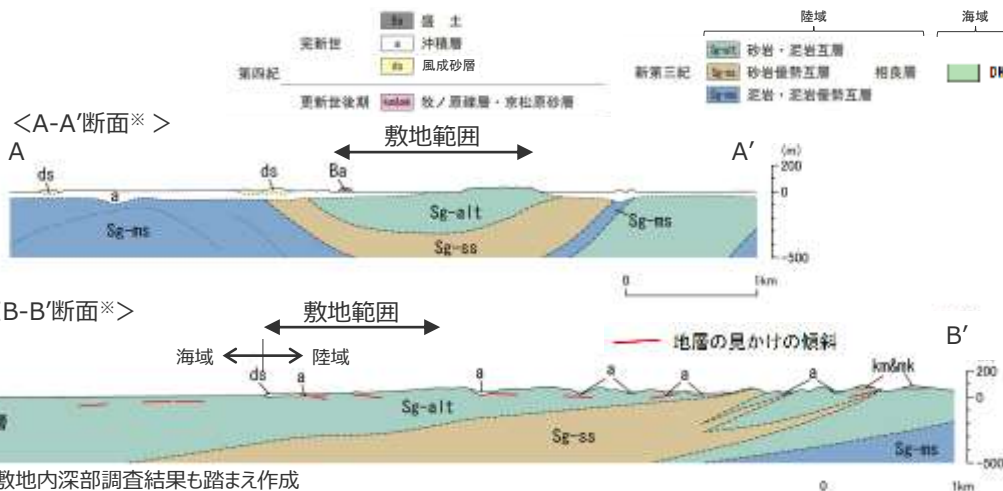

地下構造調査（海上音波探査）による検討

- 海上音波探査により敷地前面海域深部の地質構造を検討した。海上音波探査の諸元は以下に示す通りである。
- ここでは、H断層系に関連する地質構造の検討に適すると考えられる、汀線直交方向（H断層系の走向に直交方向）の測線のうち、海底面付近から深部にかけての反射記録が比較的良好な09B-2、09B-3測線を対象とし、海底面付近にH断層系との関連が考えられる反射面の乱れが認められる汀線から沖合2km程度の範囲※1についての深部構造を検討した。

※1：海底面付近に反射面の乱れが認められる範囲については、「4.1(2) 海上音波探査等による調査」参照。

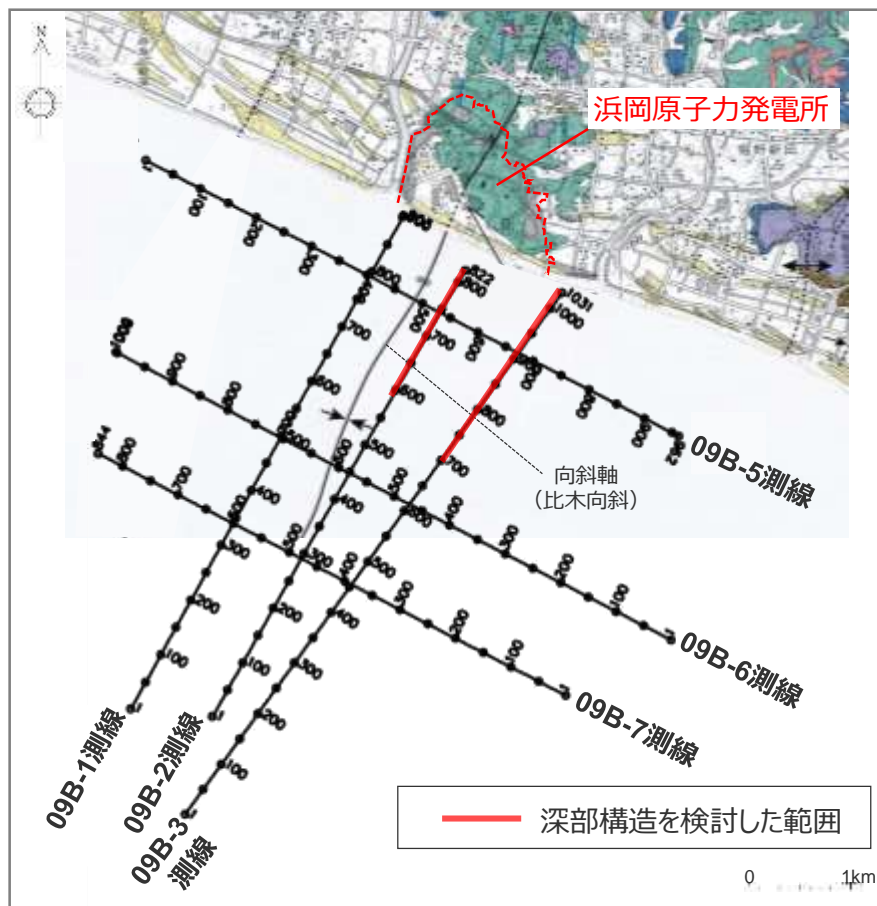

海上音波探査測線図※2（測線上の数字はCMP番号を表す。）

海上音波探査諸元

音源	エアガン (チャンバー容量：460Cu.in及び40Cu.in)
発振点間隔	12.5m
最大受振距離	600m程度
標準同時収録チャンネル	48ch
サンプリング間隔	1m s
収録システム	デジタル収録式地震探鉱器（24ビットA/D変換）
収録時間	3秒
受振器	ストリーマケーブル
受振点間隔	12.5m
調査時期	2009年11月

※2
本図に示す各測線については、
「4.1(2) 海上音波探査等による調査」
に全長の反射記録を示す。

地下構造調査結果（海上音波探査 09B-2測線）

- 海上音波探査09B-2測線における、反射断面を示す。
- 取水塔位置付近において、海底面から標高-400m付近までの反射面は概して弱く、反射面の乱れが認められ、これらの乱れはH断層系との関連が考えられる。
- 一方、同位置付近において、標高-500m程度以深の反射面は概して強く、比較的連続性も良いものが多い。この付近においては反射面の乱れは認められず、少なくともこの深度付近以深においてH断層系のような等間隔に並走する断層群は分布していないものと考えられる。さらに、地下深部から海底面付近に及ぶような変位の累積性を有する断層も確認されない。
- 海底面付近の反射面は、深部の反射面に対し、相対的により北側（陸側）へ傾斜する傾向がみられる。

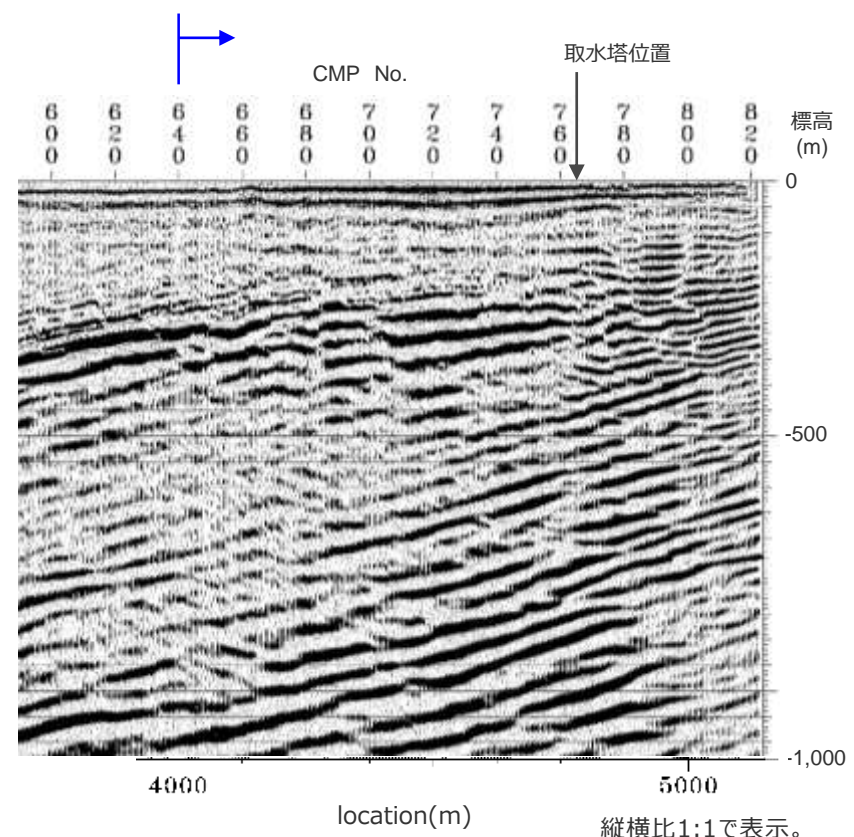
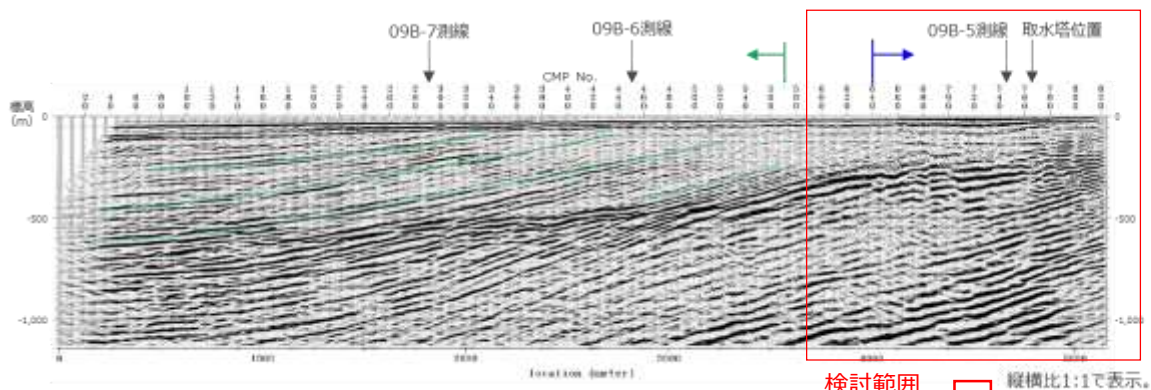

- 凡例
- ▶ : 海底面付近に反射面の乱れが認められる範囲
 - ◀ : 海底面付近に反射面の変位・乱れが認められない範囲
 - : 変位・乱れない反射面 (例)

海上音波探査反射断面（09B-2測線）

地下構造調査結果（海上音波探査 09B-3測線）

- 海上音波探査09B-3測線における、反射断面を示す。
- 取水塔位置付近において、海底面から標高-300m付近までの反射面は概して弱く、反射面の乱れが認められ、これらの乱れはH断層系との関連が考えられる。
- 一方、同位置付近において、標高-300m程度以深の反射面は概して強く、比較的連続性も良いものが多い。この付近においては反射面の乱れは認められず、少なくともこの深度付近以深においてH断層系のような等間隔に並走する断層群は分布していないものと考えられる。さらに、地下深部から海底面付近に及ぶような変位の累積性を有する断層も確認されない。
- 海底面付近の反射面は、深部の反射面に対し、相対的により北側（陸側）へ傾斜する傾向がみられる。

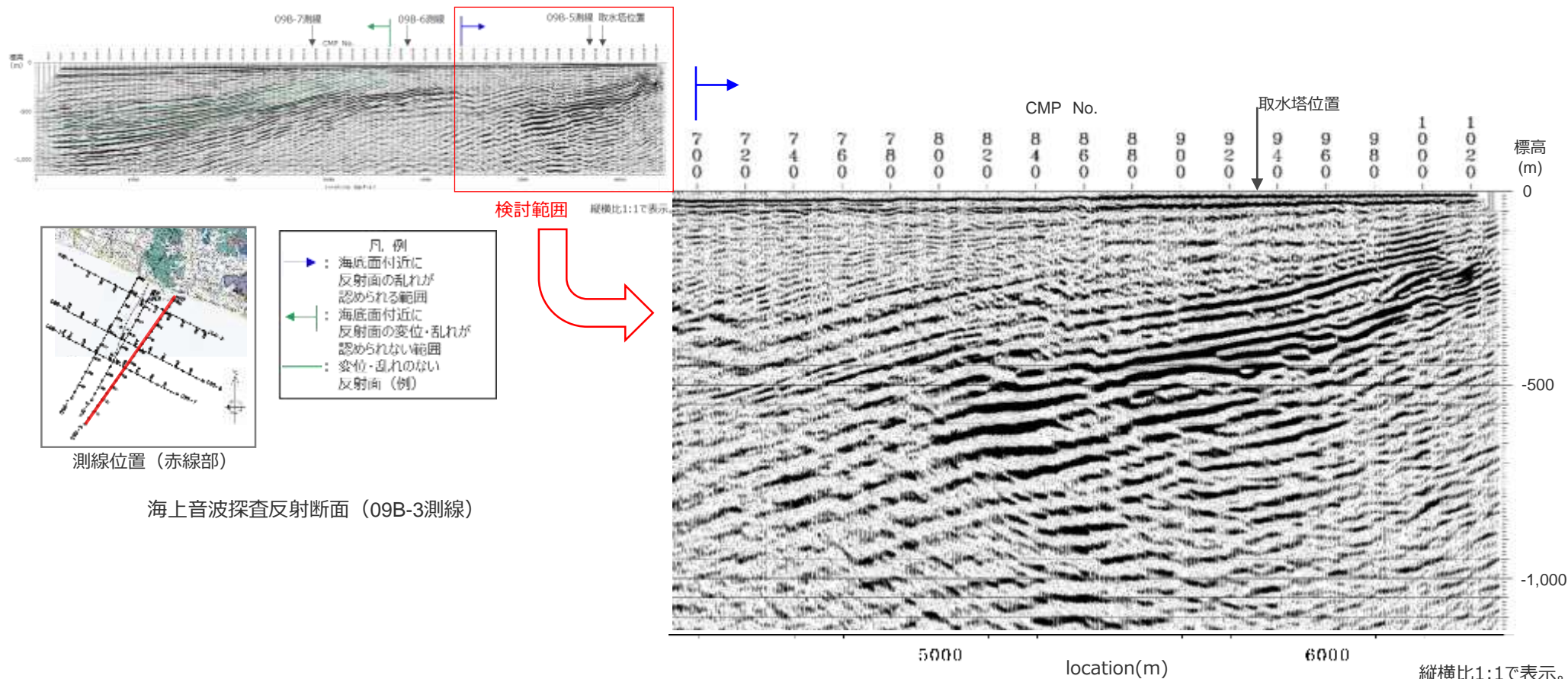

4.3(1) 敷地の地質構造調査結果のまとめ

【検討結果】

(敷地地表付近から深部にかけての地質構造の特徴)

3a 地表付近の走向傾斜が敷地内では北に開く。

- 敷地極近傍地表付近において、大局的には向斜軸は南にプランジし相良層は向斜軸を中心に南に開いた構造を示すが、敷地を含む汀線付近の局所的な範囲においては、向斜軸は北にプランジし相良層は向斜軸を中心に北に開いた構造を示す。

3b 地表付近の反射面は、深部の反射面に対し、相対的により北側（陸側）へ傾斜する。

- 反射法地震探査及び海上音波探査の結果によると、地表付近の反射面は、深部の反射面に対し、相対的により北側（陸側）へ傾斜する。

3c 浅部（標高-300m付近以浅）の反射面は南傾斜の平行する断層群により分断されているのに対し、深部※（標高-300～-400m程度以深）の反射面は概して強く比較的連続性が良く、深部まで延伸するような明瞭な不連続面は認められない。

- 反射法地震探査の結果によると、浅部と深部とでは反射パターンの相違が認められる。浅部（地表から標高-300m付近）では、概して弱い反射面に南傾斜の不連続面が規則的に認められ、H断層系との関連が考えられる一方で、深部（標高-300～-400m程度以深から標高-600m付近）では、概して強く比較的連続性の良い反射面が認められる。さらに、深部まで延伸するような明瞭な不連続面は認められない。
- 大深度ボーリング調査結果（砂岩比率）によると、概して弱い反射面を呈する浅部の地層は砂岩比率が比較的低く、敷地の地表付近で一般的に見られる相良層にあたる。一方、概して強い反射面を呈する深部の地層は、K-5～K-7層準付近以深に分布する砂岩比率の高い相良層にあたる。
- 海上音波探査の結果においても、地表付近では反射面の乱れが認められ、H断層系との関連が考えられる一方で、深部では比較的連続性の良い反射面が認められる。

※砂岩比率の高い相良層にあたる



(検討結果の段落番号は、草末のまとめスライドと対応している。)

【詳細調査の方針】

- 敷地を含む汀線付近の局所的な範囲において、地表付近の相良層は、大局的な構造とは逆傾向の北に開いた構造を示す。この構造は、反射法地震探査及び海上音波探査の結果を踏まえると深部構造が反映されたものではないと考えられるが、大深度ボーリングの孔壁調査等により、この構造についてさらに詳細に検討する。➡ 4.3(2) 相良層の北に開いた構造に関する調査（大深度ボーリングの孔壁調査他）
- 反射法地震探査及び海上音波探査の結果によると、深部には連続性の良い反射面が認められ、深部まで延伸するような不連続面も認められないことから、深部にみられる地層（鍵層）の連続性や断層の性状について、大深度ボーリング調査により詳細に検討する。

➡ 4.3(3) 深部の鍵層及び断層の観察（大深度ボーリング調査）

(2) 相良層の北に開いた構造に関する調査 (大深度ボーリングの孔壁調査他)

【検討内容】

前節で確認した，相良層の北に開いた構造について，大深度ボーリングの孔壁調査等により詳細に検討する。

敷地深部の地質・地質構造調査（大深度ボーリング調査）

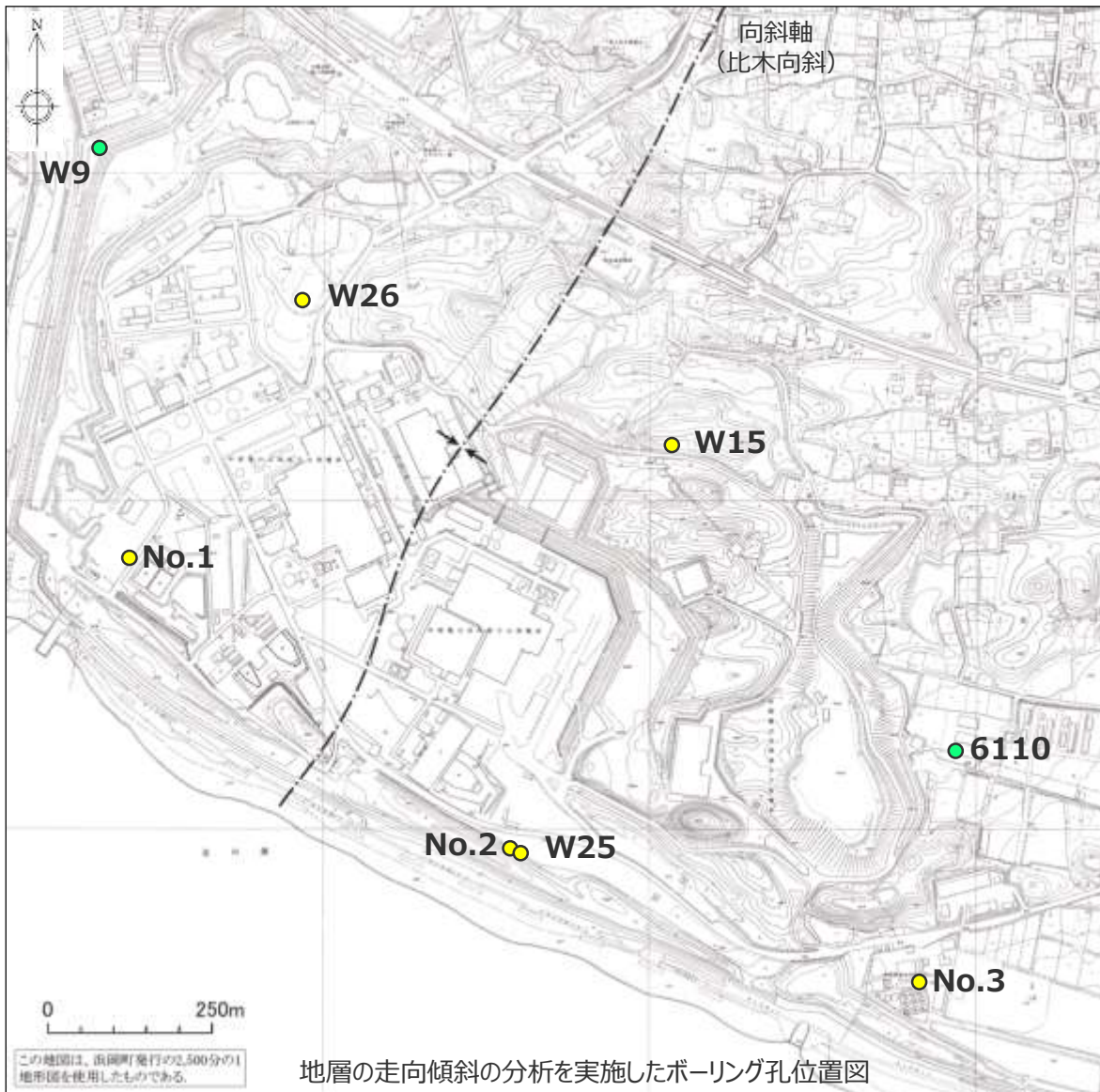

・ 敷地深部の地質・地質構造について検討するため、大深度孔を中心としたボーリング調査を行った。

- ・ 敷地を含む汀線付近においてのみ局所的に地層が北に開いた構造に関し、深度方向の傾向を確認するため、BHTVによりボーリング孔の孔壁調査を実施した。
- ・ 地層の走向傾斜は、断層近傍や顕著な削り込みが認められる等、地層が乱されている可能性のある箇所を避け、初生構造（層理、ラミナ等）を読み取った。

地層の走向傾斜の分析を実施したボーリング孔

孔番	掘削深度 (m)	コア採取	BHTVによる孔壁調査 (孔口からのデータ取得長)	調査年度
大深度ボーリング (左図 ●)				
No.1	1,500	—	FMI(全長)	2009
No.2	1,500	—	FMI(全長)	2009
No.3	1,500	—	FMI(全長)	2009
W15	653	○	○(約650m)	2016
W25	1,008	○	○(約500m)	2017
W26	703	○	○(約630m)	2017
地質調査ボーリング (左図 ●)				
6110	270	○	○(全長)	2010
W9	177	○	○(全長)	2016

- : 該当調査項目を実施している。
- : 該当調査項目を実施していない。
- FMI : FMI※により孔壁調査を実施。
- ※ Fullbore Formation MicroImager

孔壁調査の結果 (地層の走向・傾斜, 向斜軸付近南北断面)

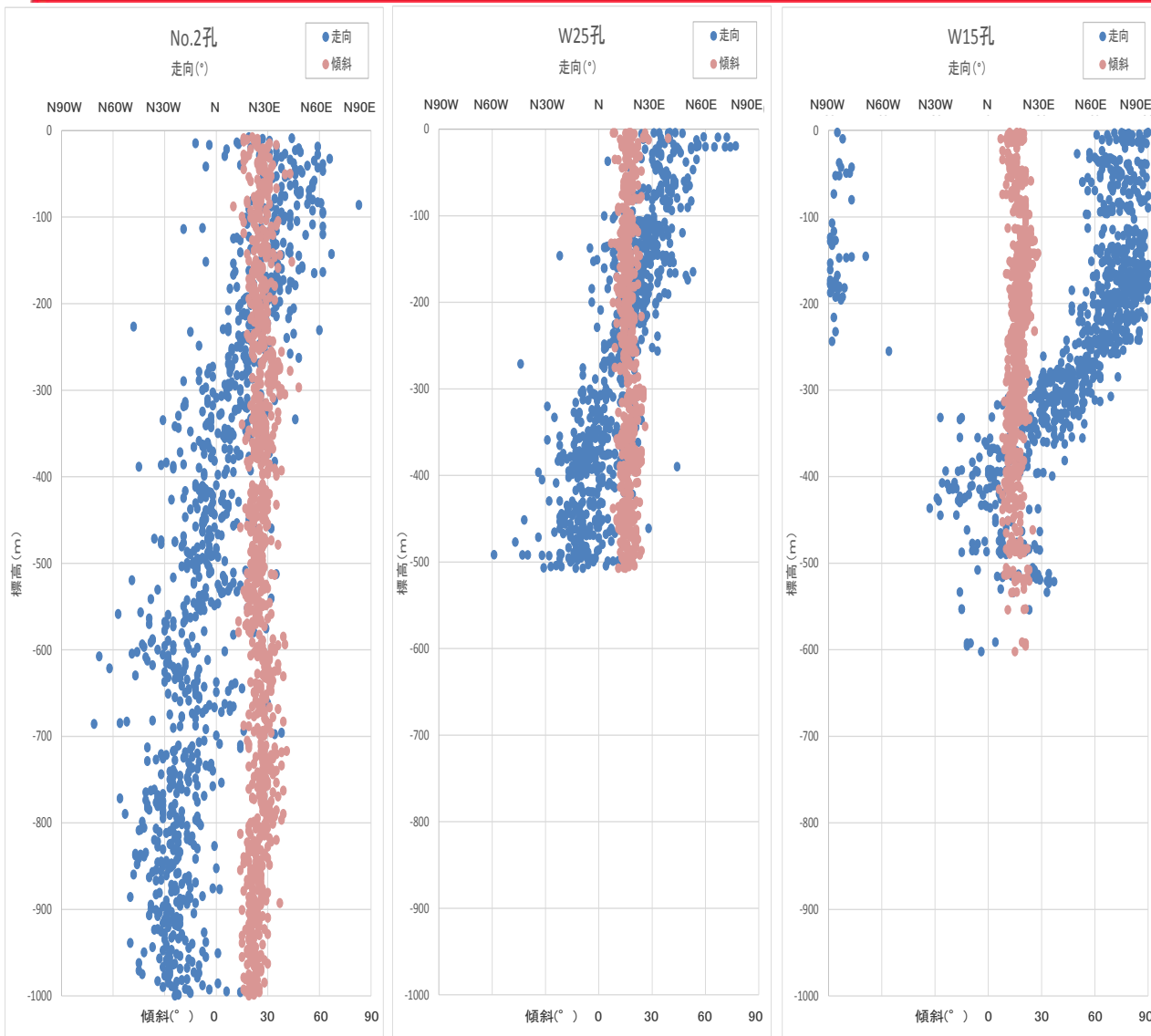

(各グラフのデータは, 第608回審査会合 資料1-1-3 pp.122~167に示す。)

- 向斜軸と平行方向の南北断面上のボーリングの孔壁画像から読み取った地層の走向と傾斜角を標高ごとに示す。
- いずれの孔も, 深度方向に走向が漸移的に変化するものの, 傾斜角の変化はほとんど見られない。
- 敷地北方のW15孔では, 地層の走向の変化が顕著に表れており, 標高-250m付近まではN75°E程度であるが, 標高-250~-350m付近で変化し, 標高-350m付近以深では概ねN-Sとなる。
- 敷地南側の地層の走向は, データ密度の充実しているW25孔をみると, 地表付近のN40°E程度から緩やかに変化し, 標高-300m付近でより緩やかな変化となり, 標高-450m付近でN10°W程度となる。標高-450m以深についてはNo.2孔のデータとなるが, さらに変化が緩やかとなり標高-1,000m付近でN30°W程度となる。
- なお, No.2孔の標高-450m以浅はW25孔と同様な傾向を示す。
- 敷地を含む汀線付近において局部的に地層が北に傾斜する傾向は, 深部にはみられない。

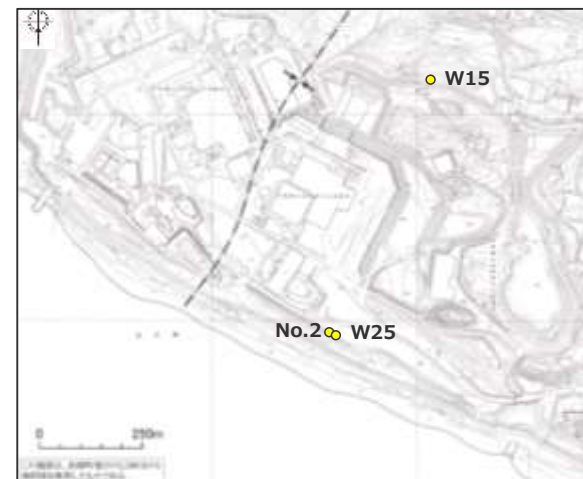

孔壁調査の結果 (地層の走向・傾斜, 敷地南部東西断面)

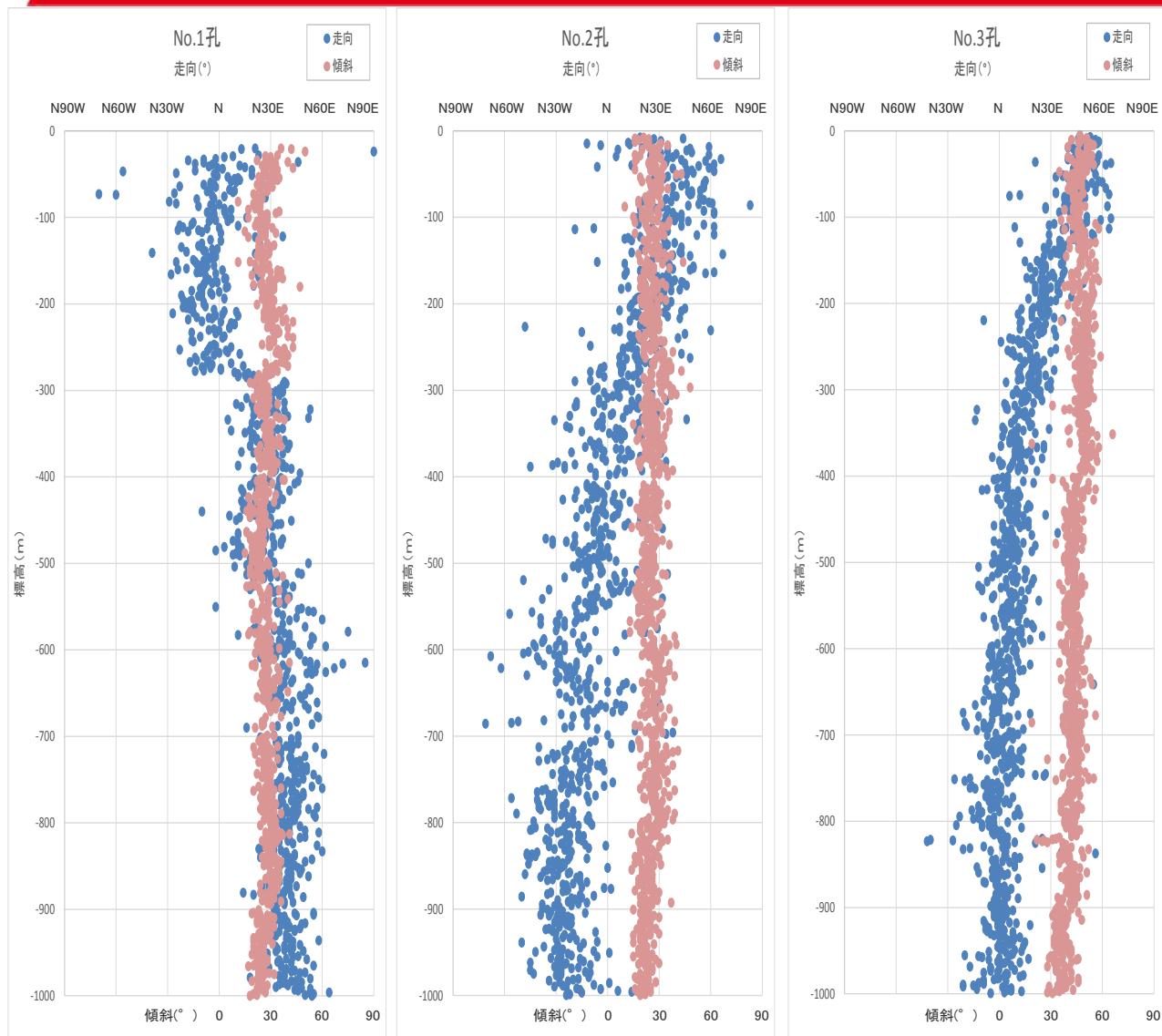

- 向斜軸に直交方向の東西断面上のボーリングの孔壁画像から読み取った地層の走向と傾斜角を標高ごとに示す。
- いずれの孔も、深度方向に走向が漸移的に変化するものの、傾斜角の変化はほとんど見られない。
- 敷地西側のNo.1孔では、地層の走向は、地表から標高-250m付近までは概ねN-Sであるが、標高-250~-350m付近で変化し、標高-350m付近以深ではN30~45°Eとなる。
- 敷地中央のNo.2孔では、地表付近のN40°E程度から緩やかに変化し、標高-450m以深ではN10~30°W程度となる。
- 敷地東側のNo.3孔では、地層の走向は、地表から標高-150m付近までは概ねN45°E前後であるが、標高-150m~-300m付近で変化し、標高-300m付近以深では概ねN-Sとなる。
- 走向の変化は、向斜軸を挟んで東西で対称の傾向を示し、深部では敷地極近傍の大局的な地質構造と整合的な南に開いた構造となることから、浅部の地層が後方回転しているものと考えられる。

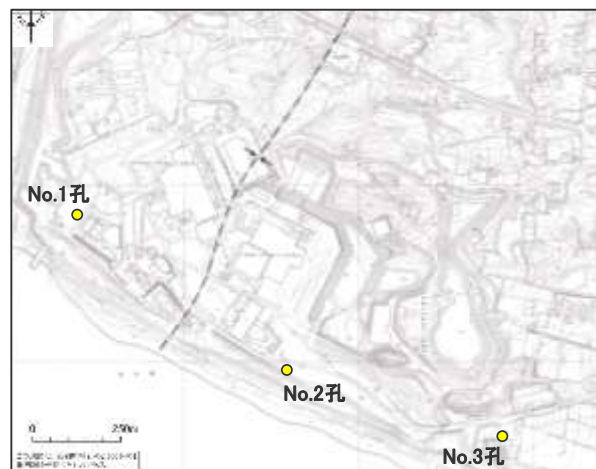

(各グラフのデータは、第608回審査会合 資料1-1-3 pp.122~167に示す。)

孔壁調査の結果（地層の走向・傾斜，敷地北部東西断面）

- 向斜軸に直交方向の東西断面上のボーリング（W9孔，W26孔，W15孔，6110孔）の孔壁画像から読み取った地層の走向を標高ごとに示す。
- いずれの孔も，深度方向に走向が漸移的に変化するものの，傾斜角の変化はほとんど見られない。
- 敷地西側のW9孔では，地層の走向は，地表から標高-50m付近までは概ねN-Sであるが，それ以深ではN30°Eへと変化する。
- 敷地中央のW15孔では，地層の走向は，地表から標高-250m付近まではN60~90°Eであるが，それ以深ではN-Sへと変化する。
- 敷地東側の6110孔では，地層の走向は，地表から標高-150m付近までは概ねN60°Eであるが，それ以深ではN-Sへと変化する。
- 走向の変化は，向斜軸を挟んで東西で対称の傾向を示し，深部では敷地極近傍の大局的な地質構造と整合的な南に開いた構造となることから，浅部の地層が後方回転しているものと考えられる。

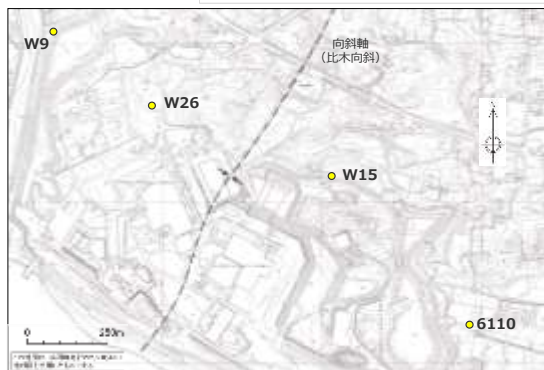
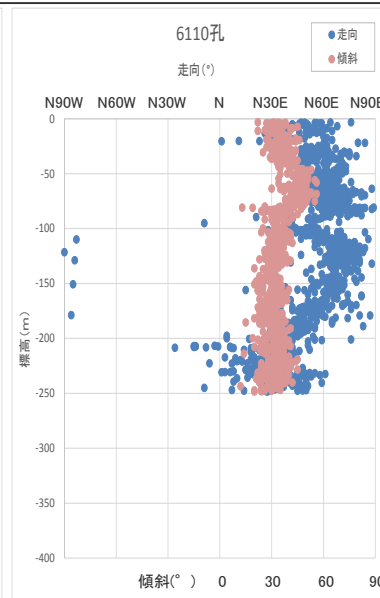
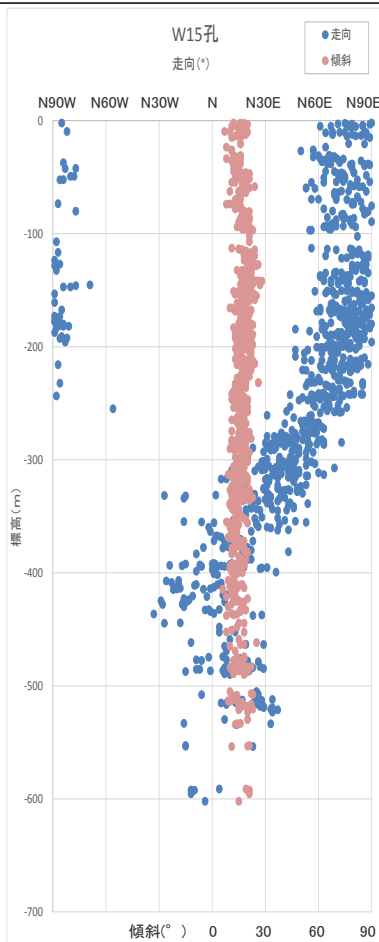
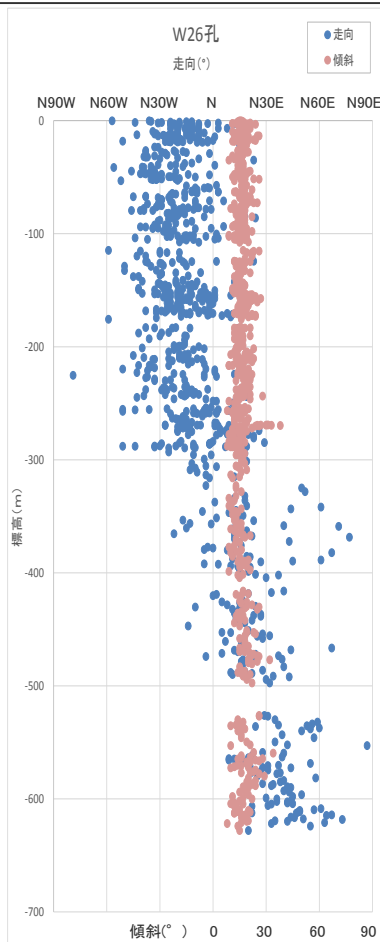
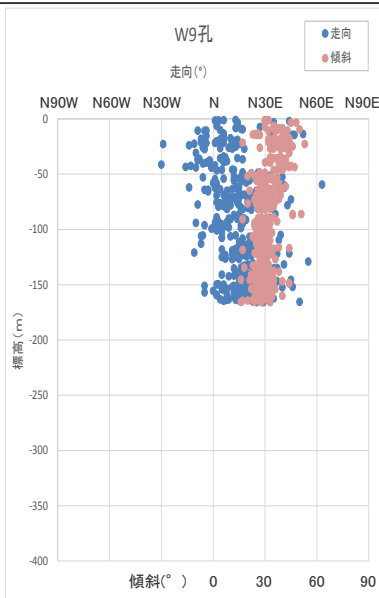

(各グラフのデータは，第608回審査会合資料1-1-3 pp.122~167に示す。)

孔壁調査の結果 (シュミットネット 敷地南部東西断面)

- 孔壁画像から読み取った地層の走向・傾斜について、地表付近と地下深部、その中間付近のデータを50m区間で抽出したステレオネット (シュミットネット, 下半球投影) を下図に示す。
- データは、地層の向きの変化がわかりやすいよう、変化のみられる層準を抽出している。
- 敷地南部において、向斜軸東側に位置するNo.2孔, W25孔及びNo.3孔では、地層の走向は浅部のNE-SWが深部ではN-Sに変化し、西側に位置するNo.1孔では逆に浅部のN-Sが深部ではNE-SWに漸移的に変化する。
- 標高-450m程度以深の地層は向斜軸を中心にやや南に開いた構造を呈しており、敷地極近傍の大局的な地質構造と整合的である。一方、標高-250m程度以浅の地層は、大局的な構造とは逆傾向の北に開いた構造を呈しており、浅部の地層が後方回転しているものと考えられる。

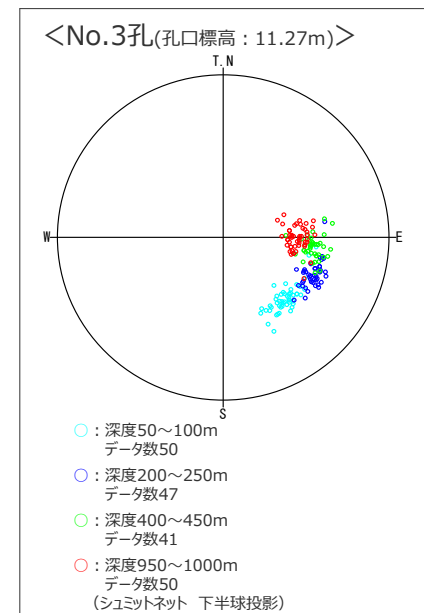
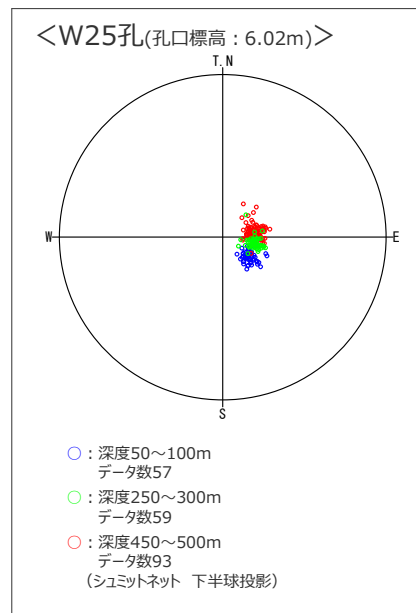
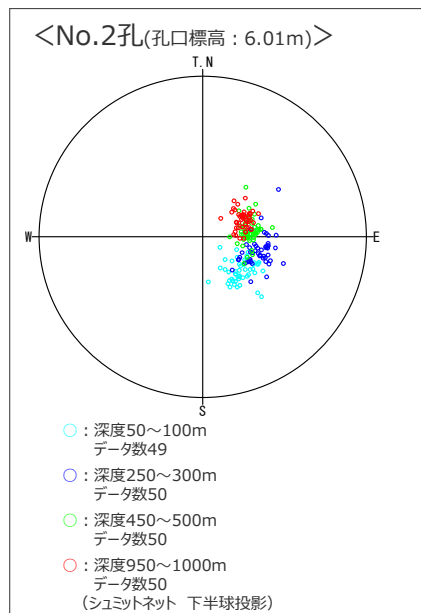
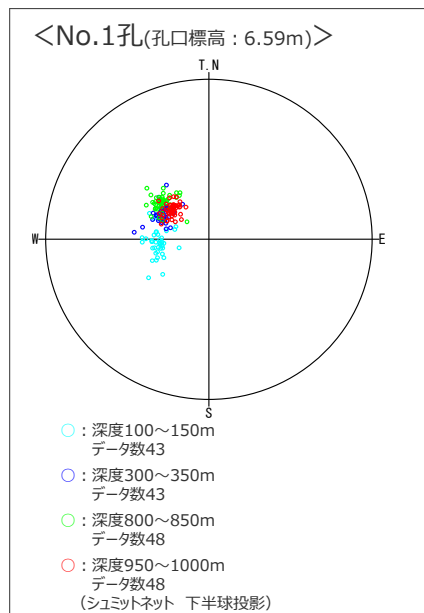
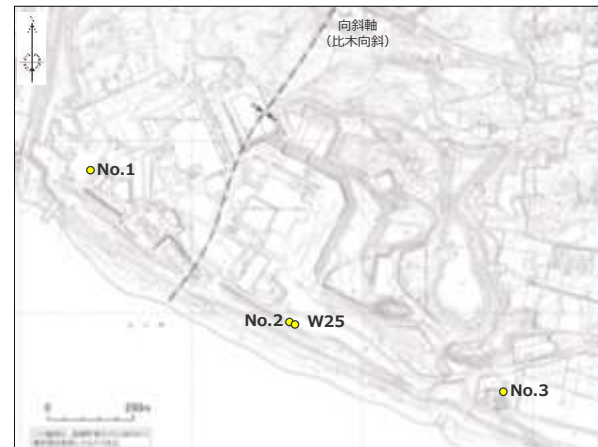

(各グラフの色区分は孔毎に独立している。また、第608回審査会合 資料1-1-3 pp.122~167に示す。)

孔壁調査の結果（シュミットネット 敷地北部東西断面）

- 孔壁画像から読み取った地層の走向・傾斜について、地表付近と地下深部、その中間付近のデータを50m区間で抽出したステレオネット（シュミットネット、下半球投影）を下図に示す。
- データは、地層の向きの変化がわかりやすいよう、変化のみられる層準を抽出している。
- 敷地北部において、向斜軸東側に位置するW15孔、6110孔では、地層の走向は浅部のE-Wが深部ではN-Sに変化し、西側に位置するW9孔及びW26孔では逆に浅部のN-Sが深部ではNE-SWに漸移的に変化する。
- 標高-350m程度以深の地層は向斜軸を中心にやや南に開いた構造を呈しており、敷地極近傍の大局的な地質構造と整合的である。一方、標高-200m程度以浅の地層は、大局的な構造とは逆傾向の北に開いた構造を呈しており、浅部の地層が後方回転しているものと推定される。

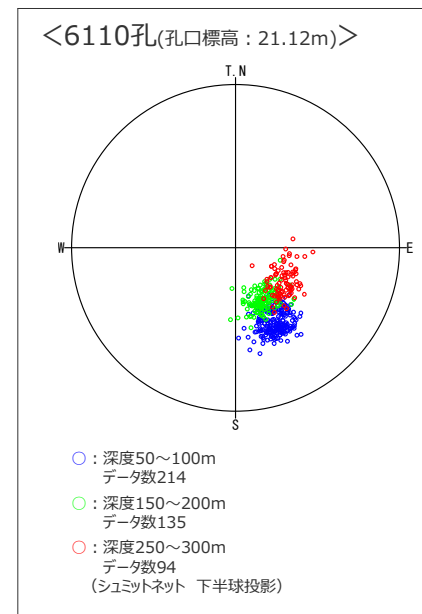
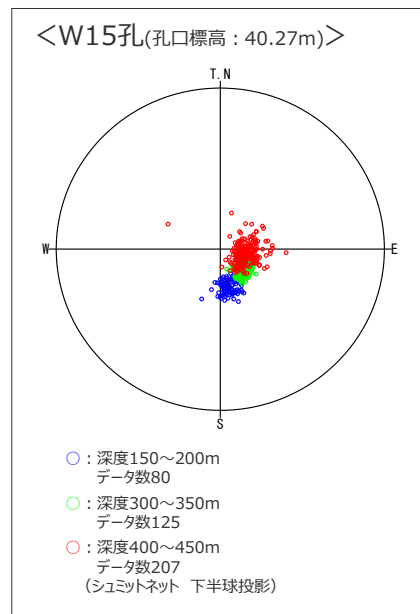
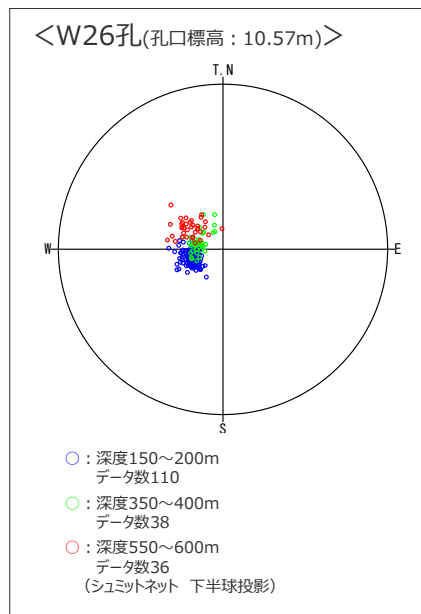
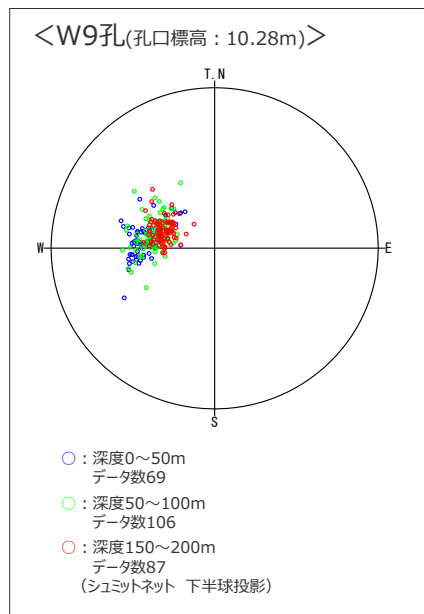

(各グラフの色区分は孔毎に独立している。また、第608回審査会合 資料1-1-3 pp.122～167に示す。)

反射法地震探査R01測線と孔壁調査（地層の走向変化）との対応

- R01測線の反射断面と、ボーリング調査による地層の走向の深度方向への変化との対応を検討した。
- 反射断面によると、地層の後方回転は、概して弱い反射面に南傾斜の不連続面が規則的に認められる浅部の地層に認められており、概して強く比較的連続性の良い反射面が認められる深部の地層（砂岩比率の高い相良層）の上端付近では地層の後方回転は概ね収束している。

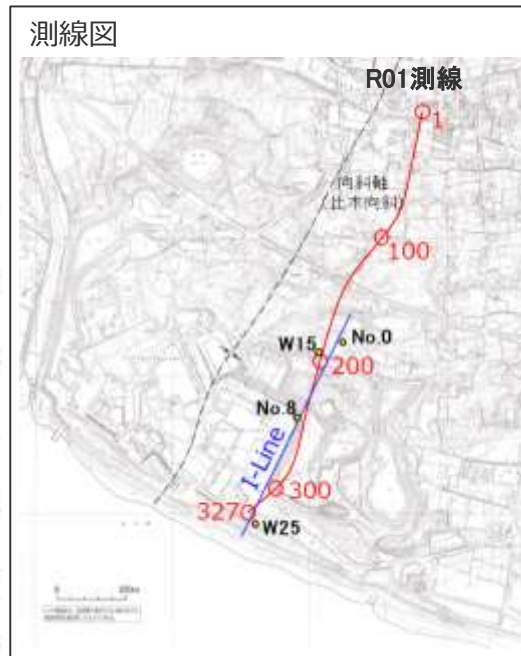
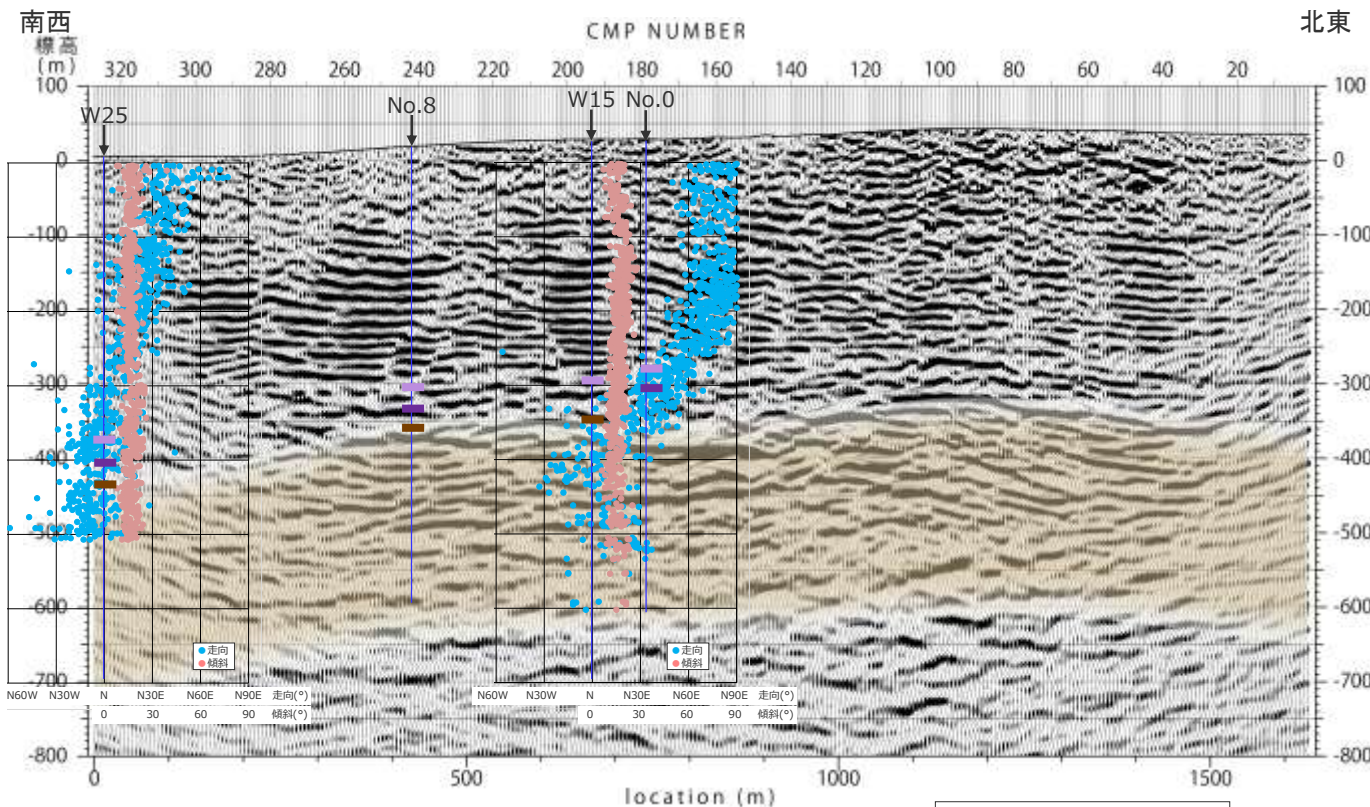

- <凡例>
- K-5凝灰岩層
 - K-6凝灰岩層
 - K-7凝灰岩層
 - (ボーリングにより確認した凝灰岩層を記載)
 - 砂岩比率の高い相良層

縦横比1:1で表示。

(参考) 敷地前面海域における地層の傾斜の変化

- 浅部（標高-400m程度以浅）では反射面の乱れがあり、H断層系との関連が推定される一方、深部（標高-500m程度以深）では反射面が連続しており、これらの反射面に歪みは認められない。
- 海域の地層の傾斜を反射面から読み取ると、深部は海側への傾斜が大きく、浅部は相対的に傾斜が緩やかとなっていることから、陸域浅部に局所的に見られる地層の後方回転は海域においても生じているものと考えられる。

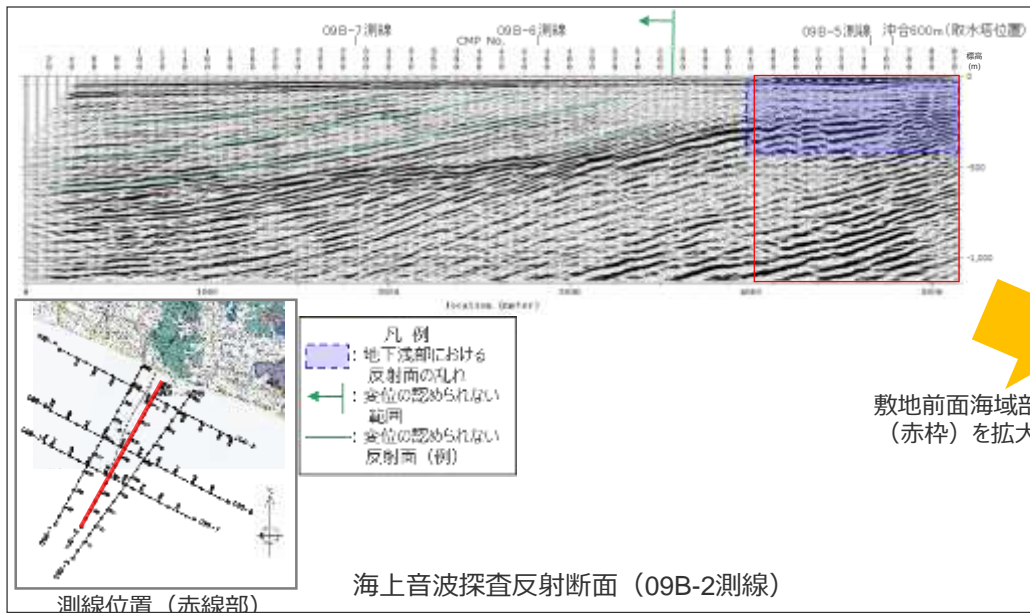

敷地前面海域部 (赤枠) を拡大

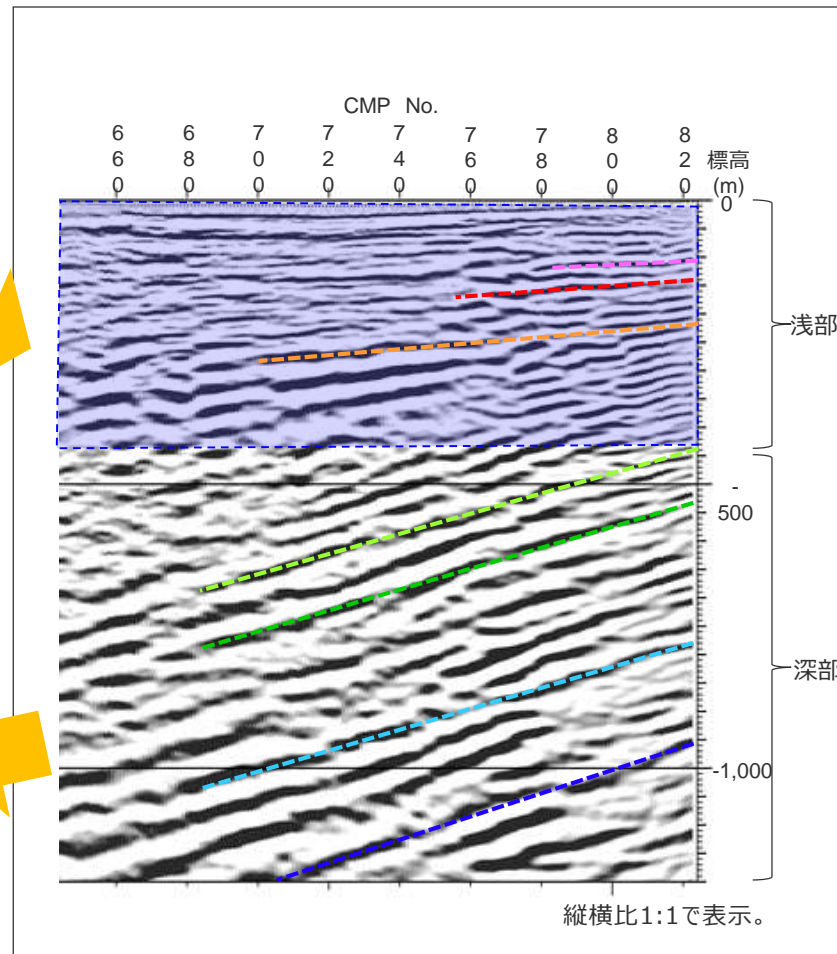

反射面の角度を抽出

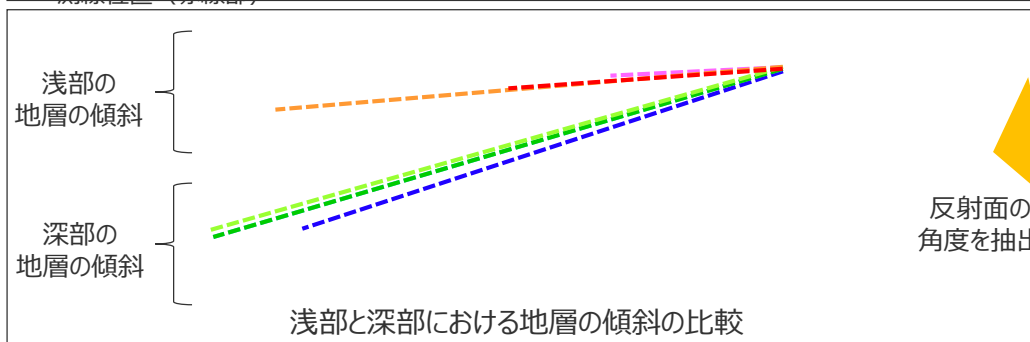

地層が後方回転している範囲

<表層付近>



<標高-200m付近>

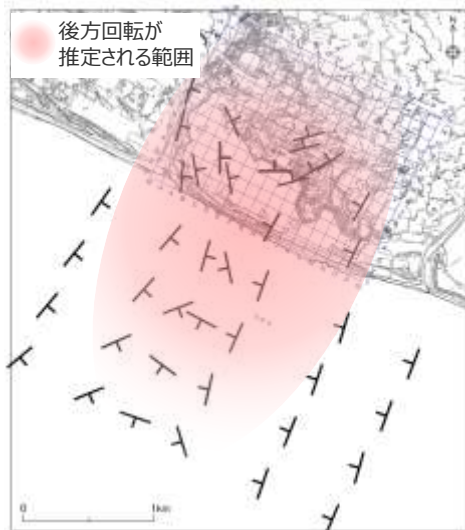

<標高-400m付近>

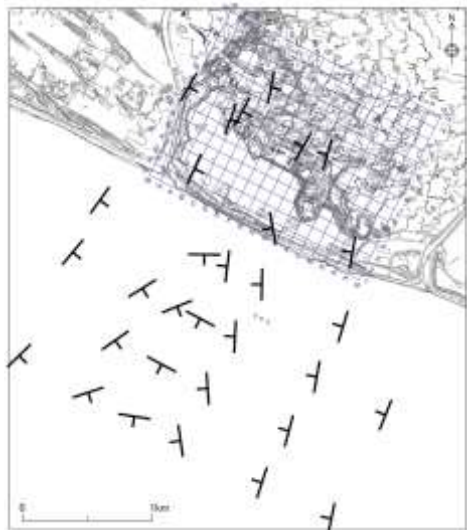

<標高-600m付近>



- 大深度ボーリングの孔壁調査によると、敷地深部(標高-350m程度以深)の地層は向斜軸を中心にやや南に開いた構造を呈しており、敷地極近傍の大局的な地質構造と整合的であるが、標高-200m程度以浅の地層は大局的な構造とは逆傾向の北に開いた構造を呈しており、浅部の地層が後方回転しているものと推定される。
- この地層の後方回転の範囲を、大深度ボーリング調査、反射法地震探査及び海上音波探査調査により検討した。表層付近から深部にかけての地層の走向、傾斜を左に示す。
- 標高-600m付近及び標高-400m付近では、地層は向斜軸を中心に南に開いた構造を示す。これは、大局的な構造と調和的であり、南にプレンジた向斜の影響のみを反映したものと推定される。
- 標高-200m付近になると、汀線より陸側2kmの地点では向斜軸を中心に北に開いた構造が明確に見られ、同地点から沖合約1kmの地点にかけても標高-400m及び-600m付近の傾向とやや異なり、地層が後方回転しているものと推定される。
- 表層付近でも、汀線より陸側約2kmの地点から汀線付近にかけて向斜軸を中心に北に開いた構造を呈し、沖合約1kmの地点でも、標高-400m及び-600m付近の傾向とやや異なり、地層が後方回転しているものと推定される。



浅部の地層の後方回転は、汀線より陸側約2kmから沖合約1kmにかけて標高-200m程度以浅において推定されるが、少なくとも標高-400m程度以深においては認められない。
なお、H断層系は、汀線より陸側約1,500mから沖合約600mにかけて確認されており、地層の後方回転範囲と概ね対応している。

(各地点の走向傾斜の詳細は、第704回審査会合 机上配布資料1参照。)

4.3(2) 相良層の北に開いた構造に関する調査結果のまとめ

【検討結果】

(相良層の北に開いた構造の範囲)

- 3d 汀線より陸側約2kmから沖合約1kmにかけて、標高-200m程度以浅において地層の後方回転が認められる。この後方回転は標高-400m程度※にかけて徐々に収束していく。
- 孔壁調査によると、敷地の相良層の走向は、深度方向に漸移的に変化し、標高-400m程度以深の地層※は敷地極近傍の大局的な地質構造と整合的な向斜軸を中心にやや南に開いた構造を呈しているのに対し、標高-200m程度以浅の地層は、大局的な構造とは逆傾向の北に開いた構造を呈しており、浅部の地層が後方回転しているものと考えられる。
 - 浅部の地層の後方回転は、敷地を含む汀線より陸側約2kmから海域の沖合約1kmにかけて、標高-200m程度以浅において推定されるが、少なくとも標高-400m程度以深においては認められない。

※砂岩比率の高い相良層にあたる

(検討結果の段落番号は、章末のまとめスライドと対応している。)

(3) 深部の鍵層及び断層の観察（大深度ボーリング調査）









【検討内容】

前々節で連続性の良い反射面を確認した深部にみられる鍵層の連続性や断層の性状について，大深度ボーリングのコア観察から検討する。

大深度ボーリングで確認された深部の凝灰岩層

- H断層系の分布把握のための凝灰岩層の連続性の検討はデータが豊富な標高-200m程度以浅を対象に実施しているが、それ以深における凝灰岩層の連続性について、深部のデータが比較的取得されているI-Lineについて、大深度ボーリングW25, No.8, W15, No.0孔を対象に実施した。
- 敷地の南部では標高-370~-430m付近にかけて、北部では標高-280~-350m付近にかけて、K-5, K-6及びK-7凝灰岩層が分布する。
- K-5, K-6及びK-7凝灰岩層は、下表に示すいずれの孔においても層間が大きく短縮することなく、深度方向に概ね一定の間隔で分布する。

大深度ボーリングで確認された深部の鍵層の標高

凝灰岩層	孔名	W25	No.8	W15	No.0	凝灰岩層	孔名	W25	No.8	W15	No.0
K-5	標高※1	-373.96m (K-5I)	-303.53m (K-5I)	-293.96m (K-5I)	-276.09m (K-5I)	K-7	標高※1	-431.29m [57m]	-355.03m [52m]	-348.69m [55m]	確認できない。
	層理※2	N11°W/17°W (K-5I)	—	N45°E/14°W (K-5I)	—		層理※2	N9°W/16°W	—	N17°E/11°W	
	コア写真						コア写真				
標高※1	-408.16m [34m]	-331.75m [28m]	確認できない。 [26~30m★]	-304.48m [28m]	K-6	層理※2		N9°W/15°W	—	—	
層理※2	N9°W/15°W	—		—		コア写真					
コア写真			★K-6凝灰岩層は確認できなかったため、標準層序において同層より12~16m上位の軽石質凝灰岩の標高から、K-5I凝灰岩層との標高差を推定した。 								

※1 各凝灰岩の下端標高。
【 】内は同一孔におけるK-5I凝灰岩層との標高差。

※2 凝灰岩層を挟む上下5m区間の層理の走向傾斜の極大値。(孔壁調査より)

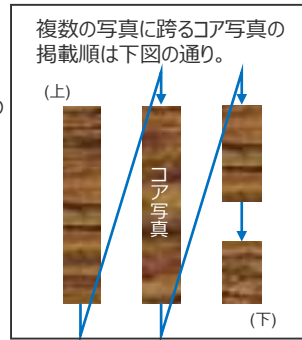

敷地深部の凝灰岩層の分布 (地質鉛直断面図 I-Line)

- 前頁で確認したK-5,K-6及びK-7凝灰岩層の分布を鉛直断面図で示す。
- No.0,W15,No.8及びW25孔のボーリングコアから確認したK-5,K-6及びK-7凝灰岩層の出現標高によれば、当該鍵層付近の地層は、敷地の北東部から南西部にかけて、層間が大きく短縮することなく、深度方向に概ね一定の間隔でやや傾斜を増しながら南西傾斜となっているものと推定される。
- また、W15孔及びW25孔の孔壁調査による当該凝灰岩層付近の地層の断面方向の傾斜を見ると、北東部(W15孔)では概ね水平を示すが南西部(W25孔)では南西傾斜となり、鍵層の出現深度より推定される当該凝灰岩層付近の地層の分布の傾向と大きな差異はない。
- これらのことから、地層の後方回転が概ね収束する標高-300~-400m付近において、K-5~K-7凝灰岩層付近の地層は大局的な構造と同傾向を示し、大きな変位を受けることなく敷地の北東-南西方向に連続していると推定される。
- 以上より、H断層系は浅部と同様な規模・形態を有する断層としてはK-5~K-7層準付近より深部には分布していないものと推定される。

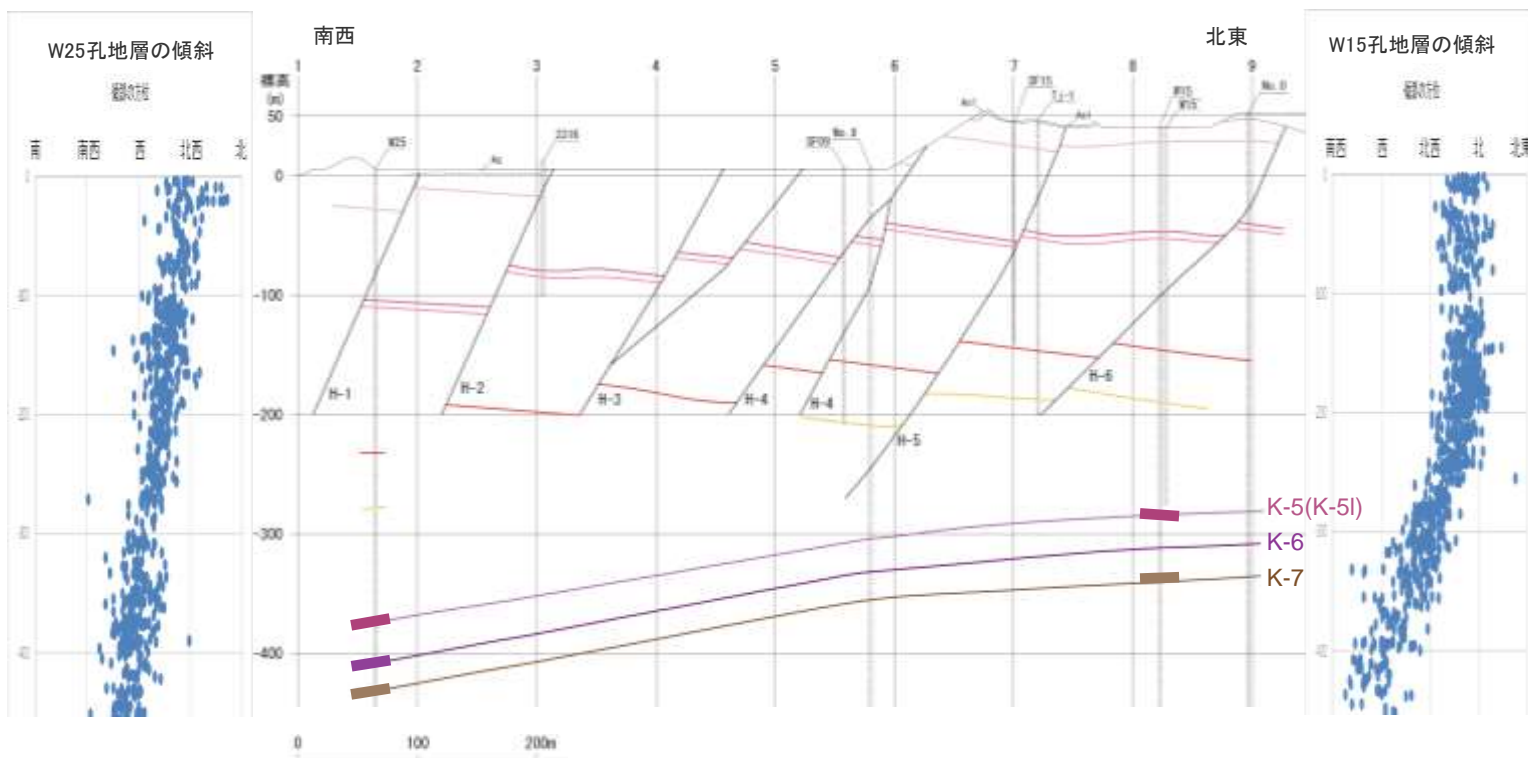
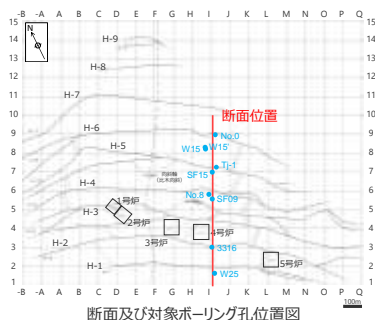

凝灰岩太線は、当該凝灰岩層を挟む上下5m区間の層理傾斜の極大値(断面上の偽傾斜)を表す。

反射法地震探査R01測線と深部の凝灰岩層の分布との対比

- R01測線の反射断面と、ボーリング調査によるI-Line断面図との対比を行った。
- 反射断面において、浅部に見られる規則的な南傾斜の明瞭な不連続面は、ボーリング調査等に推定されたH断層系の分布と比較的良好に対応している。
- 一方、深部のK-7層準付近には、南西傾斜の比較的連続性のよい強反射面が認められ、それらの強反射面は、ボーリング調査から大きな変位を受けることなく敷地の北東-南西方向に連続していると推定される深部のK-5～K-7凝灰岩層の分布傾向と整合的である。
- この強反射面が認められる深部の地層は砂岩比率の高い相良層にあたる。
- これらのことから、H断層系は浅部と同様な規模・形態を有する断層としてはK-5～K-7層準付近より深部には分布していないものと推定される。

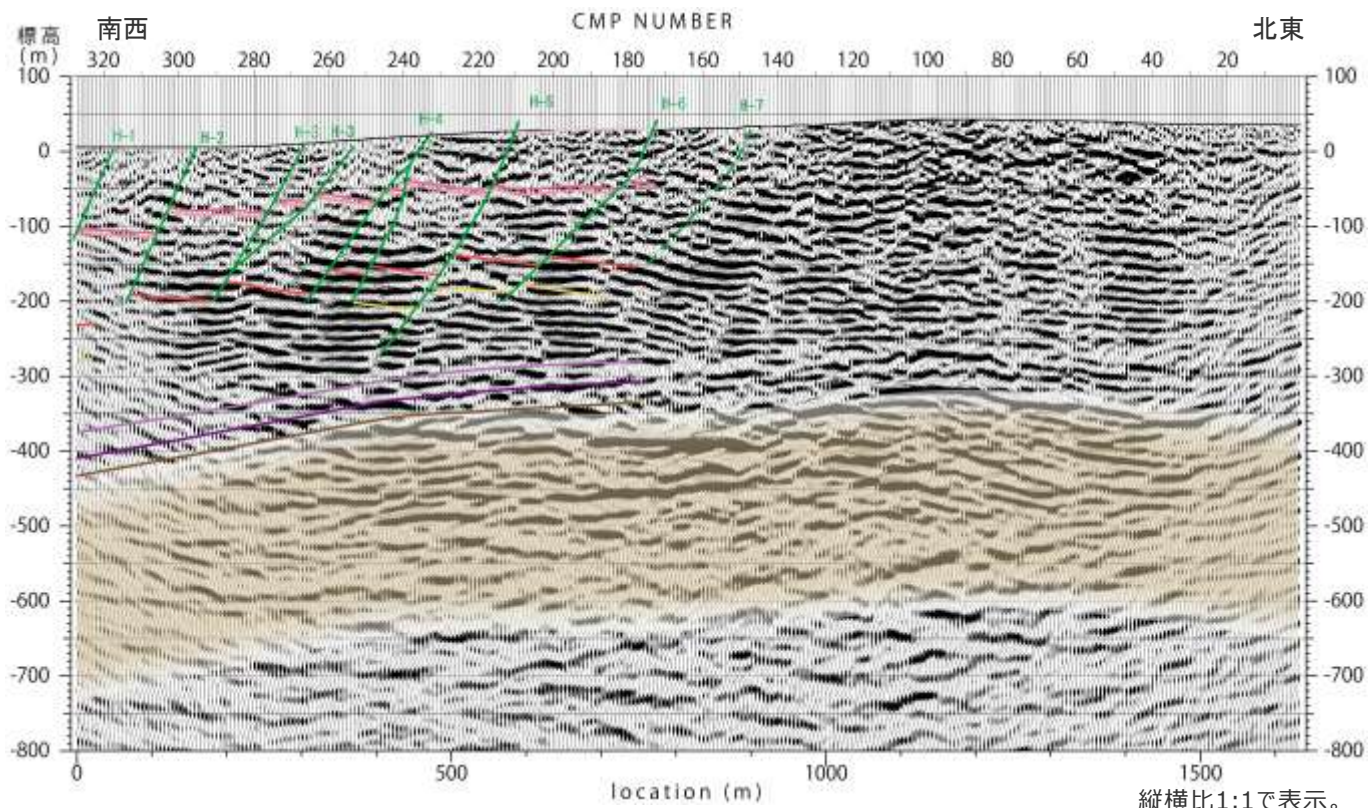
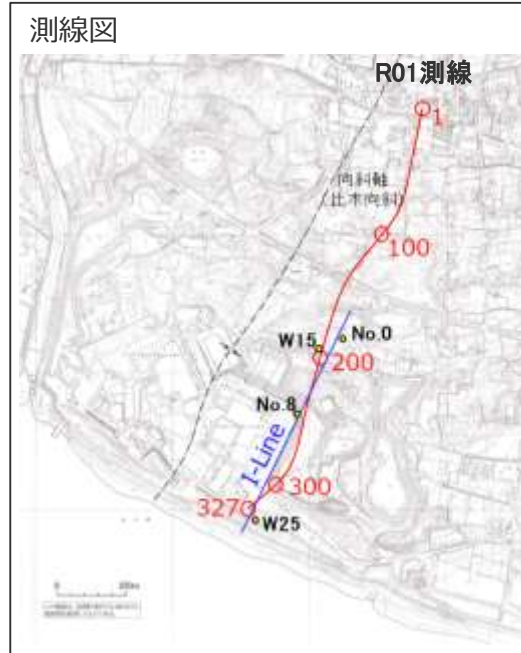

- 凡例
- H断層 (3Dモデル)
 - - - H断層 (平面分布からの推定)
- 凝灰岩 (鍵層)
- K-1
 - K-2u
 - K-2l
 - K-3
 - K-4
 - K-5l
 - K-6
 - K-7
- 相良層 (砂岩比率の高い相良層)

(参考) 深部方向への地層の走向変化に関する考察

- 敷地の相良層は走向が深部方向へ漸移的に変化しており、浅部において地層が後方回転しておりH断層系との関連が考えられるが、地層の走向の深部方向の漸移的な変化は、その程度は浅部ほど顕著ではないものの、それ以深のH断層系が連続しないと推定される深部においても続いている。
- この現象について、褶曲し南ブランチした地層を想定した剛体モデルを用い、幾何学的に検討した。
- 検討は、敷地の相良層は向斜翼部ほど層厚が薄いという特徴を踏まえ、層厚の変化が地層の走向変化に与える影響を検討した。
- その結果、層厚を一定とした場合は、走向・傾斜は深度方向に一定となった。一方、相良層の層厚を褶曲やブランチの傾向に合わせて変化させた場合（地層が堆積しつつ褶曲・ブランチしたイメージ）は、地層の走向が深度方向になだらかに変化し、ボーリング孔から確認された深部の傾斜の傾向と比較的整合的な結果となった。
- このことから、深部方向への地層の走向変化は、地層が堆積しつつ褶曲・ブランチした影響によるものと考えられる。
- 一方、浅部については、さらにこれら地層を剛体として後方回転させた場合について検討した。
- その結果、層厚を変化させた場合は、地層の走向が大きく変化し、ボーリング孔から確認された浅部の傾斜の傾向と比較的整合的な結果となった。
- これらのことから、敷地の相良層の走向の深部方向への漸移的な変化のうち、深部は相良層が堆積しつつ褶曲・ブランチした影響であり、浅部は相良層堆積時の影響にさらに地層の後方回転の影響が加わったものと考えられる。

(詳細は第817回審査会合資料2-3参照)

層厚を一定とした場合 (検討イメージ) (後方回転前)

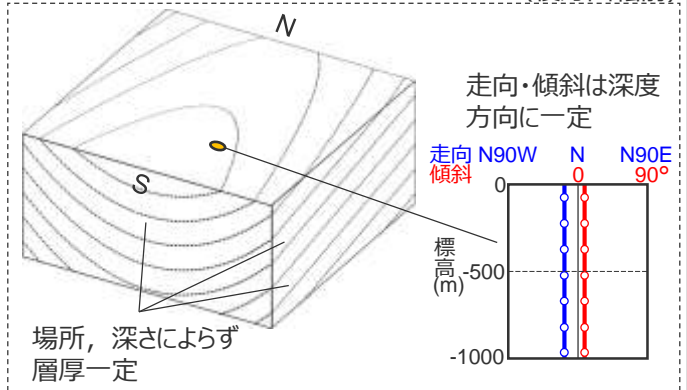

層厚を変化させた場合 (検討イメージ及び結果例) (後方回転前)

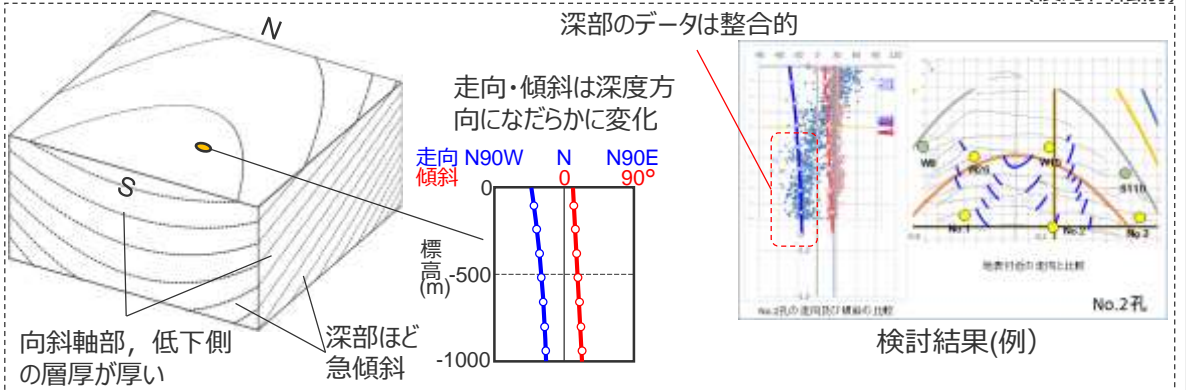

地層の後方回転 (剛体回転) (後方回転後)

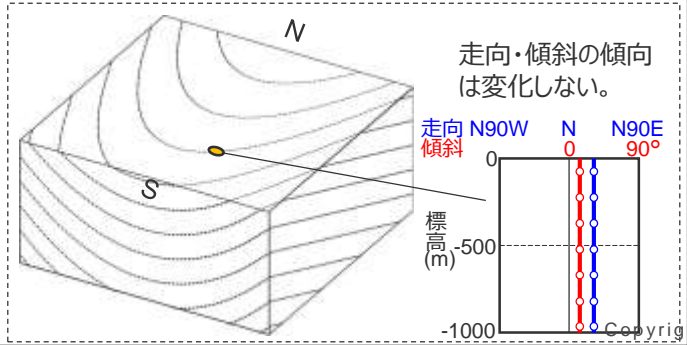

地層の後方回転 (剛体回転) (後方回転後)

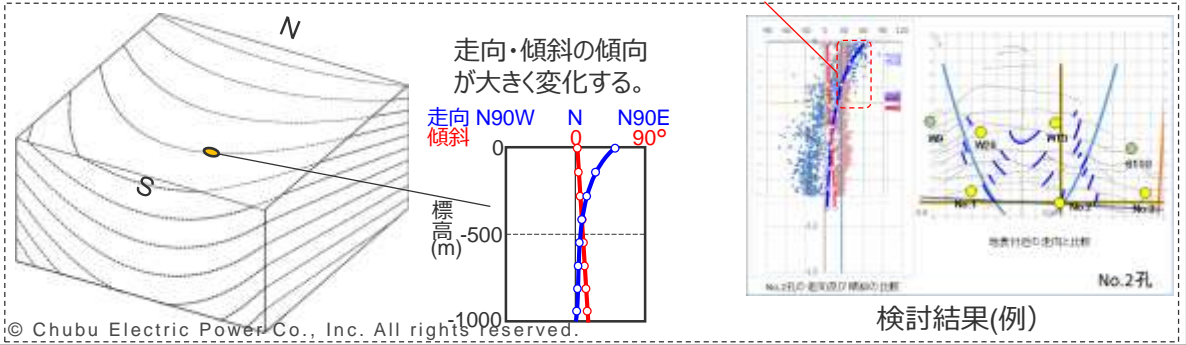

敷地深部におけるH断層系延伸部の検討

- H断層系は大きな落差を有する断層としては深部まで連続していないものと推定されるため、I-Line断面のNo.8孔及びW25孔について、H断層系の深さ方向の延伸部分周辺についてボーリングコア観察を実施し、断層の検討を行った。
- ボーリングコアの観察結果を次頁以降に示す。

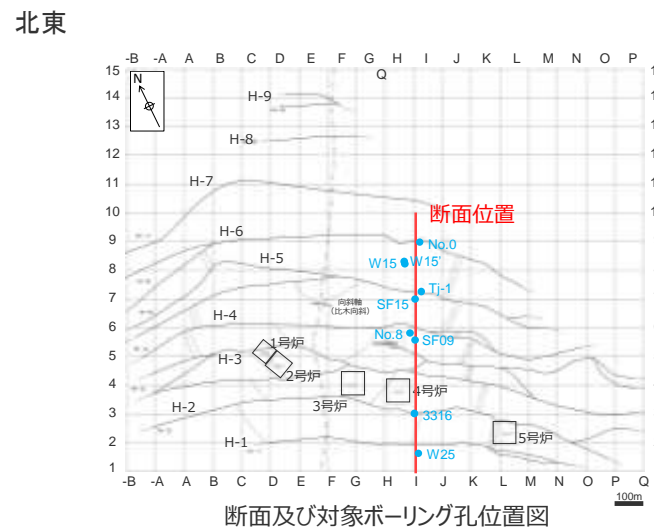
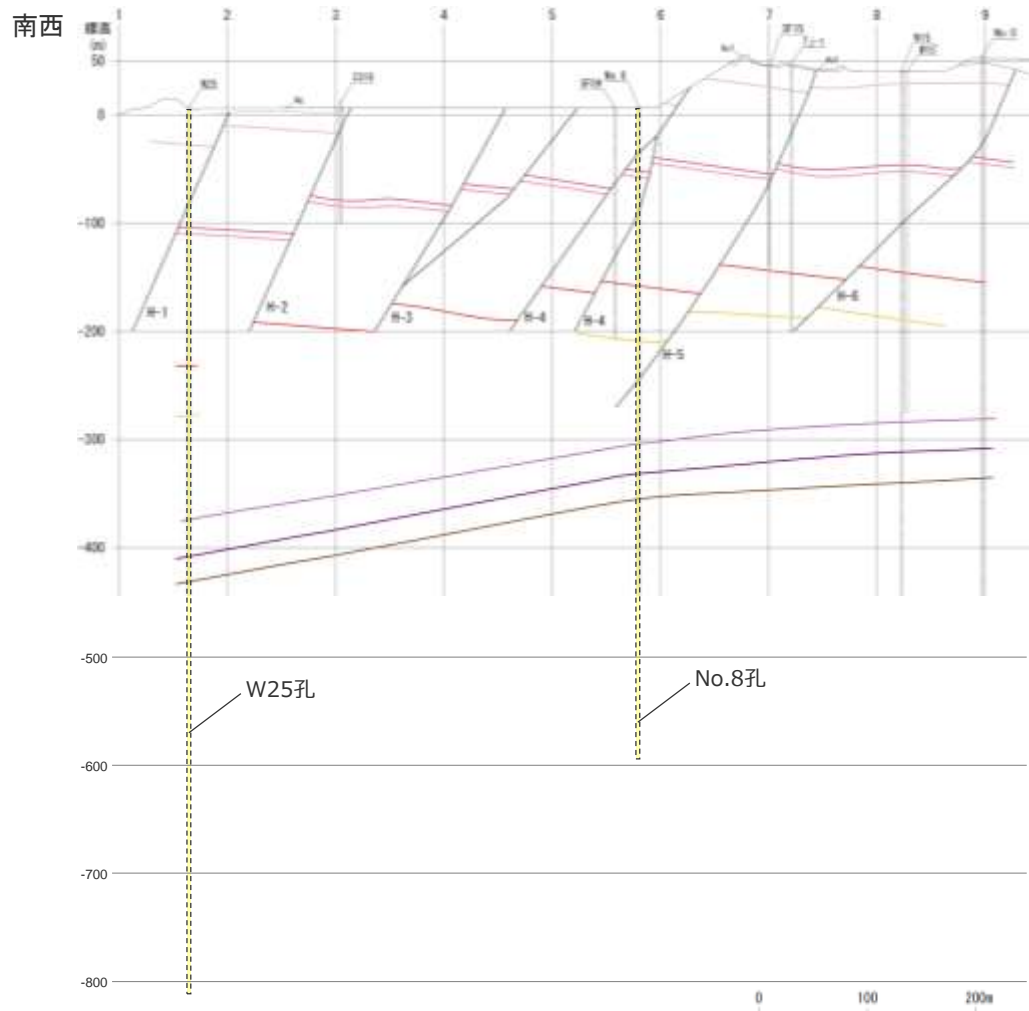

凡例

盛土	Ba
風成砂層	Aa1
海成礫混じり砂層	Ag
相良層 (砂岩・泥岩互層)	
断層 /	
凝灰岩 (鍵層)	
K-1	
K-2u	
K-2l	
K-3	
K-4	
K-5l	
K-6	
K-7	

H断層系延伸部の検討 (No.8孔)

- I-Line断面中央のNo.8孔では、深度300m以深にH断層系に対応する断層は認められない。
- また、H-5断層及びH-6断層延伸位置に分布する凝灰岩層 (K-5~K-7) の層間に顕著な短縮はみられず、W15孔に分布するこれらの凝灰岩高度との間に顕著な差異は認められない。

○H-4断層



○H-5断層



○K-6凝灰岩層



○深度500m付近

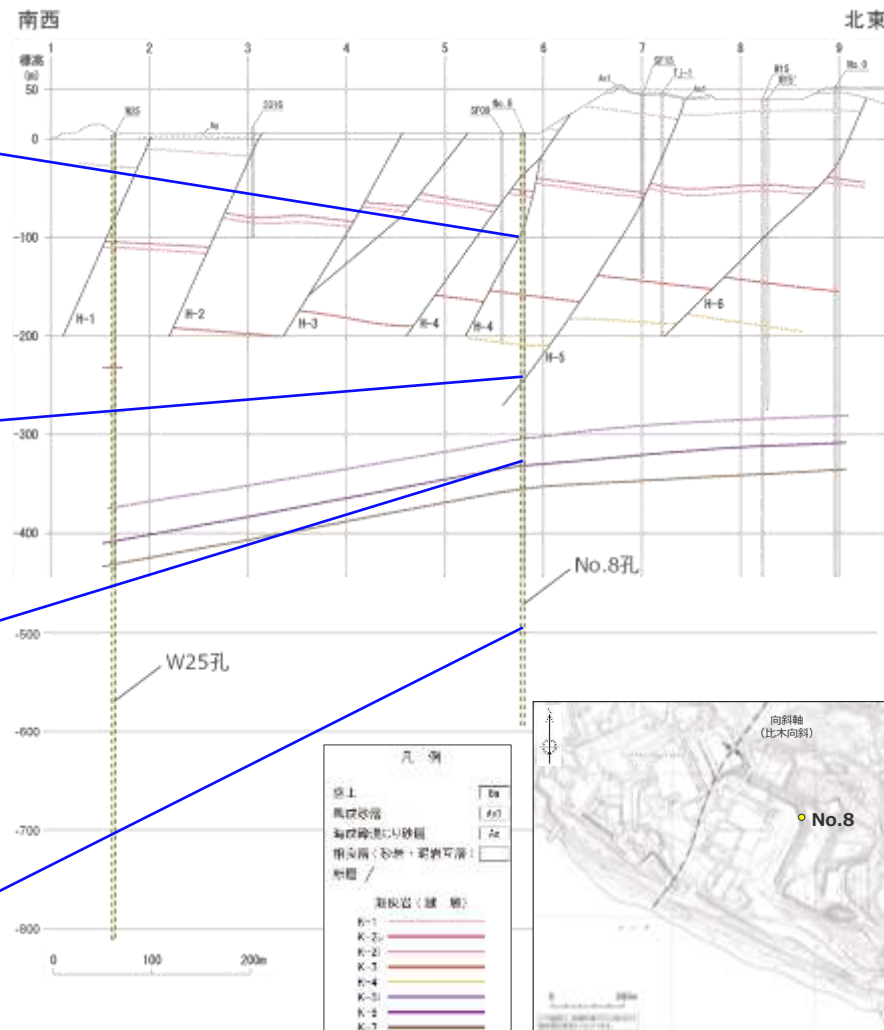
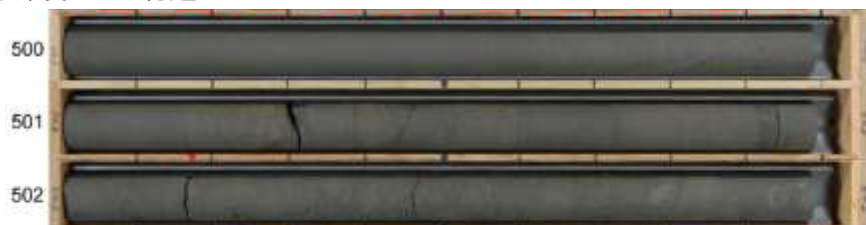

(ボーリング全長の柱状図及びコア写真は、第704回審査会合 机上配布資料1参照。)

H断層系延伸部の検討 (W25孔)

• I-Line断面南側のW25孔においても、深度400m以深にH断層系に対応する断層は認められない。

○H-1断層



○K-6凝灰岩層



○深度500m付近



○深度700m付近



(ボーリング全長の柱状図及びコア写真は、第704回審査会合 机上配布資料1参照。)

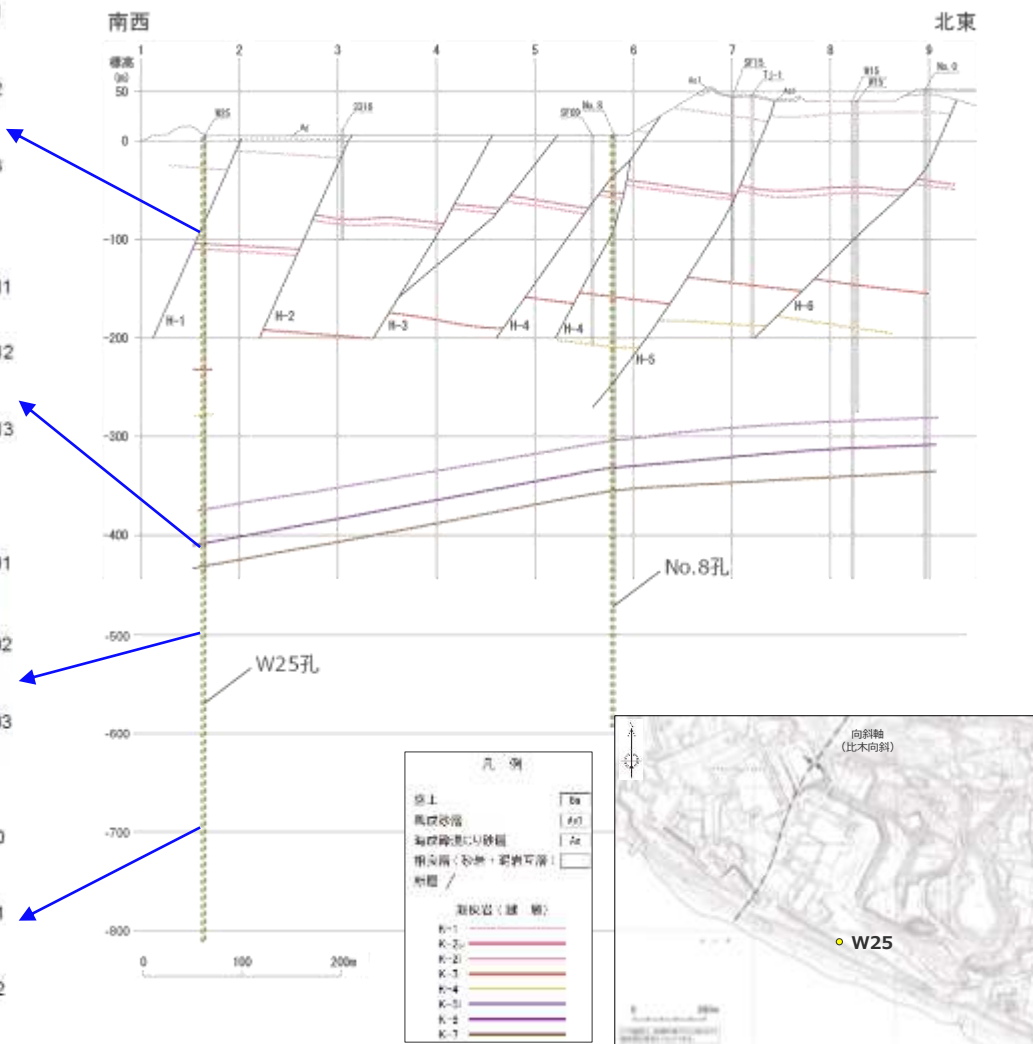

H断層系の深部への連続性の検討-大深度ボーリング深部の断層の検討-

- H断層系延伸部のボーリングコアにはH断層系に対応する断層は認められなかったものの、検討範囲をI-Line断面の4本の大深度ボーリング（W25, No.8, W15, No.0）の標高-1,000m以浅の範囲に広げ、これらのボーリングに認められる断層がH断層系の性状を有するか検討した。
- 検討は、浅部とは異なり鍵層の落差に関する情報がなくボーリングコア性状のみからの判断となることを踏まえ、まず、ボーリングコアや露頭において見られるH断層系の一般的な性状をもとに、露頭のH断層系において稀にみられる性状も踏まえて、ボーリングコアにおいて想定されるH断層系の性状を検討した。
- 次に、大深度ボーリングコアに見られる断層が、H断層系の浅部において認められる規模・性状を有する「H断層系と同性状の断層」に該当するか否か検討した。また、浅部においてH断層系と選定した断層がもれなくH断層と選定される断層とされているかも確認した。

(詳細は第817回審査会合 資料2-3及び机上配布資料2参照。)

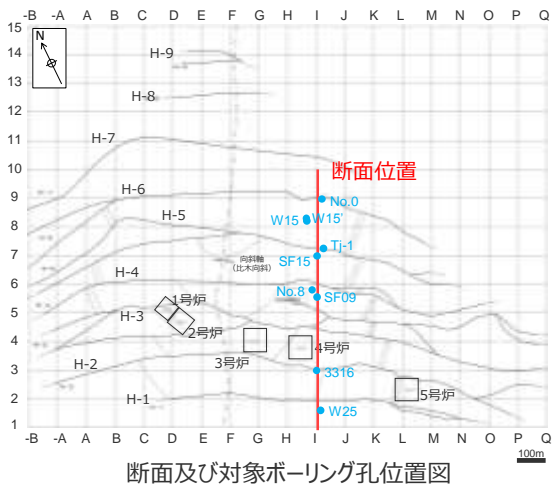

断面及び対象ボーリング孔位置図

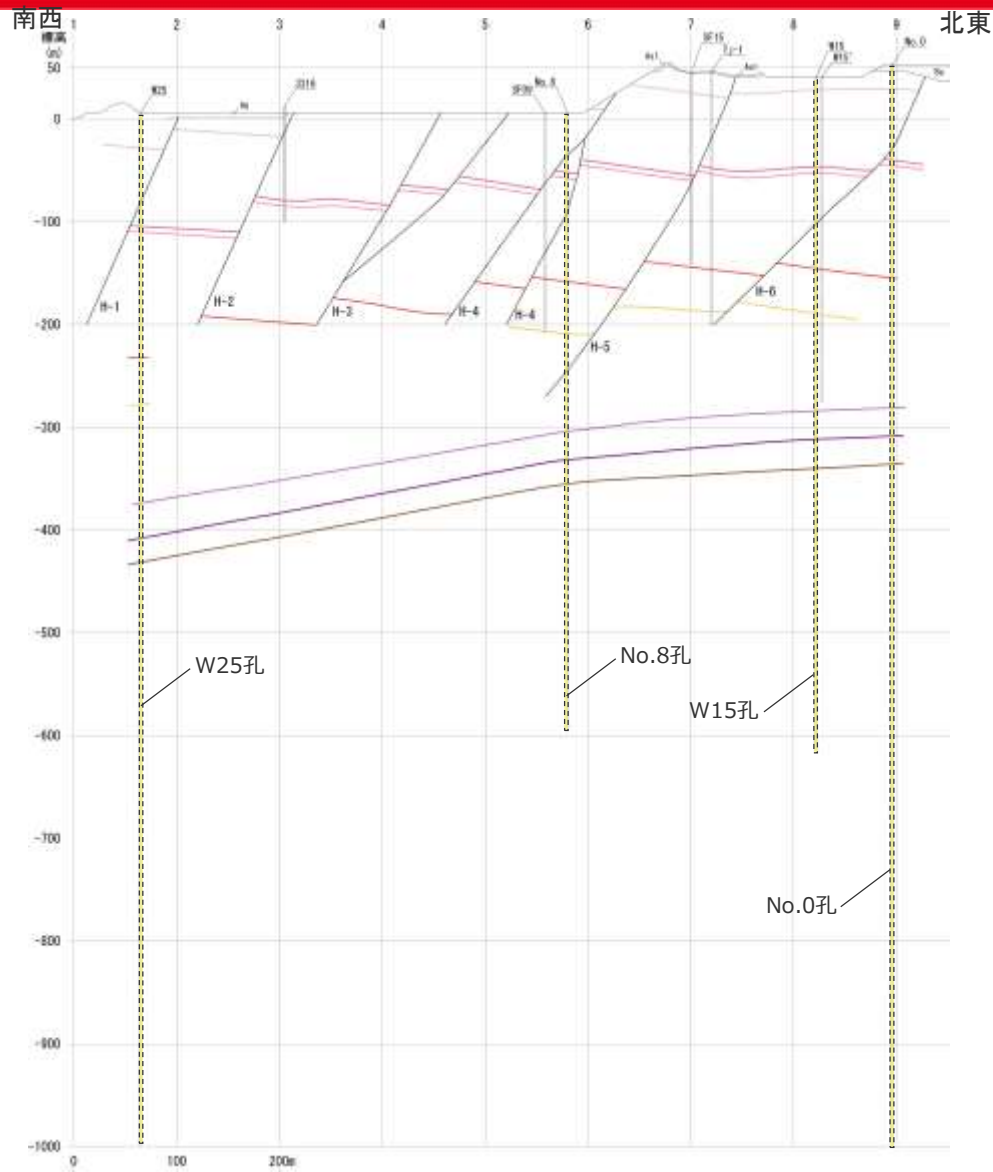

露頭におけるH断層系の性状

【一般的なH断層系の断層性状】

- 細粒物質を伴う断層面が認められる。
- 断層面周辺の砂岩や凝灰岩には、膨縮やレンズ状の構造、明瞭な引きずりなど、流動的な変形構造が認められ、この構造はボーリングコアにおいては不明瞭な層理として確認できる。
- 特に、細粒物質を伴う断層に挟まれた区間（幅数十cm～数m程度）は流動的な変形構造が著しい場合が多い。
- 周囲には小断層が複数分布するが、細粒物質を伴う断層面がこれらの小断層を切っている。



H断層系の一般的特徴 (H-3断層露頭の事例)

【露頭のH断層系において稀にみられる性状】

流動的な変形構造が乏しく、細粒物質を伴う断層に挟まれた区間の幅が狭い箇所、分岐、合流等により細粒物質を伴う断層が不明瞭になる箇所も存在する。

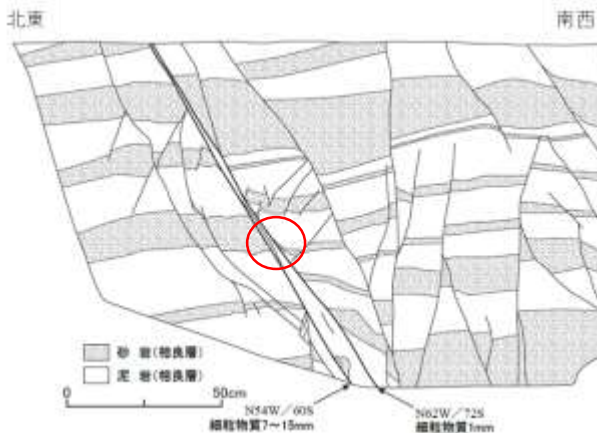

流動的な変形構造が乏しく、細粒物質を伴う断層に挟まれた区間の幅が狭いH断層の例
H-4断層 (40.5m盤(東側))



細粒物質を伴う断層が不明瞭なH断層の例
H-5断層 (GTG建屋南側法面(西面))



これらの性状を踏まえ、ボーリングコアにみられる可能性のあるH断層系の性状を幅広く想定

ボーリングコアにおいて想定されうるH断層系の性状

H断層系は、ボーリングコアにおいて以下の性状を有するものと想定される。

- 通常2条の高角で明瞭な断層面を有するが、稀に不明瞭な場合がある。
- 断層面に挟まれた部分には流動的な変形構造（不明瞭な層理や層理の急傾斜）が認められる。流動的な変形構造は断層面沿いにも認められるが、稀に乏しい場合がある。
- 近傍に同傾斜の小断層が発達している。
- 断層幅（断層面に挟まれた部分の幅）は、コア長50cm程度以上あるが、稀に幅が小さく、コア長10cm程度の場合がある。

<一般的なH断層系のボーリングコアの例>

- 細粒物質を伴う高角な2条の断層面が確認できる。
- 細粒物質を伴う高角な断層面に挟まれた区間及びその周辺の層理は健岩部に比べ不明瞭であり、このことは露頭で確認できる砂岩の膨縮やレンズ状の構造、明瞭な引きずりなど、流動的な変形構造に対応する。
- 断層幅（断層面に挟まれた部分の幅）は、一般にコア長50cm程度以上ある。

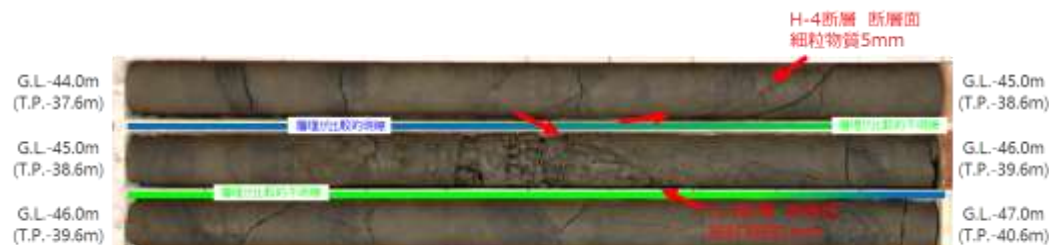

不明瞭な層理が認められるコアの例（SF03孔 H-4断層）

<露頭のH断層系において稀にみられる性状から想定されるコアの例，前頁露頭スケッチからの推定>

- 断層面は不明瞭な場合がある。
- 流動的な変形構造に対応する部分は不明瞭な層理や層理の急傾斜として認められるが、乏しい場合がある。
- 断層幅（断層面に挟まれた部分の幅）が小さく、コア長10cm程度の場合がある。

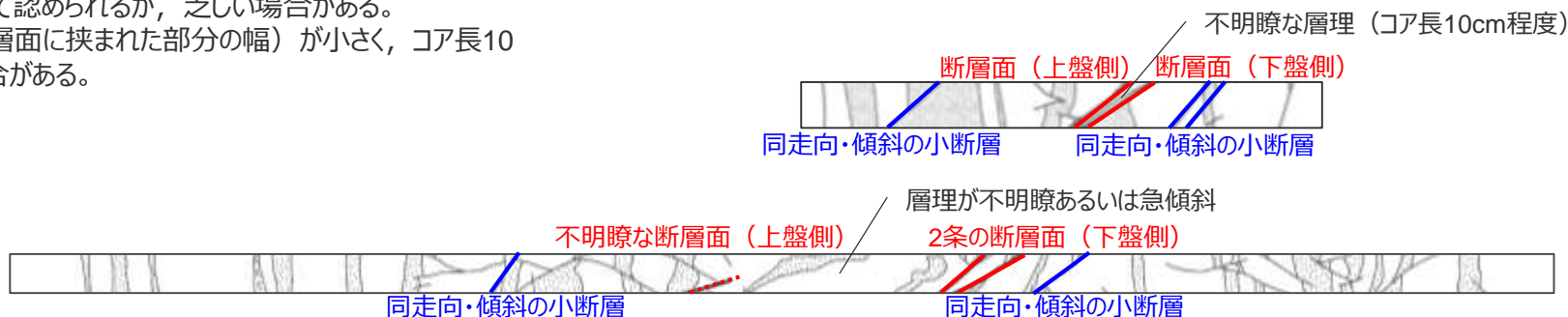

H断層系の深部への連続性の検討の具体的な流れ

ボーリングコアにおいて想定されるH断層系の性状を踏まえ、以下に示す通りH断層系の特徴を有する「H断層系と同性状の断層」を検討する。

◇検討対象断層

コアの乱れ（岩片状や粒状のコア、コア欠け部、断層密集部等）がコア長で10cm以上認められる断層を対象とする。

◇「H断層系と同性状の断層」に該当するか否かの検討

検討対象断層について、以下の指標により「H断層系と同性状の断層」か否か判断する。

○断層性状による判断の指標（「H断層系と同性状の断層」は以下の性状をすべて有する。）

- 少なくとも1条の、高角な断層面が存在する。（細粒物質の有無や、開離型断層・ゆ着型断層の区別は参考扱いとする。）
- 断層面に挟まれた部分や断層面沿いにおいて、流動的な変形構造（不明瞭な層理あるいは層理の急傾斜）が認められる。
- 断層を挟んで、地層の繰り返し認められない。（逆断層ではない。）
- EW走向かつ南傾斜である。（BHTVにより確認可能な場合）
- 断層幅（断層面に挟まれた、層理が不明瞭あるいは急傾斜が認められる部分の幅）が比較的大きい※。

※断層面に対し直交方向について5cm程度以上を目安とする。



I-Line断面の大深度ボーリング孔（W25孔、No.8孔、W15孔及びNo.0孔）に見られる断層について、H断層系の浅部において認められる規模・性状を有する「H断層系と同性状の断層」に該当するか否か検討した。

また、浅部においてH断層系と選定した断層がもれなくH断層と選定される断層とされているかも確認した。

次ページ以降にW25孔において検討した結果の例※を示す。

（全ての断層の検討結果については第817回審査会合 資料2-3及び机上配布資料2に示す。）

深部の断層の検討例(流動的な変形構造がみられない) W25孔No.43断層

・ K-5～K-7層準以深に分布する断層は、いずれもH断層系の浅部において認められる規模・性状を有する「H断層系と同性状の断層」に該当しない。

【柱状図】

<ul style="list-style-type: none"> 716.60開離型断層 $\angle 80^\circ$ 細粒物質1～3mm
<ul style="list-style-type: none"> 716.50-716.72岩片状～粒状
<ul style="list-style-type: none"> 717.25断層 $\angle 80^\circ$ 細粒物質なし
<ul style="list-style-type: none"> 717.58ゆ着型断層 $\angle 45^\circ$
<ul style="list-style-type: none"> 717.20-717.65岩片状～柱状

コア長：-

【解釈】

・ 717.20～717.35mは、明瞭な断層面は認められず、高角な断層に沿って、コアが不均質に割れており（泥岩礫が砂層中に取り込まれている）、流動的な変形構造は認められない。これらのことから、本断層は幅を持たない小断層及び掘削・採取時のコアの乱れによるものと解釈する。
⇒「H断層系と同性状の断層」に該当しない。

【拡大写真】



【コア写真】

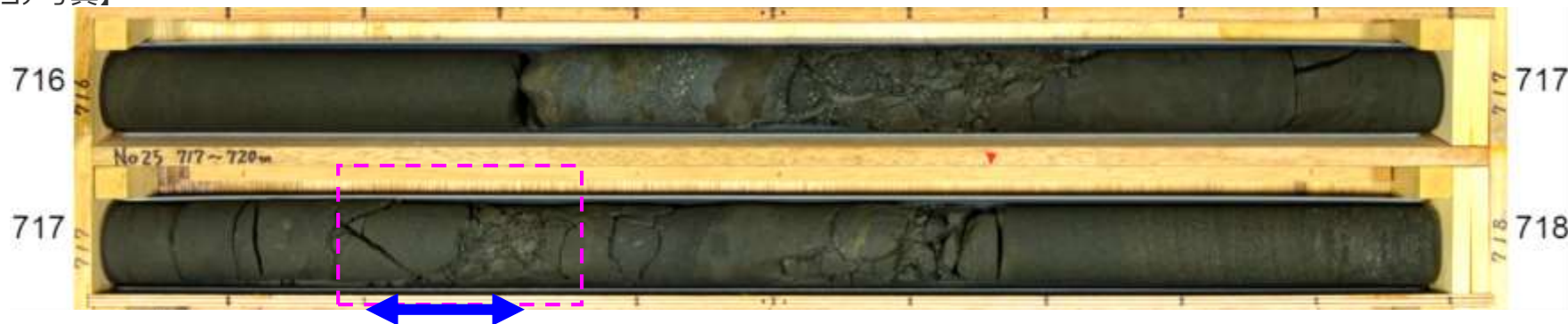

深部の断層の検討例(比較的幅が小さい) W25孔No.25断層

・ K-5～K-7層準以深に分布する断層は、いずれもH断層系の浅部において認められる規模・性状を有する「H断層系と同性状の断層」に該当しない。

【柱状図】

・ 543.30開離型断層 $\angle 75^\circ$
細粒物質0～1mm

・ 543.25-543.45粒状

【BHTV画像】



コア長：0.10m (断層幅：0.03m)

【解釈】

- ・ コアでは、開離型断層が1条と、同断層に沿って、幅20cm程度が粒状との記事となっている。詳細に見ると、高角な断層面に沿って、幅10cm程度の幅が粒状となっており、その周囲は層理面に変形は認められない。
- ・ BHTVでは、画像が不鮮明であり、断層の走向・傾斜は読み取れない。
- ・ 断層幅は3cmと比較的小さい。

⇒「H断層系と同性状の断層」に該当しない。

【コア写真】



【断層部拡大】

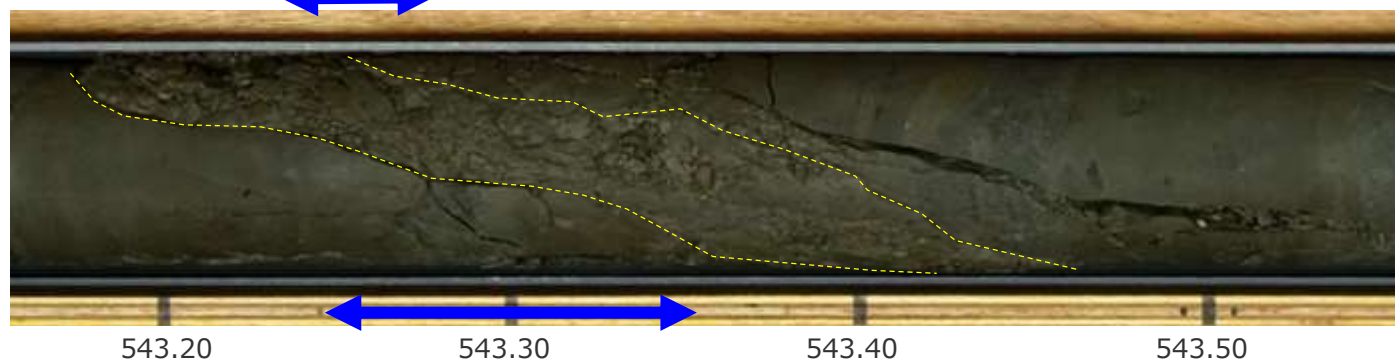

浅部における「H断層系と同性状の断層」の例 W25孔No.4断層(H-1断層)

・浅部に分布するH断層系は、いずれも H断層系の浅部において認められる規模・性状を有する「H断層系と同性状の断層」に該当している。

【柱状図】

・ 91.20 砂着型断層 $\angle 20^\circ$
・ 91.50 開離型断層 $\angle 50^\circ$ 細粒物質 10~15mm
・ 91.50-91.80 破碎帯
・ 91.45-91.80 岩片状
・ 91.80 開離型断層 $\angle 55^\circ$ 細粒物質 3~4mm
・ 92.05 断層 $\angle 35^\circ$ 細粒物質なし
・ 92.07 断層 $\angle 75^\circ$ 細粒物質なし
・ 92.32 開離型断層 $\angle 75^\circ$ 細粒物質 1mm
・ 92.35 開離型断層 $\angle 50^\circ$ 細粒物質 1mm
・ 92.45 砂着型断層 $\angle 50^\circ$ Rd=5~6cm

コア長：0.30m
(断層幅：0.18m)

【解釈】

- ・ コアでは、開離型断層が2条と、その間が破碎帯・岩片状となっている。
- ・ BHTVでは、EW走向で南傾斜の断層面が2条と、その間の層理が不明瞭となっている。
- ・ 断層幅は18cmと比較的大きい。

⇒「H断層系と同性状の断層」に該当する。

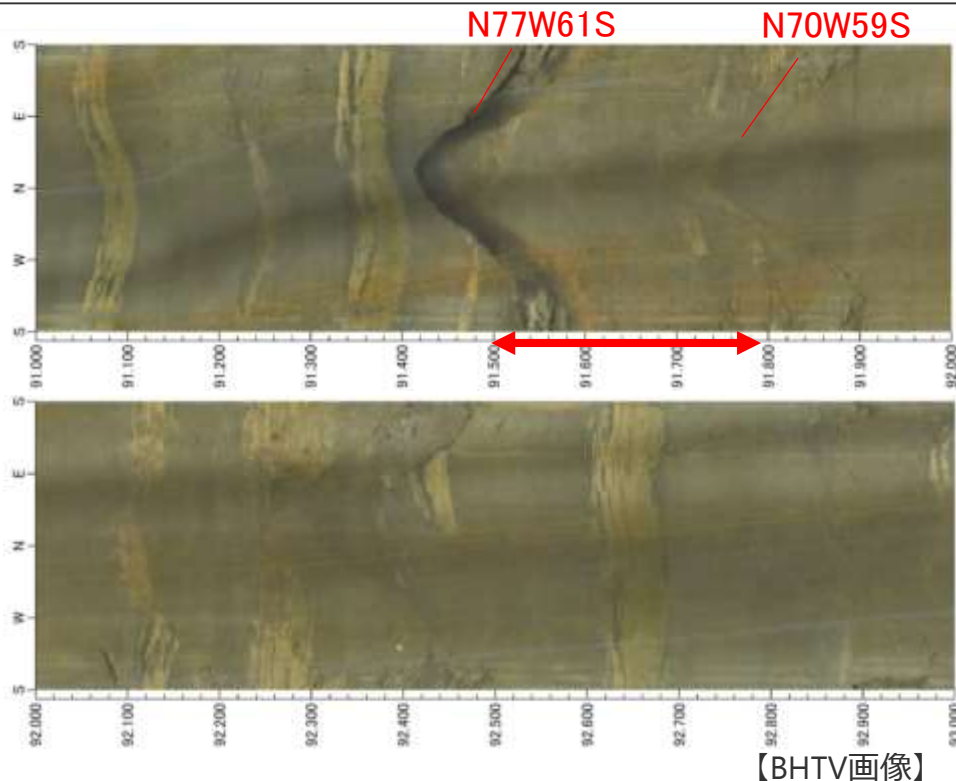

【コア写真】



大深度ボーリングに認められる断層の検討結果

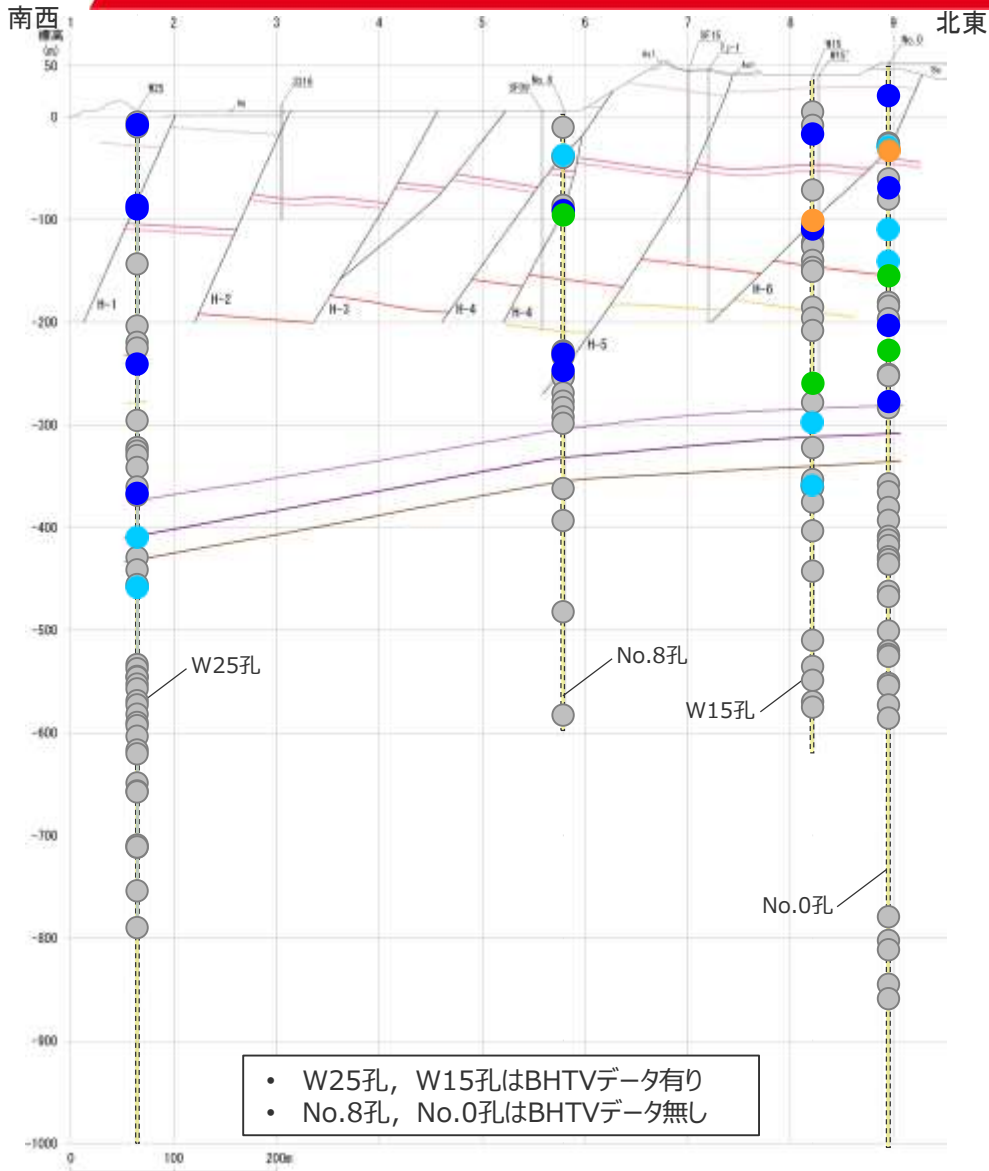

- W25孔, W15孔はBHTVデータ有り
- No.8孔, No.0孔はBHTVデータ無し

- I-Line断面の大深度ボーリングに認められる断層が「H断層系と同性状の断層」に該当するか否かを検討した結果を示す※。なお、該当する場合にはその断層幅の大きさによって色区分して示している。
- 検討の結果、H断層系の浅部において認められる規模・性状を有する「H断層系と同性状の断層」に該当した断層は、いずれも標高-300~-400m付近のK-5~K-7層準付近以浅の断層であり、それ以深の断層は該当しない。なお、K-5~K-7層準付近に見られるH断層系と同性状の幅が小さな断層は、同層準の連続性や反射法地震探査等の結果を踏まえると、H断層系が浅部と同様な規模・形態を有する断層として同層準付近より深部に延伸することを示すものではないと考えられる。
- 浅部の検討においてH断層に選定した断層は、いずれも本検討において「H断層系と同性状の断層」に該当している。
- また、断層幅に着目すると、浅部では幅が大きい断層も多いが、深部に行くほど断層幅が小さくなっていき、やがてほとんど幅を持たない断層ばかりとなる。（※検討の詳細は第817回審査会合 資料2-3及び机上配布資料2参照。）

凡例

盛土 Ba
 風成砂層 As1
 海成礫混じり砂層 As2
 相良層(砂岩・泥岩互層) Aa
 断層 /

凝灰岩(鍵層)

K-1
 K-2a
 K-2b
 K-3
 K-4
 K-5a
 K-6
 K-7

その他断層等	H断層系と同性状の断層			
	①	②	③	④
	10cm未滿	10~30cm	30~50cm	50~100cm
	● (Grey)	● (Blue)	● (Dark Blue)	● (Green)

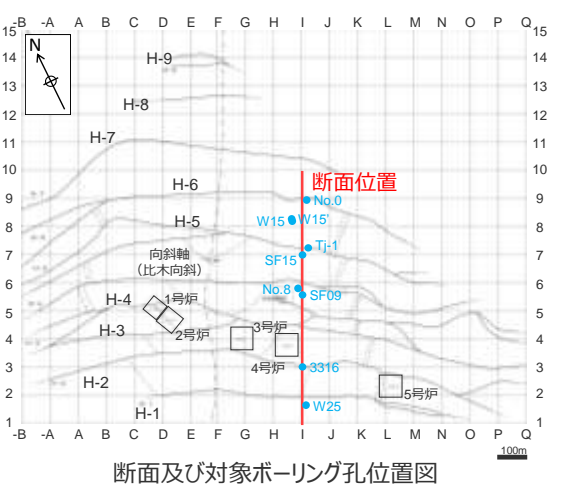

反射法地震探査R01測線と大深度ボーリングに認められる断層との対比

- R01測線の反射断面と、大深度ボーリングに認められる断層の検討結果との対比を行った。
- 反射断面において、概して弱い反射面に南傾斜の不連続面が規則的に認められる浅部の地層には、H断層系と同性状の断層が認められ、断層の幅も大きい。
- 一方、概して強く比較的連続性の良い反射面が認められる深部の地層（砂岩比率の高い相良層）ではH断層系と同性状の断層は認められず、幅の大きな断層も認められない。

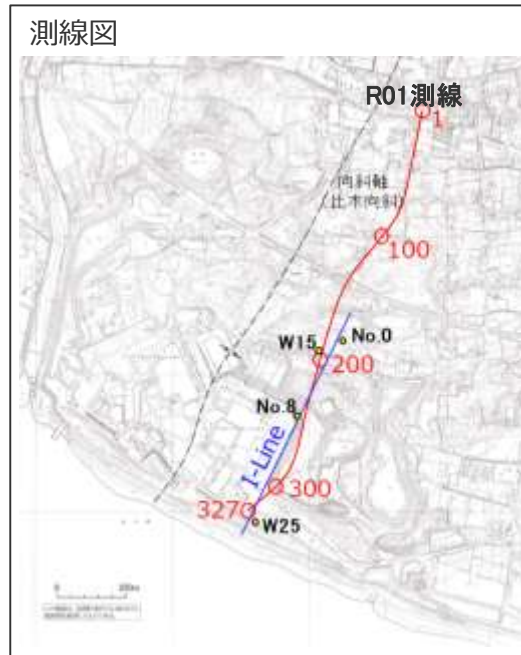
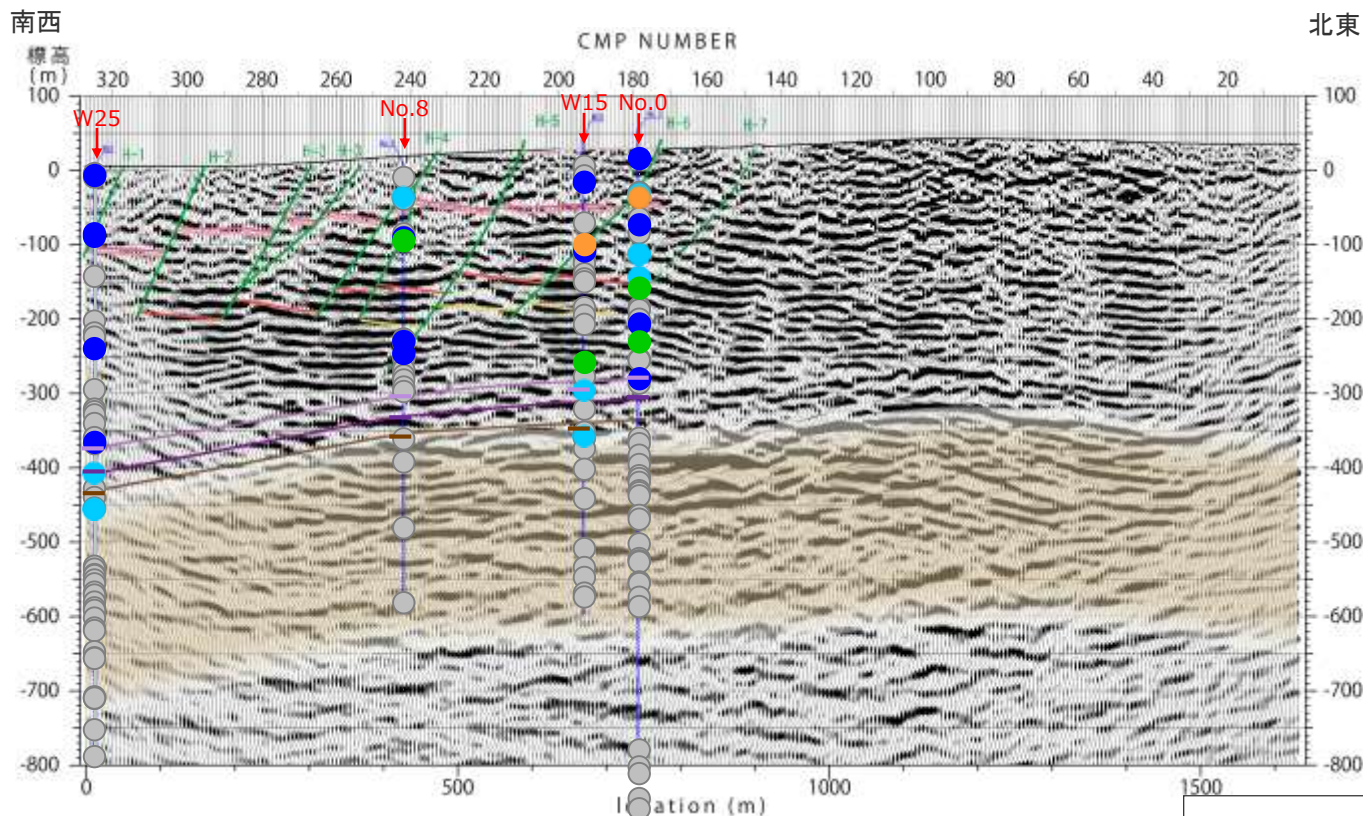

断層幅等		H断層系と同性状の断層			
		①	②	③	④
その他断層等	10cm未済	10~30cm	30~50cm	50~100cm	
	●	●	●	●	

凡例

凝灰岩 (鍵層)

K-1 K-2u K-2l K-3 K-4 K-5l K-6 K-7

4.3(3) 深部の鍵層及び断層の観察結果のまとめ

【検討結果】

(深部に認められる鍵層の連続性や断層の性状)

3e 標高-300~-400m付近の地層※の傾斜は大局的な構造と同傾向を示し、大きな変位を受けることなく連続している。

- 大深度ボーリング調査により標高-300~-400m付近に認められるK-5,K-6及びK-7凝灰岩層は、敷地の北東部から南西部にかけて南西に傾斜を増しながら、層間が大きく短縮することなく、深度方向に概ね一定の間隔で分布する。
- 孔壁調査によるK-5,K-6及びK-7凝灰岩層付近の地層の断面方向の傾斜は、鍵層の出現深度より推定される当該凝灰岩層付近の地層の分布の傾向と大きな差異はなく南西傾斜となっている。
- 反射法地震探査によると、K-7凝灰岩層付近からそれ以深100~150m程度にかけて南西傾斜の比較的連続性のよい強反射面※が認められ、ボーリング調査により推定されるK-5,K-6及びK-7凝灰岩層の分布傾向と整合的である。

3f 標高-300~-400m程度以深※において、顕著な地層の短縮は認められず、H断層系と同性状の規模の大きな断層も認められない。

- H断層系の延伸位置において、大深度ボーリングコアに認められる凝灰岩層（K-5~K-7）の層間に顕著な短縮はみられない。
- 大深度ボーリングコアにおいて、標高-300~-400m付近※のK-5~K-7層準付近以深にみられる断層はH断層系の浅部において認められる規模・性状を有しない。

※砂岩比率の高い相良層にあたる

(検討結果の段落番号は、章末のまとめスライドと対応している。)

4.3 敷地深部の地質構造のまとめ

【検討結果】

○ 敷地深部の地質構造には、以下の特徴が確認された。

(1) 敷地の地質構造調査結果（敷地地表付近から深部にかけての地質構造の特徴）

3a 地表付近の走向傾斜が敷地内では北に開く。

- 敷地極近傍地表付近において、大局的には向斜軸は南にプランジし相良層は向斜軸を中心に南に開いた構造を示すが、敷地を含む汀線付近の局所的な範囲においては、向斜軸は北にプランジし相良層は向斜軸を中心に北に開いた構造を示す。

3b 地表付近の反射面は、深部の反射面に対し、相対的により北側（陸側）へ傾斜する。

- 反射法地震探査及び海上音波探査の結果によると、地表付近の反射面は、深部の反射面に対し、相対的により北側（陸側）へ傾斜する。

3c 浅部（標高-300m付近以浅）の反射面は南傾斜の平行する断層群により分断されているのに対し、深部※（標高-300～-400m程度以深）の反射面は概して強く比較的連続性が良く、深部まで延伸するような明瞭な不連続面は認められない。

- 反射法地震探査の結果によると、浅部と深部とでは反射パターンの相違が認められる。浅部（地表から標高-300m付近）では、概して弱い反射面に南傾斜の不連続面が規則的に認められ、H断層系との関連が考えられる一方で、深部（標高-300～-400m程度以深から標高-600m付近）では、概して強く比較的連続性の良い反射面が認められる。さらに、深部まで延伸するような明瞭な不連続面は認められない。
- 大深度ボーリング調査結果（砂岩比率）によると、概して弱い反射面を呈する浅部の地層は砂岩比率が比較的低く、敷地の地表付近で一般的に見られる相良層にあたる。一方、概して強い反射面を呈する深部の地層は、K-5～K-7層準付近以深に分布する砂岩比率の高い相良層にあたる。
- 海上音波探査の結果においても、地表付近では反射面の乱れが認められ、H断層系との関連が考えられる一方で、深部では比較的連続性の良い反射面が認められる。

(2) 相良層の北に開いた構造に関する調査結果（相良層の北に開いた構造の範囲）

3d 汀線より陸側約2kmから沖合1kmにかけて、標高-200m程度以浅において地層の後方回転が認められる。この後方回転は標高-400m程度※にかけて徐々に収束していく。

- 孔壁調査によると、敷地の相良層の走向は、深度方向に漸移的に変化し、標高-400m程度以深の地層※は敷地極近傍の大局的な地質構造と整合的な向斜軸を中心にやや南に開いた構造を呈しているのに対し、標高-200m程度以浅の地層は、大局的な構造とは逆傾向の北に開いた構造を呈しており、浅部の地層が後方回転しているものと考えられる。
- 浅部の地層の後方回転は、敷地を含む汀線より陸側約2kmから海域の沖合約1kmにかけて標高-200m程度以浅において推定されるが、少なくとも標高-400m程度以深においては認められない。

(3) 深部の鍵層及び断層の観察結果（深部に認められる鍵層の連続性や断層の性状）

3e 標高-300～-400m付近の地層※の傾斜は大局的な構造と同傾向を示し、大きな変位を受けることなく連続している。

- 大深度ボーリング調査により標高-300～-400m付近に認められるK-5、K-6及びK-7凝灰岩層は、敷地の北東部から南西部にかけて南西に傾斜を増しながら、層間が大きく短縮することなく、深度方向に概ね一定の間隔で分布する。
- 孔壁調査によるK-5、K-6及びK-7凝灰岩層付近の地層の断面方向の傾斜は、鍵層の出現深度より推定される当該凝灰岩層付近の地層の分布の傾向と大きな差異はなく南西傾斜となっている。
- 反射法地震探査によると、K-7凝灰岩層付近からそれ以深100～150m程度にかけて南西傾斜の比較的連続性のよい強反射面※が認められ、ボーリング調査により推定されるK-5、K-6及びK-7凝灰岩層の分布傾向と整合的である。

3f 標高-300～-400m程度以深※において、顕著な地層の短縮は認められず、H断層系と同性状の規模の大きな断層も認められない。

- H断層系の延伸位置において、大深度ボーリングコアに認められる凝灰岩層（K-5～K-7）の層間に顕著な短縮はみられない。
- 大深度ボーリングコアにおいて、標高-300～-400m付近のK-5～K-7層準付近以深※にみられる断層はH断層系の特徴を有しない。

○ これら敷地深部の地質構造に関する調査結果は、敷地を含む敷地周辺及び敷地極近傍の調査結果により“H断層系は「震源として考慮する活断層」に該当しない”とした検討結果と整合的である。

※砂岩比率の高い相良層にあたる

（検討結果の段落番号は、章末のまとめスライドと対応している。）

4.1～4.3 H断層系及び敷地深部の地質構造の調査結果まとめ

断層		H-m4	H-m3	H-m2	H-m1	H-m0	H-1	H-2	H-3	H-4	H-5	H-6	H-7	H-8	H-9	確認した調査
直上の重要な安全機能を有する施設の有無		有	有	有	有	有	有	有	有	有	有	有	有	無	無	
走向 / 傾斜		N61~ 63°W / 58~ 66°S	N31~ 35°W / 82~ 87°S	N46~ 54°W / 71~ 74°S	N41~ 49°W / 69~ 74°S	N26~ 30°W / 59~ 78°S	N46° W / 70°S	N50~ 55°W / 52~ 58°S	N54~ 56°W / 60~ 64°S	N26~ 40°W / 60~ 77°SW	N40~ 63°W / 53~ 72°S	N58~ 64°W / 68~ 72°S	N70°W / 72~ 80°S	※1 南傾斜	N55~ 60°W / 80~ 83°S	露頭、ボーリング
落差 (m)		19	19	17	22	31	13~25	24~29	29~33	18~28	16~34	13~17	27	24	22	露頭、ボーリング
断層間の距離 (m)		160	155	80	110	165	105 ~ 140	115 ~ 135	110 ~ 155	125 ~ 170	150 ~ 160	150	195	100		
断層面 細粒物質	平面的ではない	該当	該当	該当	該当	該当	該当	該当	該当	該当	該当	該当	該当	該当	該当	露頭・ボーリングコア観察
	層状構造	無	無	無	無	無	無	無	無※2	無※2	無※2	無	無	無	無※2	露頭・ボーリングコア・ブロック試料・薄片観察
	角礫状岩片	無	無	無	無	無	無	無	無※2	無※2	無※2	無	無	無	無※2	
	明瞭なせん断断面	無	無	無	無	無	無	無	無※2	無※2	無※2	無	無	無	無※2	
	砂と泥の混合した層相	該当	該当	該当	該当	該当	該当※3	該当※3	該当※3	該当※3	該当※3	該当	該当	該当※3	該当※3	薄片観察 (X線回折分析からも確認)
	砂粒子の顕著な細粒化・円磨	無	無	無	無	無	無	無	無※4	無※4	無※4	無	無	無	無※4	薄片観察
石英粒子の表面構造							1b類	1b類	1b類	1b類					1b類	石英粒子の表面構造解析
細粒物質と母岩の不明瞭な境界		該当	該当	該当	該当	該当	該当	該当	該当※2	該当※2	該当※2	該当	該当		該当※2	薄片観察
断層面 周辺母岩	流動的な変形構造	有	有	有	有	有	有	有	有	有	有	有	有		有	露頭・ボーリングコア・薄片観察
	角礫状破砕部	無	無	無	無	無	無	無	無	無	無	無	無	無	無	露頭・ボーリングコア・ブロック試料・薄片観察
	帯磁率 (10 ⁻⁵ SI)								12~16	8~20	4~11	8~16			7~12	帯磁率測定
	硬度 (mm)								21~34	22~37	24~35	23~36			19~28	硬度測定
地表付近の走向傾斜が敷地内では北に開く。		←														ボーリング、地表地質調査、海上音波探査
地表付近の反射面は、深部の反射面に対し、相対的により北側（陸側）へ傾斜する。		←														反射法地震探査、海上音波探査
浅部の反射面は南傾斜の平行する断層群により分断されているのに対し、深部の反射面は概して強く比較的連続性が良く、深部まで延伸するような明瞭な不連続面は認められない。		←														反射法地震探査、海上音波探査
汀線より陸側2km程度の敷地北方から沖合1km程度にかけて、標高-200m程度以浅において地層の後方回転が認められる。この後方回転は標高-400m程度にかけて徐々に収束していく		←														ボーリング、反射法地震探査、海上音波探査
標高-300~-400m付近の地層の傾斜は大局的な構造と同傾向を示し、大きな変位を受けることなく連続している。		←														ボーリング、反射法地震探査
標高-300~-400m程度以深において、顕著な地層の短縮は認められず、H断層系と同性状の規模の大きな断層も認められない		←														ボーリング

← 確認範囲

※1 反射断面により確認

※2 EPMAによる面分析からも確認

※3 粒度分析からも確認 (顕著な細粒化が無いことも併せて確認)

※4 砂粒子の分析からも確認

重要な安全機能を有する施設，上部更新統と考えられる地層との位置関係を踏まえたH断層系の評価方針

H断層系と、重要な安全機能を有する施設，上部更新統と考えられる地層との位置関係

- H断層系に属する断層のうち，H-m4～H-m0，H-1～H-7断層が，重要な安全機能を有する施設（以下重要施設という）の直下に分布する。
- 敷地には上部更新統（約12～13万年前の地層）は分布せず，H-m4～H-m0，H-1～H-7断層は上部更新統に覆われない。
- H断層系に属する断層のうち，敷地外のH-9断層のみにおいて，上部更新統と考えられる地層（泥層）に覆われることが確認できている。

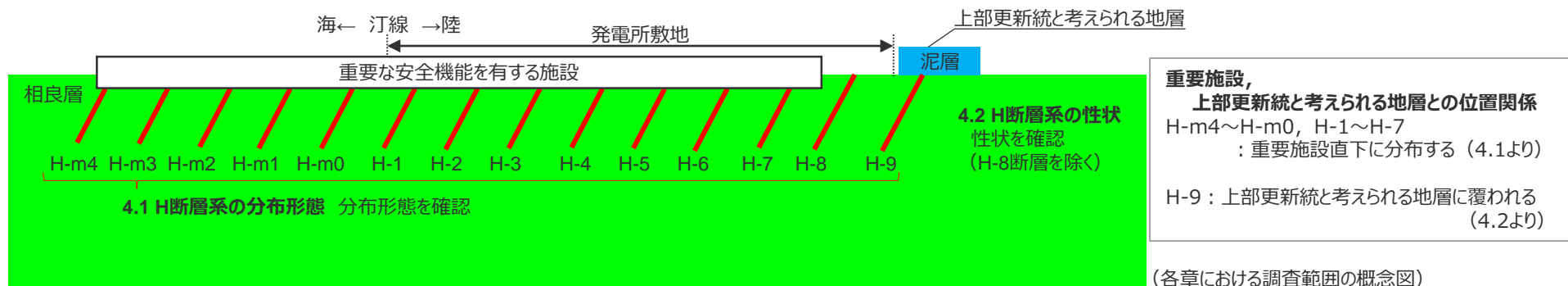

重要な安全機能を有する施設，上部更新統と考えられる地層との位置関係を踏まえたH断層系の評価方針

重要施設直下の断層であるH-m4～H-m0，H-1～H-7断層を評価対象とし，「将来活動する可能性のある断層等」に該当しないことを確認する。確認にあたっては，敷地には上部更新統（約12～13万年前の地層）が分布せず，H-m4～H-m0，H-1～H-7断層は上部更新統に覆われないことから，敷地外の上部更新統と考えられる地層（泥層）に覆われるH-9断層についても検討対象とし，H-m4～H-m0，H-1～H-7断層及びH-9断層の活動性評価はどの断層でも代表できることを示したうえで，H-9断層の最新活動時期をもってH-m4～H-m0，H-1～H-7断層の活動性を評価する。

4.4章以降の検討の流れ

分布形態・性状等の調査結果 (4.1~4.3章)

4.1 分布形態に関する調査結果

等間隔でほぼ同じ落差を持つ南傾斜で南落ちの正断層群である。

4.2 性状に関する調査結果

いずれの断層も、断層面周辺に流動的な変形構造が認められ、破碎を伴う活動様式は認められない。また、細粒物質においては、層状構造や明瞭なせん断面、構成粒子の顕著な細粒化等も認められず、母岩と細粒物質の境界は不明瞭である。

4.3 敷地深部の地質構造に関する調査結果

浅部に認められる断層間ブロックの後方回転を伴う正断層群は、深部では認められず、地層の後方回転も収束していき、断層の規模も小さくなっていく。また、地下深部から地表に連続する断層も想定されない。

H断層系の形成要因 (4.5章)

H断層系の形成要因からも、分布形態・性状等に基づく評価と同様な評価である。

H断層系の分布形態・性状等に基づく評価 (4.4章) , H-9断層の最新活動時期 (4.6章)

H断層系の評価方針：重要施設直下の断層であるH-m4~H-m0, H-1~H-7断層を評価対象とし、「将来活動する可能性のある断層等」に該当しないことを確認する。確認にあたっては、敷地には上部更新統（約12~13万年前の地層）が分布していないことから、敷地外の上部更新統と考えられる地層（泥層）に覆われるH-9断層についても検討対象とし、H-m4~H-m0, H-1~H-7断層及びH-9断層の活動性評価はどの断層でも代表できることを示したうえで、H-9断層の最新活動時期をもってH-m4~H-m0, H-1~H-7断層の活動性を評価する。

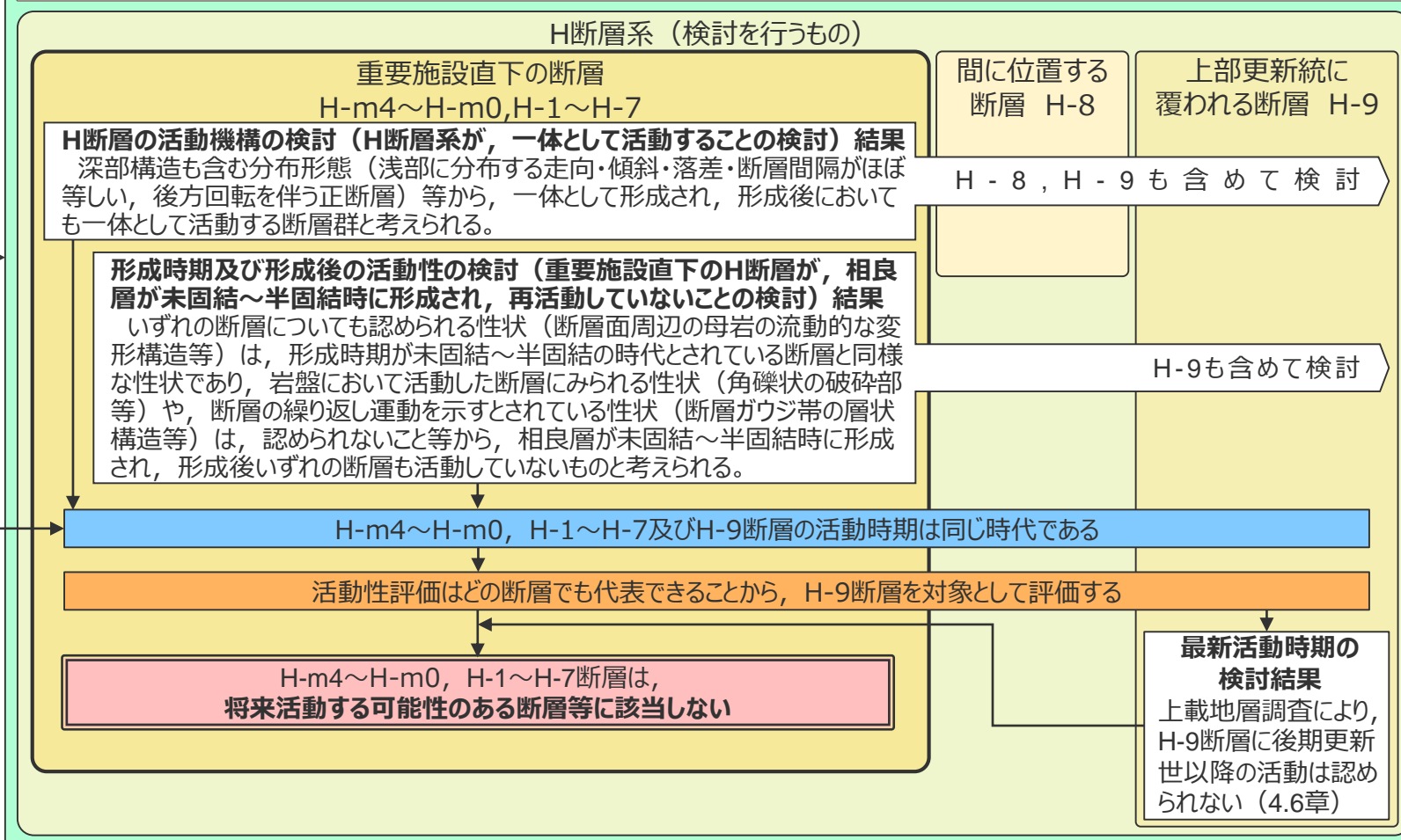

4.4 H断層系の分布形態・性状等に基づく評価

4.4 H断層系の分布形態・性状等に基づく評価の概要

(コメントNo.85への回答要旨)



<コメントNo.85>

- 断層面に見られる細粒物質の微細構造や組成も含めたH断層系の分布形態・性状について、調査・分析結果を表形式で各断層横並びに示したうえで、それらの特徴を比較・分析し、H断層系の活動性評価は、どの断層でも代表できることを示すこと。

本章の概要 (コメント回答要旨)

H断層系の分布形態に基づく巨視的な検討及び性状に基づく微視的な検討 (以下 (1) ~ (3)) により、H-m4~H-m0, H-1~H-7, H-9断層は、相良層が未固結~半固結の時代に一体として形成された断層群であり、形成後においても個別には活動しておらず、断層の形成後いずれの断層も活動していないと考えられることから、各断層の活動時期はすべて同じ時代であり、それらの活動性は、どの断層でも代表できることを示す。

(断層の分布形態に基づく巨視的な検討)

(各節における検討内容の概念図)

(1) H断層系の活動機構

検討対象：H-m4~H-m0, H-1~H-9断層

主にH断層系の分布形態から、H断層系の形成時及び形成後の活動機構について検討し、H-m4~H-m0, H-1~H-9断層は、一体として形成され、形成後も一部の断層が個別に活動することはないことを示す。

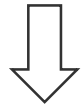

微細構造も含めた断層性状から
各断層の活動時期の関係をより詳細に検討

(断層の性状に基づく微視的な検討)

(2) H断層系の形成時期

検討対象：H-m4~H-m0, H-1~H-7, H-9断層

H断層系の性状と岩盤において活動した断層にみられる性状の対比及びH断層系と類似した性状を持つ断層についての知見から、H断層系の形成時期について検討し、H-m4~H-m0, H-1~H-7, H-9断層はいずれも相良層が未固結~半固結の時代の一時期 (相良層の固結度が、ある一定の時期) に形成された断層であることを示す。

(3) H断層系形成後における各断層の活動性

検討対象：H-m4~H-m0, H-1~H-7, H-9断層

H断層系の性状と複数回活動した断層にみられる性状の対比等から、H-m4~H-m0, H-1~H-7, H-9断層は形成後においても活動していないことを示す。

(断層の分布形態に基づく巨視的な検討)

(1) H断層系の活動機構

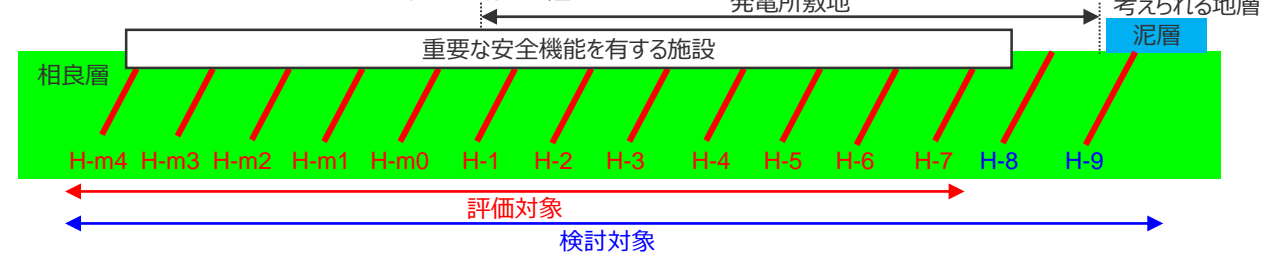

(断層の性状に基づく微視的な検討)

(2) H断層系の形成時期

(3) H断層系形成後における各断層の活動性

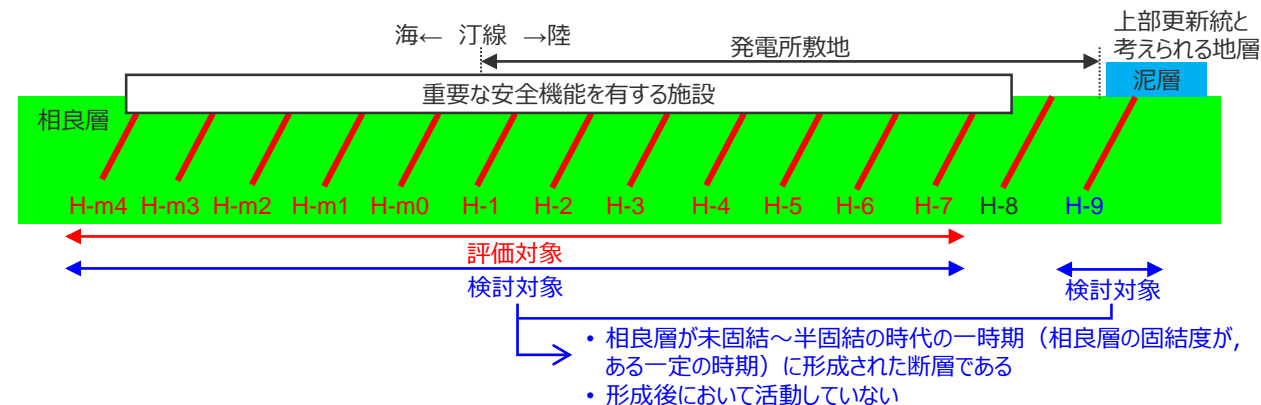

(1)

H断層系の活動機構

検討対象：H-m4～H-m0, H-1～H-9断層

- ① H断層系の形成機構
- ② H断層系の形成後における活動機構

【検討の概要】

主にH断層系の分布形態から、H断層系の形成時及び形成後の活動機構について検討し、H断層系は、一体として形成され、形成後も一部の断層が個別に活動することはないことを示す。

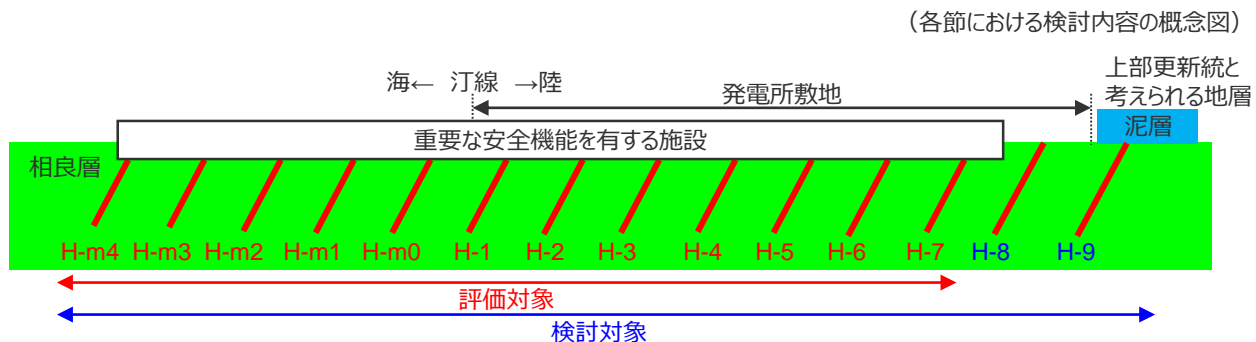

→ 一体として形成され、形成後も一部の断層が個別に活動することはない

本節の評価にあたって主な根拠とした調査結果 (赤枠部)

断層		H-m4	H-m3	H-m2	H-m1	H-m0	H-1	H-2	H-3	H-4	H-5	H-6	H-7	H-8	H-9	確認した調査	
直上の重要な安全機能を有する施設の有無		有	有	有	有	有	有	有	有	有	有	有	有	無	無		確認した調査
走向 / 傾斜		N61~ 63°W / 58~ 66°S	N31~ 35°W / 82~ 87°S	N46~ 54°W / 71~ 74°S	N41~ 49°W / 69~ 74°S	N26~ 30°W / 59~ 78°S	N46° W / 70°S	N50~ 55°W / 52~ 58°S	N54~ 56°W / 60~ 64°S	N26~ 40°W / 60~ 77°SW	N40~ 63°W / 53~ 72°S	N58~ 64°W / 68~ 72°S	N70°W / 72~ 80°S	※1 南傾斜	N55~ 60°W / 80~ 83°S	露頭, ボーリング	
落差 (m)		19	19	17	22	31	13~25	24~29	29~33	18~28	16~34	13~17	27	24	22		露頭, ボーリング
断層間の距離 (m)		160	155	80	110	165	105 ~ 140	115 ~ 135	110 ~ 155	125 ~ 170	150 ~ 160	150	195	100		露頭・ボーリングコア観察	
断層面	平面的ではない	該当	該当	該当	該当	該当	該当	該当	該当	該当	該当	該当	該当	該当	該当		露頭・ボーリングコア・ブロック試料・薄片観察
	層状構造	無	無	無	無	無	無	無	無※2	無※2	無※2	無	無		無※2		
	角礫状岩片	無	無	無	無	無	無	無	無※2	無※2	無※2	無	無		無※2		
	明瞭なせん断面	無	無	無	無	無	無	無	無※2	無※2	無※2	無	無		無※2		
	砂と泥の混合した層相	該当	該当	該当	該当	該当	該当※3	該当※3	該当※3	該当※3	該当※3	該当	該当※3		該当※3	薄片観察 (X線回折分析からも確認)	
	砂粒子の顕著な細粒化・円磨	無	無	無	無	無	無	無	無※4	無※4	無※4	無	無		無※4	薄片観察	
石英粒子の表面構造						Ib類	Ib類	Ib類	Ib類						Ib類	石英粒子の表面構造解析	
細粒物質と母岩の不明瞭な境界		該当	該当	該当	該当	該当	該当	該当	該当※2	該当※2	該当※2	該当	該当		該当※2	薄片観察	
断層面 周辺母岩	流動的な変形構造	有	有	有	有	有	有	有	有	有	有	有	有		有	露頭・ボーリングコア・薄片観察	
	角礫状破砕部	無	無	無	無	無	無	無	無	無	無	無	無		無	露頭・ボーリングコア・ブロック試料・薄片観察	
	帯磁率 (10 ⁻⁵ SI)							12~16	8~20	4~11	8~16				7~12	帯磁率測定	
	硬度 (mm)							21~34	22~37	24~35	23~36				19~28	硬度測定	
地表付近の走向傾斜が敷地内では北に開く。		←—————→														ボーリング, 地表地質調査, 海上音波探査	
地表付近の反射面は, 深部の反射面に対し, 相対的により北側 (陸側) へ傾斜する。		←—————→														反射法地震探査, 海上音波探査	
浅部の反射面は南傾斜の平行する断層群により分断されているのに対し, 深部の反射面は概して強く比較的連続性が良く, 深部まで延伸するような明瞭な不連続面は認められない。		←—————→														反射法地震探査, 海上音波探査	
汀線より陸側2km程度の敷地北方から沖合1km程度にかけて, 標高-200m程度で浅において地層の後方回転が認められる。この後方回転は標高-400m程度にかけて徐々に収束していく		←—————→														ボーリング, 反射法地震探査, 海上音波探査	
標高-300~-400m付近の地層の傾斜は大局的な構造と同傾向を示し, 大きな変位を受けることなく連続している。		←—————→														ボーリング, 反射法地震探査	
標高-300~-400m程度で深において, 顕著な地層の短縮は認められず, H断層系と同性状の規模の大きな断層も認められない		←—————→														ボーリング	

←—————→ 確認範囲

※1 反射断面により確認

※2 EPMAによる面分析からも確認

※3 粒度分析からも確認 (顕著な細粒化が無いことも併せて確認)

※4 砂粒子の分析からも確認

(1) H断層系の活動機構

- ① H断層系の形成機構
- ② H断層系の形成後における活動機構

4.1 H断層系の分布形態 の検討結果（抜粋）

(1) ボーリング・露頭による調査結果

- 1a 東西走向の南傾斜で南落ちの正断層で、ほぼ同じ傾斜及び落差を持つ。
- 1b ほぼ同じ間隔で並走する。
- 1c 向斜軸部付近を中心に南に開いた緩い弧状を呈す。
- 1d 汀線より陸側約1,500mから沖合約600mにかけて分布が確認されている。

(2) 海上音波探査等による調査結果

- 1e 少なくとも沖合2km程度より遠方には分布しない。

4.3 敷地深部の地質構造 の検討結果（抜粋）

(1) 敷地の地質構造調査結果（敷地地表付近から深部にかけての地質構造の特徴）

- 3a 地表付近の走向傾斜が敷地内では北に開く。
- 3b 地表付近の反射面は、深部の反射面に対し、相対的により北側（陸側）へ傾斜する。
- 3c 浅部（標高-300m付近以浅）の反射面は南傾斜の平行する断層群により分断されているのに対し、深部※（標高-300~-400m程度以深）の反射面は概して強く比較的連続性が良く、深部まで延伸するような明瞭な不連続面は認められない。

(2) 相良層の北に開いた構造に関する調査結果（相良層の北に開いた構造の範囲）

- 3d 汀線より陸側約2kmから沖合約1kmにかけて、標高-200m程度以浅において地層の後方回転が認められる。この后方回転は標高-400m程度※にかけて徐々に収束していく。

(3) 深部の鍵層及び断層の観察結果（深部に認められる鍵層の連続性や断層の性状）

- 3e 標高-300~-400m付近の地層※の傾斜は大局的な構造と同傾向を示し、大きな変位を受けることなく連続している。
- 3f 標高-300~-400m程度以深※において、顕著な地層の短縮は認められず、H断層系と同性状の規模の大きな断層も認められない。

※砂岩比率の高い相良層にあたる

（検討結果の段落番号は、章末のまとめスライドと対応している。）

【評価】

上記調査結果より、以下の通り評価する

- H断層系は、分布形態（走向、傾斜、センス、落差、断層の分布間隔、線形）に類似性が認められる。（検討結果 1a,1b,1c）
- H断層系の認められる浅部（地表から標高-300m付近）の地層は后方回転している。（検討結果1a,1b,1c,3a,3b,3c,3d）
- H断層系は、浅部の地層の後方回転が認められる、敷地から前面海域にかけての限られた範囲に分布する。（検討結果1d,1e,3a,3b,3d）

H断層系の分布形態及び敷地深部の地質構造に基づく評価（前頁参照）

- H断層系は、分布形態（走向、傾斜、センス、落差、断層の分布間隔、線形）に類似性が認められる。
- H断層系の認められる浅部（地表から標高-300m付近）の地層は後方回転している。
- H断層系は、浅部の地層の後方回転が認められる、敷地から前面海域にかけての限られた範囲に分布するものと考えられる。



【上記評価に基づくH断層系の形成機構に関する評価】

H断層系は、分布形態に類似性が認められ、等間隔に並走し、ほぼ同傾斜・同落差を持つ正断層群であり、断層間ブロックの後方回転を伴うという形態的な特徴を持つ。また分布は水平方向にも鉛直方向にも局所的であるとともに、前期鮮新世以降の敷地周辺は東西方向の圧縮応力場であり、応力場はH断層系形成に寄与する応力※と調和的ではない。

以上より、H断層系は、局所的に生じた引張力により、浅部の断層間ブロックの回転運動に伴い、すべての断層が一体として活動し形成された断層群であると考えられる。

※H断層系の走向傾斜とセンス（東西走向の南傾斜で南落ちの正断層）を踏まえれば、H断層系形成に寄与する力は南北方向の引張力だと考えられる。
（敷地の相良層へ作用する力の検討結果は次頁参照。）

敷地の相良層へ作用する力

- 既往知見等から敷地の相良層へ作用する力について検討した。

●敷地及びその周辺の広域応力場（前期鮮新世以降） （広域応力場を生むプレート運動）

- 杉山ほか（1988）は、御前崎地域の段丘に認められる北東-南西方向の変形・変位のうち、少なくとも同方向の褶曲及び南東方向への傾動は、相良層群の北東-南西方向の褶曲と同様に北西-南東方向の圧縮力によって形成されたと考えられるとし、また、このような側方圧縮は、南海トラフ及び駿河トラフから潜り込んでいるフィリピン海プレートの北西進に起因すると推定している。

（フィリピン海プレートの運動方向）

- 杉山（1989）は、主に静岡地域の堆積-造構作用のデータに基づき、西南日本前弧域の新生代テクトニクスを述べるなかで、フィリピン海プレートの相対運動方向は、鮮新世中頃から中期更新世の中頃（3-0.5Ma頃）までは西-西南西方向、中期更新世の中頃以降（ほぼ0.5Ma以降）は西北西方向と考えられる、としている。
- 高橋（2004）は、黒滝不整合（2.5～3.3Maの間）のタイミングをもって、フィリピン海プレートのオイラー極が現在の位置に移動したと考えられる、としている。

（現在の広域応力場）

- 国土地理院（1997）による1883年～1994年の中部・近畿地方の地殻歪によると、敷地周辺は概ね北西-南東方向の圧縮歪が卓越する圧縮場にある。

➡敷地周辺は、前期鮮新世以降、東西方向の圧縮応力場にある。

●敷地の相良層の堆積場

- 相良層は前弧斜面上の堆積物（杉山（1992））である。
- 敷地深部の地層は海（南）側へ傾斜している。（詳細は4.3章参照。）

➡敷地の相良層へは、その堆積時から、堆積場の南側傾斜または北（陸）側隆起による重力性の南北方向の引張力が働いていた。

正断層に関する一般的特徴の整理

- 一般的に、正断層には、その形態的な特徴から、Planar non-rotational faults, domino faults(Planar rotational faults)及びListric faultsの3タイプがあるとされている (Burg (2017), The University of Sydneyほか)。
- H断層系は、平行な正断層群であり浅部の地層の後方回転がみられることからdomino faultsまたはListric faultsに近い形態を示すが、深部の低角化や上盤側の地層の背斜が見られず、Listric faultsというよりも、domino faultsとの類似性が認められる。そこで、domino faults について詳細な知見を整理する。

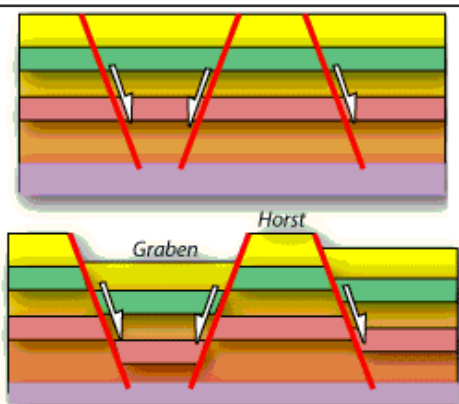
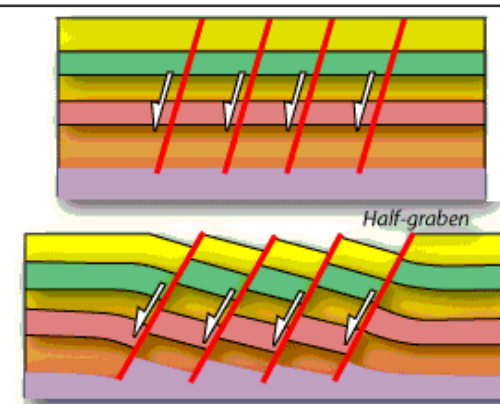
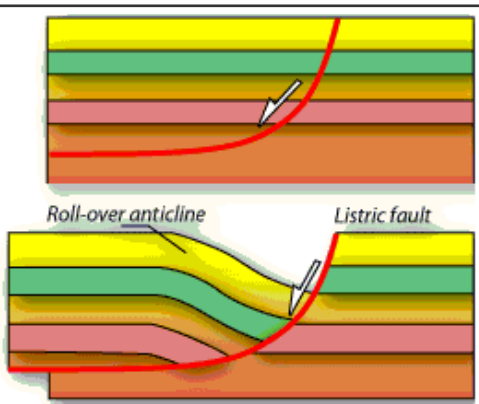
タイプ	Planar non-rotational faults	domino faults (Planar rotational faults)	Listric faults
一般的特徴	<ul style="list-style-type: none"> • 断層面は平面 • 共役の断層に挟まれたブロックが回転を伴わず沈降し、horstまたはgrabenを形成する正断層群 	<ul style="list-style-type: none"> • 断層面は平面 • 断層に挟まれたブロック (断層間ブロック) の後方回転を伴う平行な正断層群 	<ul style="list-style-type: none"> • 断層面は深度が深くなるにつれて傾斜が緩やかになる • 上盤側の地層には背斜が形成される • 断層群となる場合もある
	 <p>The University of Sydney (HPより)</p>	 <p>The University of Sydney (HPより)</p>	 <p>The University of Sydney (HPより)</p>

H断層系

- 浅部において、断層間ブロックの後方回転を伴う平行な正断層群が等間隔に認められる。
- 断層の深部での低角化は認められず、上盤側の背斜構造も認められない。

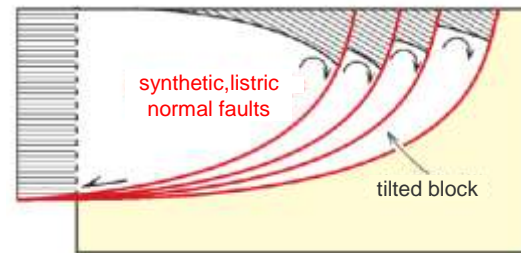
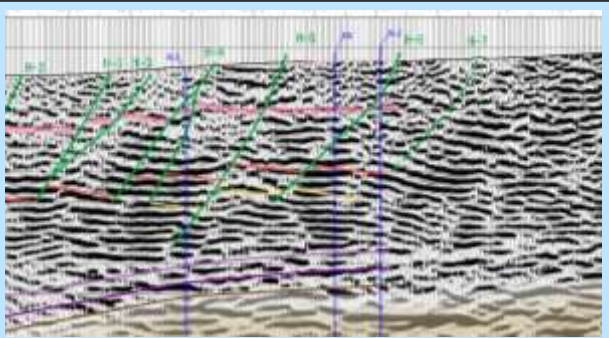

Burg (2017), 図は左右反転

domino faultsの主な特徴

- domino faultsは, domino model , bookshelf modelとも称され, Fossen(2010)b, UNIVERSITY OF LEEDS(2013), Burg(2017)等により, 次のような特徴を持つ断層群として整理されている。
 - 断層間ブロックの後方回転を伴う等間隔で平行な正断層群。
 - すべての断層は同じ傾斜を持つ。
 - すべての断層は同じ変位量を持つ。
 - すべての断層間ブロックは同時に同じ速度で回転する, すなわち, すべての断層は同時に活動する。

Fossen(2010)b

- rigid domino modelの特徴として, 以下を挙げている。
 - 断層間ブロック内部にひずみは生じない。
 - 断層と地層は同時に同じ速度で回転する。
 - 断層は最終的に断層に沿って一定の等間隔になる。
 - すべての断層は同じ傾斜 (平行) を持つ。
 - 断層は同じ変位量を持つ。
 - 地層と断層は平面。
 - すべての断層間ブロックは同じ時間と速度で後方回転する。
- また, 断層間ブロックの底面と基盤の間の空隙は, 後方回転する断層間ブロックの基部に粘土, 塩, 貫入マグマなどの可動媒体を導入することで解決できるとしている。
- さらに, rigid domino modelの特徴のうち断層の大きさ (長さ, 変位量など) の変化を許容しない点は, 断層間ブロック内部のひずみを許容したsoft domino modelにより解決できるとしている。

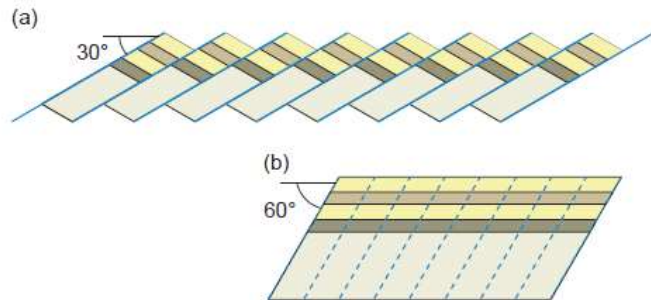
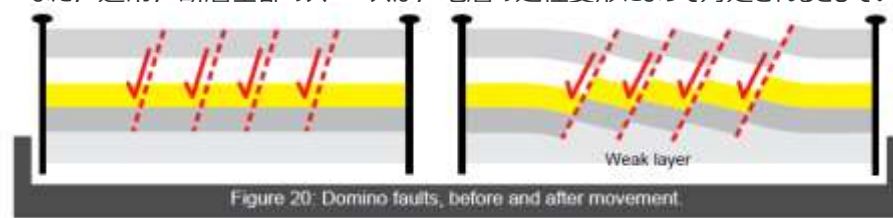

Figure 17.3 (a) Schematic illustration of rigid domino-style fault blocks. (b) Such fault blocks can be restored by rigid rotation until layering is horizontal. In this case we have applied 30° rotation and displacement removal.

UNIVERSITY OF LEEDS(2013)

- Domino faultsを, 平行な正断層群と断層活動に伴い後方回転する断層間ブロックからなる一連の構造であるとし, 理想的なモデルでは, 断層は同じ傾斜で, 断層間ブロックは同じサイズであり, 断層間ブロックは剛体として振る舞い, 同時に同じ速度で後方回転するとしている。
- また, 通常, 断層基部のスペースは, 地層の延性変形によって対処されるとしている。



Burg(2017)

- 平行な平面の断層面と断層間ブロックは, 整列したドミノの駒や本を同時に傾けるようなイメージで, 断層の走向にほぼ平行な軸を中心に一緒に後方回転するとし, 層理面と断層の角度は変わることなく, 断層と断層間ブロックは, 同じ速度で同時に後方回転するとしている。
- また, 底部の空隙は, 地層の延性変形で解消されるとしている。

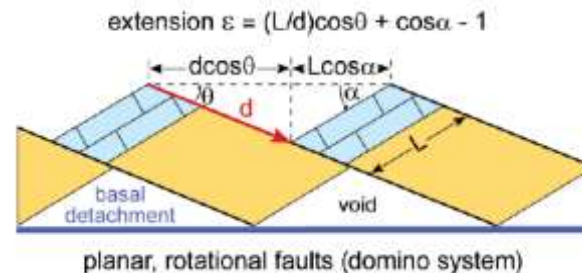

H断層系とdomino faultsの特徴との対応

H断層系	domino faultsの特徴との対応
《形態的な特徴（断層の分布形状）》	
ほぼ等間隔で平行な正断層群（検討結果1a,1b）	「等間隔で平行な正断層群」との特徴に一致
全ての断層は、ほぼ同傾斜（検討結果1a）	「すべての断層は同じ傾斜」との特徴に一致
全ての断層は、ほぼ同落差（検討結果1a）	「すべての断層は同じ変位量」との特徴に一致
平面分布は緩い弧状（検討結果1c）	断層の平面線形については言及されていない（矛盾するものではない）
《形態的な特徴（断層の分布範囲）》	
敷地を含む汀線付近の限られた範囲に分布。 （検討結果 1d,1e）	分布範囲については言及されていない（矛盾するものではない）
《形態的な特徴（断層に挟まれたブロック）》	
H断層系の認められる浅部の地層は後方回転しているが、深部では後方回転は収束しておりH断層系と同様な断層群も推定されない。 （検討結果3a,3b,3d）	「断層間ブロックは後方回転している」との特徴に一致

（検討結果の番号は、各節末のまとめスライドと対応している。）



H断層系は、等間隔で並走し、ほぼ同傾斜・同落差を持つ正断層群であり、断層間ブロックの後方回転を伴うという形態的な特徴を持つ。この特徴は、domino faultsの形態的な特徴にすべてあてはまる。また、H断層系のそれ以外の形態的な特徴は、domino faultsの特徴と矛盾するものではない。そのため、H断層系は同時に活動するdomino faultsと同様な、断層間ブロックの回転運動に伴い、すべての断層が一体として活動する断層群であると考えられる。

①H断層系の形成機構の検討結果

【分布形態等に基づくH断層系の形成機構に関する評価】

H断層系は、分布形態に類似性が認められ、等間隔に並走し、ほぼ同傾斜・同落差を持つ正断層群であり、断層間ブロックが後方回転しているという形態的な特徴を持つ。また分布は水平方向にも鉛直方向にも局所的であるとともに、前期鮮新世以降の敷地周辺は東西方向の圧縮応力場であり、応力場はH断層系形成に寄与する応力と調和的ではない。

以上より、H断層系は、局所的に生じた引張力により、浅部の断層間ブロックの回転運動に伴い、すべての断層が一体として活動し形成された断層群であると考えられる。

【正断層の一般的特徴とH断層系の特徴との対比】

H断層系の形態的な特徴は、domino faultsの形態的な特徴にすべてあてはまり、矛盾点もない。そのため、H断層系は同時に活動するdomino faultsと同様な、断層間ブロックの回転運動に伴い、すべての断層が一体として活動する断層群であると考えられる。



H断層系は、すべての断層が一体として活動し形成された断層群であると考えられる。

(1) H断層系の活動機構

- ① H断層系の形成機構
- ② H断層系の形成後における活動機構

domino faultsの形成後における活動機構についての知見

- ✓ H断層系の形成後における活動機構について検討するため、H断層系と同様な断層群であるdomino faultsの形成後における活動機構についての知見を調査した。
- ✓ domino faults形成後の活動機構については、引張応力場で形成されたdomino faultsが、場が圧縮に転じた際に逆断層として再び活動する造構運動（インバージョンテクトニクス）に関連した多くの検討事例が存在する。
- ✓ 実現象の解釈並びに室内試験及び数値解析結果において、domino faultsは形成時から応力場が変化した場合であっても、各断層がその断層面を使い、形成時とは逆方向への断層間ブロックの回転運動を伴って同時に活動する様子が示されている。

Kelly et al. (1999)

- ✓ イギリス サマセット海岸の三畳紀ジュラ紀石灰岩と頁岩に露出した正断層のうち、逆再活動（Reverse-reactivation）を行う断層の特徴について検討している。
- ✓ 優先的に再活動する断層の要因の一つとして、ドミノブロックの回転を挙げており、ブロックの回転運動（右図（a））に伴って形成されたdomino faultsが、ブロックが逆回転（右図（b））することにより、同時に再活動する様子を模式的に示している。

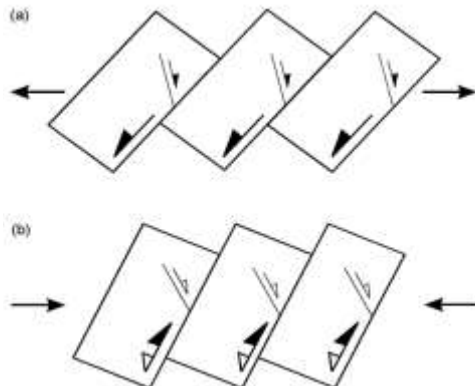

Buchanan and McClay (1992)

- ✓ 引張応力場で形成された半地溝盆地の圧縮応力場での発達を砂箱実験により検討している。
- ✓ 応力場の反転に伴い、基盤（剛体ドミノを模擬）上の土質材料中の断層を観察し、異方性等土質材料の物性の差異が断層発達に与える影響を検討している。
- ✓ いずれの物性のケースにおいても、domino faultsが圧縮応力場で、形成時とは逆方向へ断層間ブロックの回転運動を伴って同時に活動する様子が示されており、引張応力場における断層の形態が反転構造を支配することを指摘している。

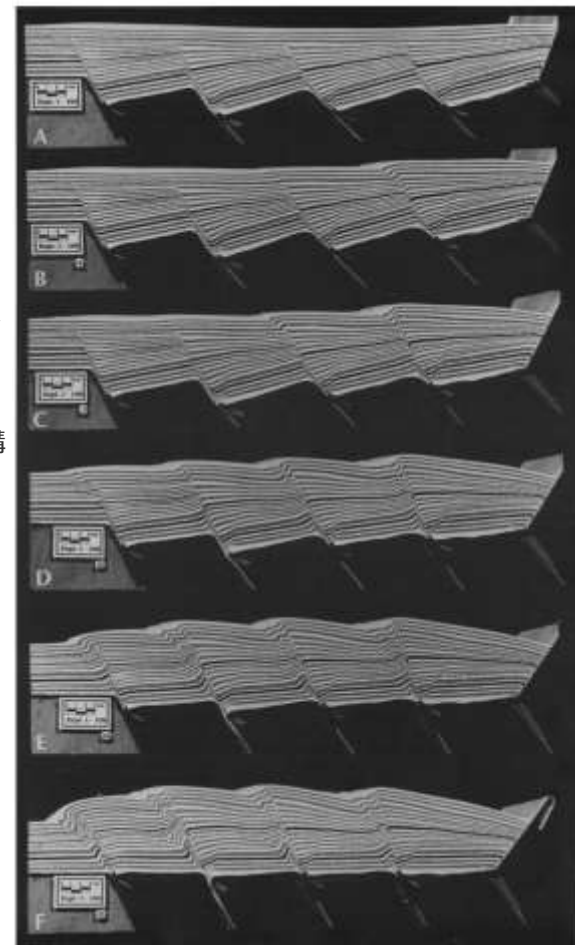

Buiter and Pfiffer (2003)

- ✓ 引張応力場で形成された半地溝盆地の圧縮応力場での発達を数値解析により検討している。
- ✓ 半地溝盆地を形成する断層群として、listric faultsとdomino faultsを示したうえで、それぞれにおいて、応力場が圧縮に転じた際の断層の挙動を示している。
- ✓ domino faultsについては、深部にデタッチメントが存在するケース（右図（a））と、深部にデタッチメントが存在せず延性変形によって深部で断層が消滅するケース（右図（b））の2ケースを検討しており、いずれのケースでも、圧縮応力場において断層ブロックがdomino faults形成時とは逆方向に同時に回転する様子を示している。

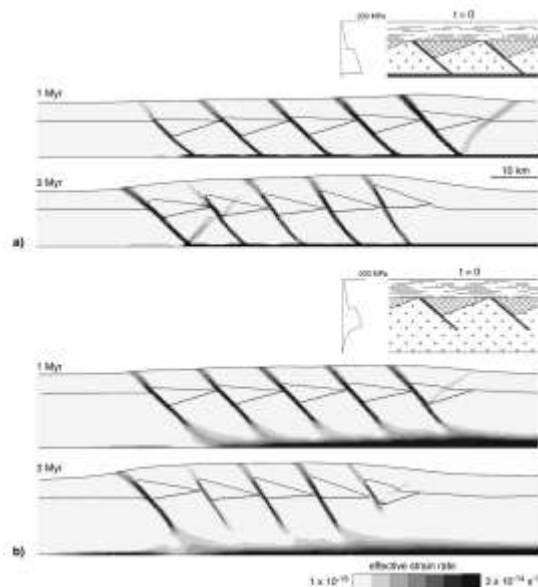

②H断層系の形成後における活動機構の検討結果

domino faultsの形成後における活動機構とH断層系の比較

- ✓ domino faultsの形成後における活動機構についての知見の内容と、H断層系を比較した。
- ✓ 各知見において、domino faultsは、形成時から応力場が変化した場合であっても、各断層がその断層面を使い、断層間ブロックの回転運動を伴って同時に活動する。
- ✓ 一方で、H断層系は、domino faultsと同様な断層群として、すべての断層が一体として活動して形成されたと評価され、上盤側の地層は後方回転している。また、断層面には軟質な黒色層である細粒物質を伴う。さらに敷地周辺は、前期鮮新世以降、東西方向の圧縮応力場にあり、H断層系形成時から現在に至るまで、敷地の相良層へ作用する力の方向に大きな変化はない。

知見	検討対象	正断層群の形態 (形成時)	形成時からの 応力場の変化	断層群形成後の活動機構
Kelly et al. (1999)	実現象	domino faults	あり	各断層がその断層面を使い、断層間ブロックの回転運動を伴って同時に活動する。
Buchanan and McClay (1992)	室内実験			
Buiter and Pfiffer (2003)	数値解析			
H断層系	実現象	domino faultsと同様な断層群	なし	

H断層系の形成後において、H断層系に属する一部の断層のみを活動させる要因の有無

- ✓ 敷地及び敷地近傍には、H断層系に属する一部の断層のみを活動させるような外力を生む可能性のある特異な構造（H断層系以外の断層、H断層系の同走向に近い軸を持つ褶曲構造、火山）は認められない。
- ➡近傍に特異な構造がなく、形成時から応力場にも大きな変化がない敷地のH断層系は、domino faultsが形成後応力場が変化した場合であってもそうであるように、形成後において活動する際は、各断層がその断層面を使い、断層間ブロックの回転運動を伴って同時に活動、すなわちすべての断層が一体として活動すると考えられる。

H断層系の形態的特徴

- ✓ H断層系は、東西走向の南傾斜で南落ちの正断層で、ほぼ同じ傾斜及び落差を持つ。
- ➡H断層系の形成後において、その一部の断層が個別に活動していたと仮定すると、その断層の落差と他の断層の落差に顕著な差異が生じると想定されるが、そのような差異は見られない。

以上より、H断層系は、形成後においても、すべての断層が一体として活動する断層群であり、形成後一部の断層が個別には活動していないと考えられる。

なお、H断層系の形成後の活動については、「(3) H断層系形成後における各断層の活動性」において、各断層の細粒物質の微細構造も含めた観察・調査結果をもとに、さらなる検討を加える。

4.4(1) H断層系の活動機構のまとめ

検討対象：

H-m4～H-m0, H-1～H-9断層



① H断層系の形成機構

H断層系は、分布形態・性状に類似性が認められるとともに、等間隔に並走し、ほぼ同傾斜・同落差を持つ正断層群であり、分布深度の地層が後方回転しているという形態的な特徴を持つ。また分布は水平方向にも鉛直方向にも局所的であるとともに、前期鮮新世以降の敷地周辺は東西方向の圧縮応力場にあり、応力場はH断層系形成に寄与する応力と調和的ではない。

以上より、H断層系は、局所的に生じた引張力により、浅部の断層間ブロックの後方回転を伴い、すべての断層が一体として活動し形成された断層群であると考えられる。また、このことは、同様な形態的特徴を持つdomino faultsはすべての断層が同時に活動する、との知見とも合致している。

② H断層系の形成後における活動機構

H断層系は、domino faultsの形成後における活動に関する知見を踏まえると、形成後においてもすべての断層が一体として活動する断層群であり、形成後一部の断層が個別には活動していないと考えられる。

以上より、H断層系は、すべての断層が一体として活動し形成された断層群であり、形成後も一部の断層が個別には活動していないと考えられる。

(2) H断層系の形成時期

検討対象：H-m4～H-m0, H-1～H-7, H-9断層

【検討の概要】

H断層系の性状と岩盤において活動した断層にみられる性状の対比及びH断層系と類似した性状を持つ断層についての知見から、H断層系の形成時期について検討し、H-m4～H-m0, H-1～H-7, H-9断層はいずれも相良層が未固結～半固結の時代の一時期（相良層の固結度が、ある一定の時期）に形成された断層であることを示す。

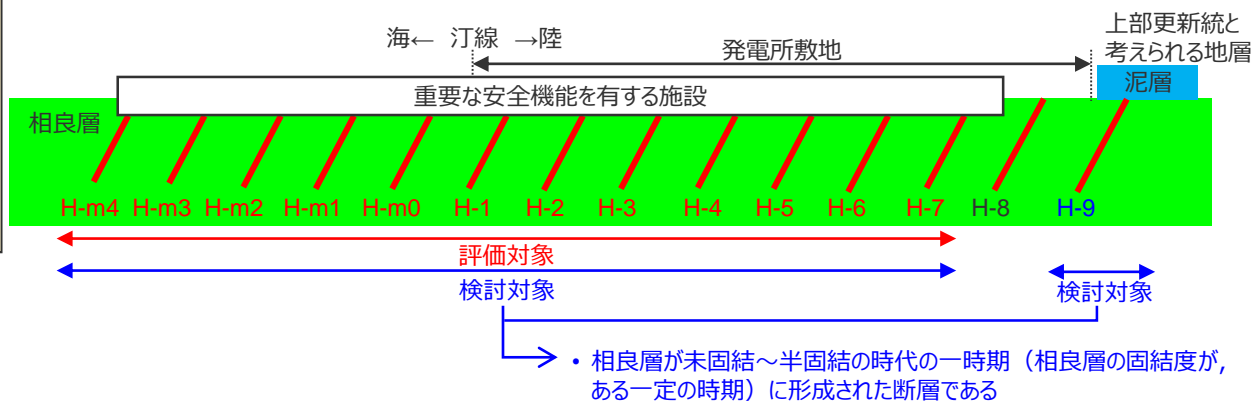

本節の評価にあたって主な根拠とした調査結果 (赤枠部)

断層		H-m4	H-m3	H-m2	H-m1	H-m0	H-1	H-2	H-3	H-4	H-5	H-6	H-7	H-8	H-9	確認した調査		
直上の重要な安全機能を有する施設の有無		有	有	有	有	有	有	有	有	有	有	有	有	無	無		確認した調査	
走向 / 傾斜		N61~ 63°W / 58~ 66°S	N31~ 35°W / 82~ 87°S	N46~ 54°W / 71~ 74°S	N41~ 49°W / 69~ 74°S	N26~ 30°W / 59~ 78°S	N46° W / 70°S	N50~ 55°W / 52~ 58°S	N54~ 56°W / 60~ 64°S	N26~ 40°W / 60~ 77°SW	N40~ 63°W / 53~ 72°S	N58~ 64°W / 68~ 72°S	N70°W / 72~ 80°S	※1 南傾斜	N55~ 60°W / 80~ 83°S	露頭, ボーリング		
落差 (m)		19	19	17	22	31	13~25	24~29	29~33	18~28	16~34	13~17	27	24	22		露頭, ボーリング	
断層間の距離 (m)		160	155	80	110	165	105 ~ 140	115 ~ 135	110 ~ 155	125 ~ 170	150 ~ 160	150	195	100		露頭・ボーリングコア観察		
断層面	平面的ではない	該当	該当	該当	該当	該当	該当	該当	該当	該当	該当	該当	該当	該当	該当		露頭・ボーリングコア・ブロック試料・薄片観察	
	層状構造	無	無	無	無	無	無	無	無※2	無※2	無※2	無	無	無	無※2	露頭・ボーリングコア・薄片観察		
	角礫状岩片	無	無	無	無	無	無	無	無※2	無※2	無※2	無	無	無	無※2			薄片観察 (X線回折分析からも確認)
	明瞭なせん断面	無	無	無	無	無	無	無	無※2	無※2	無※2	無	無	無	無※2			
	砂と泥の混合した層相	該当	該当	該当	該当	該当	該当※3	該当※3	該当※3	該当※3	該当※3	該当※3	該当	該当※3	該当※3	石英粒子の表面構造解析		
	砂粒子の顕著な細粒化・円磨	無	無	無	無	無	無	無	無※4	無※4	無※4	無	無	無	無※4			薄片観察
石英粒子の表面構造							Ib類	Ib類	Ib類	Ib類					Ib類	石英粒子の表面構造解析		
細粒物質と母岩の不明瞭な境界		該当	該当	該当	該当	該当	該当	該当	該当※2	該当※2	該当※2	該当	該当		該当※2	薄片観察		
断層面 周辺母岩	流動的な変形構造	有	有	有	有	有	有	有	有	有	有	有	有		有	露頭・ボーリングコア・薄片観察		
	角礫状破砕部	無	無	無	無	無	無	無	無	無	無	無	無		無	露頭・ボーリングコア・ブロック試料・薄片観察		
	帯磁率 (10 ⁻⁵ SI)							12~16	8~20	4~11	8~16				7~12	帯磁率測定		
	硬度 (mm)							21~34	22~37	24~35	23~36				19~28	硬度測定		
地表付近の走向傾斜が敷地内では北に開く。		←—————→														ボーリング, 地表地質調査, 海上音波探査		
地表付近の反射面は, 深部の反射面に対し, 相対的により北側 (陸側) へ傾斜する。		←—————→														反射法地震探査, 海上音波探査		
浅部の反射面は南傾斜の平行する断層群により分断されているのに対し, 深部の反射面は概して強く比較的連続性が良く, 深部まで延伸するような明瞭な不連続面は認められない。		←—————→														反射法地震探査, 海上音波探査		
汀線より陸側2km程度の敷地北方から沖合1km程度にかけて, 標高-200m程度で浅くにおいて地層の後方回転が認められる。この後方回転は標高-400m程度にかけて徐々に収束していく		←—————→														ボーリング, 反射法地震探査, 海上音波探査		
標高-300~-400m付近の地層の傾斜は大局的な構造と同傾向を示し, 大きな変位を受けることなく連続している。		←—————→														ボーリング, 反射法地震探査		
標高-300~-400m程度で深において, 顕著な地層の短縮は認められず, H断層系と同性状の規模の大きな断層も認められない		←—————→														ボーリング		

←—————→ 確認範囲

※1 反射断面により確認

※2 EPMAによる面分析からも確認

※3 粒度分析からも確認 (顕著な細粒化が無いことも併せて確認)

※4 砂粒子の分析からも確認

岩盤において活動した断層にみられる性状

H断層系の形成時期について、相良層が固結した時代との関係から検討するため、岩盤において活動した断層にみられる性状に関する文献調査を実施した。

岩盤において活動した断層にみられる性状に関する知見

- 狩野・村田（1998）によれば、岩盤において活動した断層には、以下のような特徴がみられるとされている。
 - ・ 基盤岩の内部では、活断層は一般的に未固結の断層ガウジを伴う**平滑な断層面**を形成している。
 - ・ 通常の断層岩は、まわりの岩石が破壊されて形成された淘汰の悪い**角礫状の岩片**と、岩片を取り込んださらに**細粒の基質**によって構成されている。
- 後期更新世以降の活動が確認されている花崗岩または堆積岩中の断層の観察事例（下表）を確認したところ、いずれの事例においても、断層に以下の性状がみられることを確認した。
 - ・ **断層面は平面的である。**
 - ・ 断層面またはその周辺には、**角礫状の破碎部**、**細粒化された基質からなる断層ガウジまたは粘土**が認められ、その断層ガウジまたは粘土には、葉状構造、複合面構造といった**明瞭なせん断構造**が認められる。
 - ・ 断層ガウジ（粘土）間の境界または断層ガウジ（粘土）とそれに隣接する層の**境界は明瞭**である。

断層	センス	母岩	断層面の形状	断層面またはその周辺			断層ガウジ（粘土）間の境界 または 断層ガウジ（粘土）／隣接する層の境界	文献 <small>（概要を補足説明資料4章に示す）</small>
				角礫状破碎部	細粒基質 (断層ガウジ・粘土)	断層ガウジ(粘土)中のせん断構造		
野島断層	横ずれ断層	花崗岩	平面的である	有	有	明瞭である	明瞭である	重富・林(1999)
阿寺断層	横ずれ断層	花崗岩	平面的である	有	有	明瞭である	明瞭である	加藤ほか(2015)
山田断層	横ずれ断層	花崗岩	平面的である	有	有	明瞭である	明瞭である	相山ほか(2017)
湯ノ岳断層	正断層	堆積岩 (後期始新世～前期中新世)	平面的である	有	有	明瞭である	明瞭である	佐伯ほか(2019)※
出戸西方断層	逆断層	凝灰角礫岩・凝灰質砂岩 (中新世)	平面的である	有	有	明瞭である	明瞭である	日本原燃(2015)

（表中の下線部は文献中の写真またはスケッチに基づく当社の解釈）

※関連する調査結果を含む。

上記知見を踏まえれば、岩盤において活動した断層には、母岩の種類や断層センスに関わらず、主に以下の性状がみられると考えられる。

- a. 平滑な断層面
- b. 断層面またはその周辺母岩の角礫状の破碎部
- c. 細粒化された基質からなる断層ガウジまたは粘土
- d. 断層面の軟質層中の明瞭なせん断構造
- e. 断層面の軟質層間または軟質層とそれに隣接する層の明瞭な境界

H断層系の性状との対比（岩盤において活動した断層にみられる性状の有無）

- 岩盤において活動した断層にみられる性状（前頁において検討）と、H断層系の性状（4.2章において検討）とを対比させた。
- H断層系に属するいずれの断層にも、岩盤において活動した断層にみられる性状は認められない。
- 対比に用いた各性状は、すべての断層間で類似している。また、それら以外の性状にも断層間の類似性がそれぞれ認められる。

岩盤において活動した断層にみられる性状とH断層系の性状の対比

岩盤において活動した断層にみられる性状	H断層系の性状（各性状はH断層系に属するすべての断層間で類似している）
a. 平滑な断層面	• 断層面はうなっており平面的ではない。
b. 断層面またはその周辺母岩の角礫状の破砕部	• 断層面の細粒物質中に角礫状の岩片は認められない。 • 断層面周辺の母岩には角礫状の破砕部は認められない。
c. 細粒化された基質からなる断層ガウジまたは粘土	• 細粒物質は、母岩を構成する砂と泥が混合した様相を示す。 • 細粒物質中には、周辺母岩（砂岩）を構成するような大きな砂粒子が認められ、砂岩中の砂粒子と比較して、細粒物質中の砂粒子に顕著な細粒化や円磨は確認されない。 • 細粒物質の様相（砂と泥の混合）は構成粒子に顕著な細粒化が無いこと示している。※
d. 断層面の軟質層中の明瞭なせん断構造	• 断層面の細粒物質には、明瞭なせん断面は認められない。
e. 断層面の軟質層間または軟質層とそれに隣接する層の明瞭な境界	• 周辺母岩から細粒物質へかけての鏡下のテクスチャは、一部を除いて漸移的に変化しており、両者の境界は不明瞭である。

※粒度分析により、一部の断層（H-1～H-5, H-7, H-9断層）で確認した結果であるが、すべての断層間で層相（砂と泥の混合）が類似していることから、すべての断層の細粒物質の構成粒子に顕著な細粒化が無いものと判断した。

H断層系の性状

断層	断層面										断層面周辺の母岩				
	形状	細粒物質								細粒物質と母岩の境界	流動的な変形構造		角礫状破砕部	帯磁率 (10 ⁻⁵ SI)	硬度 (mm)
		層状構造	角礫状岩片	明瞭なせん断面	層相	砂粒子		石英粒子の表面構造	露頭観察		薄片観察				
H-1	平面的ではない	無	無	無	砂と泥の混合（顕著な細粒化なし）	無	無	I b類	不明瞭	有	有	無			
H-2	平面的ではない	無	無	無	砂と泥の混合（顕著な細粒化なし）	無	無	I b類	不明瞭	有	無	無	12～16	21～34	
H-3	平面的ではない	無	無	無	砂と泥の混合（顕著な細粒化なし）	無	無	I b類	不明瞭	有	有	無	8～20	22～37	
H-4	平面的ではない	無	無	無	砂と泥の混合（顕著な細粒化なし）	無	無	I b類	不明瞭	有	有	無	4～11	24～35	
H-5	平面的ではない	無	無	無	砂と泥の混合（顕著な細粒化なし）	無	無		不明瞭	有	有	無	8～16	23～36	
H-6	平面的ではない	無	無	無	砂と泥の混合	無	無		不明瞭	有	有	無			
H-7	平面的ではない	無	無	無	砂と泥の混合（顕著な細粒化なし）	無	無		不明瞭	有	有	無			
H-9	平面的ではない	無	無	無	砂と泥の混合（顕著な細粒化なし）	無	無	I b類	不明瞭	有	有	無	7～12	19～28	
H-m0	平面的ではない	無	無	無	砂と泥の混合	無	無		不明瞭	有	有	無			
H-m1	平面的ではない	無	無	無	砂と泥の混合	無	無		不明瞭	有	有	無			
H-m2	平面的ではない	無	無	無	砂と泥の混合	無	無		不明瞭	有	有	無			
H-m3	平面的ではない	無	無	無	砂と泥の混合	無	無		不明瞭	有	有	無			
H-m4	平面的ではない	無	無	無	砂と泥の混合	無	無		不明瞭	有	有	無			

【表中の記載分類】

- 赤字：露頭・ホールリングコアの観察によって確認した結果
- 青字：露頭・ホールリングコア、ブロック試料、薄片すべての観察によって確認した結果
- 緑字：薄片の観察によって確認した結果
- 網掛け部：試料分析・測定で確認した結果
- 斜線：調査を実施していない

対比させた岩盤において活動した断層にみられる性状

- a. 平滑な断層面
- b. 断層面またはその周辺母岩の角礫状の破砕部
- c. 細粒化された基質からなる断層ガウジまたは粘土
- d. 断層面の軟質層中の明瞭なせん断構造
- e. 断層面の軟質層間または軟質層とそれに隣接する層の明瞭な境界

断層間の類似性（露頭・ボーリングコアの観察結果再掲）

H-1

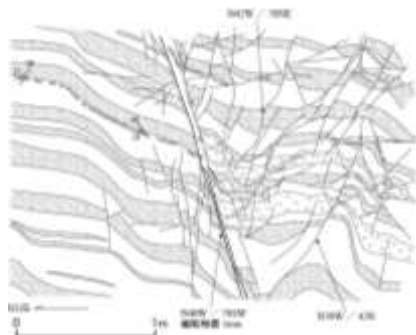

露頭及びボーリングコア観察の結果、H断層系に属する断層は、いずれも以下の性状が認められる。

- 通常2条の平行な断層面が認められ、その断層面には、幅数mm～数十mmの細粒物質（周辺母岩に比べ軟質な黒色層）が認められる。
- 断層面周辺の母岩には、砂岩の膨縮やレンズ状の構造、明瞭な引きずりといった、流動的な変形構造が認められる一方で、角礫状の破碎部は認められない。
- 流動的な変形構造をもつ箇所を含め断層面周辺の母岩は固結している。
- 断層面は固結した母岩内をうねっており、平面的ではなく、これらの構造は母岩の流動的な変形を示す。
- 細粒物質は単一の層であり、細粒物質中に複数の層からなる層状構造や角礫状の岩片は認められない。また、細粒物質には、明瞭なせん断面は認められない。

H-2



H-3

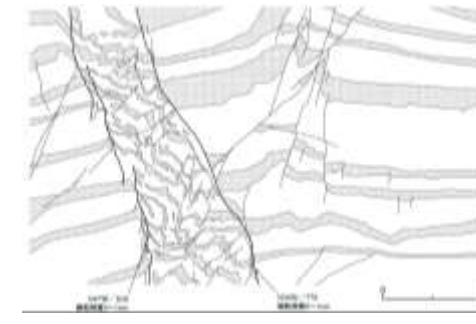

H-4

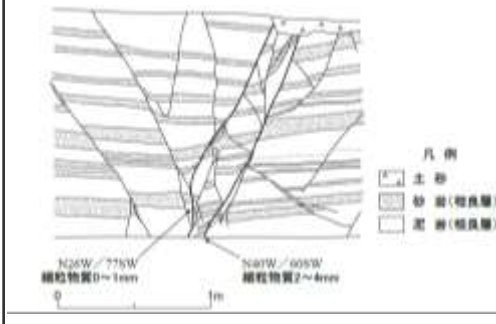

H-5

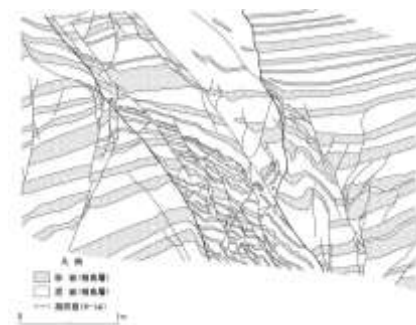

H-6

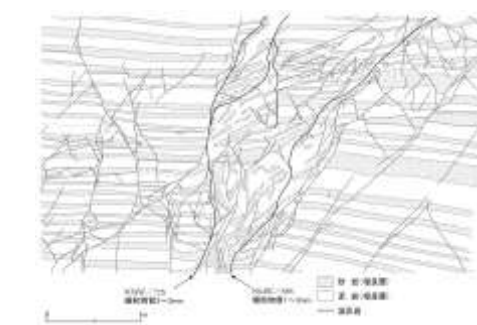

H-7

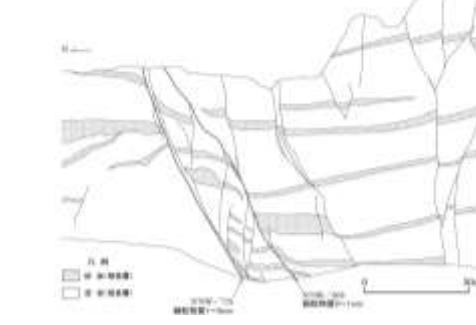

H-9

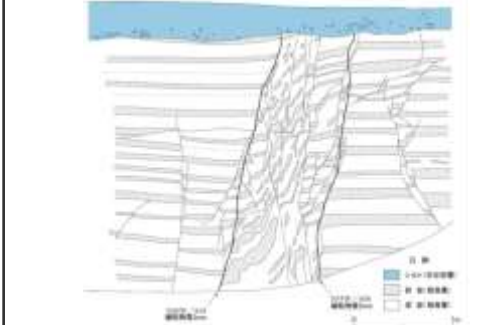

H-m0



H-m2



H-m3



H-m4



H-m1

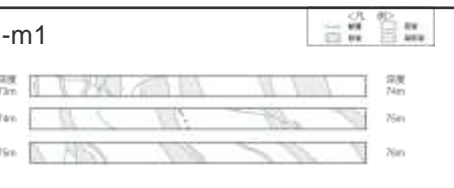

断層間の類似性（ブロック試料観察結果再掲）



ブロック試料観察の結果、H断層系に属する断層は、いずれも以下の性状が認められる。

- 断層面周辺の母岩には、角礫状の破碎部は認められない。
- 断層面に認められる細粒物質は単一の層であり、細粒物質中に複数の層からなる層状構造や角礫状の岩片は認められない。また、細粒物質には、明瞭なせん断面は認められない。

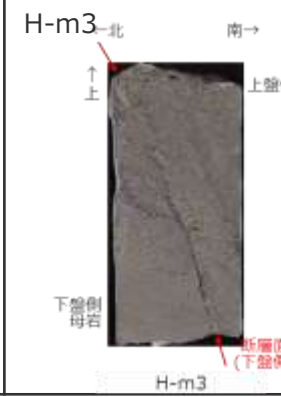
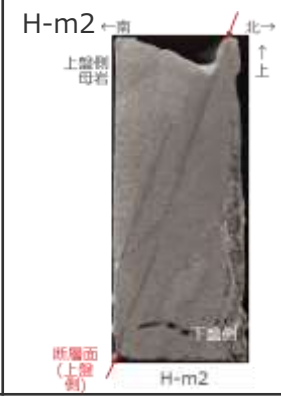
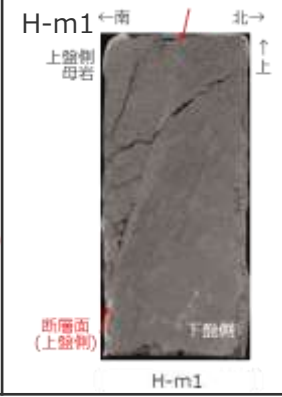
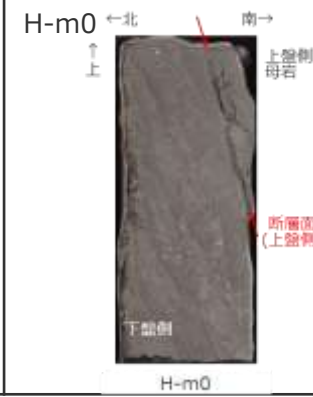
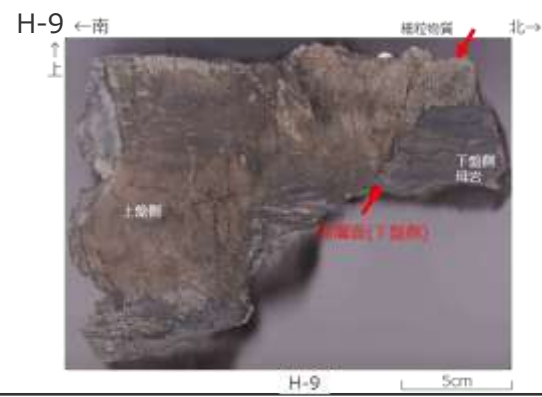
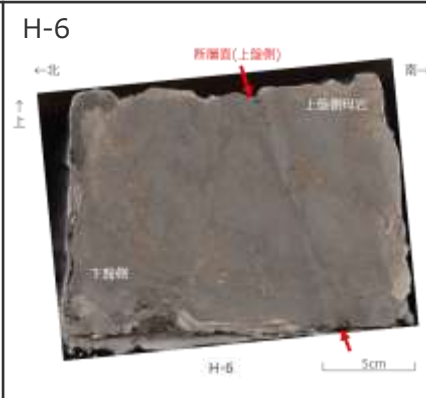
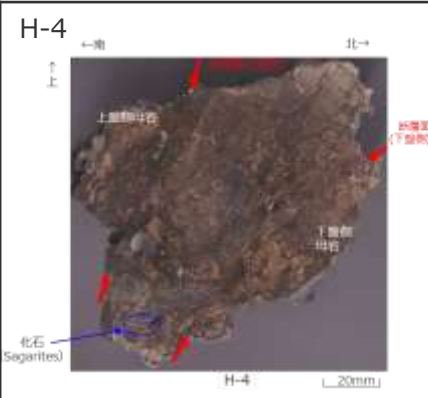
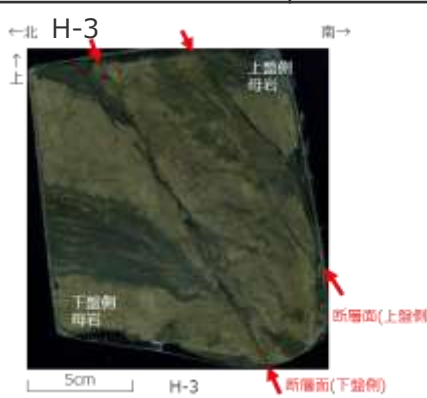

断層間の類似性（薄片観察結果再掲）

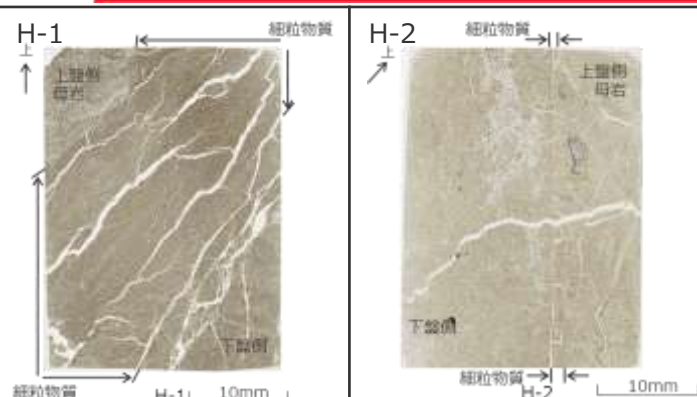

薄片観察の結果、H断層系に属する断層は、いずれも以下の性状が認められる。

- 細粒物質周辺の母岩には、角礫状の破碎部は認められない。
- 周辺母岩から細粒物質へかけての鏡下のテクスチャは、一部を除いて漸移的に変化しており、両者の境界は不明瞭である。また、H-2断層※を除く断層では、不明瞭ながらも、その境界は、湾曲し、局所的な凹凸がみられるなど、母岩の流動的な変形を示す。
- 細粒物質は、母岩を構成する砂と泥が混合した様相を示す単一の層であり、細粒物質中に複数の層からなる層状構造や角礫状の岩片は認められない。また、細粒物質には、明瞭せん断面は認められない。
- 細粒物質中には、周辺母岩（砂岩）中にみられるような大きな砂粒子が認められる。砂岩中の砂粒子と比較して、細粒物質中の砂粒子に顕著な細粒化や顕著な円磨は確認されない。

※ H-2断層の薄片からは流動的な変形構造が確認されていないが、他の性状の類似状況を踏まえれば、観察視野が狭く限られているためであり、断層間の類似性を否定するものではないと判断した。

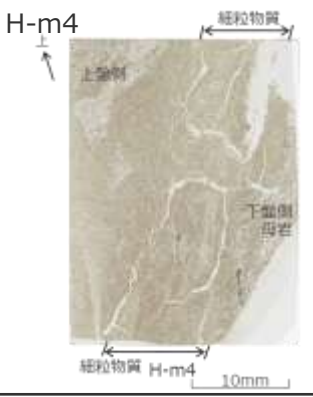
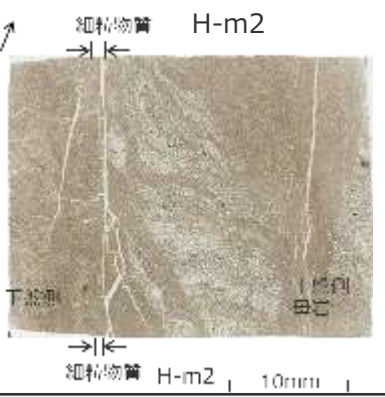
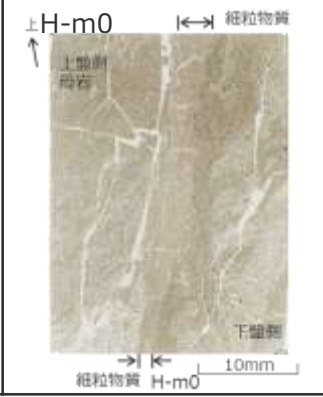
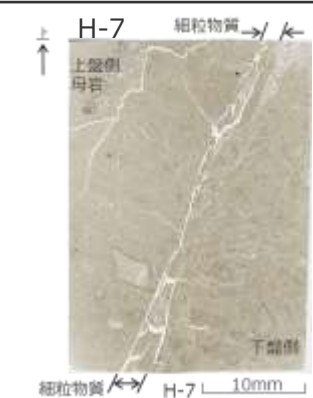
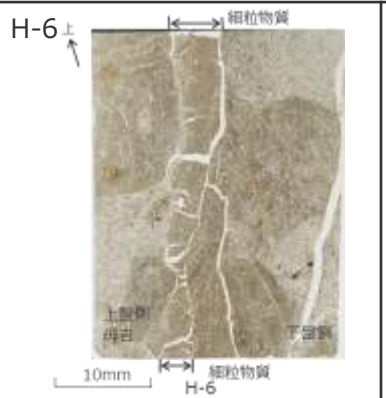
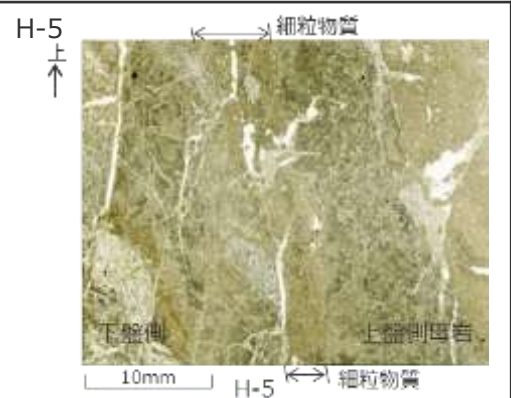
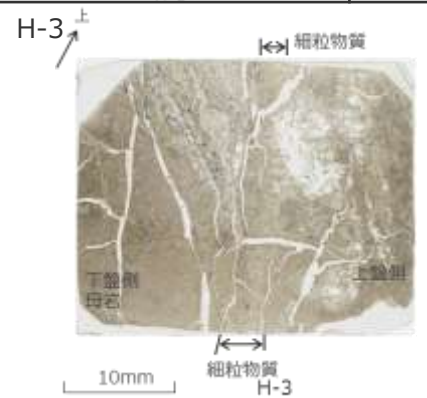

H断層系と類似した性状を持つ断層の形成時期

H断層系と類似した性状を持つ断層についての知見からも、H断層系の形成時期を検討した。

【H断層系と類似した性状を持つ断層についての知見】（下線部：H断層系と類似した性状）

- 周辺母岩に引きずりを伴う変形構造をもつ断層の事例（三梨・垣見（1964）など）を確認したところ、いずれの事例においても、断層は**母岩が未固結～半固結の時代**に形成されたものとされている。また、現世の**未固結堆積物**においても、断層変位による地層の引きずりを伴う変形構造の事例（川上ほか（1991）など）が確認できる。（検討の詳細は第608回審査会合 資料1-1-2参照。）
 - Bense et al.（2003）は、オランダのRoer溪谷の**未固結堆積物中**のGeleen断層を調査し、露頭スケッチにおいて、クレイスマアを伴う平面的ではない断層面を示し、母岩の引きずりについても指摘している。また、薄片観察から断層面付近に粒子スケールの砂と泥の混合がみられることを指摘している。示された薄片写真を見ると、断層面付近の物質境界は不明瞭であり、角礫状の破碎部や構成粒子の顕著な細粒化、明瞭なせん断面は認められない。
 - Fossen（2010）a は、アメリカユタ州Courthouse断層付近において、**軟質堆積物**の変形時に形成された構造について調査し、母岩の引きずりを伴う断層写真を示している。また示された変形帯の薄片写真を見ると、断層面付近の物質境界は不明瞭であり、角礫状の破碎部や構成粒子の顕著な細粒化、明瞭なせん断面は認められない。
- ➔ これらH断層系に類似した性状※を示す断層は、地層の固結度が比較的低い、地層が未固結～半固結の時代に形成されたものとされている。

※ 露頭観察結果：周辺母岩に引きずりを伴う等の流動的な変形構造を持つ、断層面は平面的ではない

薄片観察結果：断層面付近の粒子の混合・不明瞭な境界が認められる、角礫状の破碎部・構成粒子の細粒化・明瞭なせん断面がない

Bense et al.（2003）及びFossen（2010）a の概要は補足説明資料4章に示す。

4.4(2) H断層系の形成時期のまとめ

検討対象：

H-m4～H-m0, H-1～H-7, H-9断層

中部電力

○H断層系の形成時期について、相良層が固結した時代との関係から検討するため、岩盤において活動した断層にみられる性状※1と、H断層系の性状を対比させたところ、H断層系に属するいずれの断層にも、岩盤において活動した断層にみられる性状は認められず、対比に用いた各性状は、すべての断層間で類似している。また、それら以外の性状にも断層間の類似性がそれぞれ認められる。

○H断層系の形成時期について、H断層系と類似した性状を持つ断層の形成時期からも検討したところ、H断層系に類似した性状※2を示す断層は、地層の固結度が比較的低い、地層が未固結～半固結の時代に形成されたものとされている。

※1 **岩盤において活動した断層にみられる性状**（H断層系に属するいずれの断層にも認められない）

- a. 平滑な断層面
- b. 断層面またはその周辺母岩の角礫状の破碎部
- c. 細粒化された基質からなる断層ガウジまたは粘土
- d. 断層面の軟質層中の明瞭なせん断構造
- e. 断層面の軟質層間または軟質層とそれに隣接する層の明瞭な境界

※2 **H断層系に類似した性状**

露頭観察結果：周辺母岩に引きずりを伴う等の流動的な変形構造を持つ、断層面は平面的ではない

薄片観察結果：断層面付近の粒子の混合・不明瞭な境界が認められる、角礫状の破碎部・構成粒子の細粒化・明瞭なせん断面がない

以上より、H断層系に属する断層は、いずれも相良層が未固結～半固結の時代の一時期（相良層の固結度が、ある一定の時期）に形成された断層であると考えられる。

相良層が固結した時代に関する考察

- 一般に、堆積層は続成作用により徐々に脱水・固結することが知られており、概ね第三紀～第四紀初期の堆積層は堆積軟岩と呼ばれている。
 - 相良層群及び上位の掛川層群は、いずれも前弧海盆の堆積物が固結した堆積軟岩である。
 - 掛川層群の堆積年代は、杉山ほか（2010）によると「前期鮮新世の5-4Maから前期更新世の1Ma頃に及ぶ」とされており、同層群最上位層の曾我累層、土方泥層は堆積後百～二百万年程度経過した現在すでに固結し、軟岩化している。
 - したがって、敷地の相良層（上部は前期鮮新世頃（4～5Ma）に堆積^{※1}）は、遅くとも2～3 Ma頃までには現在の曾我累層、土方泥層程度まで固結していたと考えられる。
- ⇒上記より、敷地の相良層は遅くとも約2百万年前には固結していたと考えられ、後期更新世～現在においてはさらに固結が進んでいる。

※1杉山ほか（1988）より



敷地周辺陸域の層序表



土方泥層の露頭写真^{※2}



曾我累層の露頭写真^{※2}

※2 第439回審査会合、資料3、浜岡原子力発電所 敷地周辺の活断層評価（コメント回答）、平成29年2月3日より

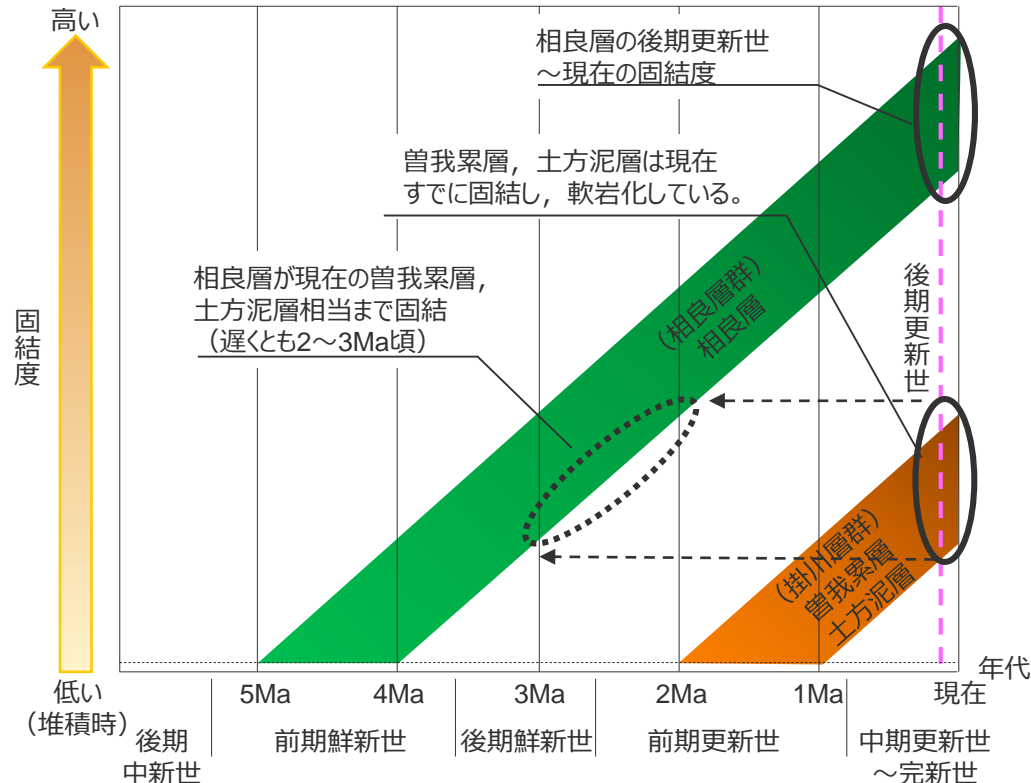

相良層群，掛川層群の年代と固結度の関係（イメージ）

(3) H断層系形成後における各断層の活動性

検討対象：H-m4～H-m0, H-1～H-7, H-9断層

【検討の概要】

H断層系の性状と、複数回活動した断層にみられる性状の対比等から、H断層系に属する断層は形成後においていずれも活動していないことを示す。

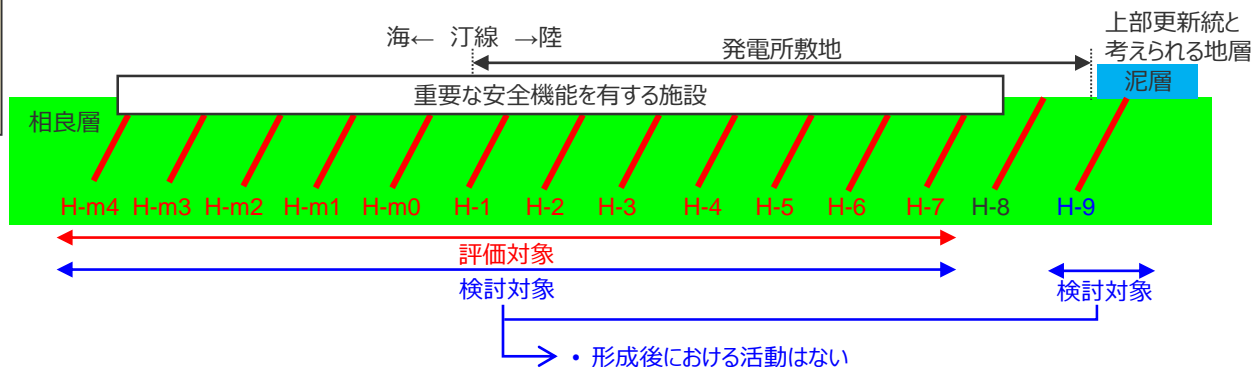

- ✓ 「(2) H断層系の形成時期」における検討により、H断層系の形成時期は相良層が未固結～半固結の時代であると考えられるが、H断層系に属する断層が、形成後において再び活動していた場合、各種調査においてそれぞれ以下のような結果が得られると考えられる。

＜H断層系形成後において各断層が再び活動していた場合に得られると考えられる調査結果＞

(文献調査)	文献における活断層または地すべり断層の記述	… (a)
(地形調査)	変動地形や地すべり地形の判読	… (b)
(露頭調査)	断層直上の第四紀層の変位・変形	… (c)
(露頭, 微細構造調査)	岩盤において活動した断層にみられる性状	… (d)
(露頭, 微細構造調査)	複数回活動する断層にみられる性状	… (e)

- ✓ 本節においては、上記 (a) ～ (e) について、H断層系の調査結果に照らし、H断層系に属する断層の、形成後における活動性について検討する。

本節の評価にあたって主な根拠とした調査結果 (赤枠部)

断層		H-m4	H-m3	H-m2	H-m1	H-m0	H-1	H-2	H-3	H-4	H-5	H-6	H-7	H-8	H-9	確認した調査				
直上の重要な安全機能を有する施設の有無		有	有	有	有	有	有	有	有	有	有	有	有	無	無		確認した調査			
走向 / 傾斜		N61~ 63°W / 58~ 66°S	N31~ 35°W / 82~ 87°S	N46~ 54°W / 71~ 74°S	N41~ 49°W / 69~ 74°S	N26~ 30°W / 59~ 78°S	N46° W / 70°S	N50~ 55°W / 52~ 58°S	N54~ 56°W / 60~ 64°S	N26~ 40°W / 60~ 77°SW	N40~ 63°W / 53~ 72°S	N58~ 64°W / 68~ 72°S	N70°W / 72~ 80°S	※1 南傾斜	N55~ 60°W / 80~ 83°S	露頭、ボーリング				
落差 (m)		19	19	17	22	31	13~25	24~29	29~33	18~28	16~34	13~17	27	24	22		露頭、ボーリング			
断層間の距離 (m)		160	155	80	110	165	105 ~ 140	115 ~ 135	110 ~ 155	125 ~ 170	150 ~ 160	150	195	100		露頭・ボーリングコア観察				
断層面	平面的ではない	該当	該当	該当	該当	該当	該当	該当	該当	該当	該当	該当	該当	該当	該当		露頭・ボーリングコア・ブロック試料・薄片観察			
	層状構造	無	無	無	無	無	無	無	無	無※2	無※2	無	無	無	無※2	露頭・ボーリングコア・薄片観察				
	角礫状岩片	無	無	無	無	無	無	無	無	無※2	無※2	無	無	無	無※2			薄片観察 (X線回折分析からも確認)		
	明瞭なせん断面	無	無	無	無	無	無	無	無	無※2	無※2	無	無	無	無※2				薄片観察	
	砂と泥の混合した層相	該当	該当	該当	該当	該当	該当※3	該当※3	該当※3	該当※3	該当※3	該当	該当※3	該当	該当※3					石英粒子の表面構造解析
	砂粒子の顕著な細粒化・円磨	無	無	無	無	無	無	無	無	無※4	無※4	無	無	無	無※4					
石英粒子の表面構造							Ib類	Ib類	Ib類	Ib類					Ib類	薄片観察				
細粒物質と母岩の不明瞭な境界		該当	該当	該当	該当	該当	該当	該当	該当※2	該当※2	該当※2	該当	該当		該当※2		露頭・ボーリングコア・薄片観察			
断層面 周辺母岩	流動的な変形構造	有	有	有	有	有	有	有	有	有	有	有	有		有	露頭・ボーリングコア・薄片観察				
	角礫状破砕部	無	無	無	無	無	無	無	無	無	無	無	無		無		帯磁率測定			
	帯磁率 (10 ⁻⁵ SI)									12~16	8~20	4~11	8~16		7~12	硬度測定				
	硬度 (mm)									21~34	22~37	24~35	23~36		19~28					
地表付近の走向傾斜が敷地内では北に開く。		←—————→														ボーリング、地表地質調査、海上音波探査				
地表付近の反射面は、深部の反射面に対し、相対的により北側(陸側)へ傾斜する。		←—————→														反射法地震探査、海上音波探査				
浅部の反射面は南傾斜の平行する断層群により分断されているのに対し、深部の反射面は概して強く比較的連続性が良く、深部まで延伸するような明瞭な不連続面は認められない。		←—————→														反射法地震探査、海上音波探査				
汀線より陸側2km程度の敷地北方から沖合1km程度にかけて、標高-200m程度で浅く後方回転が認められる。この後方回転は標高-400m程度にかけて徐々に収束していく		←—————→														ボーリング、反射法地震探査、海上音波探査				
標高-300~-400m付近の地層の傾斜は大局的な構造と同傾向を示し、大きな変位を受けることなく連続している。		←—————→														ボーリング、反射法地震探査				
標高-300~-400m程度で深において、顕著な地層の短縮は認められず、H断層系と同性状の規模の大きな断層も認められない		←—————→														ボーリング				

←—————→ 確認範囲

※1 反射断面により確認

※2 EPMAによる面分析からも確認

※3 粒度分析からも確認 (顕著な細粒化が無いことも併せて確認)

※4 砂粒子の分析からも確認

文献調査結果 (1. 既往知見等の整理 再掲)

- 敷地及び敷地近傍には、新第三系の相良層群が一樣に分布する。
- 敷地において、活断層、活褶曲等の活構造及び地すべり地形の存在を示唆する文献は確認されない。
- 敷地及び敷地近傍には、北東-南西方向の新第三系及び下部更新統の褶曲構造（女神背斜、比木向斜、地頭方背斜）が認められ、これらのうち比木向斜の褶曲軸が敷地内を通る。

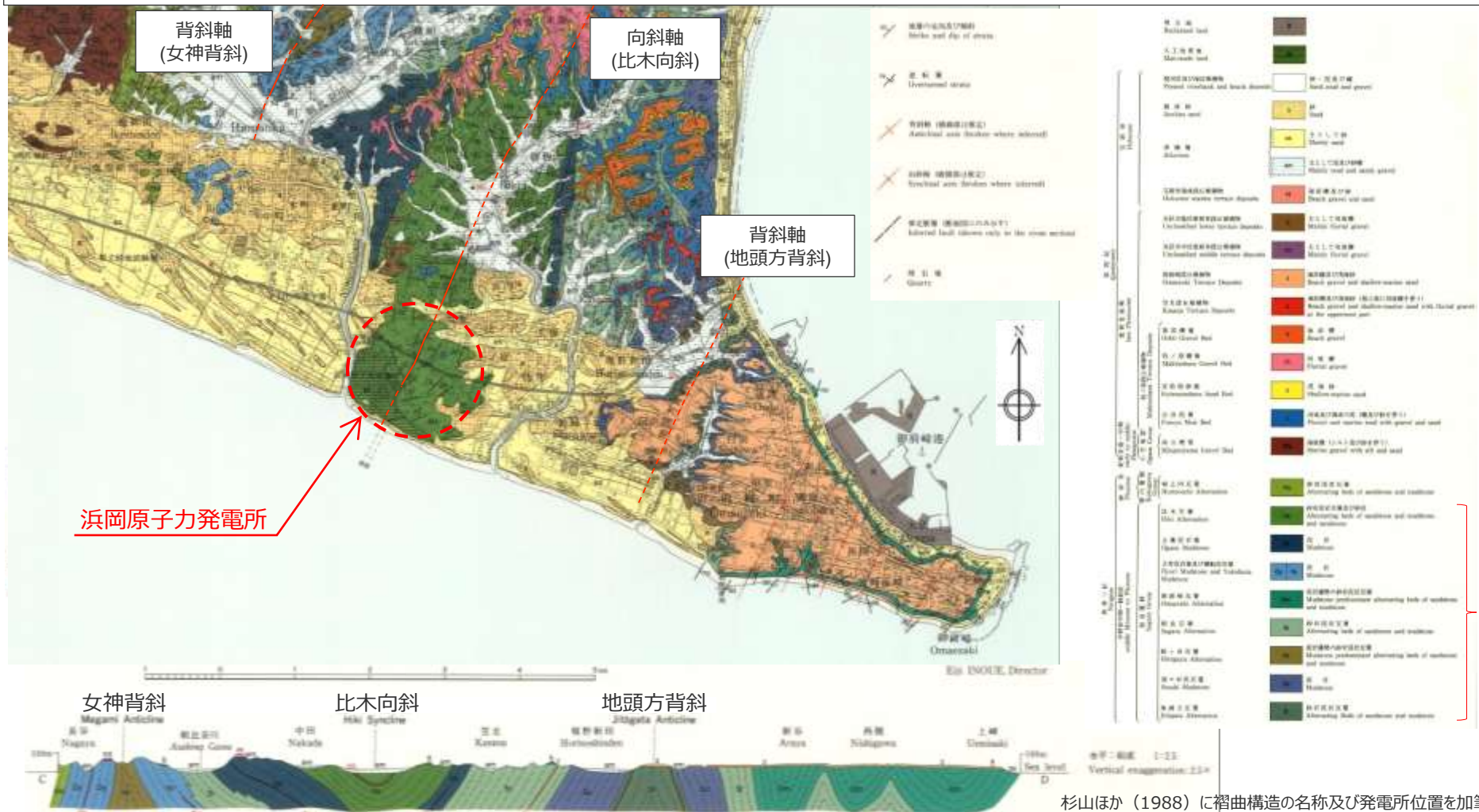

杉山ほか（1988）に褶曲構造の名称及び発電所位置を加筆

地形調査結果 (2. 敷地の地形 再掲)

- 発電所建設前の空中写真（1962年撮影）及びその写真を図化した地形図により空中写真判読，変動地形学的調査を行った結果，敷地には活断層を示唆する変動地形や地すべり地形は認められない。なお，敷地には段丘面は判読されない。

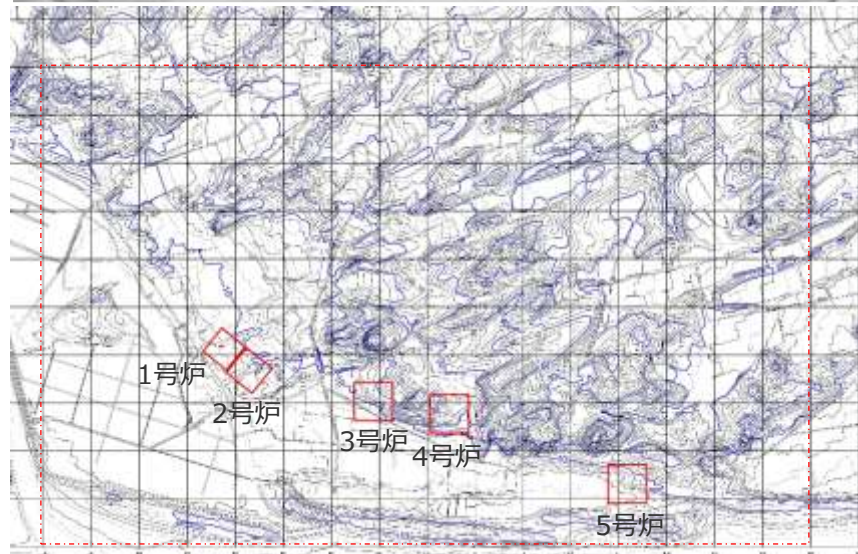
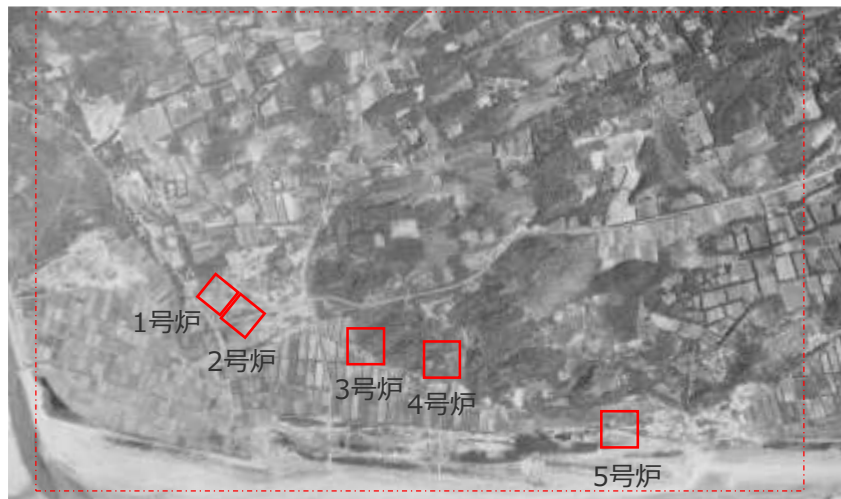

国土地理院撮影の空中写真（1962年撮影）
CB62-7 C23-8,9,10 (1:10,000)

国土地理院撮影の空中写真
（1962年撮影）より作成。

露頭調査結果（断層直上の第四紀層）

- ・約1万年以上に堆積した第四紀層と、H断層系との関係を確認した地点（3地点）を、下表に示す。
- ・3地点における露頭観察結果によれば、H-9断層及びH-2断層をそれぞれ不整合に覆う第四紀層の基底面に変位・変形は認められない。
- ・なお、他の地点においても、断層直上の第四紀層の変位・変形は確認されない。

約1万年以上に堆積した第四紀層とH断層系との関係

観察地点	断層	断層を不整合に覆う第四紀層※		第四紀層の堆積年代や断層との関係についての詳細を掲載した資料
		地層の堆積年代	断層との関係	
BF4地点	H-9断層	泥層 (古谷泥層相当層)	約12～13万年前 断層直上の基底面に変位・変形は認められない。	本資料「4.6 H-9断層の最新活動時期」
T-11地点	H-9断層	礫層 (笠名礫層相当層)	約10万年前 断層直上の基底面に変位・変形は認められない。	第563回審査会合 資料2 pp.97～100
Bライン立坑	H-2断層	礫混じりシルト層	約1万年前 断層直上の基底面に変位・変形は認められない。	第563回審査会合 資料2 p.101

※各地層の堆積年代及び断層との関係については現在審査中である。

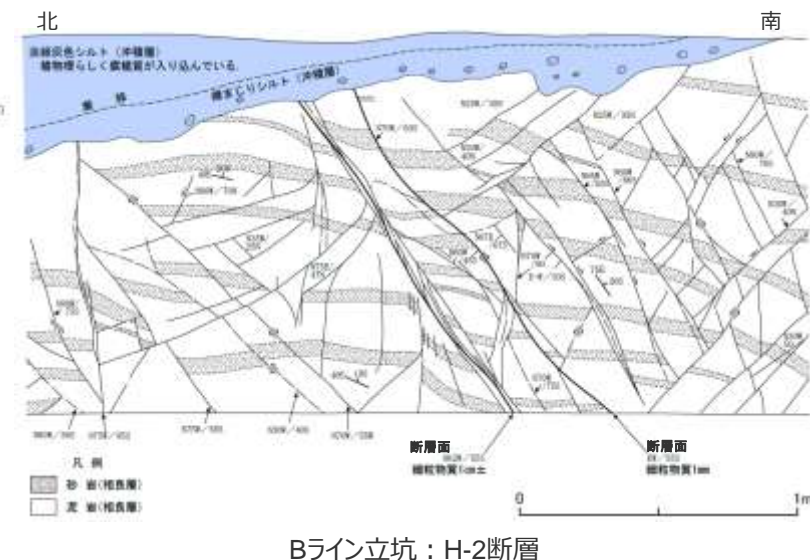
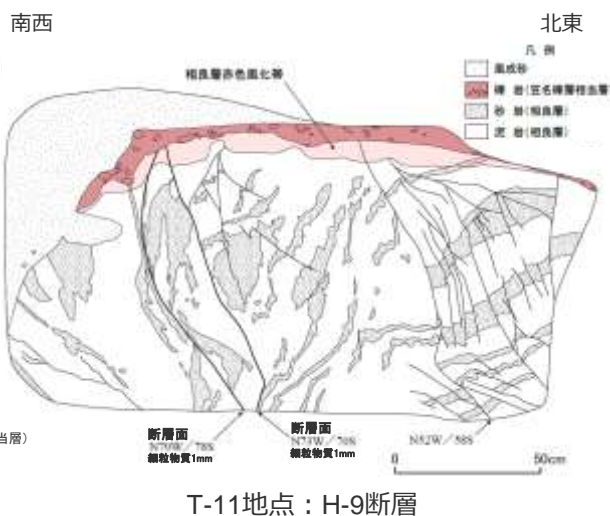
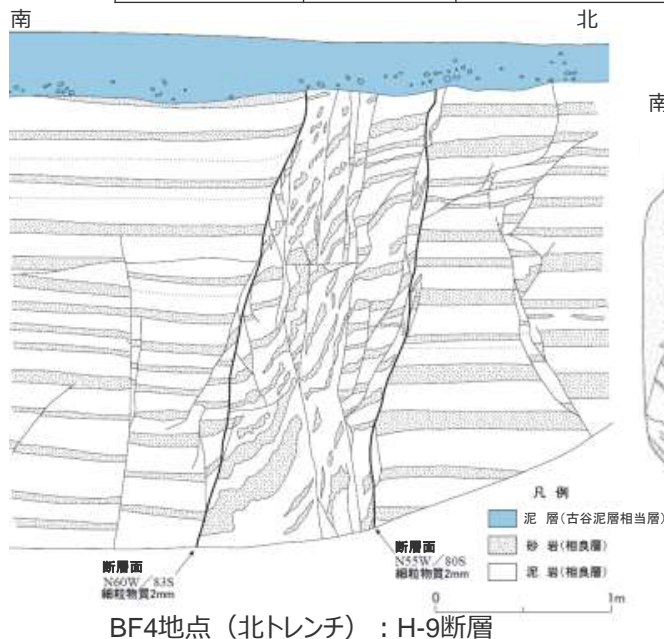

岩盤において活動した断層にみられる性状の有無 (再掲)

- 岩盤において活動した断層にみられる性状（前頁において検討）と、H断層系の性状（4.2章において検討）とを対比させた。
- H断層系に属するいずれの断層にも、岩盤において活動した断層にみられる性状は認められない。
- 対比に用いた各性状は、すべての断層間で類似している。また、それら以外の性状にも断層間の類似性がそれぞれ認められる。

岩盤において活動した断層にみられる性状とH断層系の性状の対比

岩盤において活動した断層にみられる性状	H断層系の性状（各性状はH断層系に属するすべての断層間で類似している）
a. 平滑な断層面	• 断層面はうなっており平面的ではない。
b. 断層面またはその周辺母岩の角礫状の破砕部	• 断層面の細粒物質中に角礫状の岩片は認められない。 • 断層面周辺の母岩には角礫状の破砕部は認められない。
c. 細粒化された基質からなる断層ガウジまたは粘土	• 細粒物質は、母岩を構成する砂と泥が混合した様相を示す。 • 細粒物質中には、周辺母岩（砂岩）を構成するような大きな砂粒子が認められ、砂岩中の砂粒子と比較して、細粒物質中の砂粒子に顕著な細粒化や円磨は確認されない。 • 細粒物質の様相（砂と泥の混合）は構成粒子に顕著な細粒化が無いこととしている。※
d. 断層面の軟質層中の明瞭なせん断構造	• 断層面の細粒物質には、明瞭なせん断面は認められない。
e. 断層面の軟質層間または軟質層とそれに隣接する層の明瞭な境界	• 周辺母岩から細粒物質へかけての鏡下のテクスチャは、一部を除いて漸移的に変化しており、両者の境界は不明瞭である。

※粒度分析により、一部の断層（H-1～H-5, H-7, H-9断層）で確認した結果であるが、すべての断層間で層相（砂と泥の混合）が類似していることから、すべての断層の細粒物質の構成粒子に顕著な細粒化が無いものと判断した。

H断層系の性状

断層	断層面									細粒物質と母岩の境界	断層面周辺の母岩				
	形状	細粒物質				層相	砂粒子		石英粒子の表面構造		流動的な変形構造		角礫状破砕部	帯磁率 (10 ⁻⁵ SI)	硬度 (mm)
		層状構造	角礫状岩片	明瞭なせん断面	層相		顕著な細粒化	顕著な円磨			露頭観察	薄片観察			
H-1	平面的ではない	無	無	無	砂と泥の混合（顕著な細粒化なし）	無	無	I b類	不明瞭	有	有	無			
H-2	平面的ではない	無	無	無	砂と泥の混合（顕著な細粒化なし）	無	無	I b類	不明瞭	有	無	無	12～16	21～34	
H-3	平面的ではない	無	無	無	砂と泥の混合（顕著な細粒化なし）	無	無	I b類	不明瞭	有	有	無	8～20	22～37	
H-4	平面的ではない	無	無	無	砂と泥の混合（顕著な細粒化なし）	無	無	I b類	不明瞭	有	有	無	4～11	24～35	
H-5	平面的ではない	無	無	無	砂と泥の混合（顕著な細粒化なし）	無	無		不明瞭	有	有	無	8～16	23～36	
H-6	平面的ではない	無	無	無	砂と泥の混合	無	無		不明瞭	有	有	無			
H-7	平面的ではない	無	無	無	砂と泥の混合（顕著な細粒化なし）	無	無		不明瞭	有	有	無			
H-9	平面的ではない	無	無	無	砂と泥の混合（顕著な細粒化なし）	無	無	I b類	不明瞭	有	有	無	7～12	19～28	
H-m0	平面的ではない	無	無	無	砂と泥の混合	無	無		不明瞭	有	有	無			
H-m1	平面的ではない	無	無	無	砂と泥の混合	無	無		不明瞭	有	有	無			
H-m2	平面的ではない	無	無	無	砂と泥の混合	無	無		不明瞭	有	有	無			
H-m3	平面的ではない	無	無	無	砂と泥の混合	無	無		不明瞭	有	有	無			
H-m4	平面的ではない	無	無	無	砂と泥の混合	無	無		不明瞭	有	有	無			

【表中の記載分類】

赤字：露頭・ホーリングコアの観察によって確認した結果

青字：露頭・ホーリングコア、ブロック試料、薄片すべての観察によって確認した結果

緑字：薄片の観察によって確認した結果

網掛け部：試料分析・測定で確認した結果

斜線：調査を実施していない

対比させた岩盤において活動した断層にみられる性状

- a. 平滑な断層面
- b. 断層面またはその周辺母岩の角礫状の破砕部
- c. 細粒化された基質からなる断層ガウジまたは粘土
- d. 断層面の軟質層中の明瞭なせん断構造
- e. 断層面の軟質層間または軟質層とそれに隣接する層の明瞭な境界

複数回活動した断層にみられる性状の有無

複数回活動した断層にみられる性状に関する文献調査を実施した。

複数回活動した断層にみられる性状に関する知見

- 相山ほか（2017）は、山田断層の断層ガウジを10枚に分帯し、その断層ガウジ帯の層状構造を、同断層が繰り返し活動した痕跡として指摘している。
- 重富・林（1999）は、野島断層の断層ガウジを肉眼で薄い断層ガウジとシュードタキライトの互層18枚に分帯し、その互層状の構造と地震断層運動との関連を指摘している。さらに、その関連は、シュードタキライトと隣接した断層ガウジ層にシュードタキライトのクラストが含まれることから暗示されるとしている。
- Komura et al.（2019）は、2011年、2016年に東北で発生した正断層型地震において活動した持山断層の露頭を調査し、断層ガウジを緑色と灰褐色の2層に分帯している。そのうえで、灰褐色のガウジに、緑色のガウジからはぎ取られたガウジ片が含まれていること指摘し、この現象は単一の断層運動イベントでは説明できないとしている。
- ①-2「H断層系の形成時期の検討」において山田断層、野島断層とともに一覧表で示す阿寺断層（加藤ほか（2015））、湯ノ岳断層（佐伯ほか（2019）及び関連する調査結果）、出戸西方断層（日本原燃（2015））は、いずれも過去の複数回の活動が指摘されている断層であるが、これらの断層ガウジ帯の微細構造写真からは、相山ほか（2017）や重富・林（1999）が示すような、複数の層からなる層状構造（互層状の構造）が確認できる。
- 海外においても、ニュージーランドで300年弱の周期で活動しているAlpine断層の事例（Shuck et al.（2018））では、主すべりゾーン（Principal slip zone : PSZ）としてカタクレーサイトと、層状の断層ガウジ（layered clay gouge）が厚さ2～30cmの断層コアを形成し、PSZ内にガウジ破砕物（gouge clasts）が含まれることが示されている。

各知見の概要は補足説明資料4章に示す。

上記知見を踏まえれば、複数回活動した断層には、以下の性状がみられると考えられる。

- A. 断層面の軟質層中の層状構造
- B. 断層面の軟質層中のガウジ片

- ・複数回活動した断層にみられる性状（上記）と、H断層系の性状（4.2章において検討）とを対比させた。
- ・H断層系に属するいずれの断層にも、複数回活動した断層にみられる性状は認められず、対比に用いた各性状は、すべての断層間で類似している。

複数回活動した断層にみられる性状とH断層系の性状の対比

複数回活動した断層にみられる性状	H断層系の性状（各性状はH断層系に属するすべての断層間で類似している）
A. 断層面の軟質層中の層状構造	・ 細粒物質は単一の層であり、細粒物質中に複数の層からなる層状構造は認められない。
B. 断層面の軟質層中のガウジ片	・ 細粒物質中に角礫状の岩片は認められない。

4.4(3) H断層系形成後における各断層の活動性の検討結果

検討対象：H-m4～H-m0, H-1～H-7, H-9断層



✓ H断層系に属する断層が、形成後において再び活動していた場合、各種調査においてそれぞれ以下のような結果が得られると考えられる。

＜H断層系形成後において各断層が再び活動していた場合に得られると考えられる調査結果＞

- (文献調査) 文献における活断層または地すべり断層の記述 … (a)
- (地形調査) 変動地形や地すべり地形の判読 … (b)
- (露頭調査) 断層直上の第四紀層の変位変形 … (c)
- (露頭, 微細構造調査) 岩盤において活動した断層にみられる性状 … (d)
- (露頭, 微細構造調査) 複数回活動する断層にみられる性状 … (e)

✓ H断層系に属するいずれの断層も、各種調査において上記 (a) ～ (e) の結果は得られない。

以上より、H断層系に属する断層は、形成後においていずれも活動していないと考えられる。

断層	文献調査	地形調査	露頭調査	露頭, 微細構造調査						
	(a) 活断層・ 地すべり断層 の記述	(d) 変動地形 地すべり地形	(c) 直上第四紀層の 変位変形	(d) 岩盤において活動した断層にみられる性状					(e) 複数回活動する断層にみられる性状	
				平滑な 断層面	角礫状の 破碎部	細粒な基質 からなる 断層ガウジ または粘土	明瞭な せん断構造	断層面の軟質層間または 軟質層とそれに隣接する層の 明瞭な境界	断層面軟質層中の 層状構造	断層面軟質層中の ガウジ片
H-m4	無	無	無	無	無	無	無	無	無	無
H-m3	無	無	無	無	無	無	無	無	無	無
H-m2	無	無	無	無	無	無	無	無	無	無
H-m1	無	無	無	無	無	無	無	無	無	無
H-m0	無	無	無	無	無	無	無	無	無	無
H-1	無	無	無	無	無	無	無	無	無	無
H-2	無	無	無	無	無	無	無	無	無	無
H-3	無	無	無	無	無	無	無	無	無	無
H-4	無	無	無	無	無	無	無	無	無	無
H-5	無	無	無	無	無	無	無	無	無	無
H-6	無	無	無	無	無	無	無	無	無	無
H-7	無	無	無	無	無	無	無	無	無	無
H-9	無	無	無	無	無	無	無	無	無	無

4.4 H断層系の分布形態・性状等に基づく評価のまとめ

(1) H断層系の活動機構 検討対象：H-m4～H-m0, H-1～H-9断層

① H断層系の形成機構

H断層系は、分布形態・性状に類似性が認められるとともに、等間隔に並走し、ほぼ同傾斜・同落差を持つ正断層群であり、断層間ブロックの後方回転を伴うという形態的な特徴を持つ。また分布は水平方向にも鉛直方向にも局所的であるとともに、前期鮮新世以降の敷地周辺は東西方向の圧縮応力場にあり、応力場はH断層系形成に寄与する応力と調和的ではない。以上より、H断層系は、局所的に生じた引張力により、浅部の断層間ブロックの回転運動に伴い、すべての断層が一体として活動し形成された断層群であると考えられる。また、このことは、同様な形態的特徴を持つdomino faultsはすべての断層が同時に活動する、との知見とも合致している。

② H断層系の形成後における活動機構

H断層系は、domino faultsの形成後における活動に関する知見を踏まえると、形成後においてもすべての断層が一体として活動する断層群であり、形成後一部の断層が個別には活動していないと考えられる。



H断層系は、すべての断層が一体として形成された断層群であり、形成後も一部の断層が個別には活動していないと考えられる。

(2) H断層系の形成時期 検討対象：H-m4～H-m0, H-1～H-7, H-9断層

H断層系のいずれの断層においても、断層面やその周辺の母岩、断層面内の細粒物質における性状は類似しており、岩盤において活動した断層にみられるとされている角礫状の破砕部、平滑な断層面等の性状は認められない。

一方で、H断層系のいずれの断層においても、断層面周辺の母岩の流動的な変形構造、断層面付近の粒子の混合等の性状が認められ、これらの性状を示す断層は、地層が未固結～半固結の時代に形成されたものとされている。



H断層系に属する断層は、いずれも相良層が未固結～半固結の時代の一時期（相良層の固結度が、ある一定の時期）に形成された断層であると考えられる。

(3) H断層系形成後における各断層の活動性 検討対象：H-m4～H-m0, H-1～H-7, H-9断層

敷地や敷地周辺には、H断層系の最近の活動を示唆する変位地形や断層を覆う第四系の変位・変形等は認められず、H断層系の性状は、前述の通り、角礫状の破砕部、平滑な断層面といった、岩盤において活動した断層にみられる性状とは一致しない。さらに、H断層系の断層面内の細粒物質の微細構造において、断層ガウジ帯の層状構造や断層ガウジ帯中のガウジ片といった、複数の活動履歴が報告されている断層において認められ、断層の繰り返し運動を示すとされている性状は、いずれの断層においても認められない。このように、地形、露頭、細粒物質の微細構造等のいずれの調査結果においても、H断層系が形成後に活動した場合に生じると考えられる性状は、どの断層においても認められない。



H断層系に属する断層は、形成後においていずれも活動していないと考えられる。

上記(1)～(3)の検討結果より、H断層系(H-m4～H-m0, H-1～H-7, H-9断層)は、相良層が未固結～半固結の時代に一体として形成された断層群であり、形成後においても個別には活動しておらず、断層の形成後いずれの断層も活動していないと考えられることから、各断層の活動時期はすべて同じ時代であると評価する。したがって、これらの断層の活動性評価はどの断層でも代表できると判断される。



【H断層系の活動性評価方針】

評価対象であるH-m4～H-m0, H-1～H-7断層の活動性は、H-9断層の活動性をもって評価することとする。

H断層系の細粒物質が周辺母岩に比べ軟質であることについて（考察）

- 前頁までに示すように、H断層系は、相良層が未固結～半固結の時代に形成され、断層の形成後いずれの断層も活動していないと考えられる。
- しかし、露頭・ボーリングコア観察によると、断層面周辺の母岩（相良層）は固結している一方で、断層面に認められる細粒物質は周辺母岩に比べて軟質であるため、その要因について考察する。

<考察>

- H断層系の断層面周辺の母岩の堆積構造は維持されていることから、H断層系形成時、母岩は、ある程度脱水・固化しており、H断層系の形成により断層面周辺の母岩は変形したものの、それらの固結状況は保持されていたものと想定される。
- 一方、断層面の細粒物質は、その微細構造※を見ると、母岩を構成する砂と泥が混合した様相を示していることから、H断層系の形成により母岩の固結状況が保持されなかった可能性が考えられる。
- 細粒物質が周辺母岩に比べて軟質である理由としては、①H断層系形成時にそれまでの固結状況が保持されなかったこと、②その後細粒物質の脱水・固化が十分進む前に、継続的な相良層の隆起及び上部層の削剥により上載圧の減少したこと、③周辺母岩の脱水・固化に伴う間隙水の影響の可能性が考えられる。（③の詳細は次頁参照。）なお、他の理由として、細粒物質への選択的な地表水の浸透による影響が考えられるが、H断層系露頭での調査により、細粒物質が周辺母岩に比べ軟質である理由は地表水による影響ではないと判断した。（詳細はpp.282, 283参照。）

※詳細は「4.2（2）ブロック試料・薄片の観察」参照。

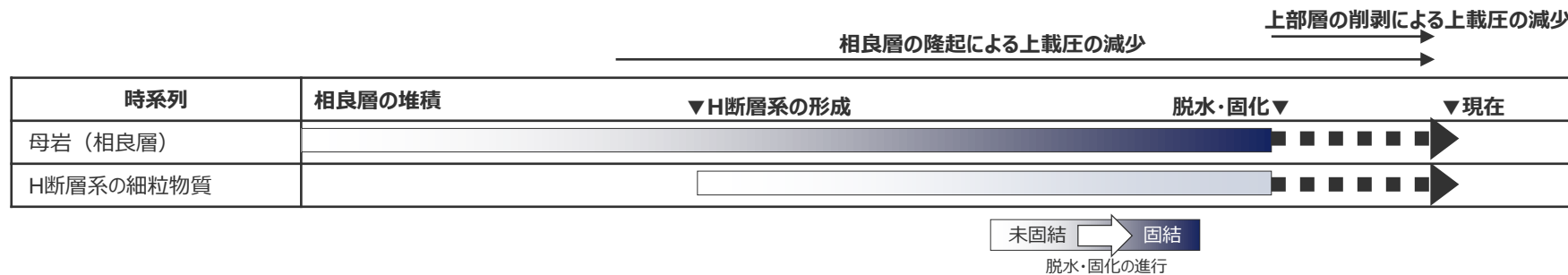

（母岩と細粒物質の脱水・固化進行のイメージ図）

母岩の脱水・固化に伴う間隙水の影響について

- 相良層（砂岩泥岩互層）は、海底に堆積した後、比較的透水性の高い※砂岩層を排水ルートとした圧密によって脱水・固化が進んだと考えられる。
 - 砂岩層に比べH断層系の細粒物質は透水性が低い※が、Caine et al.(1996)を踏まえれば、H断層系が形成された際、短期的に砂岩層から断層面の細粒物質に間隙水が供給されたと考えられる。
 - その間隙水が細粒物質中の粘土分によって滞留し、排出されにくい状態であったため、細粒物質の脱水・固化が周辺母岩に比べて進みにくかった可能性が考えられる。
- ※一般的に、粒度が大きい砂層の方が粒度の小さい泥層より透水性が高い。H断層系の泥岩部、砂岩部、細粒物質の粒度の関係はp.182参照。

Caine et al.(1996)

断層構造と透水性の関係を示しており、断層コア（すべり面、ガウジ帯等）は、母岩よりも透水性が低い、変形時においては必ずしも流れのバリアとして機能するとは限らず、短期的に流路として機能しうることを指摘している。

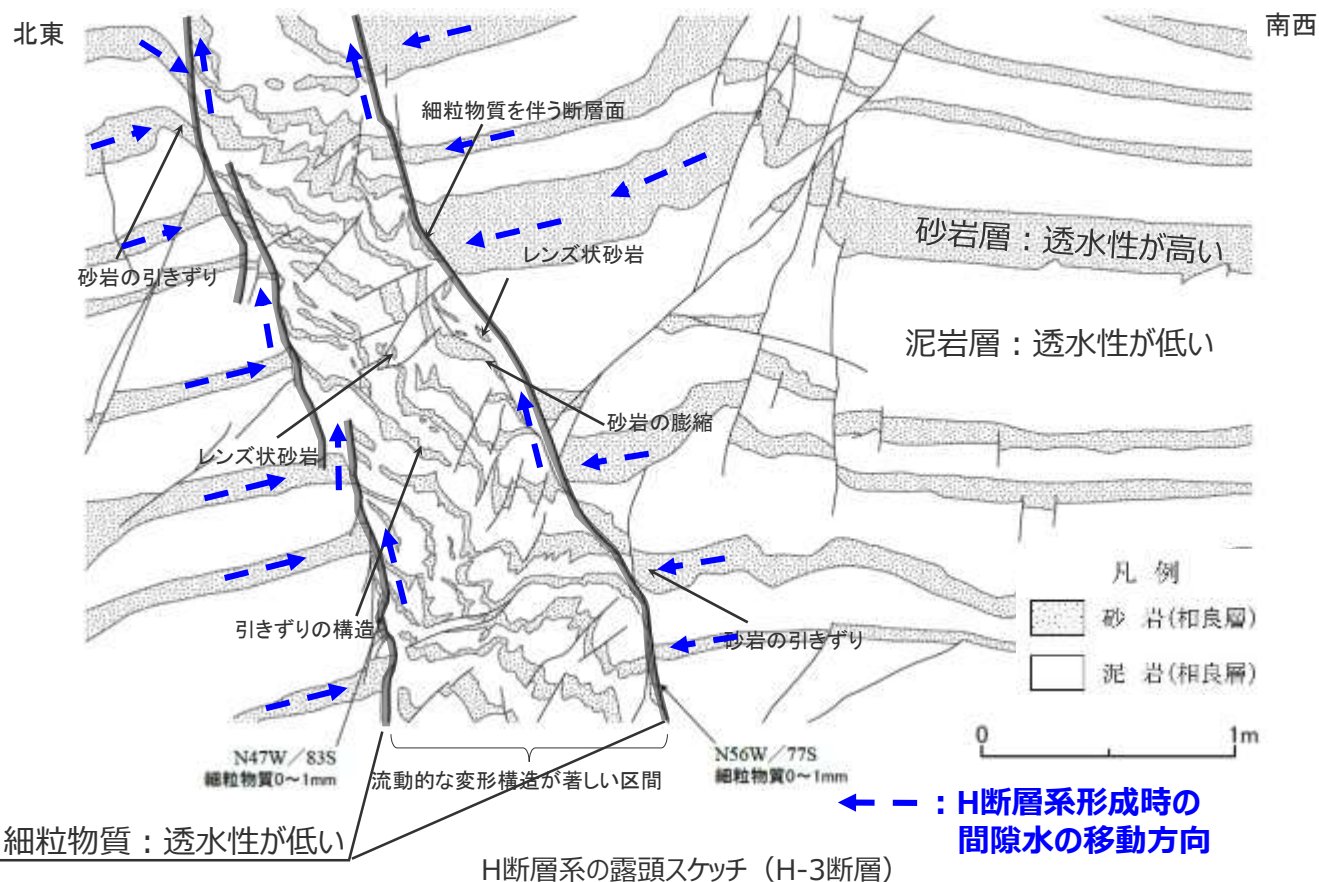

(参考) 地表水の影響について (2 / 2)

- ・H-6断層の上盤側，下盤側各断層面近傍において，それぞれ細粒物質を横断するように測線を3本設定し，細粒物質近傍における還元反応をさらに詳細に調査した。
- ・上盤側の測線①の細粒物質では，過酸化水素水の還元反応が認められた。
- ・それ以外の測線では，細粒物質の極近傍の母岩では還元反応が認められるものの，細粒物質自体においては還元反応は認められなかった。

<H-6断層上盤側の調査結果>

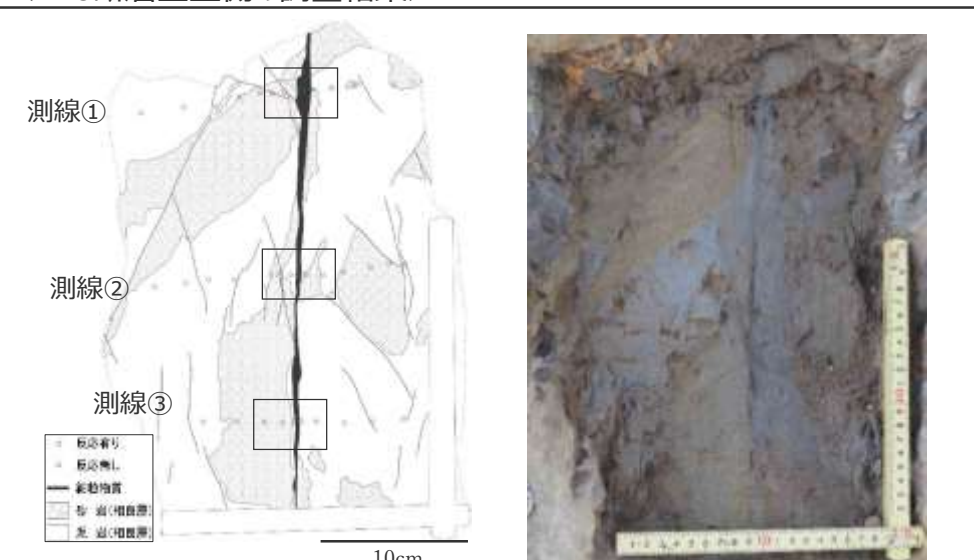

<調査箇所のスケッチ図>

<調査箇所の写真>

<測線①の拡大>

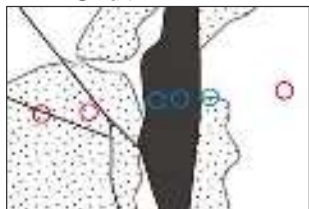

<測線②の拡大>

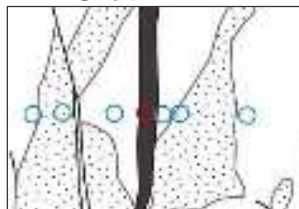

<測線③の拡大>

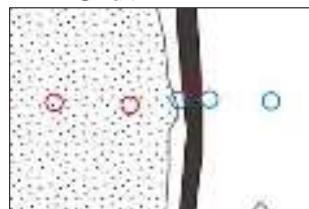

<H-6断層下盤側の調査結果>

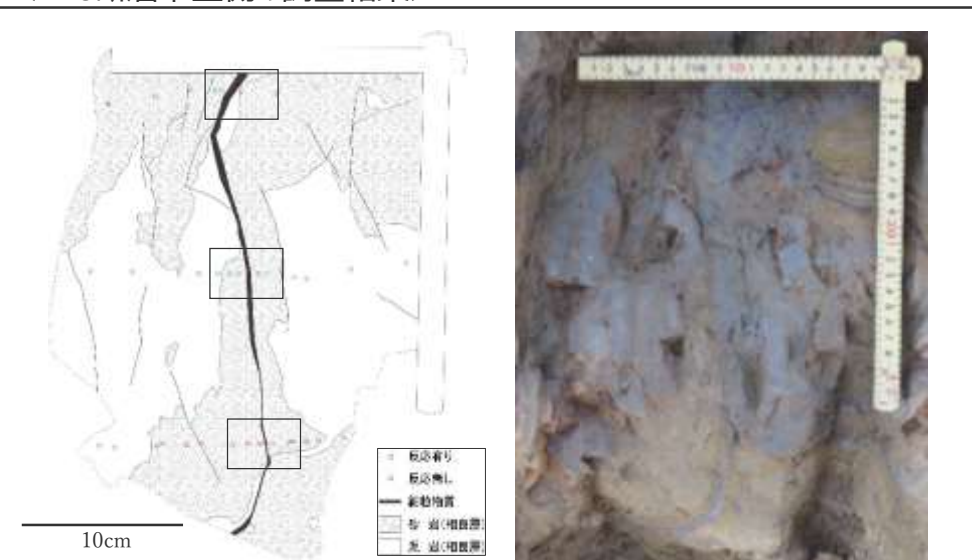

<調査箇所のスケッチ図>

<調査箇所の写真>

<測線①の拡大>

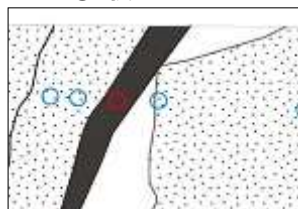

<測線②の拡大>

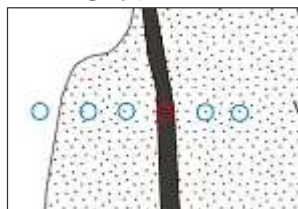

<測線③の拡大>

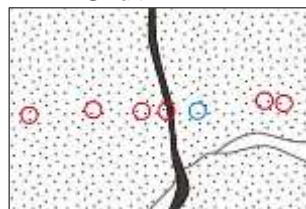

まとめ

前頁に示す調査結果より細粒物質では過酸化水素水の還元反応が認められない傾向にあること，本頁に示す調査結果より母岩に過酸化水素水の還元反応が認められる箇所でも極近傍の細粒物質には還元反応が認められない傾向にあることから，母岩に比べ細粒物質に多量のマンガンは沈着しておらず，すなわち細粒物質への選択的な地表水の浸透はないと考えられ，細粒物質が周辺母岩に比べ軟質である理由は地表水による影響ではないと判断した。

4.5 H断層系の形成要因

【検討内容】

H断層系の形成要因について、敷地近傍及び敷地深部の調査結果を踏まえ考察し、H断層系は浅部の堆積物のすべりに伴いすべり移動体内に形成された正断層群であると考えられることを示す。

【検討の流れ】

- ・ 並走する同傾向の正断層群を形成させるような地質学的場の検討。
- ・ 敷地深部及び敷地近傍調査結果等を踏まえ、上記構造からの絞り込み。
- ・ 絞り込まれた主構造の知見の把握。
- ・ 上記知見と、敷地内の地質・地質構造が合致するかの確認。

(1) 正断層群形成に関する知見と敷地周辺の地質構造

【検討内容】

並走する同傾向の正断層群を形成させるような構造に関する知見と、敷地深部及び敷地近傍の調査結果から、H断層系の形成要因となる地質学的場を検討する。



並走する同傾向の正断層群を形成させるような構造

- 並走する同傾向の正断層群は次のような地質学的場において形成されるとの知見がある。

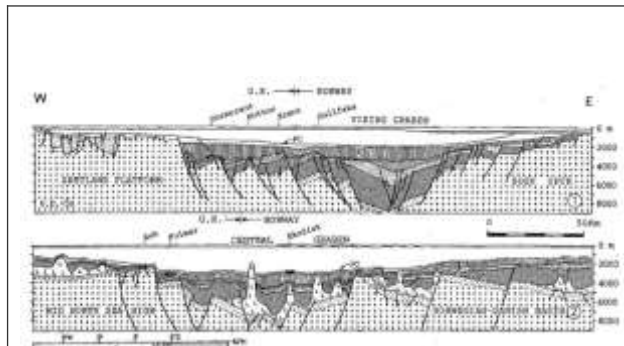

テクトニックな要因（リフティング等）により形成される正断層群
（齊藤ほか（1991））

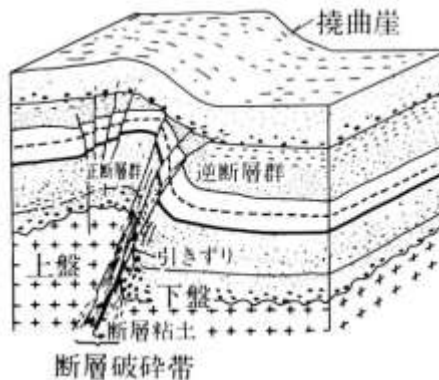

撓曲や逆断層の上盤側に生ずる正断層群
（活断層研究会（1991））

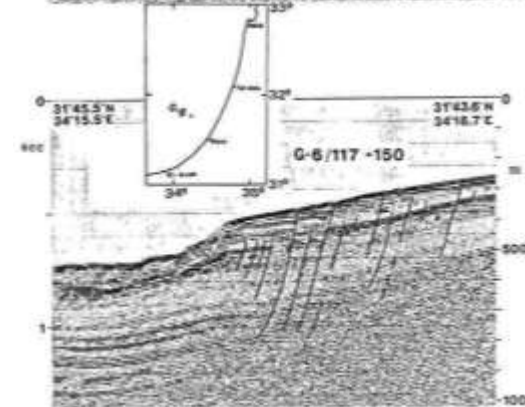
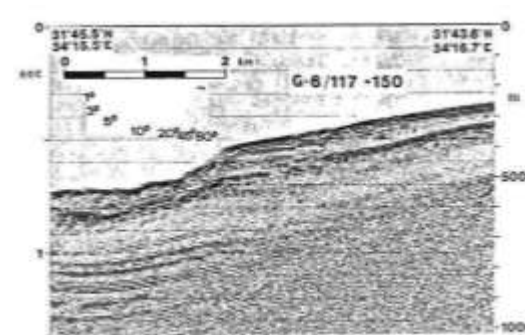

地すべり移動体内で生ずる正断層群
（Almagor and Garfunkel(1979)）



図10図 新島および姥島断層系の形成プロセス概念図

火山のマグマ貫入に伴う表層の引張場により形成される正断層群
（吉永ほか（2009））



横ずれ断層のフラワー構造に伴う正断層群
（谷ほか（1997））

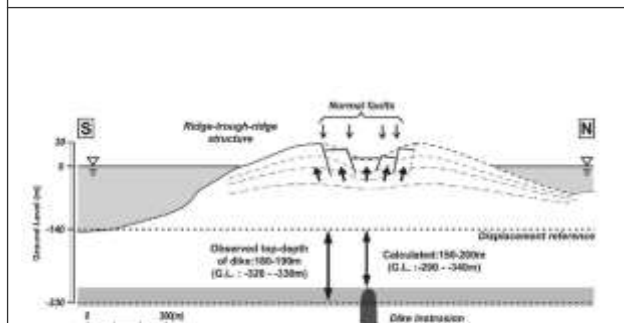
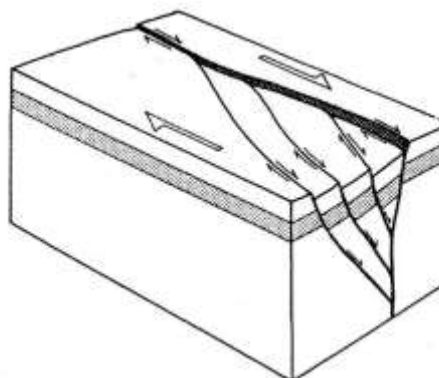
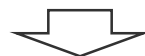

敷地近傍・敷地深部の地質構造調査結果を踏まえ、H断層系形成に関する地質学的場について検討する。

敷地周辺の活断層及び火山

- 敷地周辺の活断層調査結果によると、敷地近傍には、H断層系と近接し、走向がH断層系と同傾向の活断層、活撓曲等は認められない。
- なお、敷地の褶曲構造（比木向斜）を含む「A-17グループ」は、「震源として考慮する活断層」とは考えられないものの、審査コメントを踏まえて、より慎重に評価することとし、上載地層が存在しない範囲を「A-17断層」として「震源として考慮する活断層」と評価している。
- また、敷地及び敷地周辺は火山フロントから離れており火成活動が見られない地域である（中野ほか（2013））。

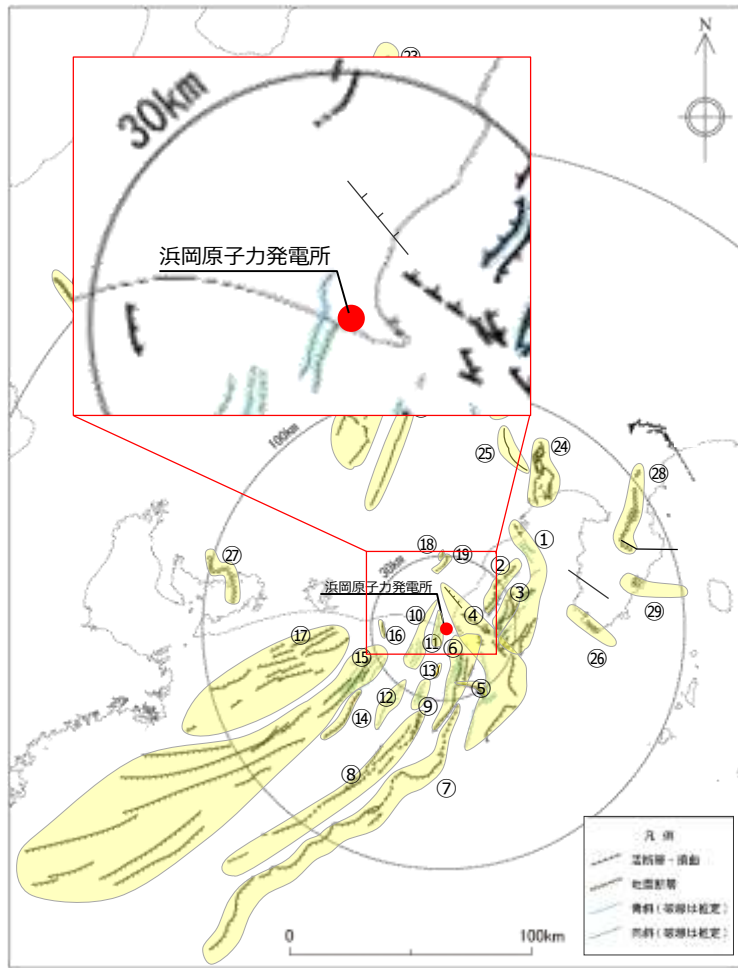

No	活断層の名称	活断層長さ (km)	対応する断層の名称	
海域の活断層	①	根古屋海脚東縁・石花海堆東縁の断層帯	62.6	根古屋海脚東縁の断層帯 (A-31,A-26,S-18,A-27), 石花海堆東縁の断層帯 (北部セグメント) (F-35,A-28,A-29,S-17,A-10), 石花海堆東縁の断層帯 (南部セグメント) (F-28,A-1,F-19,F-27)
	②	石花海海盆内西部の断層帯	26.4	F-17,F-26,F-32,F-33,A-9,S-1,S-16
	③	石花海海盆内東部の断層帯	23.4(21.7)	F-1,F-2,F-3,F-4,F-18,F-34,A-11,A-12,F-36,F-37,S-22
	④	御前崎海脚東部の断層帯・牧ノ原南稜の断層	86.3 (72.6)	御前崎海脚東部の断層帯 (北部セグメント (F-6,F-7,F-8,F-5,F-39,F-40,F-41,F-44,A-32,A-33,A-30,A-38), 南部セグメント (F-29,F-30,A-21,A-22,A-34,A-35,S-9)), 牧ノ原南稜の断層
	⑤	F-12断層	16.0	F-12,F-24
	⑥	御前崎海脚西部の断層帯	46.9(40.2)	A-13,A-19,A-3,F-9,A-20,S-3,F-14,F-23,F-22,F-21, 活断層研究会(1991)の断層, F-20,F-43,F-45,F-46,F-47,A-36,S-21, 及び御前崎台地～御前崎南方沖の褶曲群
	⑦	東海断層系	156.9	東海断層系
	⑧	小台場断層系	109.5	小台場断層系
	⑨	A-4断層	12.1	A-4,S-12,活断層研究会(1991)の背斜構造
	⑩	A-5・A-18断層	31.0(11.5)	A-5,S-11,S-10,A-18グループ
	⑪	A-17断層	15.7	A-17グループ
	⑫	A-6断層	22.4	A-6,活断層研究会(1991)の背斜構造
	⑬	A-41断層	7.0	A-41
	⑭	天竜海底谷に沿う断層	26.1	天竜海底谷に沿う断層
	⑮	遠州断層系	173.7	遠州断層系, A-7,A-8,S-4,S-13,S-14,S-15
	⑯	F-16断層	7.1	F-16
陸域の活断層	⑰	渥美半島沖の断層	76.8	荒井ほか(2006)の渥美半島沖断層群に関連する断層, 鈴木(2010)等の遠州灘撓曲帯
	⑱	杉沢付近のリニアメント・変位地形	2.6	杉沢付近のリニアメント・変位地形
	⑲	大島付近のリニアメント・変位地形	8.7	大島付近のリニアメント・変位地形
	⑳	濃尾断層帯	約76	濃尾断層帯
	㉑	中央構造線北端部	54	中央構造線北端部
	㉒	伊那谷断層帯	約79	伊那谷断層帯
	㉓	糸魚川-静岡構造線活断層帯	約158	糸魚川-静岡構造線活断層帯
	㉔	富士川河口断層帯	約26以上	富士川河口断層帯
	㉕	身延断層	約20	身延断層
	㉖	石廊崎断層	約20	石廊崎断層
	㉗	深溝断層	約22	深溝断層
	㉘	北伊豆断層帯	約32	北伊豆断層帯
	㉙	稲取断層帯	約23	稲取断層帯

敷地周辺の応力場（広域の地殻変動）

- 国土地理院（1997）による1883年～1994年の中部・近畿地方の地殻歪によると、敷地周辺は概ね北西－南東方向の圧縮歪が卓越する圧縮場であり、東西走向の正断層が形成されるような応力場ではない。



国土地理院（1997）に一部加筆

4.5(1) 正断層群形成に関する知見と敷地周辺の地質構造のまとめ

【検討結果】

(1) 正断層群形成に関する知見と敷地周辺の地質構造

- 5a 断層活動や火山活動，地すべりに伴い正断層群が形成されるとの知見がある。
- 並走する同傾向の正断層群は，他の断層活動や火山活動，地すべりといった地質学的場において形成されるとの知見がある。
- 5b 敷地近傍にはH断層系との関連が想定される火山活動や活断層は認められない。
- 敷地近傍には，H断層系と近接し，走向がH断層系と同傾向の活断層，活撓曲等や火山活動は認められない。
 - 敷地周辺は，概ね北西－南東方向の圧縮歪が卓越する。

(検討結果の段落番号は，章末のまとめスライドと対応している。)



【考察及び詳細調査の方針】

- H断層系は他の断層活動や火山活動に伴い形成された構造ではなく，H断層系形成に係る地質学的場としては，地すべりである可能性が高いと考えられることから，地すべりに関する知見を収集し→4.5(2)，その特徴と調査結果を踏まえ，敷地深部において地すべり面と考えられる構造が存在するか検討を行う→4.5(3)。

(2) 地すべりに関する知見

【検討内容】

H断層系の形成要因の可能性が高い地すべりについて、知見を収集する。

知見(その2) 地すべりの形態について

- 海底地すべりが発生する前の地形的特徴として、斜面堆積物に正断層が認められる場合がある。また、向斜軸のプランジと斜面の傾斜方向が、流れ盤の関係となる開いた向斜軸部に、地すべりが形成される場合がある。(各文献の詳細は、第704回審査会合資料1-3 参考資料参照。)

川村ほか(2017)

- 海底地すべりの形態的特徴は、地形的特徴から一般的に、馬蹄形の窪地によって特徴付けられる滑落ドメイン(headwall domain)、斜面方位に傾斜した軸をもつ横臥褶曲や等斜褶曲が見られる移動ドメイン(translational domain)、短縮変形による凸型地形によって特徴づけられる先端ドメイン(toe domain)に分かれる(図のA)が、南海付加体では移動ドメインや先端ドメインが見られないことが多いとしている。
- また、海底地すべりが滑り落ちる前の地形的特徴として、斜面堆積物に正断層が認められたり、先端部に圧力隆起部が発達したり、上部には開口亀裂が発達する場合があるとしている(図のB)。

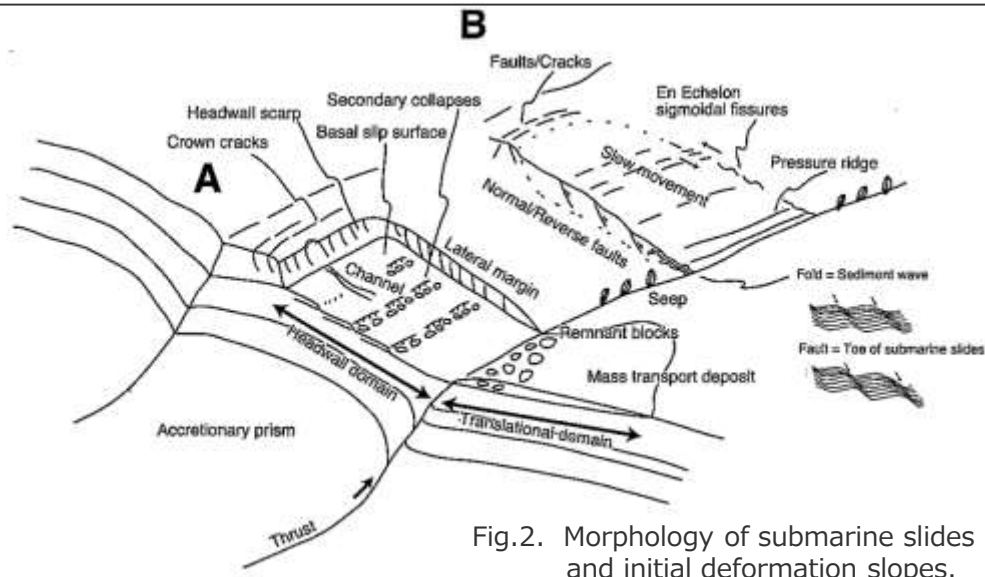

Fig.2. Morphology of submarine slides and initial deformation slopes.

田中ほか(2007)

- 岡山県西部の三畳系成羽層群で多発する地すべりは、褶曲した層理面に規制されることが特徴的であるとし、移動体の移動方向が層理面の傾斜方向である「同斜構造型」と向斜軸のプランジと斜面の傾斜方向が流れ盤の関係となる開いた向斜軸部に形成される「向斜軸型」の二つのタイプが存在するとしている。



図-12 褶曲構造に規制される2つのタイプの成羽層群地すべり(左は「同斜構造型」、右は「向斜軸型」である)

知見(その3) 地すべり移動体内の構造について

- 地すべり移動体内に平行な正断層群が生じ、地層が後方回転する（前述のdomino faultsとよく似た形態的特徴が生じる）との知見がある。（各文献の詳細は、第704回審査会合資料1-3 参考資料参照。）

横田ほか(2015)

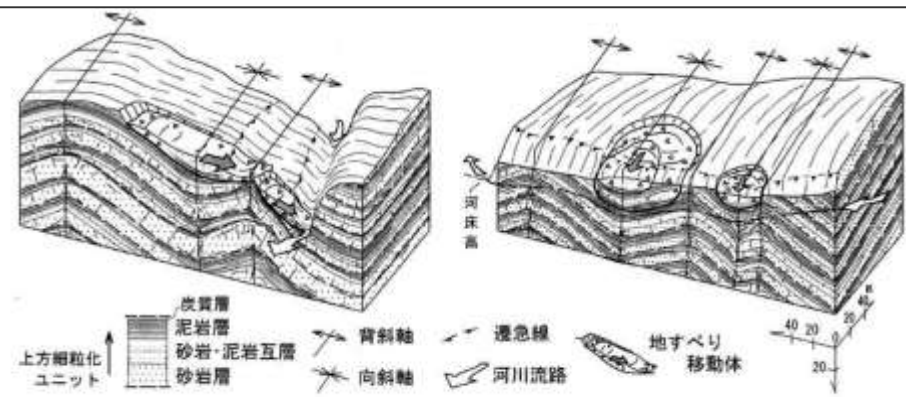
- 地すべり移動体頭部では通常展張帯となり、並進地すべりでは高角な開口クラック、回転すべりではリストラック正断層となり、移動体は山側に傾斜する。複数のリストラック正断層がほぼ平行に形成されて断層群を成すことも多く、既存割れ目に沿った引張破壊が主体になりブロック化や破碎が生じるとしている。

渡邊・中濱(2013)

- 2011年4月に福島県で発生した地震による、県道いわき石川線の地すべりについて、新第三紀の泥岩・凝灰岩中の層面断層が地すべりの地質要因となったとし、移動体内部に平行な正断層群や地層の後方回転を解釈している。

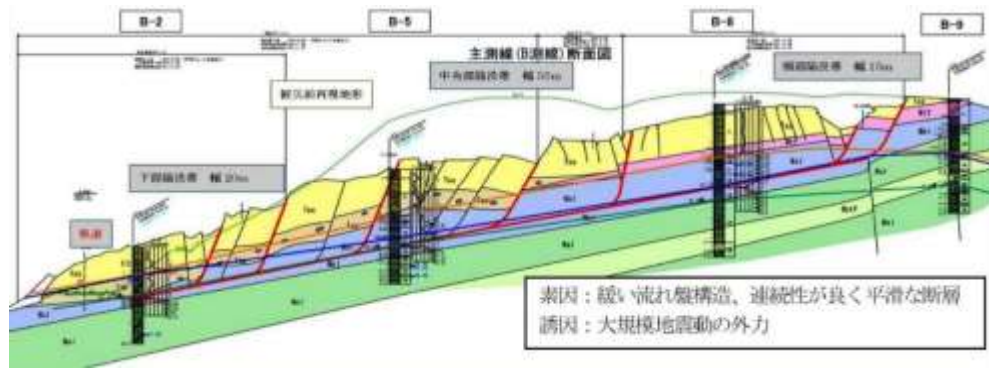

McClay and Ellis(1987)

- 砂箱実験により、引張場における断層の形成現象の再現を試み、平行な正断層群が生じ地層の後方回転が見られたとしている。

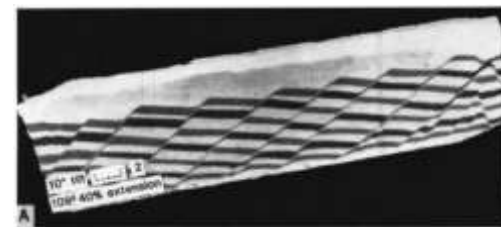

Almagor and Garfunkel(1979)

- イスラエル沖の大陸縁辺部の海底地すべりの調査を行い、鮮新世～第四紀の厚い堆積物中に、回転性のスランプ地すべりを確認し、大陸斜面下部の海底下数百mの深さまでほぼ平行に正断層群が存在するが、深部では不明瞭になると解釈している。

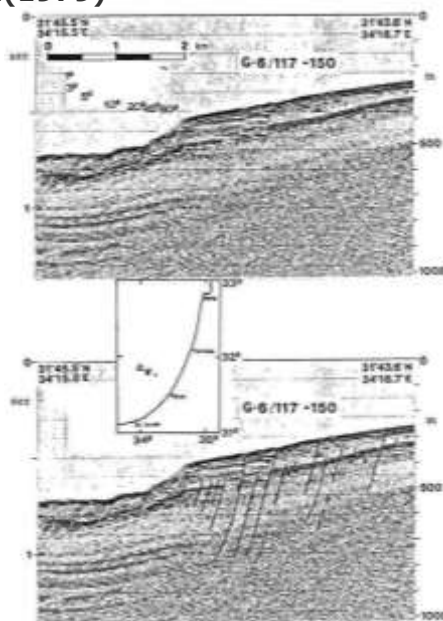

Moore et al.(2015)

- 南海トラフ熊野灘沖の前弧海盆中の音波探査記録において、陸側に低角度で傾斜する堆積構造中に、同じく陸側に高角度傾斜する平行な正断層群が推定される。
- 本知見に示される正断層群は、巨大分岐断層に沿う隆起帯の成長等による堆積物の傾動が要因とされ、H断層系とはテクトニクス的な背景は異なり、また海底地すべりとは解釈されていないものの、“隆起に伴う表層付近の地層の傾動によって生じた引張応力によって形成された、地下深部に連続せず、後方回転を伴う一連の平行な正断層群”という観点では同一であり、地すべり移動体中に生じる後方回転を伴う一連の平行な正断層群と類似するため、H断層系の形成要因の考察に資する知見と解釈し、本文中に引用している。

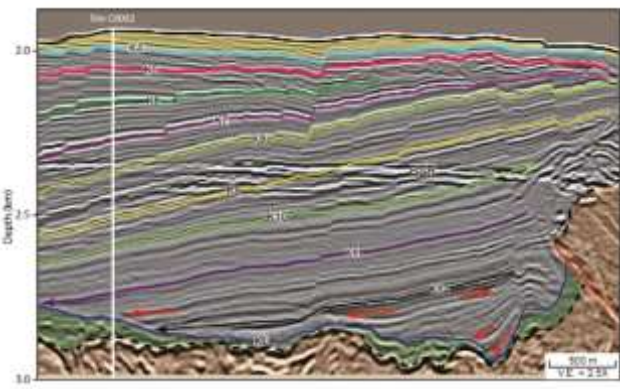

知見(その4) すべり面付近の構造について

- すべり面の露頭観察の事例によると、すべり面は暗色の薄層として認識され、塑性流動した変形組織が確認できるとの事例がある。(各文献の詳細は、第704回審査会合資料1-3 参考資料参照。)

横田ほか(2015)

- 地すべり移動体において、地すべり面ではせん断破壊が主要な破壊様式になり、すべり面付近にせん断帯が形成されるとしている。

日本地すべり学会 (2013)

- 実際に確認された地すべり面についていくつか事例を紹介するなかで、第三紀層地すべりのすべり面の写真を示し、本地すべり面について、主変位せん断面（写真の厚さ数mmの暗色の薄層）と、その下位に発達する塑性流動した変形組織が確認できるとしている。

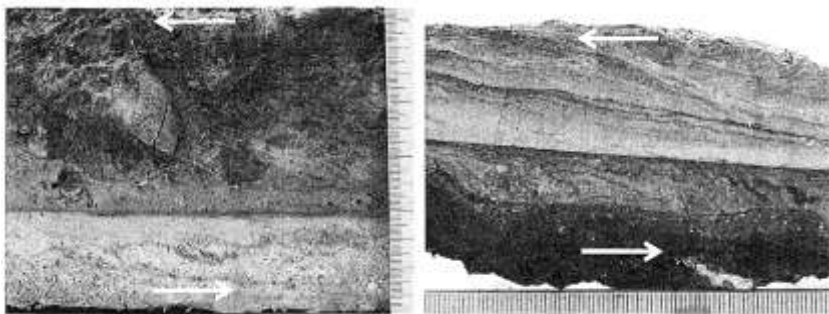

下総台地研究グループ (2010)

- 茨城県南東部の行方台地に分布する更新統において、推定旧地表面から深度10m～12mの下位の累層に液状化・側方流動した痕跡（液状化・流動化層）及び、その上位層が小断層群を伴って破壊した現象を確認し、液状化・流動化層中に、暗色の厚さ1～5mmの複数の境界面を認め、これを側方流動による境界面と推定している。

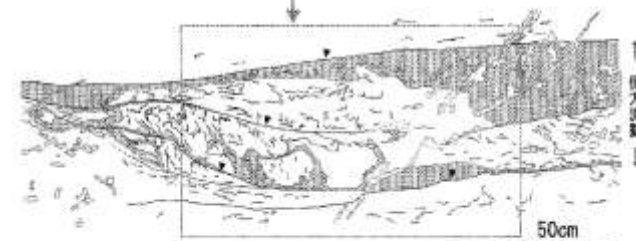

側方流動のスケッチ・写真 写真はスケッチ作成時より表面を厚さ2-3mm程度削り取り撮影。
 Fig.8 Sketch and photograph of lateral flow. The photograph was taken after taking the surface away by 2-3mm thick.

知見(その5) 流動層によるすべりについて

- 正断層群の形成と、底部の流動層の存在あるいはすべりとを関連付けている知見がある。(各文献の詳細は、第704回審査会合資料1-2 補足説明資料参照。)

木村ほか(1993)

・大磯丘陵に分布する更新統の二宮層群下田層の大露頭について、上位の地層には断層によるずれが認められるが、下部の地層では断層が認められないとし、層面に沿うすべりに伴い、すべり面より上位の層の中だけに断層ができたとしている。



University of Leeds (HPより)

・正断層には、後方回転を伴う平行な断層群があるとし、その断層群の底部を流動層として図示している。

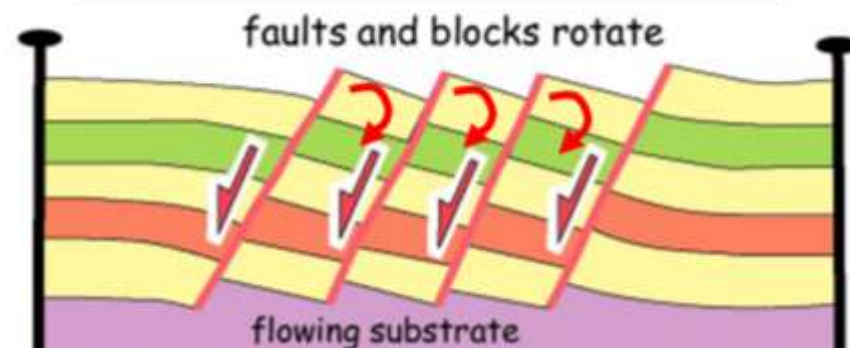

(注) 本知見は、前述のドミノ構造の概念図と同様であるが、下部の流動層の影響で、上部層に正断層群が形成・ブロック毎に後方回転が生じるといふ、地すべりの事例と同様のため、ここに引用した。

下総台地研究グループ(2010)

・茨城県南東部の行方台地に分布する更新統において、深度10m~12mの下位の累層に液状化・側方流動した痕跡と、上位層が小断層群を伴って破壊した現象を確認し、その成因を、基本的には地震動をトリガーとする液状化および側方流動の発生と、これに起因する支持力の低下による上位層の重力的破壊によるものと考察している。

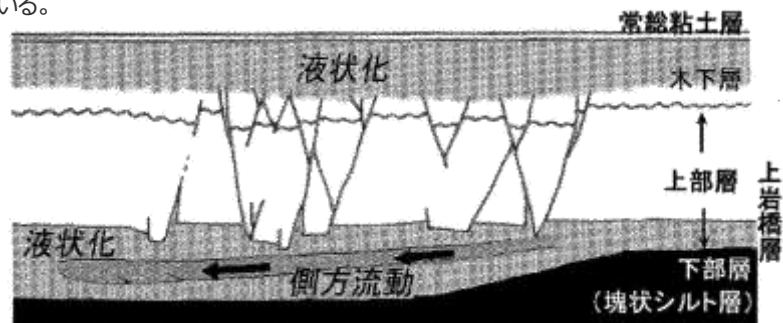

知見(その6) 正断層群形成に関する数値シミュレーションに関する知見 中部電力

- 地盤の固結状況が異なる地盤が傾斜する際の地盤の挙動をシミュレーションし、リストラクナ正断層群が形成される地盤の固結状況は限定的であるとする知見がある。

山田ほか (2019)

- 土の骨格構造の動きを記述する弾塑性構成式を搭載し慣性力を考慮した水~土骨格連成有限変形解析コードGEOASIAを用い、地盤の続成作用による固結の進行状況が異なる3種類の水平堆積地盤が傾斜する際の地盤の挙動をシミュレーションしている。
- シミュレーションの結果、未固結~半固結状態にある地盤の傾斜が進行すると、せん断ひずみの局所化が進展し、すべり線が地表面から深部に向かって経時的に位置を変えて次々と地盤内に発生しリストラクナ正断層群が形成され(図2)、最終的にすべり線に沿ってブロックは後方回転し、地盤下層では圧縮領域が広がることによって浅部の変位が吸収され、すべり線は不明確になる(図3)としている。
- また、未固結~半固結状態より軟らかい堆積直後の状態では、地盤は流れるだけであり、それより硬ければ、すべり線は現れない(図4)ことから、リストラクナ正断層群が形成される地盤物性は「ごく限定的」であることが確かめられたとしている。

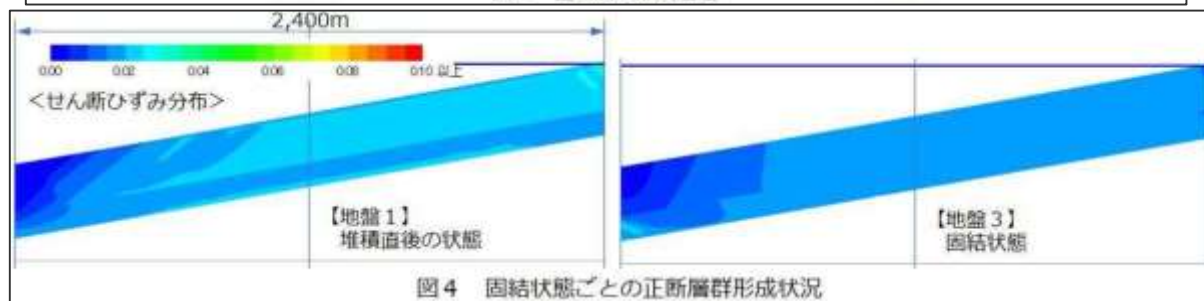
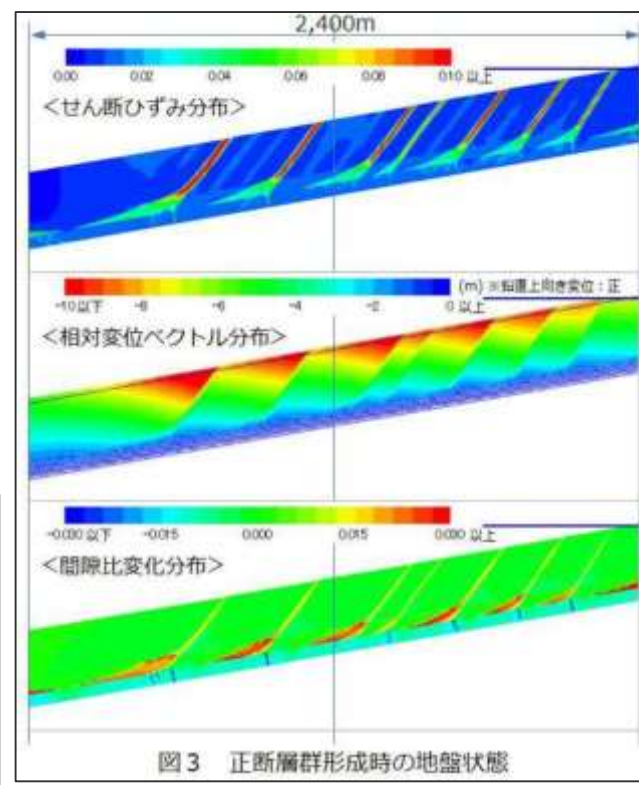
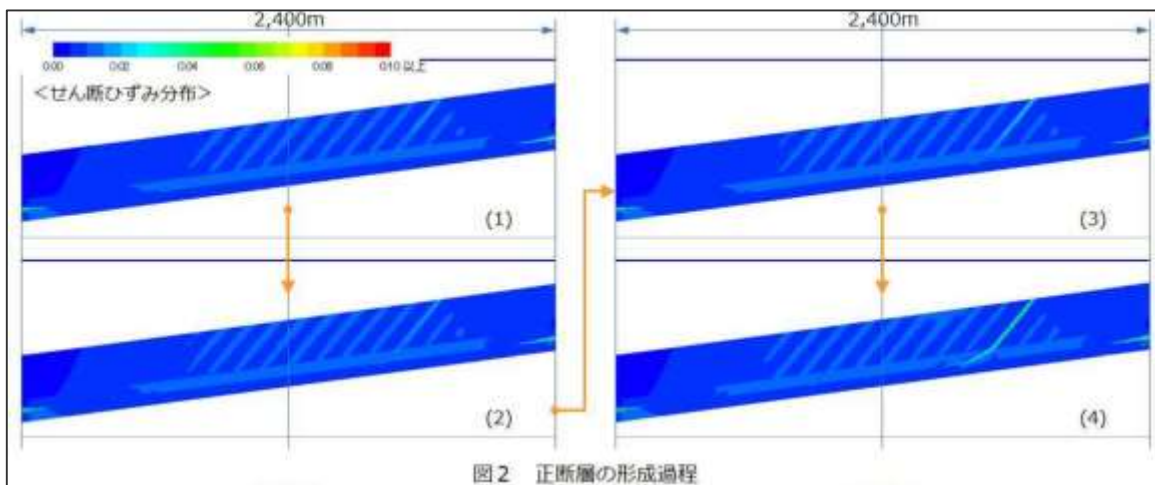

4.5(2) 地すべりに関する知見のまとめ

【検討結果】

(2) 地すべりに関する知見

5c 地すべりに関して、層理面や層面すべりを利用した地すべりが生じるとの知見、地すべり移動体内に平行な正断層群が生じ地層が後方回転するとの知見、地すべり面は塑性流動を伴う暗色の薄層として認められる場合がある等の知見がある。

- ・ 層理面は、地層の境界面であり連続性が良い上に、構成物質の分離面として重要な役割を果たすとされており、層理面や層面すべりにより地すべりが生じた事例がある。
- ・ 海底地すべりが発生する前の地形的特徴として、斜面堆積物に正断層が認められる場合がある。
- ・ 向斜軸のプランジと斜面の傾斜方向が、流れ盤の関係となる開いた向斜軸部に、地すべりが形成される場合がある。
- ・ 地すべり移動体内に平行な正断層群が生じ地層が後方回転するとの知見がある。
- ・ 地すべり面は、暗色の薄層として認識され、塑性流動した変形組織が確認できる場合がある。
- ・ 正断層群の形成と、底部の流動層の存在あるいはすべりとを関連付けている知見がある。

(検討結果の段落番号は、章末のまとめスライドと対応している。)



【考察及び詳細調査の方針】

- ・ 地すべりに関するこれらの知見やH断層系の形態的な特徴を踏まえると、敷地深部の層理面付近に沿ってすべりが生じた痕跡（bedding-slip fault：層理面に平行で、上盤側の地層が層理傾斜と同方向に運動した断層）が存在する可能性が考えられることから、W25孔のボーリングコアを対象に詳細観察を行う。➡4.5(3)

(3) 敷地深部のbedding-slip fault

【検討内容】

地すべりの知見と同様な構造が敷地にみられるか確認する。

ボーリングコアの観察結果 (W25孔)

- 検討は、明瞭なBHTVデータが得られる深度（地表～深度650m）を対象に実施した。
- bedding-slip faultの検討にあたっては、コア観察において暗色の薄層に挟まれた流動的な変形構造を確認できる区間を抽出し、CT撮影画像を用いて変形構造が最も明瞭に確認できる断面において、運動センスの検討を行った。
- CT画像を用いた運動センスの検討結果によると、褶曲構造に伴うと考えられる東向き逆断層(flexural-slip fault)が、相良層の上部から下部にかけて分布し、南落ちの正断層センスの構造(bedding-slip fault)が、深度350～450mにかけて分布する。
- H断層系と同センスである南落ちの正断層センスの構造は、地層の後方回転が収束する深度付近に対応している。
- なお、深度450～650mの区間では、コア観察において暗色の薄層に挟まれた流動的な変形構造は確認されなかった。

抽出深度 (m)	変位方位	運動センス	備考(変位方位と運動センスによる評価)
102.70-102.90	東南東	逆断層	褶曲構造に伴うと考えられる逆断層
138.00-138.20	東南東	逆断層	褶曲構造に伴うと考えられる逆断層
159.45-159.60	東南東	逆断層	褶曲構造に伴うと考えられる逆断層
352.05-352.25	東	逆断層	褶曲構造に伴うと考えられる逆断層
363.25-363.45	東	逆断層	褶曲構造に伴うと考えられる逆断層
381.90-382.05	東	逆断層	褶曲構造に伴うと考えられる逆断層
386.80-386.87	南南西	正断層	南落ちの正断層(H断層系と同センスの構造)
388.10-388.25	東	逆断層	褶曲構造に伴うと考えられる逆断層
391.30-391.45	東	逆断層	褶曲構造に伴うと考えられる逆断層
397.75-398.00	東	逆断層	褶曲構造に伴うと考えられる逆断層
437.30-437.40	東	逆断層	褶曲構造に伴うと考えられる逆断層
438.15-438.30	南南西	正断層	南落ちの正断層(H断層系と同センスの構造)
450.15-450.50	西南西	正断層	南落ちの正断層(H断層系と同センスの構造)

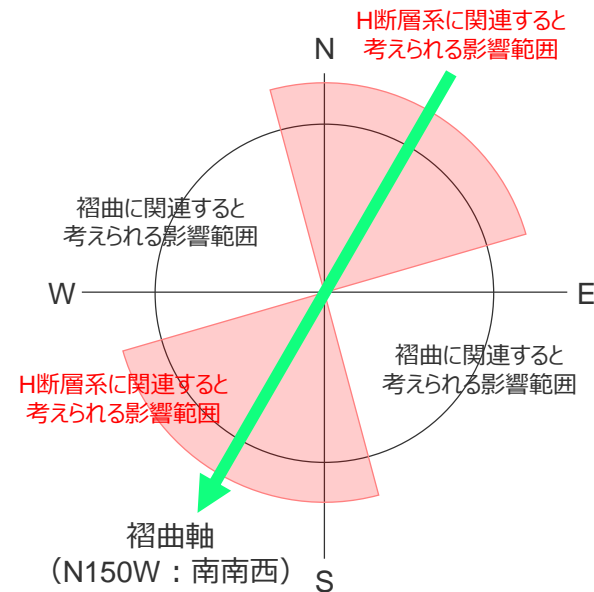

<評価の考え方>

(W25孔の孔口標高:6.02m。
各深度の観察結果の詳細は、第654回審査会合 資料1-3 pp.87～99に示す。)

詳細観察例 (W25孔 標高-350m付近)

- W25孔の標高-350m付近のボーリングコアで確認された暗色の薄層に挟まれた流動的な変形構造の観察結果を示す。
- 暗色の薄層やその周囲は固結しており、暗色の薄層はCT画像からも密度が比較的高いことが確認できる。
- 暗色の薄層に挟まれたゾーンには流動的な変形構造が確認され、CT画像からは砂粒子の配列等により、東向き逆断層センスの構造であることが分かる。

<暗色の薄層 (一例)>

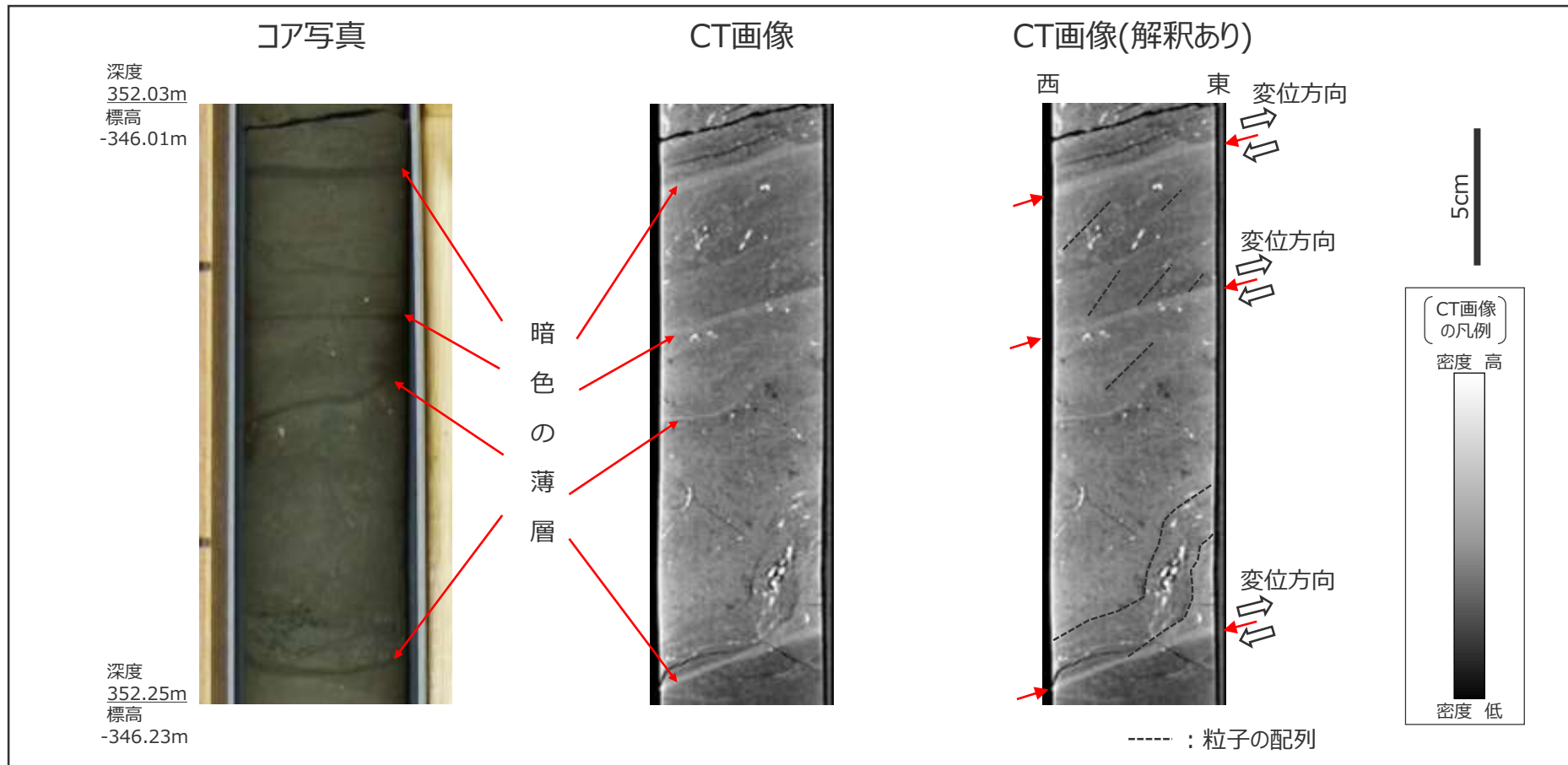

詳細観察例 (W25孔 標高-380m付近)

- W25孔の標高-380m付近のボーリングコアで確認された暗色の薄層に挟まれた流動的な変形構造の観察結果を示す。
- 暗色の薄層やその周囲は固結しており、暗色の薄層はCT画像からも密度が比較的高いことが確認できる。
- 暗色の薄層に挟まれたゾーンには流動的な変形構造が確認され、CT画像からは砂粒子の配列やR面等により、南南西落ちの正断層センスの構造であることが分かる。

<暗色の薄層 (一例)>

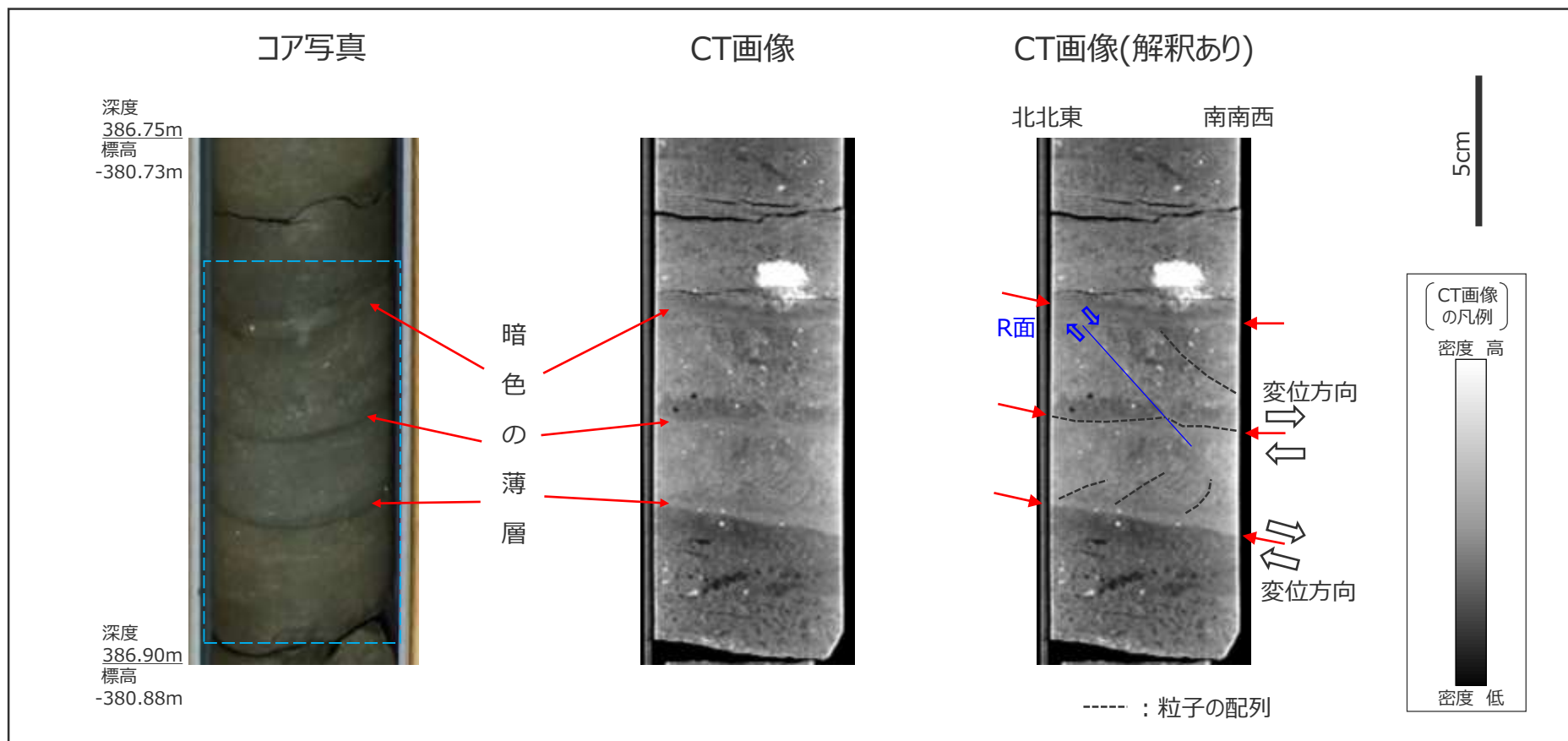

詳細観察例 (W25孔 標高-430m付近)

- W25孔の標高-430m付近のボーリングコアで確認された暗色の薄層に挟まれた流動的な変形構造の観察結果を示す。
- 暗色の薄層やその周囲は固結しており、暗色の薄層はCT画像からも密度が比較的高いことが確認できる。
- 暗色の薄層に挟まれたゾーンやその周囲には、引き延ばされたような変形構造が確認され、CT画像からは砂粒子の配列やR面等により、南南西落ちの正断層センスの構造であることが分かる。

<暗色の薄層 (一例)>

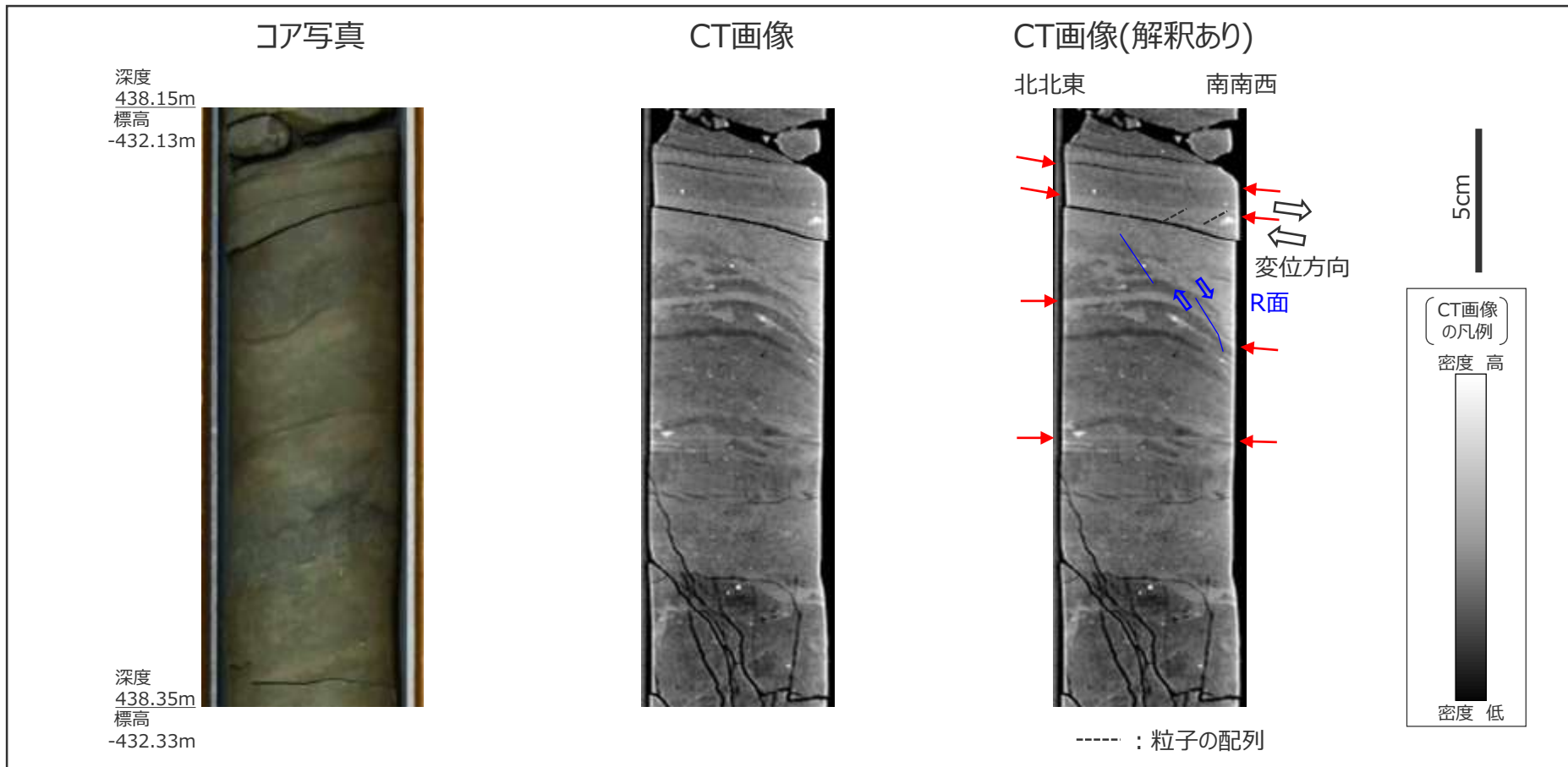

ボーリングコアの観察結果

- W25孔のボーリングコア観察結果において、 bedding-slip faultが、 暗色の薄層に挟まれた南落ち正断層センスの運動方向を示す流動的な変形構造として、 地層の走向傾斜が変化するゾーンに対応していることを踏まえ、 W15孔、 W26孔、 No.8孔、 No.9孔及び6110孔においても、 地層の走向傾斜が変化するゾーンを対象として同様の検討を行った。
- bedding-slip faultの検討にあたっては、 コア観察において暗色の薄層に挟まれた流動的な変形構造を確認できる区間を抽出し、 W15孔、 W26孔についてはCT撮影画像を用いて変形構造が最も明瞭に確認できる断面において、 運動センスの検討を行った。
- 検討結果の一覧を下記に示す。
- W15孔、 W26孔においても、 地層の後方回転が収束する深度付近に、 W25孔と同様なbedding-slip faultが認められる。
- No.8孔やNo.9孔は、 BHTVデータがないため運動センスは不明であるものの、 暗色の薄層に挟まれた流動的な変形構造が確認された。

<CT撮影画像より運動センスを評価した孔>

	抽出深度 (m)	変位方位	運動センス	備考 (変位方位と運動センスによる評価)
W15	292.10-292.20	南東	逆断層	褶曲構造に伴うと考えられる逆断層
	320.05-320.15	東南東	逆断層	褶曲構造に伴うと考えられる逆断層
	338.75-338.95	東南東	逆断層	褶曲構造に伴うと考えられる逆断層
	342.45-342.55	南東	逆断層	褶曲構造に伴うと考えられる逆断層
	345.85-345.95	東	逆断層	褶曲構造に伴うと考えられる逆断層
	390.65-390.90	西南西	正断層	南落ちの正断層(H断層系と同センスの構造)
W26	280.05-280.15	西南西	逆断層	褶曲構造に伴うと考えられる逆断層
	323.10-323.20	西	逆断層	褶曲構造に伴うと考えられる逆断層
	323.65-323.75	西	逆断層	褶曲構造に伴うと考えられる逆断層
	326.30-326.40	西	逆断層	褶曲構造に伴うと考えられる逆断層
	359.90-360.00	西北西	逆断層	褶曲構造に伴うと考えられる逆断層
	365.90-366.00	西南西	逆断層	褶曲構造に伴うと考えられる逆断層
	399.50-399.85	南西	正断層	南落ちの正断層(H断層系と同センス)
	435.35-435.55	西北西	逆断層	褶曲構造に伴うと考えられる逆断層

<コア観察より流動変形構造を抽出した孔>

	抽出深度(m)		抽出深度(m)		抽出深度(m)
No.8孔	361.35-361.45	No.9孔	379.30-379.40	6110孔	138.75-138.80
	394.50-394.60		379.75-379.85		146.85-146.95
			380.60-380.70		148.95-149.00

各孔の孔口標高
 W15孔：40.27m
 W26孔：10.57m
 No.8孔：6.35m
 No.9孔：5.86m
 6110孔：21.12m

(各孔、各深度の観察結果の詳細は、第654回審査会合 資料1-3 pp.100~116に示す。)

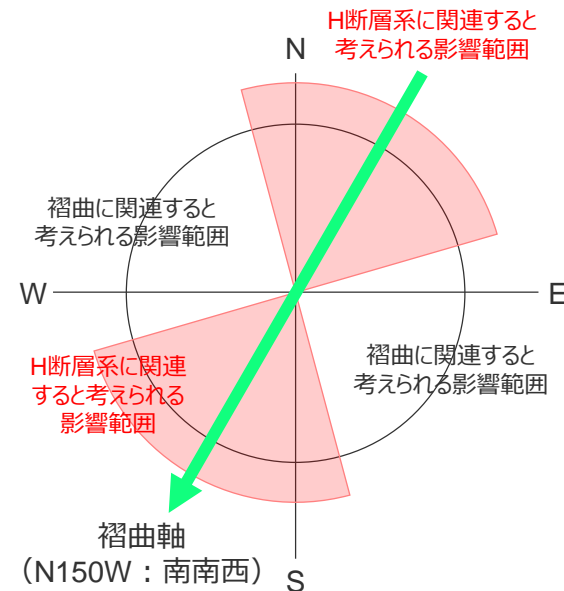

<評価の考え方>

流動的な変形構造を伴う薄層の分布状況（その1）

- 流動的な変形構造を伴う薄層の検討結果を下図に示す。
- BHTVデータとCT撮影画像により運動センスの検討を実施したW15孔, W25孔, W26孔では、いずれの孔においても、南落ち正断層センスの変形構造（bedding-slip fault）が、地層の後方回転が収束する深度付近に分布している。

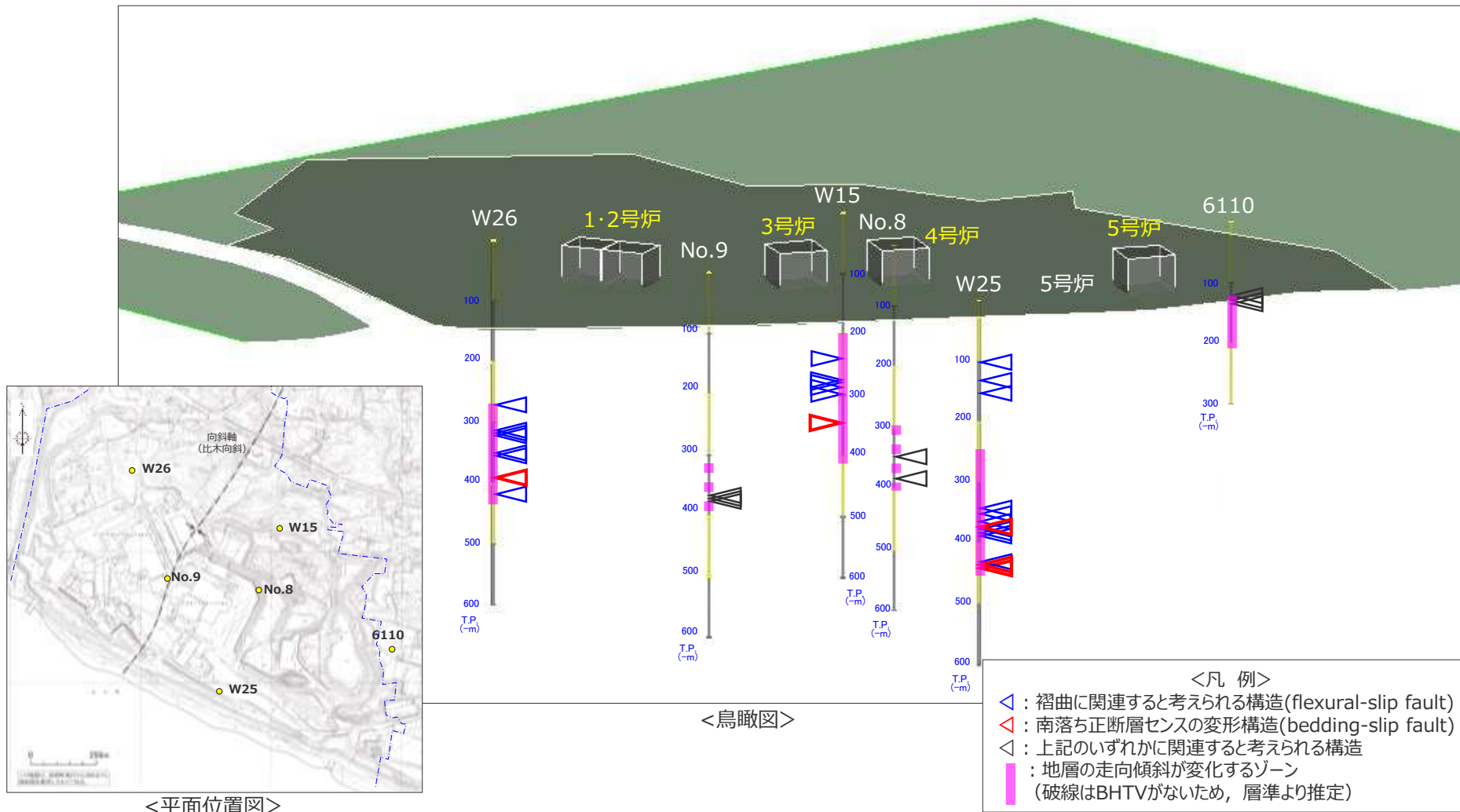

流動的な変形構造を伴う薄層の分布状況（その2）

- W25, W15, W26, 6110孔の結果について、走向傾斜分布グラフとの対応を下図に示す。
- 南落ち正断層センスの変形構造(bedding-slip fault)は、いずれも地層の後方回転が収束する深度付近に対応し、それはいずれもK-6凝灰岩付近の層準に対応する。



— K-6凝灰岩層※
※破線は前後の層準からの推定

<凡 例>
 ◁ : 褶曲に関連すると考えられる構造(flexural-slip fault)
 ▷ : 南落ち正断層センスの変形構造(bedding-slip fault)
 ◁ : 上記のいずれかに関連すると考えられる構造

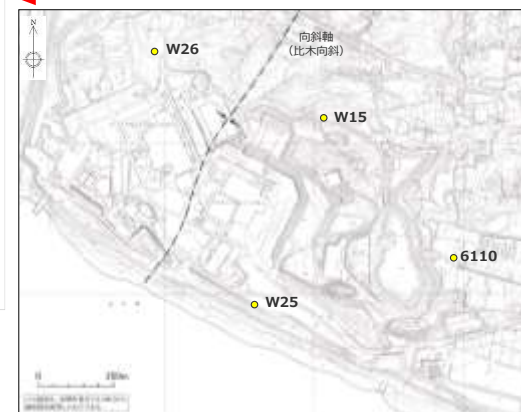

4.5(3) 敷地深部のbedding-slip faultのまとめ

【検討結果】

(3) 敷地深部のbedding-slip fault

- 5d 南落ち正断層センスで固結した流動的な変形構造を示すbedding-slip faultが標高-400m程度周辺に広がりを持って分布している。
- W25孔では、ボーリングコアのCT画像撮影による詳細検討を行った結果、敷地深部の標高-350~-450m付近において、暗色の薄層に挟まれた南落ち正断層センスの運動方向を示す流動的な変形構造が複数認められ、これらはbedding-slip fault（層理面に平行で、上盤側の地層が層理傾斜と同方向に運動した断層）と考えられる。それ以外の深度に認められる同様な変形構造は逆断層センスを示し、これらは褶曲構造に伴うflexural-slip faultと考えられる。
 - bedding-slip faultは、CT画像撮影による詳細検討を行ったW15孔、W26孔においても同様の深度、層準付近に認められる。
 - また、No.8孔やNo.9孔は、BHTVデータがないため運動センスは不明であるものの、暗色の薄層に挟まれた流動的な変形構造が同様の深度に確認され、これらの一部はbedding-slip faultの可能性が考えられる。
 - このbedding-slip faultは、地層の後方回転が収束する深度付近に分布し、K-6凝灰岩付近の層準に対応している。
 - このbedding-slip faultは、固結している。

（検討結果の段落番号は、章末のまとめスライドと対応している。）

4.5 H断層系の形成要因のまとめ (1 / 2)

【検討結果】

(1) 正断層群形成に関する知見と敷地周辺の地質構造

5a 断層活動や火山活動，地すべりに伴い正断層群が形成されるとの知見がある。

- ・ 並走する同傾向の正断層群は，他の断層活動や火山活動，地すべりといった地質学的場において形成されるとの知見がある。

5b 敷地近傍にはH断層系との関連が想定される火山活動や活断層は認められない。

- ・ 敷地近傍には，H断層系と近接し，走向がH断層系と同傾向の活断層，活撓曲等や火山活動は認められない。
- ・ 敷地周辺は，概ね北西－南東方向の圧縮歪が卓越する。

(2) 地すべりに関する知見

5c 地すべりに関して，層理面や層面すべりを利用した地すべりが生じるとの知見，地すべり移動体内に平行な正断層群が生じ地層が後方回転するとの知見，地すべり面は塑性流動を伴う暗色の薄層として認められる場合がある等の知見がある。

- ・ 層理面は，地層の境界面であり連続性が良い上に，構成物質の分離面として重要な役割を果たすとされており，層理面や層面すべりにより地すべりが生じた事例がある。
- ・ 海底地すべりが発生する前の地形的特徴として，斜面堆積物に正断層が認められる場合がある。
- ・ 向斜軸のプランジと斜面の傾斜方向が，流れ盤の関係となる開いた向斜軸部に，地すべりが形成される場合がある。
- ・ 地すべり移動体内に平行な正断層群が生じ地層が後方回転するとの知見がある。
- ・ 地すべり面は，暗色の薄層として認識され，塑性流動した変形組織が確認できる場合がある。
- ・ 正断層群の形成と，底部の流動層の存在あるいはすべりとを関連付けている知見がある。

(3) 敷地深部のbedding-slip fault

5d 南落ち正断層センスで固結した流動的な変形構造を示すbedding-slip faultが標高-400m程度周辺に広がりを持って分布している。

- ・ W25孔では，ボーリングコアのCT画像撮影による詳細検討を行った結果，敷地深部の標高-350～-450m付近において，暗色の薄層に挟まれた南落ち正断層センスの運動方向を示す流動的な変形構造が複数認められ，これらはbedding-slip fault（層理面に平行で，上盤側の地層が層理傾斜と同方向に運動した断層）と考えられる。それ以外の深度に認められる同様な変形構造は逆断層センスを示し，これらは褶曲構造に伴うflexural-slip faultと考えられる。
- ・ bedding-slip faultは，CT画像撮影による詳細検討を行ったW15孔，W26孔においても同様の深度，層準付近に認められる。
- ・ また，No.8孔やNo.9孔は，BHTVデータがないため運動センスは不明であるものの，暗色の薄層に挟まれた流動的な変形構造が同様の深度に確認され，これらの一部はbedding-slip faultの可能性が考えられる。
- ・ このbedding-slip faultは，地層の後方回転が収束する深度付近に分布し，K-6凝灰岩付近の層準に対応している。
- ・ このbedding-slip faultは，固結している。

（検討結果の段落番号は，章末のまとめスライドと対応している。）

4.5 H断層系の形成要因のまとめ (2 / 2)

【検討結果（前頁 まとめ その1 抜粋再掲）】

(1) 正断層群形成に関する知見と敷地周辺の地質構造

5a 断層活動や火山活動，地すべりに伴い正断層群が形成されるとの知見がある。

5b 敷地近傍にはH断層系との関連が想定される火山活動や活断層は認められない。

(2) 地すべりに関する知見

5c 地すべりに関して，層理面や層面すべりを利用した地すべりが生じるとの知見，地すべり移動体内に平行な正断層群が生じ地層が後方回転すると知見，地すべり面は塑性流動を伴う暗色の薄層として認められる場合がある等の知見がある。

(3) 敷地深部のbedding-slip fault

5d 南落ち正断層センスで固結した流動的な変形構造を示すbedding-slip faultが標高-400m程度周辺に広がりを持って分布している。

(検討結果の段落番号は，章末のまとめスライドと対応している。)

【検討結果（4.3のまとめ 抜粋再掲）】

4.3(2) 相良層の北に開いた構造に関する調査結果（相良層の北に開いた構造の範囲）

3d 汀線より陸側約2kmから沖合約1kmにかけて，標高-200m程度以浅において地層の後方回転が認められる。この後方回転は標高-400m程度にかけて徐々に収束していく。

【評価】

上記調査結果より，H断層系の形成要因について以下の通り評価する。

- 他の断層活動や火山活動に伴い形成された構造ではなく（検討結果5a,5b），相良層が未固結～半固結の時代に浅部の堆積物のすべりに伴いすべり移動体内に形成された正断層群であると推定される（検討結果5a,5b,5c,5d,3d）。

この形成要因は，「H断層系に属する各断層の活動時期はすべて同じ時代である」とするH断層系の分布形態・性状等に基づく評価を支持する。

(参考) 敷地深部の地質構造のイメージ

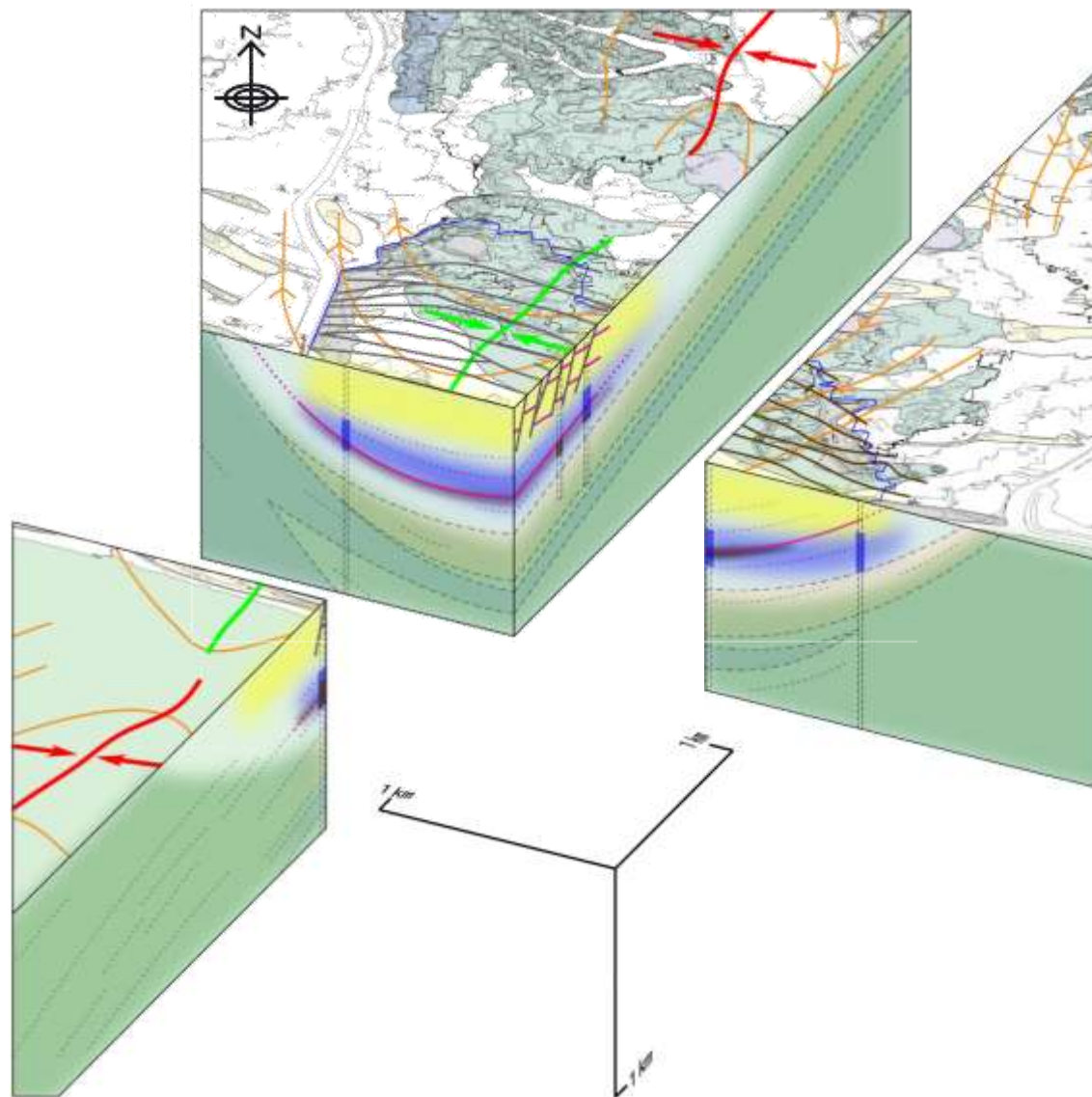

敷地及び敷地前面海域の相良層は以下の構造を呈しているものと推定される。

- 地表から標高-200m程度にかけて、H断層系が分布し地層が後方回転している。それ以深、地層の後方回転は徐々に収束し、標高-400m程度付近以深の地層は後方回転していないものと推定される。
- K-6凝灰岩層は地層の後方回転が徐々に収束する部分に位置し、大きな変位を生じることなく連続的に分布しているものと推定される。
- 暗色の薄層に挟まれた流動的な変形構造が、地層の後方回転が徐々に収束する部分にある程度の広がり有し分布するものと推定される。

4.6 H-9断層の最新活動時期

【検討内容】

- H断層系のひとつであるH-9断層を覆う泥層の堆積年代から、H-9断層の最新活動時期について検討する。
- 検討にあたっては、本地域周辺に分布する古谷泥層(MIS5e, 約12～13万年前)について文献調査、地形調査及び地質調査を行い、その特徴を把握したうえで、BF4地点の泥層と対比する。
- 上記検討により、H-9断層は、後期更新世(MIS5e, 約12～13万年前)以降活動していないことを示す。

(1) H-9断層と上載地層の関係 (BF4地点における調査)

【検討内容】

敷地に北接するBF4地点において、H-9断層と上載地層との関係をトレンチ調査により確認するとともに、上載地層に対比される地層を検討する。

BF4地点における調査

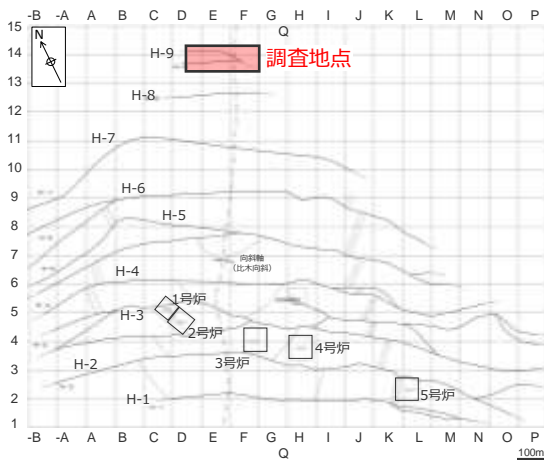

- 敷地に北接するBF4地点（H-9断層が分布）には、段丘堆積物が分布するとの知見はなく、段丘面も判読されないが、風成砂層に覆われた泥層が比較的広く分布している。
- BF4地点において、トレンチ調査を実施し、H-9断層と泥層との関係及び泥層の層相等について確認した。

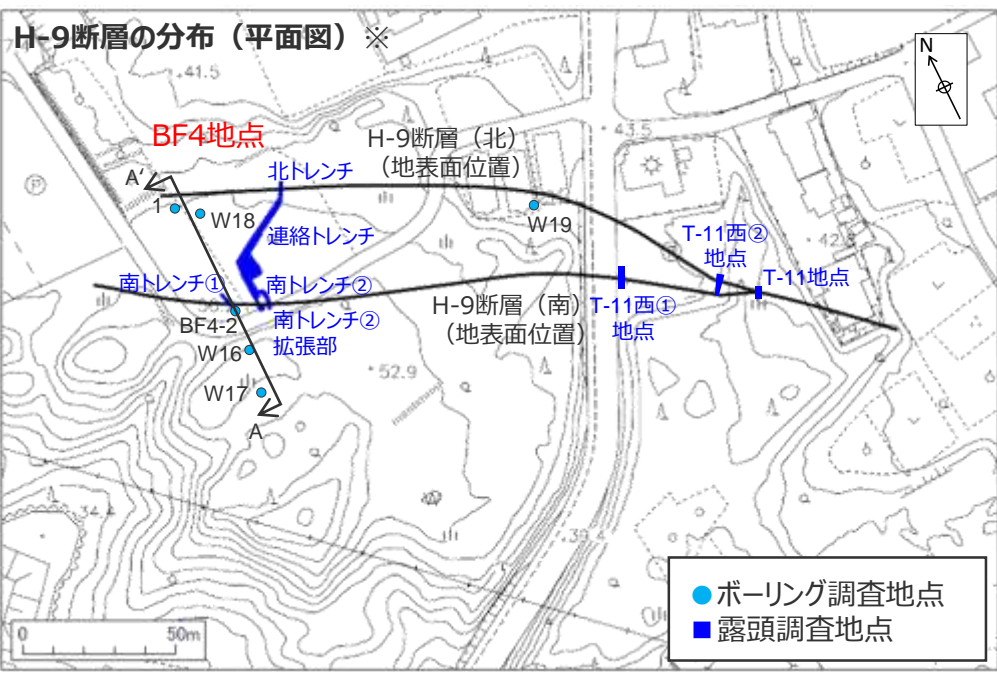

H-9断層の分布（断面図）

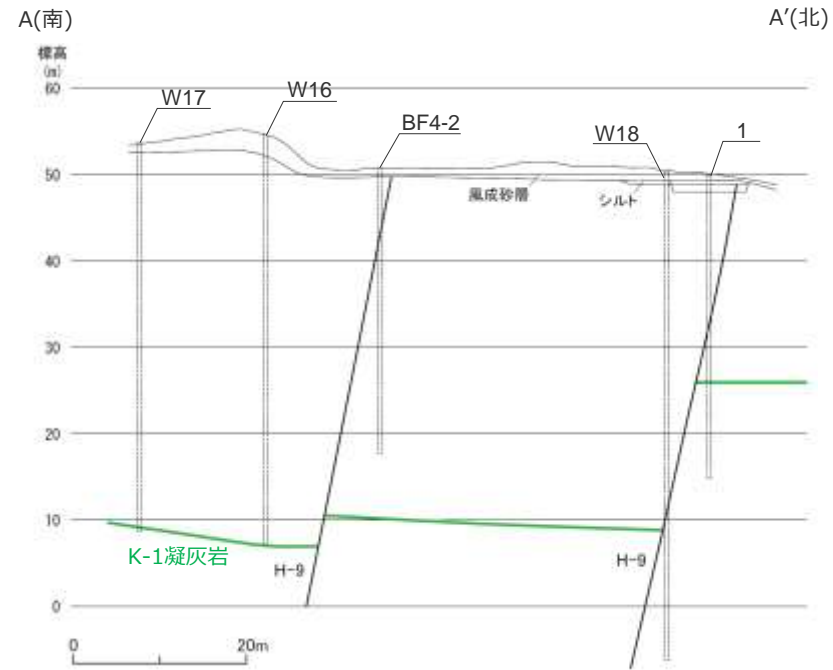

2本のH-9断層に挟まれた区間のK-1凝灰岩の標高は、敷地内で確認した凝灰岩層序に基づき、BF4-2孔で確認したK-1a凝灰岩（K-1凝灰岩の上位層準）の深度から8m低く推定した。

H-9断層と上載地層との関係 (BF4地点 南トレンチ①)

- 南トレンチ①のH-9断層は、上部を泥層に不整合に覆われており、泥層の基底面に変位や変形は認められない。
- 泥層には円～扁平礫が含まれる。

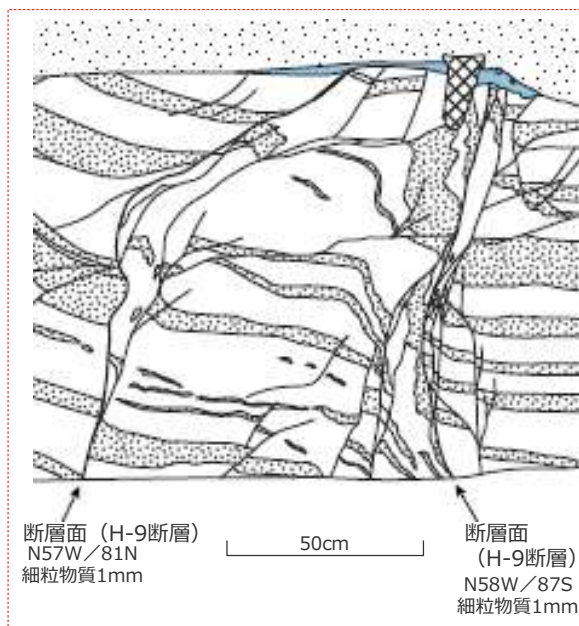

(右図赤枠部拡大)

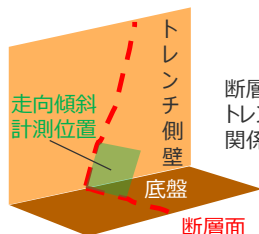

断層面の走向傾斜はトレンチ側壁と基底との関係から計測した。

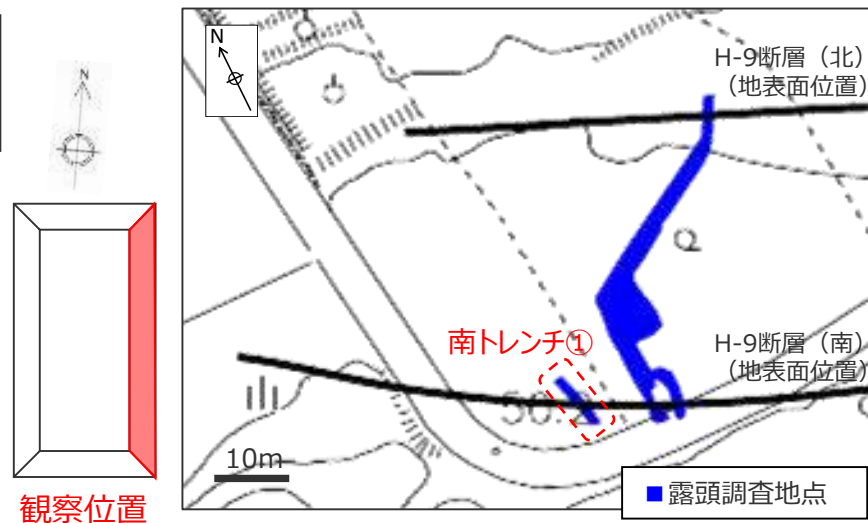

観察位置

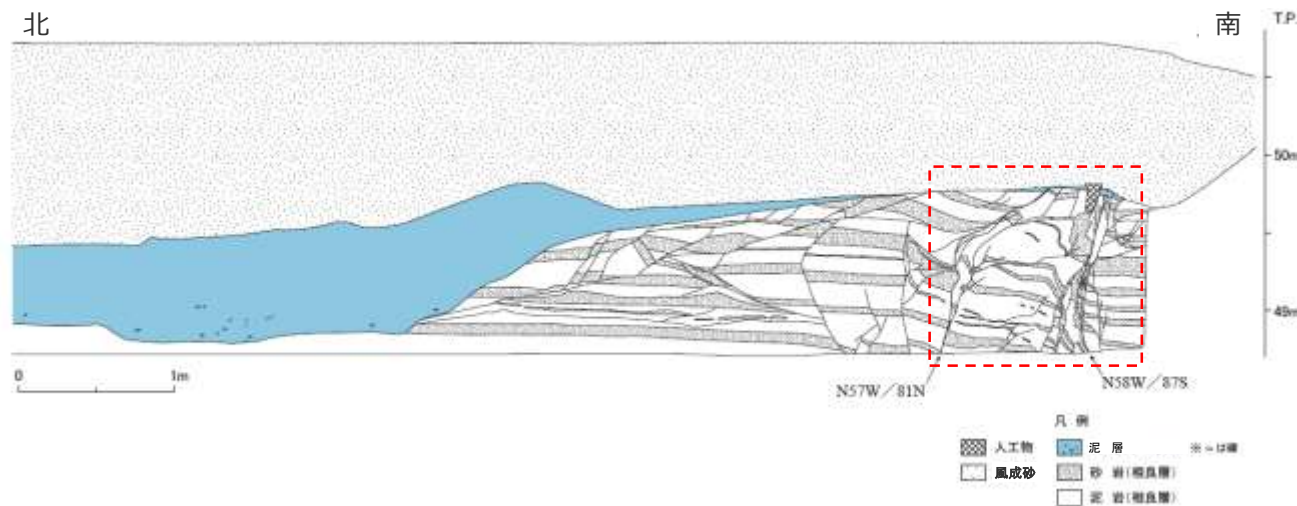

H-9断層と上載地層との関係 (BF4地点 南トレンチ①)

- 南トレンチ①のH-9断層は、上部を泥層に不整合に覆われており、泥層の基底面に変位や変形は認められない。
- 泥層には円～扁平礫が含まれる。

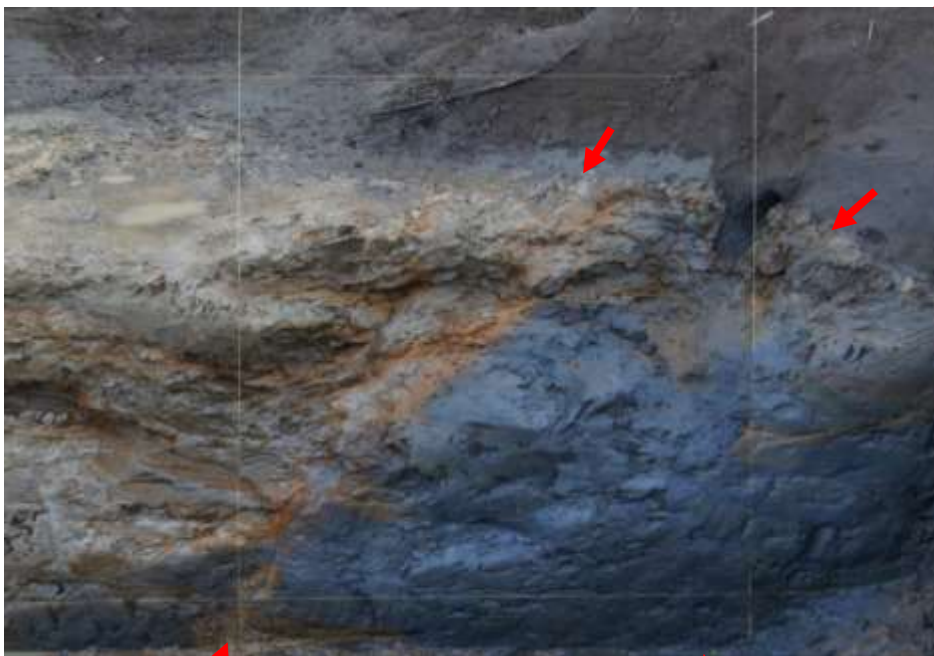

断層面 (H-9断層)

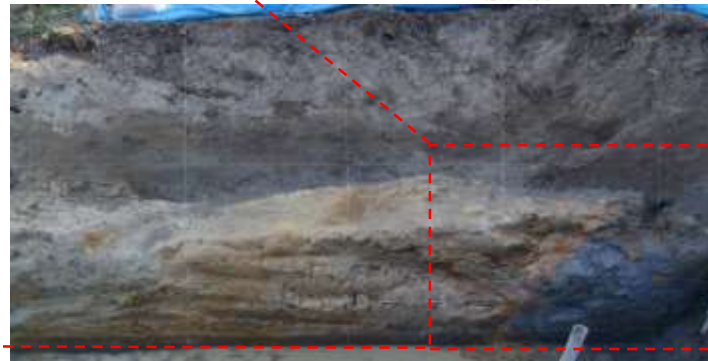
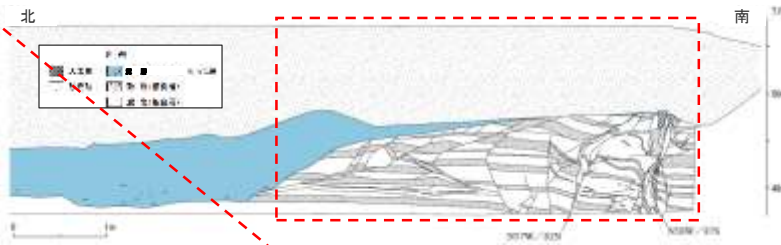

(スケッチ赤枠部分の写真)

帯磁率・硬度測定結果（BF4地点 南トレンチ①）

- 南トレンチ①において、H-9断層を覆う泥層と相良層の違いを確認するため、携帯型帯磁率計及び山中式土壤硬度計を用いて、帯磁率と硬度の測定を行った。
- 相良層と泥層、風成砂の帯磁率・硬度を比較すると、帯磁率は上部に位置する風成砂層ほど高い傾向を示し、硬度（バネ伸長）は下部に位置する相良層ほど高い傾向を示す。
- 帯磁率及び硬度の測定の結果、泥層と相良層には異なる分布傾向が認められ、地層区分と調和的である。

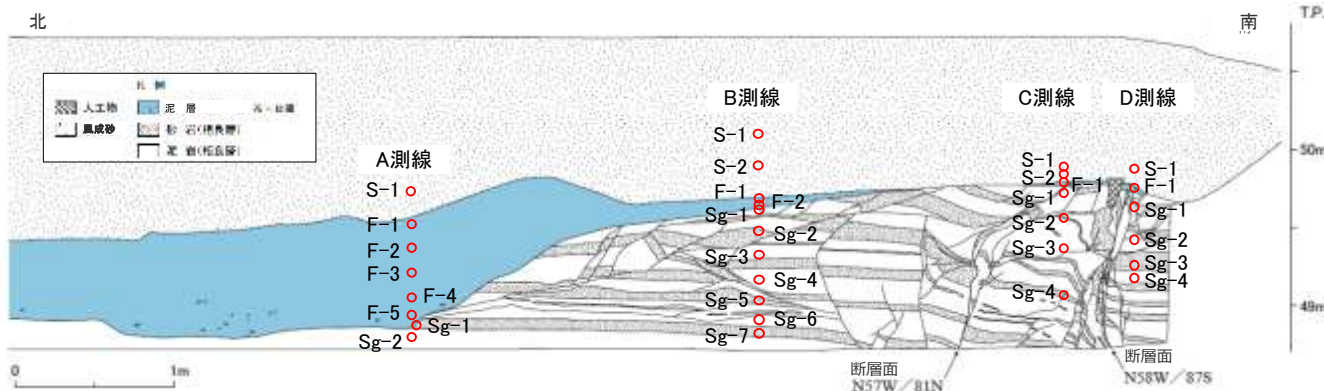
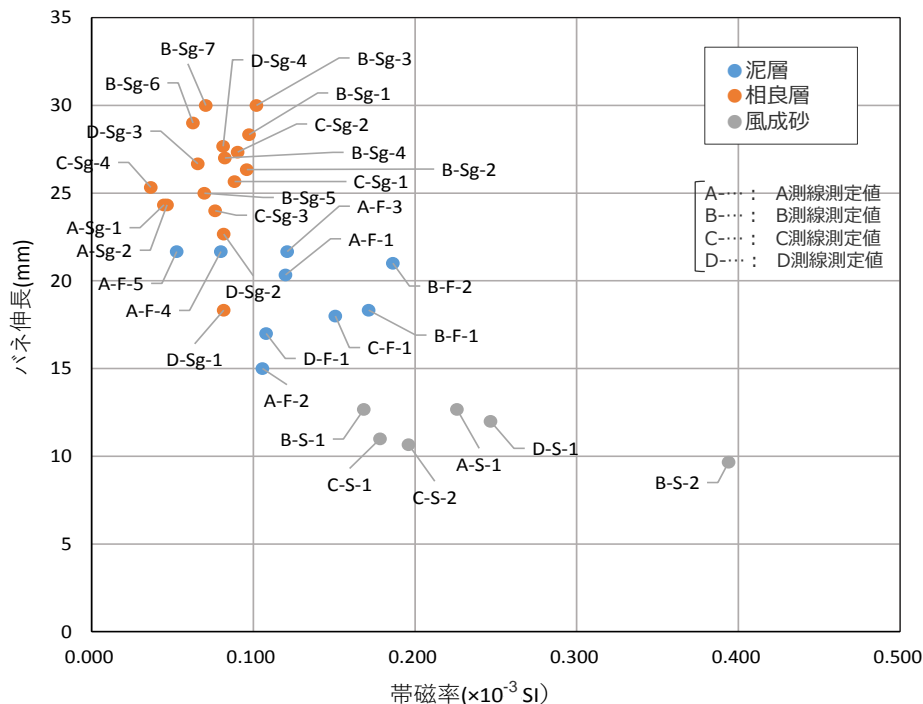

※測定結果等の詳細は、第563回審査会合 資料2 pp.138～146に示す。

H-9断層と上載地層との関係 (BF4地点 南トレンチ②)

- 南トレンチ②では、南トレンチ①から連続するH-9断層の下盤側の断層面が認められる。
- H-9断層は、上部を泥層に不整合に覆われており、泥層の基底面に変位や変形は認められない。
- 泥層には円～扁平礫が含まれる。

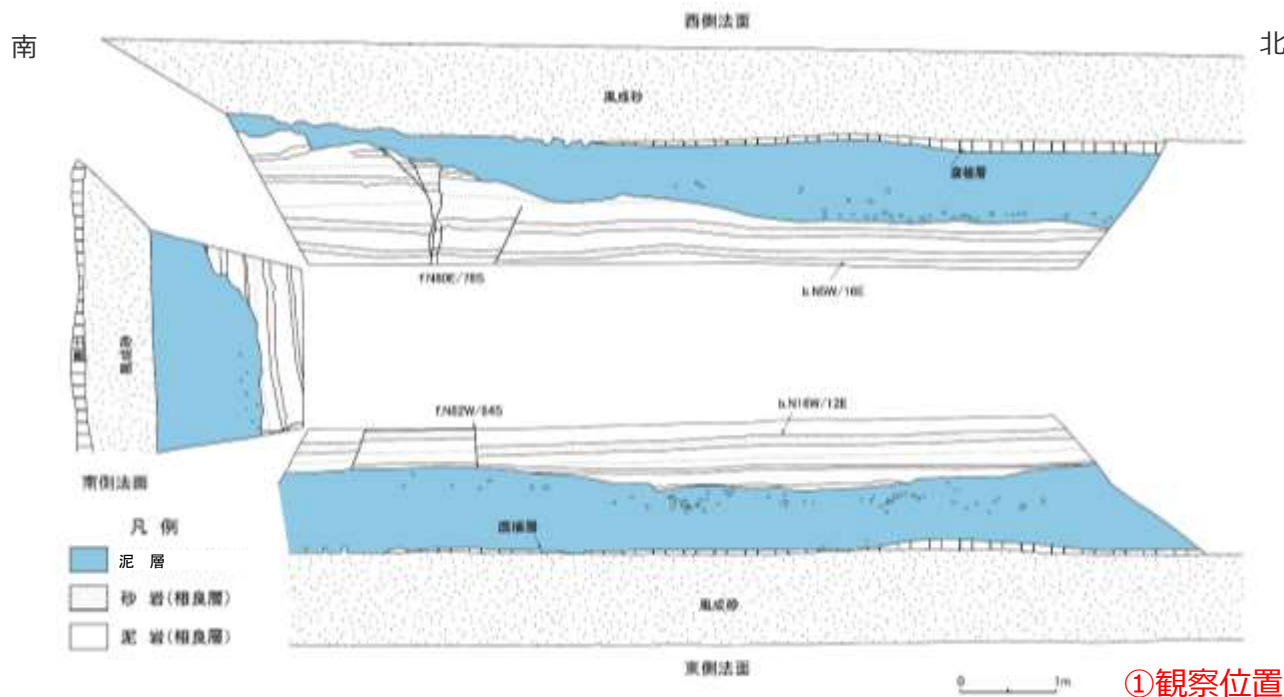
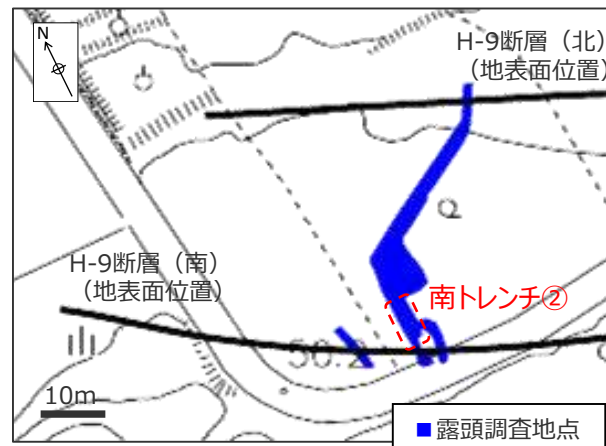
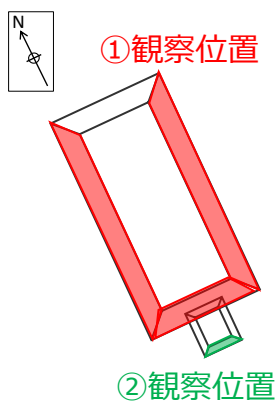

H-9断層と上載地層との関係 (BF4地点 南トレンチ②)

- 南トレンチ②では、南トレンチ①から連続するH-9断層の下盤側断層面が認められる。
- H-9断層は、上部を泥層に不整合に覆われており、泥層の基底面に変位や変形は認められない。
- 泥層には円～扁平礫が含まれる。

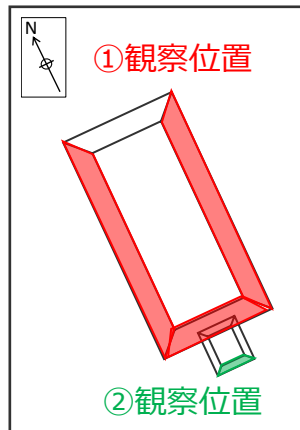

①観察位置



②観察位置 (赤枠は前頁のスケッチ範囲)
(左写真南面追加掘削)

帯磁率・硬度測定結果（BF4地点 南トレンチ②）

- 南トレンチ②において、H-9断層を覆う泥層と相良層の違いを確認するため、携帯型帯磁率計及び山中式土壌硬度計を用いて、帯磁率と硬度の測定を行った。
- 相良層と泥層、風成砂の帯磁率・硬度を比較すると、相良層と泥層の帯磁率は同程度の値を示すが、風成砂層はこれらよりも高い傾向を示し、硬度（バネ伸長）は下部に位置する相良層ほど高い傾向を示す。
- 帯磁率及び硬度の測定の結果、泥層と相良層には異なる分布傾向が認められ、地層区分と調和的である。

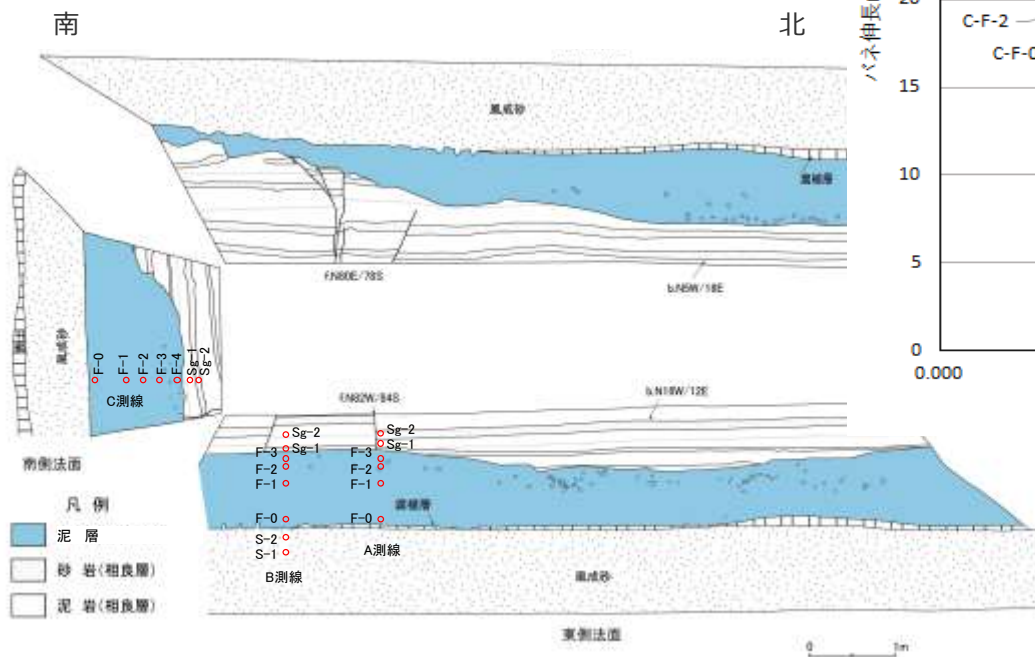
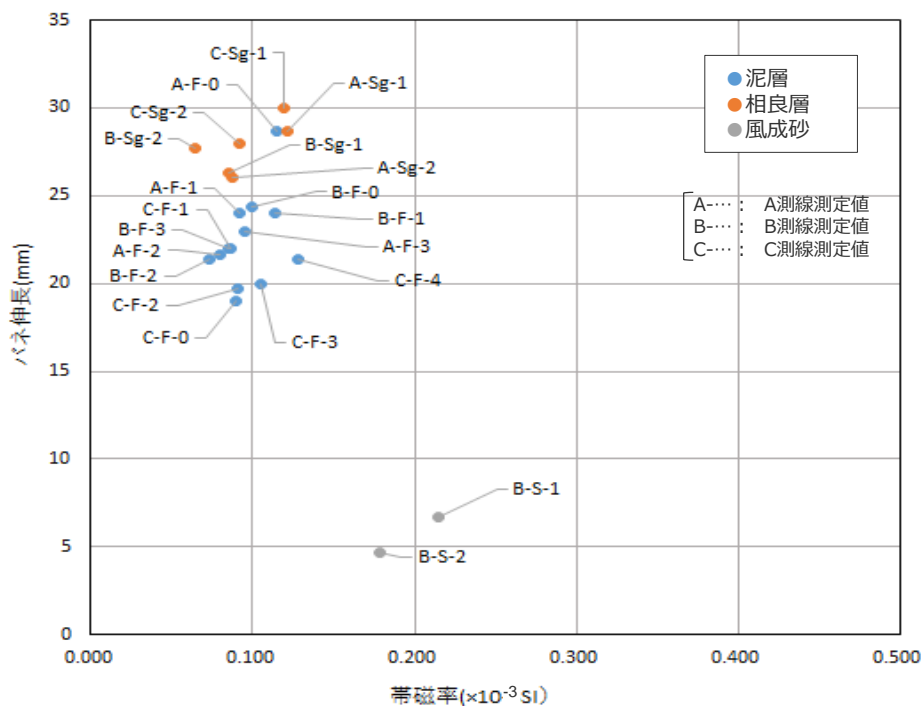

※測定結果等の詳細は、第563回審査会合 資料2 pp.138～146に示す。

H-9断層と上載地層との関係 (BF4地点 北トレンチ)

- 北トレンチのH-9断層は、上部を泥層に不整合に覆われており、泥層の基底面に変位や変形は認められない。
- 泥層には円～扁平礫が含まれる。

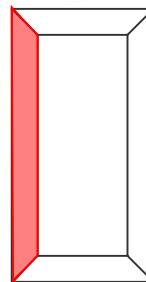
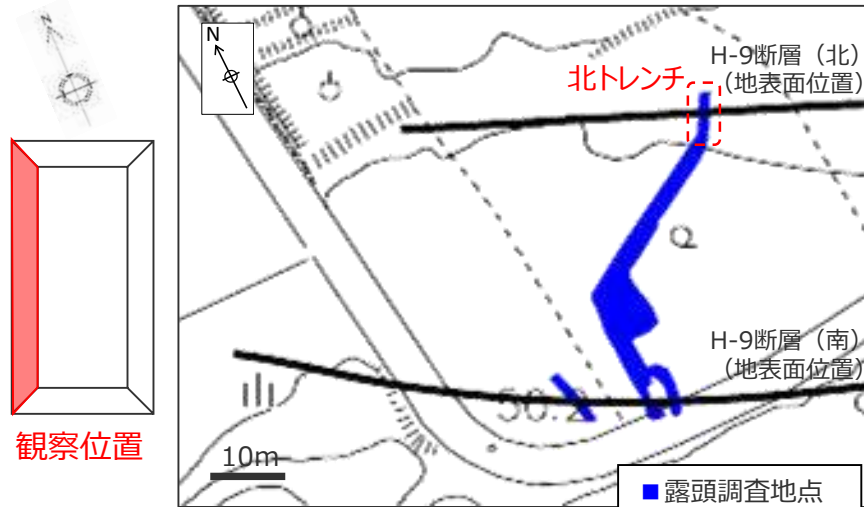

観察位置

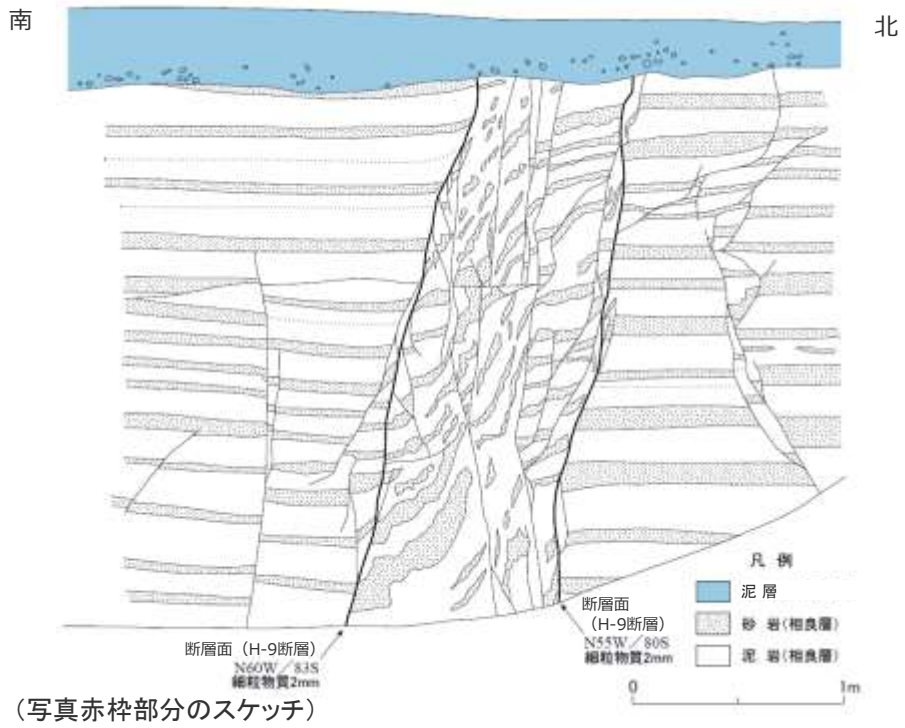

(写真赤枠部分のスケッチ)

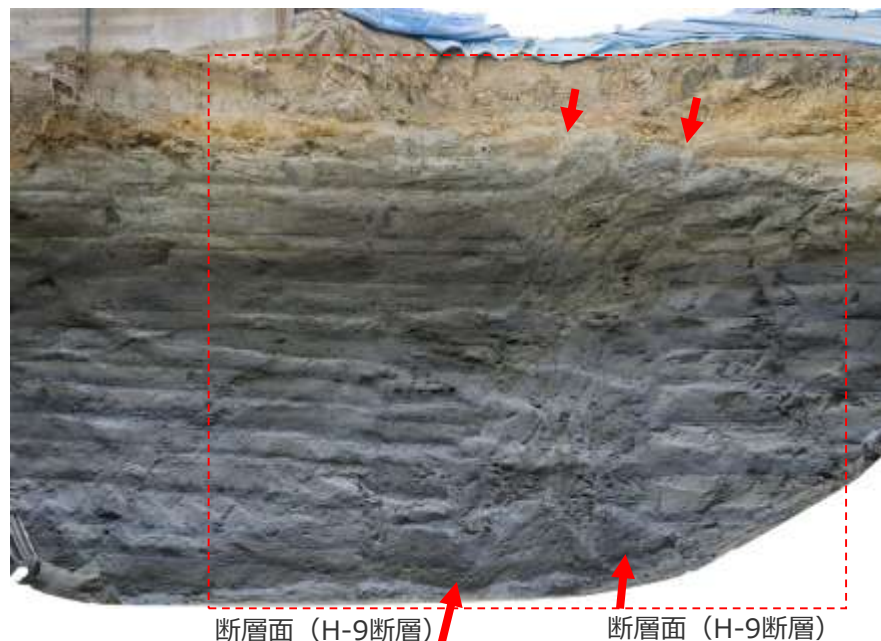

断层面 (H-9断層)

断层面 (H-9断層)

H-9断層と上載地層との関係 (BF4地点 北トレンチ)

- 北トレンチのH-9断層は、上部を泥層に不整合に覆われており、泥層の基底面に変位や変形は認められない。
- 泥層には円～扁平礫が含まれる。

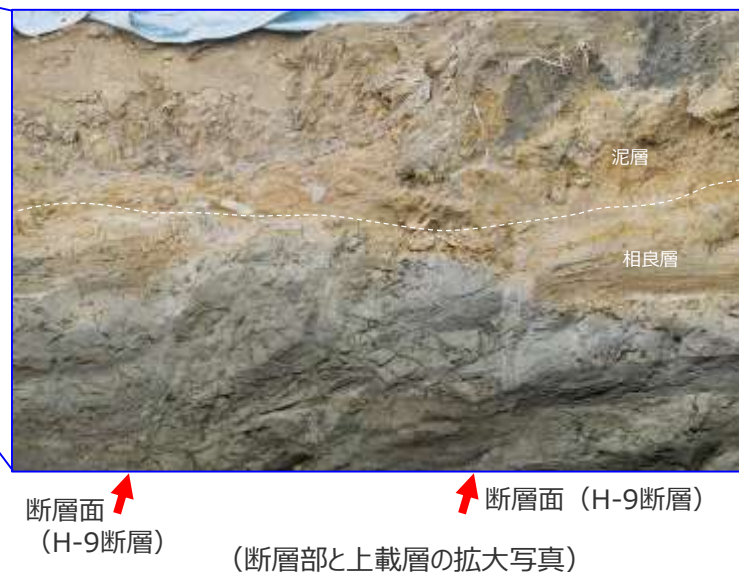
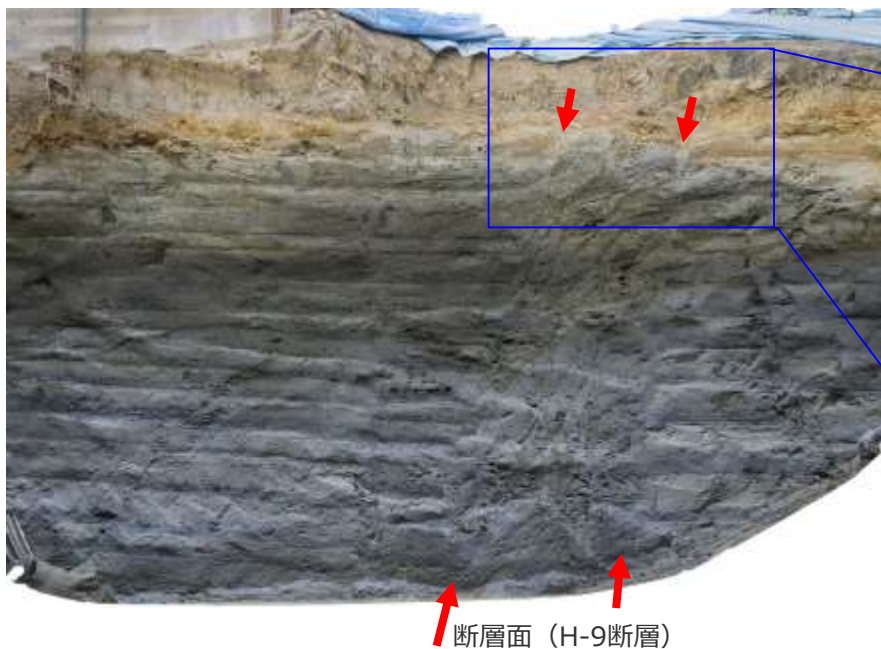
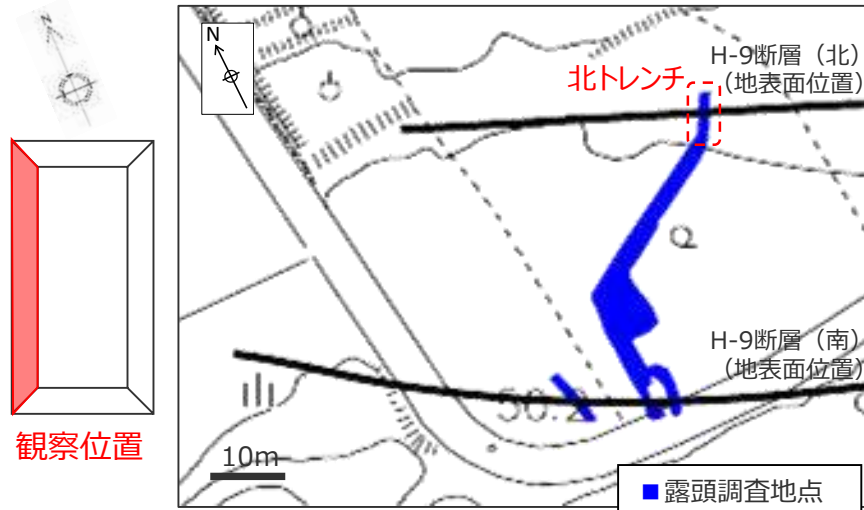

帯磁率・硬度測定結果（BF4地点 北トレンチ）

- 北トレンチにおいて、H-9断層を覆う泥層と相良層の違いを確認するため、携帯型帯磁率計及び山中式土壌硬度計を用いて、帯磁率と硬度の測定を行った。
- 相良層と泥層の帯磁率・硬度を比較すると、相良層と泥層の帯磁率は同程度の値を示すが、硬度（バネ伸長）は下部に位置する相良層ほど高い傾向を示す。
- 帯磁率及び硬度の測定の結果、泥層と相良層には異なる分布傾向が認められ、地層区分と調和的である。

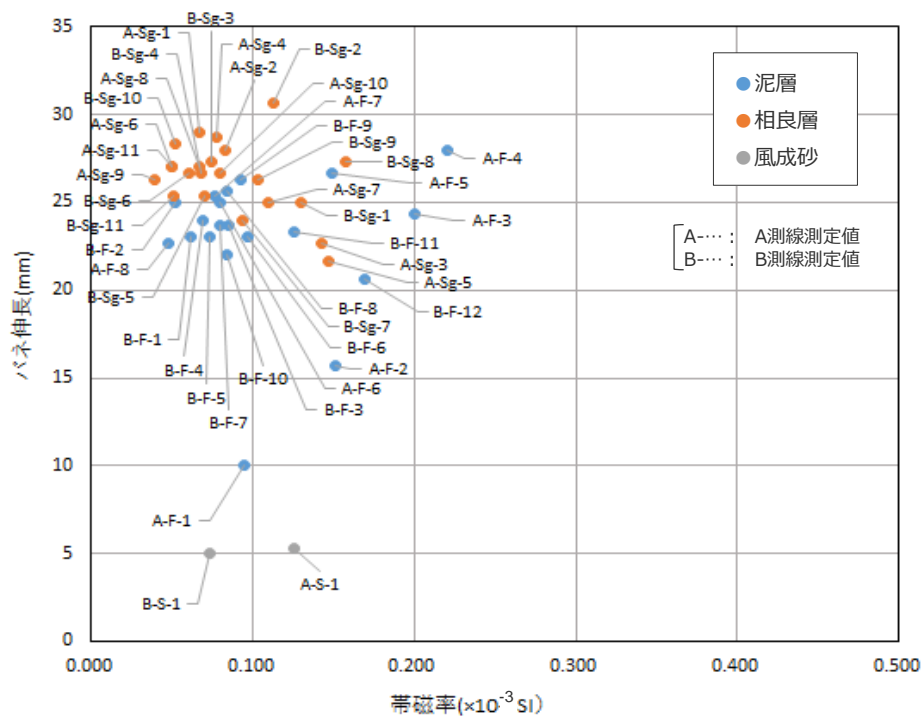
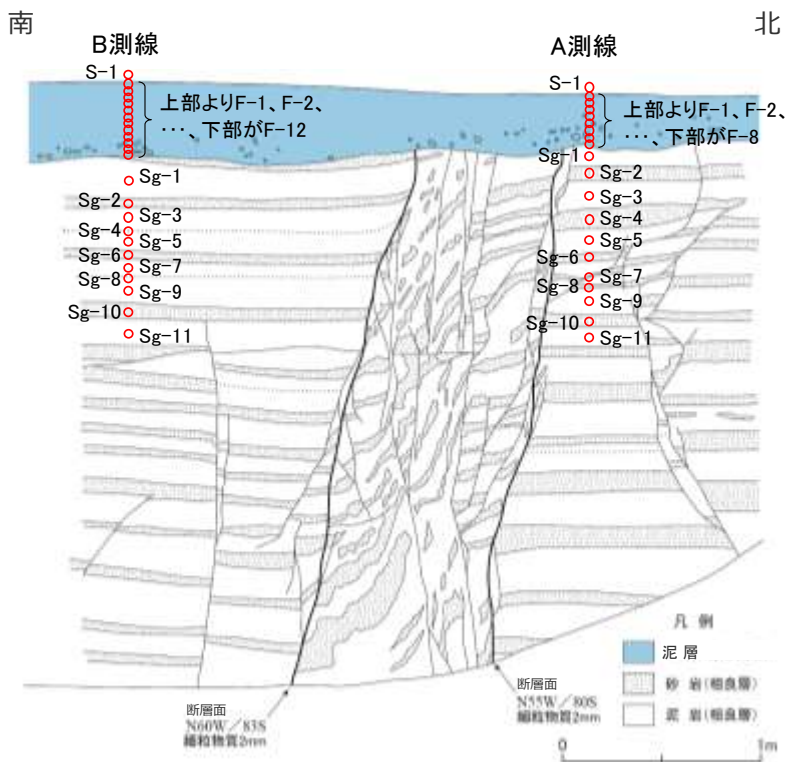

※測定結果等の詳細は、第563回審査会合 資料2 pp.138～146に示す。

泥層の分布 (BF4地点 連絡トレンチ)

- 北トレンチでH-9断層を覆う泥層と南トレンチ②でH-9断層を覆う泥層は両トレンチ間で連続しており、円～扁平礫を含む。
- 連絡トレンチにおける相良層には小断層系が数条認められるが、上部を泥層に不整合に覆われており、泥層の基底面に変位や変形は認められない。
- BF4地点の泥層は、北方に向けて層厚を減じるが、相良層との不整合部付近の基底礫は広く一様に分布する。

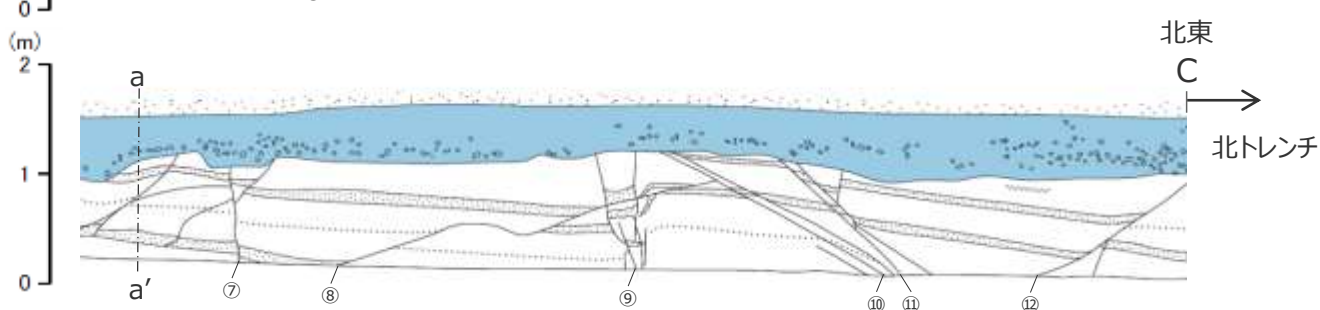
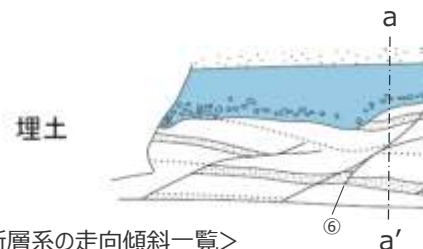
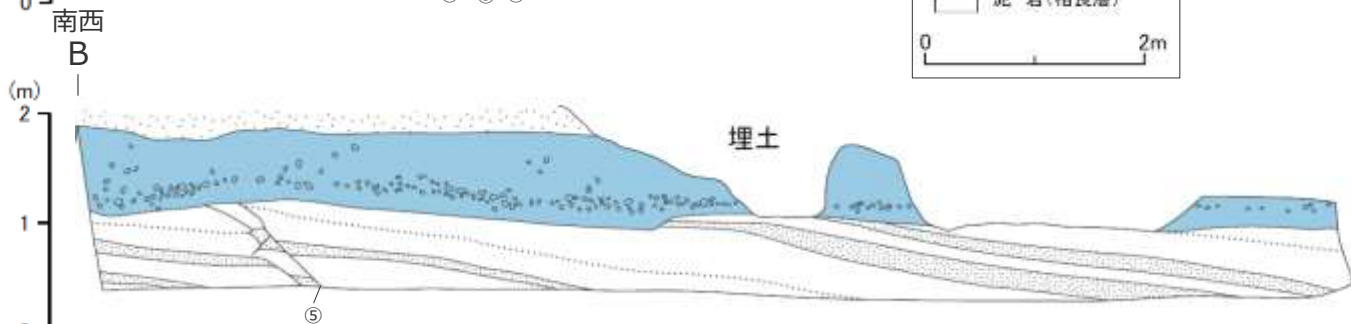
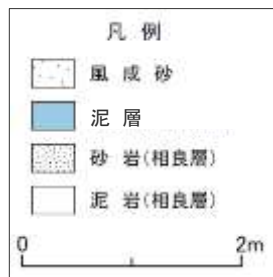
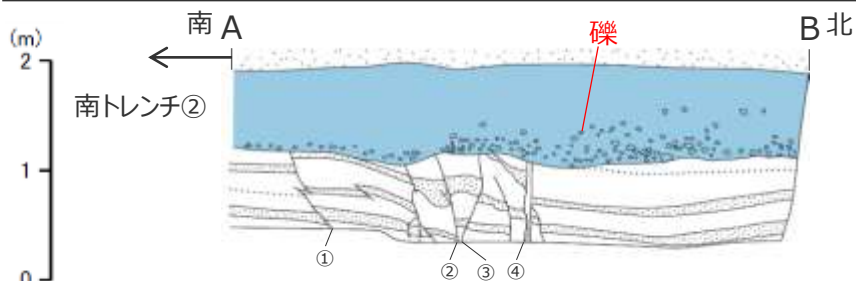
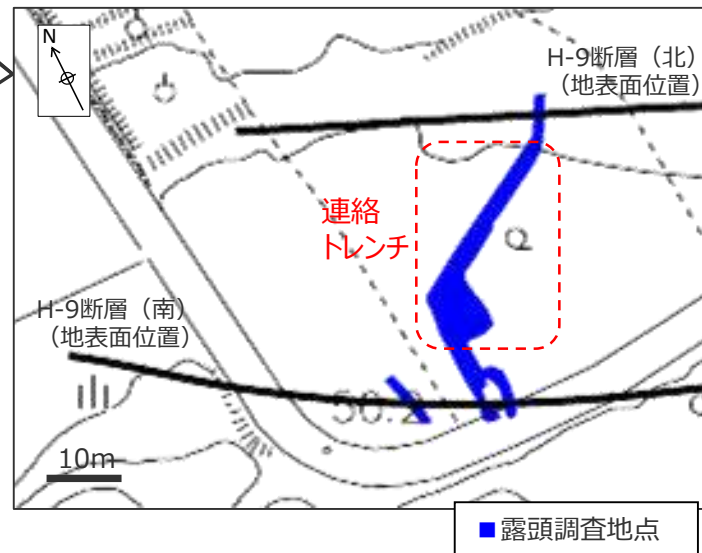
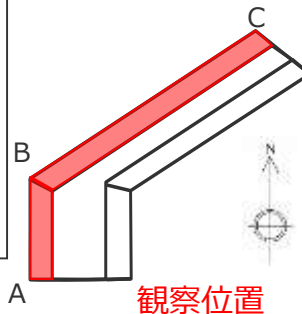

<小断層系の走向傾斜一覧>

No	走向傾斜	備考	No	走向傾斜	備考
①	N85E/70N	Rd=3cm	⑦	N20W/80E	Nd=3cm
②	E-W/80S	Nd=3cm	⑧	N42E/15NW	Rd=16cm
③	N48W/80S	Rd=10cm	⑨	N40W/78NE	Nd=6cm
④	N85W/90	Nd=不明	⑩	N80W/36N	Nd=不明
⑤	N48W/70NE	Nd=不明	⑪	N50W/80NE	Nd=20cm
⑥	N16W/42W	Rd=5cm	⑫	N8W/40W	Nd=不明

Nd: 正断層変位量, Rd: 逆断層変位量

BF4地点の泥層の分布（BF4地点 連絡トレンチ）

- 北トレンチでH-9断層を覆う泥層と南トレンチ②でH-9断層を覆う泥層は両トレンチ間で連続しており、円～扁平礫を含む。
- 連絡トレンチにおける相良層には小断層系が数条認められるが、上部を泥層に不整合に覆われており、泥層の基底面に変位や変形は認められない。
- BF4地点の泥層は、北方に向けて層厚を減じるが、相良層との不整合付近の基底礫は広く一様に分布する。

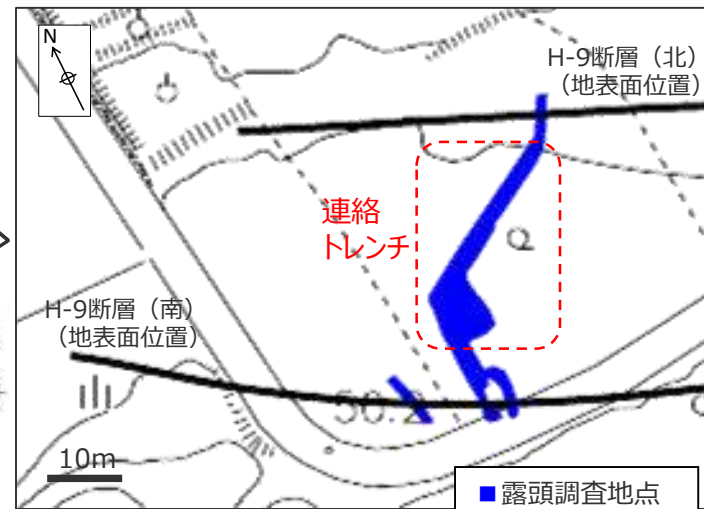
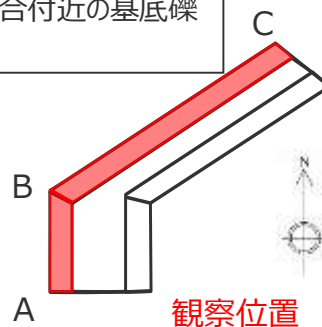

BF4地点の泥層の層相 (BF4地点 南トレンチ②拡張部(東側))

- BF4地点で確認されたH-9断層を覆う泥層は、厚さ約1~2mで、相良層を不整合に覆い、上部を風成砂層に不整合に覆われる。
- 泥層の基底部には円~扁平礫を含み、その上方にむけて細粒化し、青灰色の細礫混じりシルトを経て上部ではシルト~粘土層となる。
- 泥層中には、目視で確認できる貝等の化石は見られない。

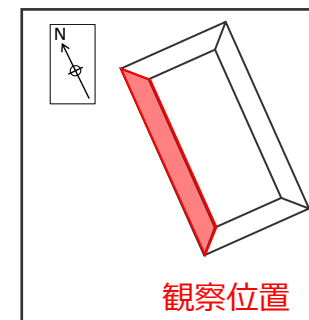
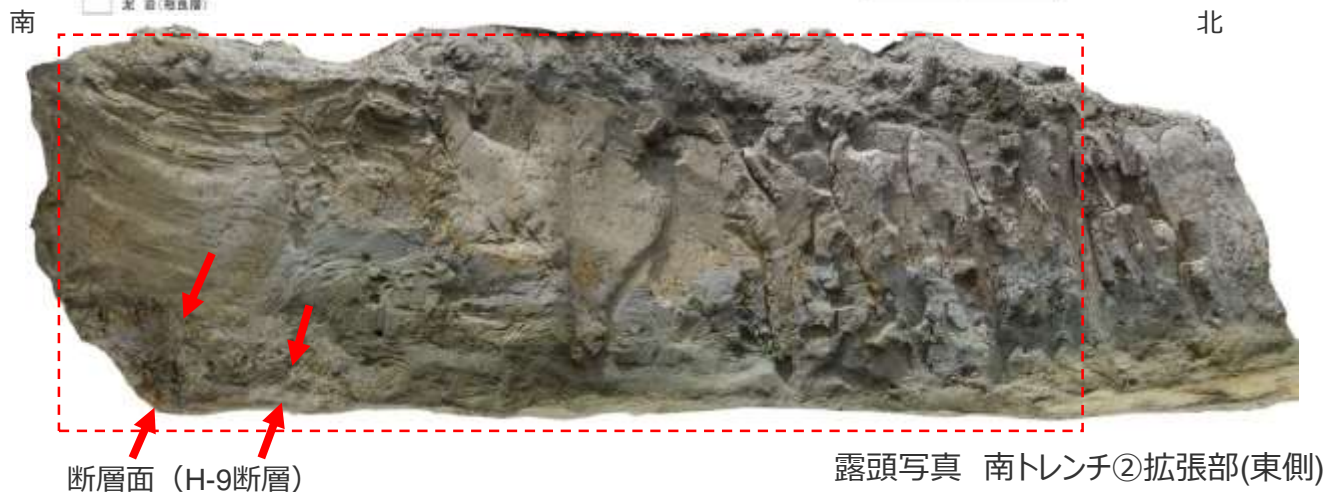
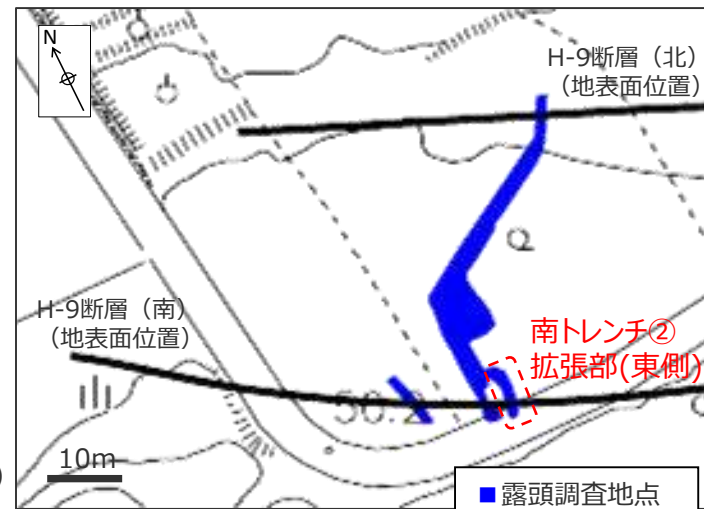
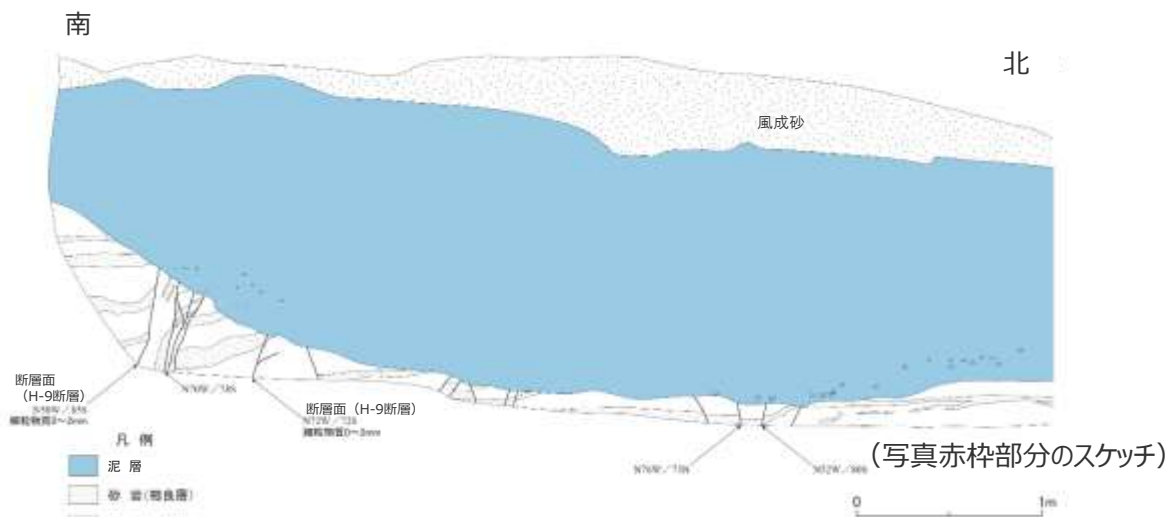

既往文献におけるBF4地点の地質

- BF4地点の泥層について、文献調査を実施した。
- 杉山ほか（1988）によると、御前崎周辺には古谷泥層が示されているが、BF4地点は相良層群とされ泥層の存在は示されていない。
 →BF4地点の泥層から堆積年代を示す指標が得られないか調査を実施する。

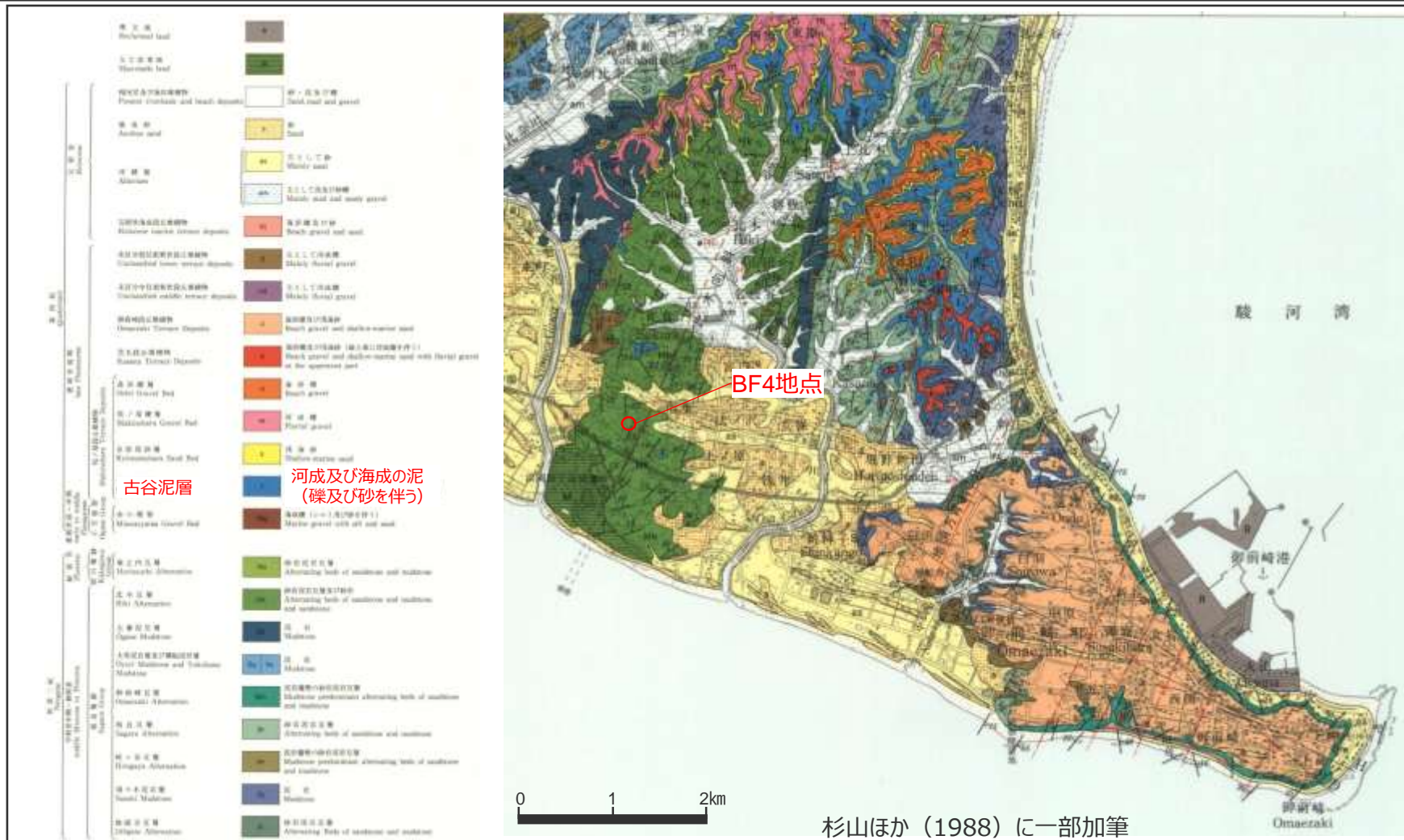

BF4地点の泥層基底礫（礫種）の分析結果

- BF4地点の泥層中の基底礫を採取し、その礫種・形状の検討を行った。
- 基底礫は河成～海成と考えられる円～扁平礫であり、大部分が砂岩、チャート及び頁岩といった堆積岩から構成されており、まれに片岩（変成岩）、花崗閃緑岩（火成岩）が含まれる。

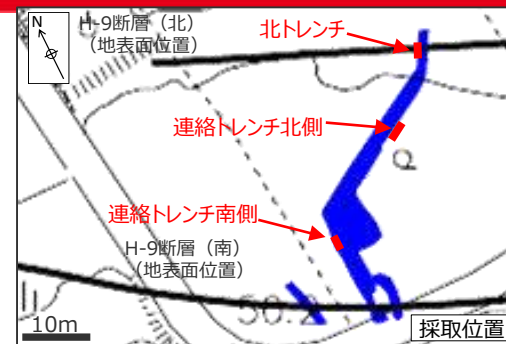

北トレンチ N=30



連絡トレンチ北側 N=30



連絡トレンチ南側 N=32

N：対象とした礫の個数

堆積岩			変成岩	火成岩
				
砂岩	チャート	頁岩	片岩	花崗閃緑岩

1cm

BF4地点の泥層基底礫（礫種）の分析結果（追加検討）

- BF4地点の泥層中の基底礫を追加で採取（417個：手掘りによる任意の掘削泥中に含まれる礫）し、その礫種について詳細に検討を行った。
- 基底礫は、砂岩が最も多く、これに加えチャート、頁岩等の堆積岩から大半が構成されており、まれに変成岩（片岩もしくは千枚岩）、火成岩（花崗岩）が認められる。

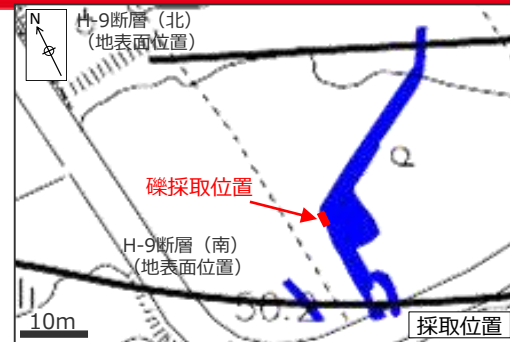

採取した礫（一部）

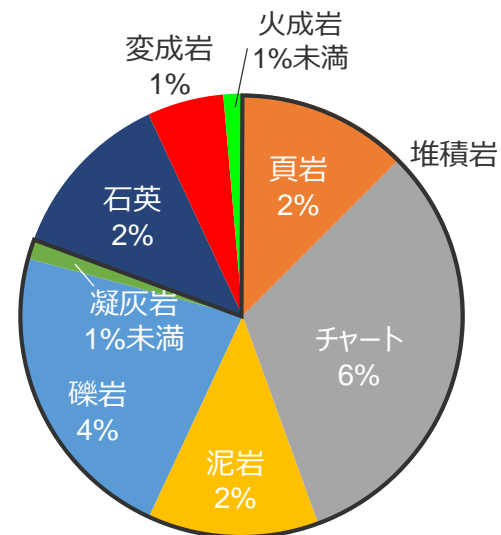

【泥層中の礫の構成】分析対象とした礫数：417個

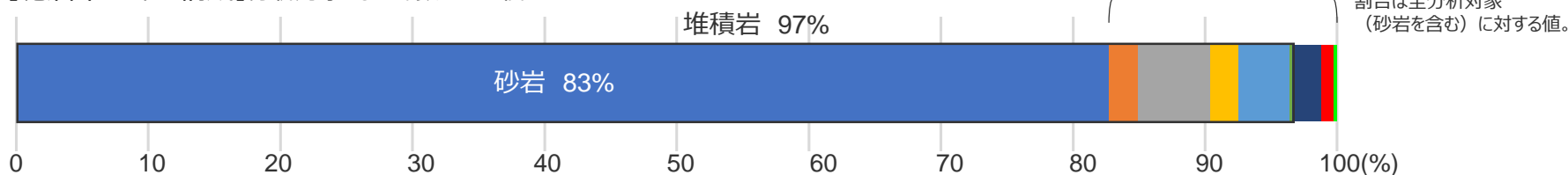

（凡例） ■ 砂岩 ■ 頁岩 ■ チャート ■ 泥岩 ■ 礫岩 ■ 凝灰岩 ■ 石英 ■ 変成岩 ■ 火成岩 ※変成岩は片岩もしくは千枚岩、火成岩は花崗岩である。

BF4地点における基底礫の起源について

- 杉山ほか（1988）によると、牧ノ原～御前崎台地の海成段丘堆積物は、主に大井川流域の四万十累層群起源の砂岩礫やチャートから構成されるが、まれに、天竜川水系からもたらされたと推定される変成岩、火成岩の礫が認められるとしている。
- このことから、BF4地点の基底礫は、主に大井川流域からもたらされた四万十層群起源の礫であるが、まれに含まれる変成岩、火成岩の礫は、天竜川水系からもたらされたと考えられ、本地域の海成段丘堆積物に関する知見とも合致している。

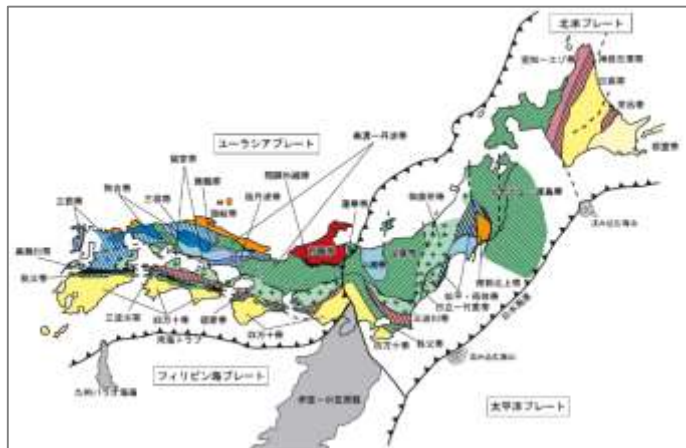

日本の地体構造区分（平田(2010)より）

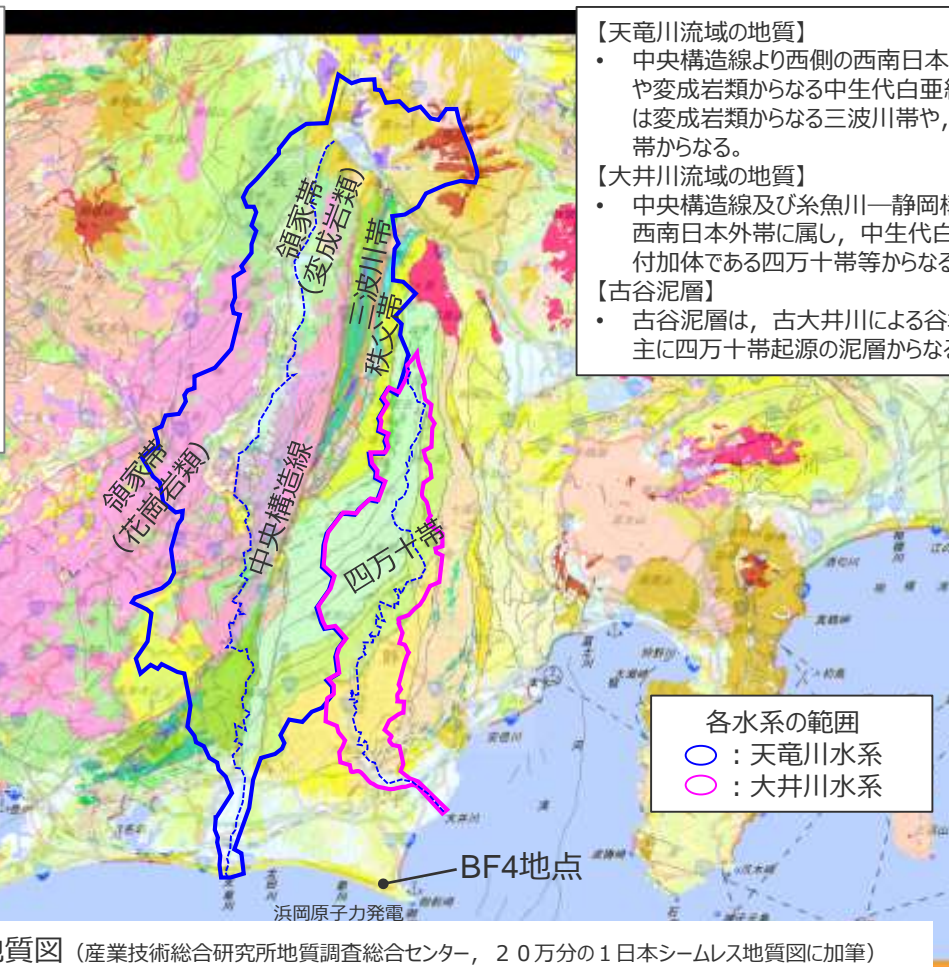

【天竜川流域の地質】

- 中央構造線より西側の西南日本内帯では花崗岩類や変成岩類からなる中生代白亜紀の領家帯、東側は変成岩類からなる三波川帯や、付加体である秩父帯からなる。

【大井川流域の地質】

- 中央構造線及び糸魚川—静岡構造線に区切られた西南日本外帯に属し、中生代白亜紀～古第三紀の付加体である四万十帯等からなる。

【古谷泥層】

- 古谷泥層は、古大井川による谷埋め堆積物であり、主に四万十帯起源の泥層からなる。

各水系の範囲

- ：天竜川水系
- ：大井川水系

各河川の流域の地質図（産業技術総合研究所地質調査総合センター，20万分の1日本シームレス地質図に加筆）

BF4地点の泥層の花粉分析結果

- BF4地点の泥層においては花粉分析を実施したが、いずれの層準においても検出された花粉は極微量であった。
- また同地点の泥層中には、目視で確認できる貝等の化石は見られなかった。

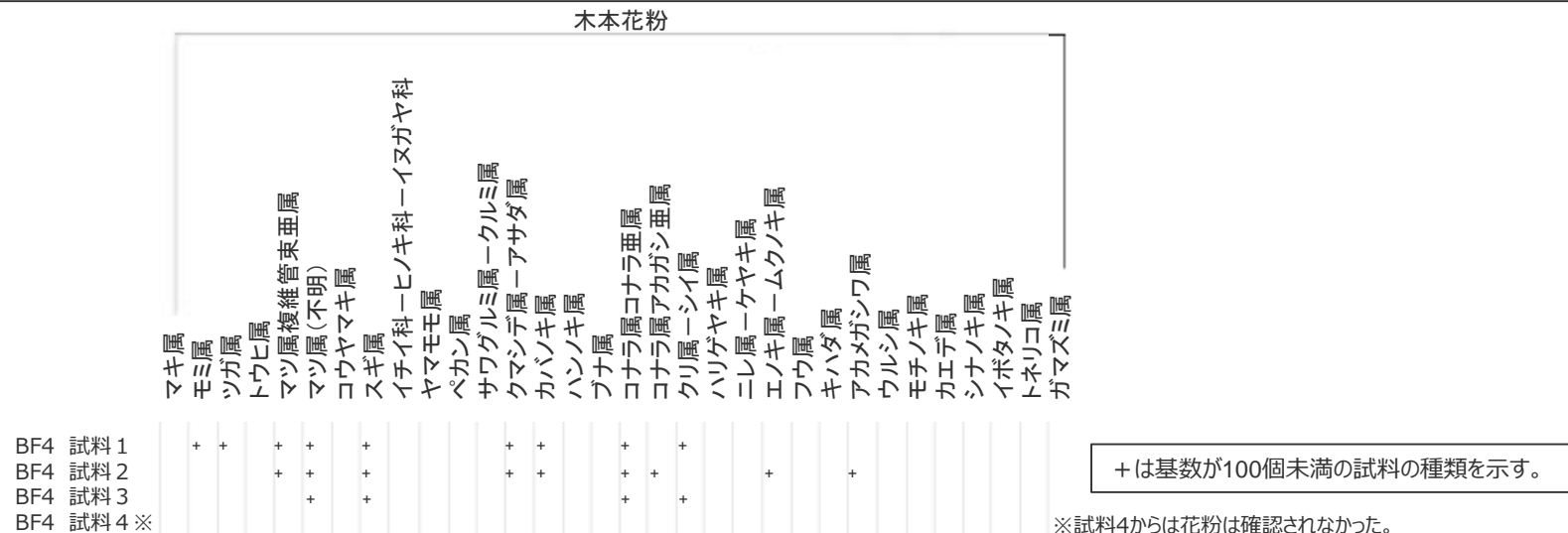

花粉分析結果図

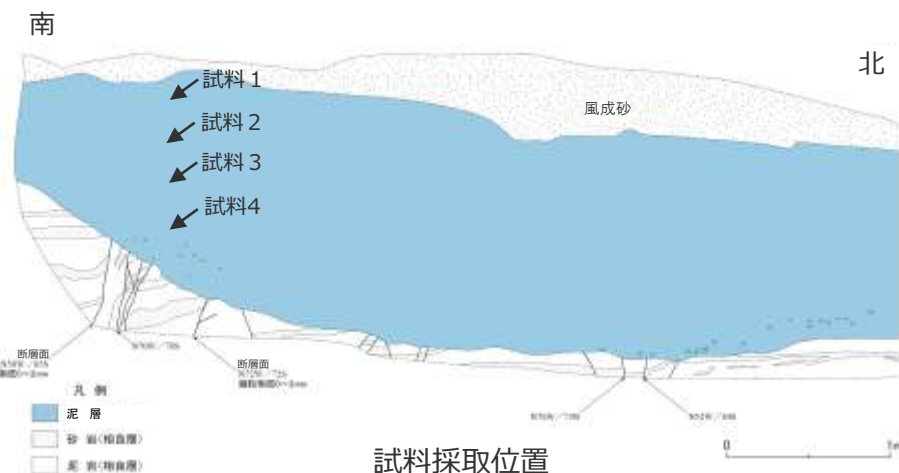
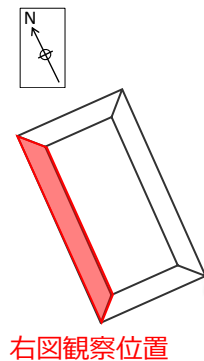
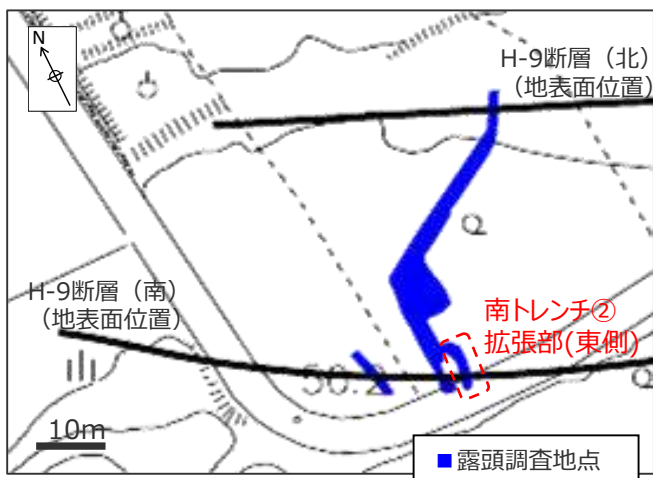

御前崎地域に分布する泥層（古谷泥層）に関する知見※

※ 知見の詳細は、第704回審査会合資料1-3 参考資料参照。

BF4地点の泥層からは、堆積年代を示す有意な指標が得られなかったため、対比対象となる地層の検討として、御前崎地域に分布する泥層である古谷泥層の知見を収集した。

<古谷泥層の分布範囲，層序>（池谷・堀江（1982），杉山ほか（1988），長田（1998））

- 古谷泥層は、牧ノ原台地において基盤である相良層群及び掛川層群を不整合に覆って広く分布しており、西支稜南方の御前崎市佐倉（BF4地点より北へ約1km，右図赤丸）にも古谷泥層が分布するとされている。
- 古谷泥層は、牧ノ原段丘堆積物の最下位層にあたとされている。

<古谷泥層の堆積年代>（黒田（1970），池谷・堀江（1982），杉山ほか（1988））

- 古谷泥層は、下末吉期（MIS5e，約12～13万年前）の海進期の谷埋め堆積物とされている。

<古谷泥層の層相>（池谷・堀江（1982），杉山ほか（1988））

- 古谷泥層の層相は、地域により著しく相異し、基底礫層にはじまり砂層から砂質泥層をへて漸次泥層に移化する上方に向かって細粒化する堆積サイクルが繰り返し現れるとされている。この上方細粒化サイクルの単位層は近距離においては容易に追跡しうるとされている。
- なお、牧ノ原～御前崎台地の海成段丘堆積物に含まれる礫層は、主に大井川流域の四万十累層群起源の砂岩礫やチャートから構成されるが、まれに天竜川水系からもたらされたと推定される変成岩、火成岩の礫が認められるとされている。

<古谷泥層の堆積環境>（黒田（1970），池谷・堀江（1982））

- 層相の変遷に基づいて復元された古地形の検討から、古谷泥層は、初期は谷の下流部を河成堆積物が埋積し、中～後期は谷を内湾成の堆積物が埋積して形成されたと推定されている。
- 古谷泥層の下部層堆積時は比較的冷涼な気候であるが、上部層堆積時は温暖な気候であり、下部堆積時から上部堆積時にかけて温度変化があったと推定されている。

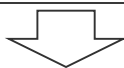

- BF4地点周辺に相良層を不整合に覆う泥層として古谷泥層（MIS5e，約12～13万年前）が示されていることから、古谷泥層についてさらに詳細な調査を実施し、BF4地点の泥層との対比（地形の対比、層相の対比、試料分析による対比）を実施する。
- 古谷泥層の層相は地域により異なるが近距離においては容易に追跡しうるとされていることを踏まえると、御前崎市佐倉の古谷泥層がBF4地点に最も近いことから、対比が容易と考えられる。
- そこで、御前崎市佐倉の古谷泥層分布域（BF1地点）を詳細な調査対象地点とする。

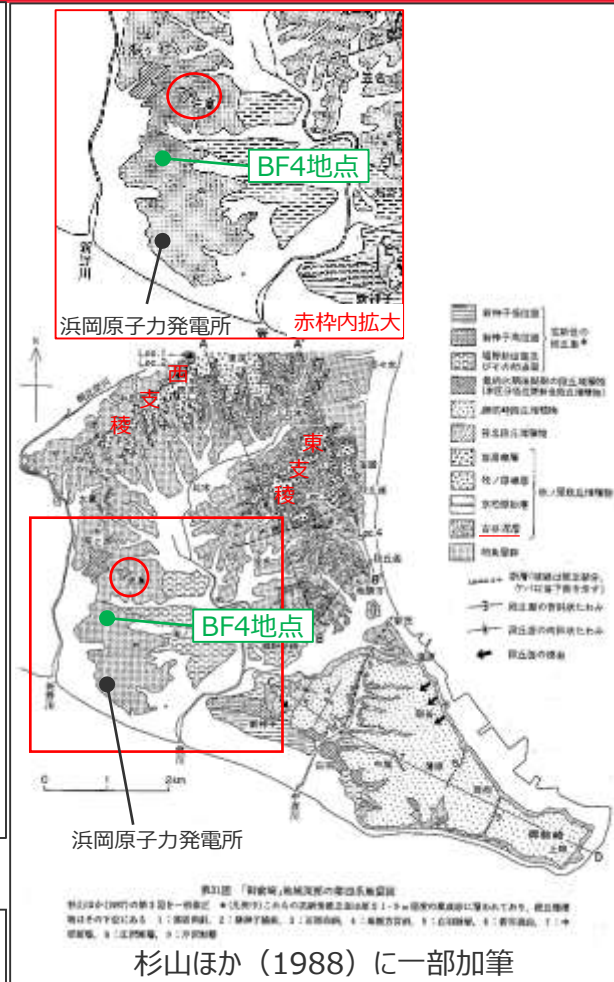

4.6(1) H-9断層と上載地層の関係（BF4地点における調査結果）のまとめ

【検討結果】

(1) H-9断層と上載地層の関係（BF4地点における調査結果）

6a BF4地点のH-9断層は上位の泥層に変位・変形を与えていない。

- H-9断層の分布するBF4地点には、段丘堆積物が分布するとの知見はなく、段丘面も判読されないが、風成砂層に覆われた泥層が比較的広く分布している。
- H-9断層は、上部を泥層に不整合に覆われており、泥層の基底面に変位や変形は認められない。

●BF4地点の泥層の堆積年代については、次節以降検討する。

【本節における検討結果】

- ① H-9断層を覆う泥層は、海成である可能性が考えられるが、堆積年代を示す有意な指標は得られなかった。
- 泥層は、厚さ約1～2mで、相良層を不整合に覆い、上位は風成砂層に不整合に覆われる。
 - 泥層の基底部には円～扁平礫が広く一様に分布し、その上方にむけて細粒化し、青灰色の細礫混じりシルトを経て上部ではシルト～粘土層となる。
 - BF4地点の基底礫は、河成～海成と考えられる円～扁平礫であり、大部分が砂岩、チャート及び頁岩といった堆積岩から構成されており、まれに変成岩、火成岩が含まれる。これらは、主に大井川流域からもたらされた四万十層群起源の礫であるが、まれに含まれる変成岩、火成岩の礫は、天竜川水系からもたらされたと考えられ、本地域の海成段丘堆積物に関する知見とも合致している。
 - 泥層から検出される花粉は、いずれの層準においても極微量である。
 - 泥層中には、目視で確認できる貝等の化石は見られない。
- ② 古谷泥層は近距離において対比が容易とされ、BF4近傍の御前崎市佐倉に分布するとの知見がある。
- BF4地点周辺には古谷泥層（MIS5e、約12～13万年前）が分布するとされている。
 - 古谷泥層は海進期の谷埋め堆積物とされている。
 - 古谷泥層の層相は、地域により著しく相異なる一方、堆積サイクルの単位層は近距離においては容易に追跡しうるとされている。
 - BF4地点に最も近い古谷泥層は御前崎市佐倉に分布するとされている。



【次節における調査の方針】

BF4地点の泥層は古谷泥層と考えられるものの堆積年代を示す指標が得られなかった（検討結果①）ことから、BF4地点との対比が容易と考えられる近傍の御前崎市佐倉の古谷泥層分布域（BF1地点）（検討結果②）を対象地点とし、詳細な調査を実施する。

（検討結果の段落番号は、章末のまとめスライドと対応している。）

(2) BF1地点の古谷泥層 (BF1地点及び比木2地点における調査)

【検討内容】

敷地北方の古谷泥層が分布するとされているBF1地点において、露頭、ボーリング調査及び試料分析を行い、標準的な古谷泥層との対比により、古谷泥層であることを確認する。

BF1地点の古谷泥層に関する知見及び踏査結果

【文献調査結果】

- 池谷・堀江(1982), 杉山ほか(1988)及び長田(1998)は, 牧ノ原台地西支稜南方の御前崎市佐倉 (BF4地点より北へ約1km, 下図中赤丸) に古谷泥層※の分布を図示している。池谷・堀江(1982) は古谷泥層の露出する全ての露頭を観察し, 牧ノ原台地主稜のほか新第三系の基盤上に侵食を免れて各地に独立して点々と分布するとしている。杉山ほか(1988)は牧ノ原台地西支稜南方においても古谷泥層が散在的に分布するとしている。長田(1998)は牧ノ原台地とその周辺の沖積層を除く第四系について数百か所の露頭を示し, 御前崎市佐倉の古谷泥層の位置をOM-51と示している。なお, 池谷・堀江(1982), 杉山ほか(1988)及び長田(1998) は, いずれもBF4地点周辺において相良層群を覆う泥層は古谷泥層以外示していない。
- 池谷・堀江(1982), 杉山ほか(1988)及び長田(1998)は, 古谷泥層を牧ノ原段丘堆積物の3ないし4つの構成層の最下位層としている。

【当社調査(踏査)結果】

- 当該地点を踏査した結果, 文献の記載位置付近には, 標高60m付近に古谷泥層が分布していることを確認した (BF1地点, 下図中青丸)。本地点の古谷泥層は上位を牧ノ原礫層に覆われており, 本地点の東方には御前崎礫層相当層が, 南方には笠名礫層相当層が分布している。
- なお, 池谷・堀江(1982)及び杉山ほか(1988)は, 本地点周辺において古谷泥層以外の堆積物を図示していないが, 長田(1998)は, 古谷泥層分布域の東部に御前崎礫層相当層 (文献の表記では白羽礫層, 下図中緑丸) の分布域を示している。

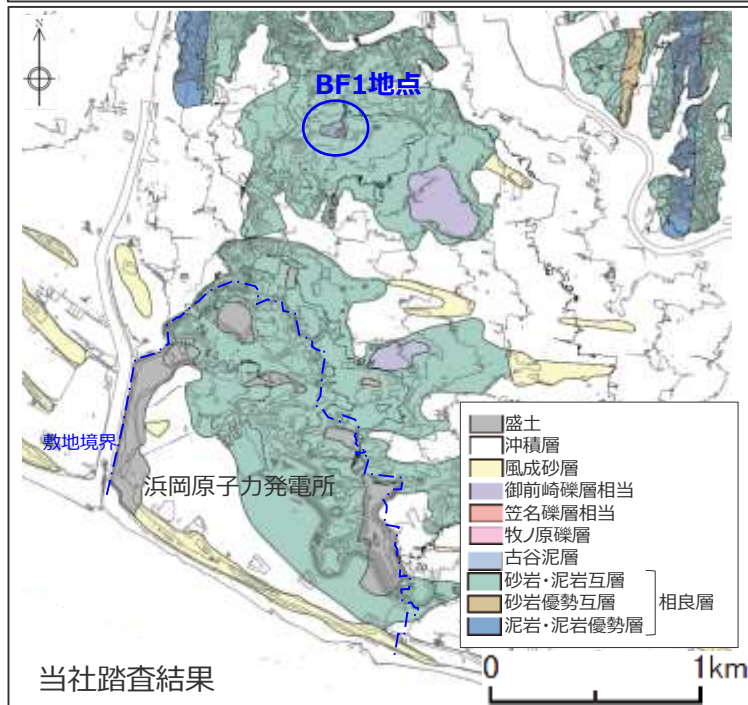

※池谷・堀江(1982)における古谷泥層の表記は「古谷層」。



詳細な調査を行う古谷泥層分布域 (BF1地点) の概要

- 池谷・堀江(1982), 杉山ほか(1988)及び長田(1998)における御前崎市佐倉の古谷泥層分布域の地表地質調査を実施したところ, 文献の記載どおり古谷泥層の分布が確認できたことから, この地点 (BF1地点) の古谷泥層をBF4地点の泥層の対比の対象として, 詳細な調査・分析を実施した。

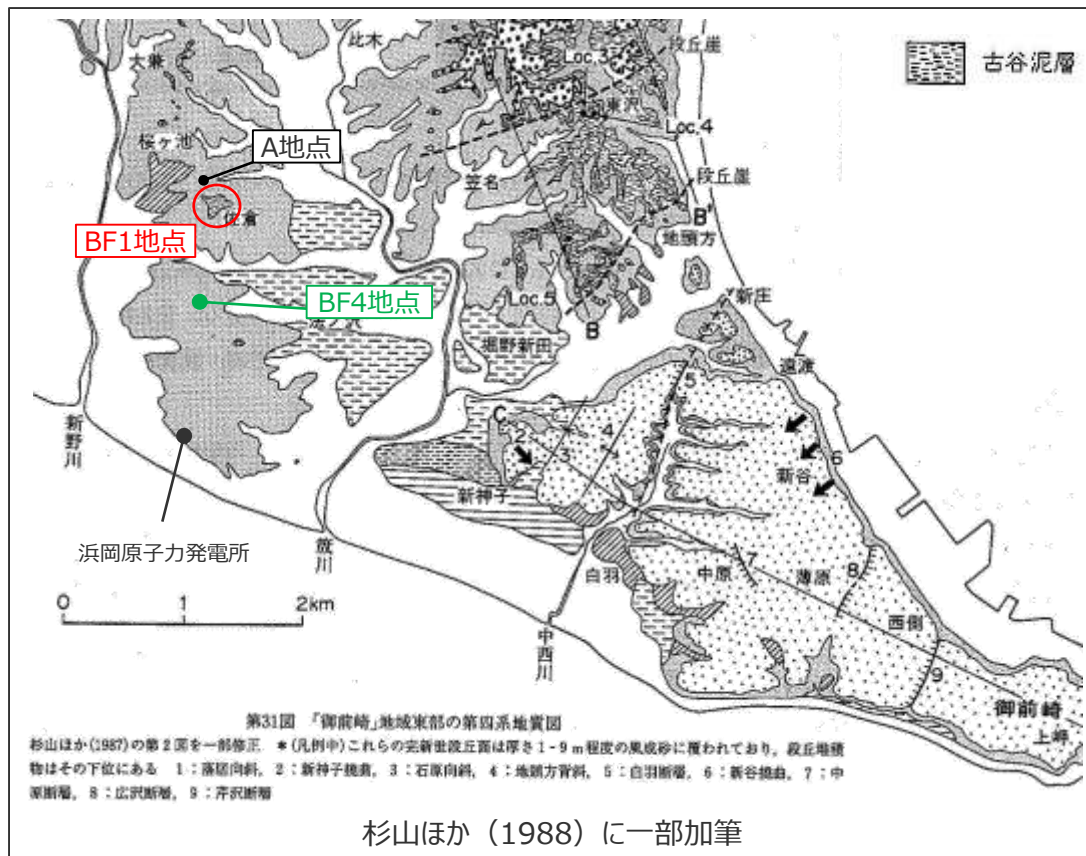

BF1地点の古谷泥層(後述)



【参考】BF1地点近傍(左図A地点)の相良層

詳細な調査内容

- 泥層の対比にあたっては、BF4地点周辺において地形調査を実施するとともに、BF1地点の地質調査（露頭調査、ボーリング調査等）及び採取試料の分析を行った。

【地形調査範囲】

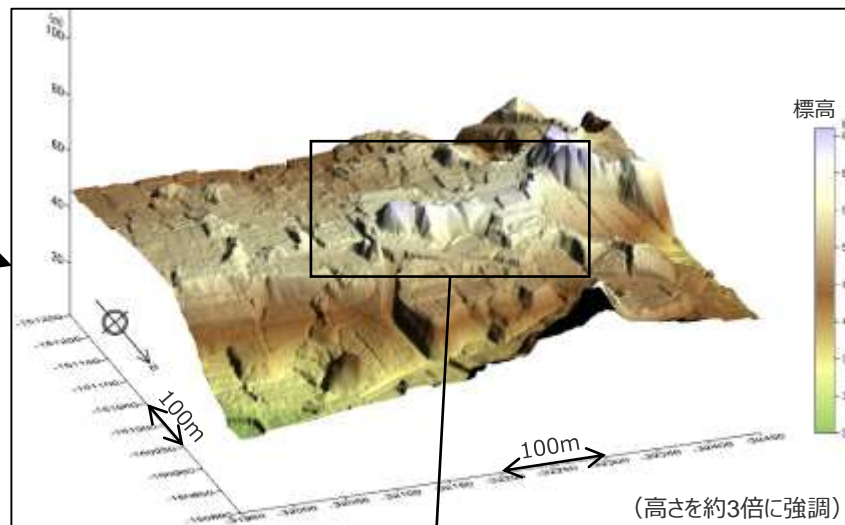
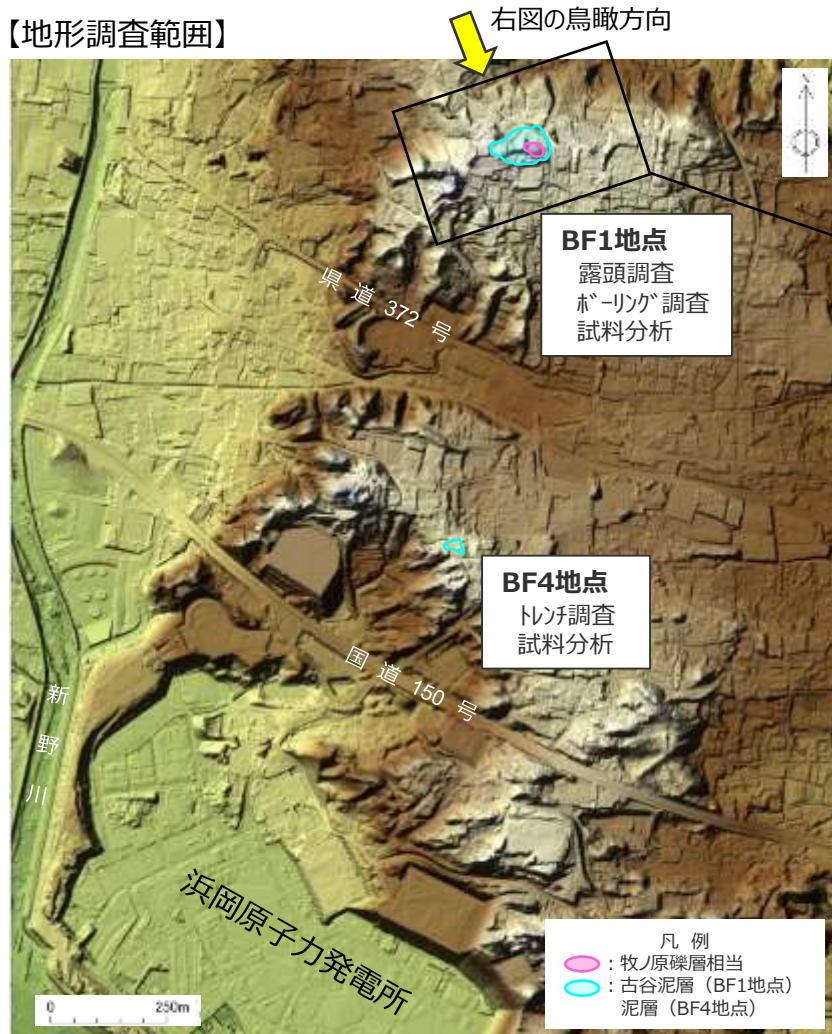

【地質調査範囲 (BF1地点)】

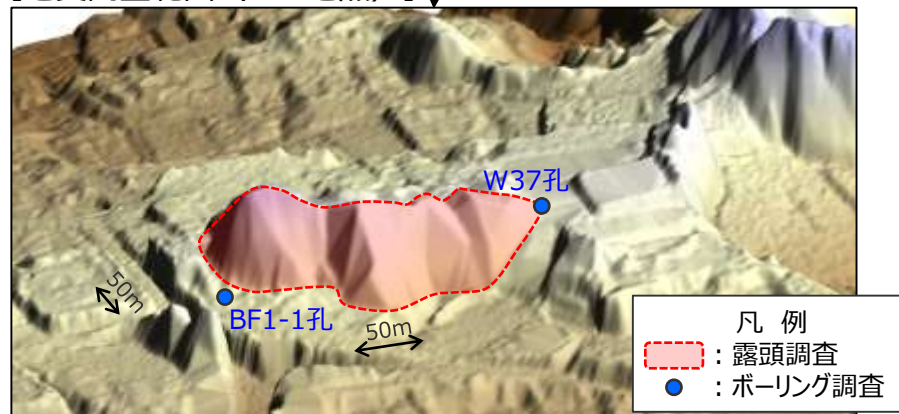

いずれの図も2010年3~4月撮影の航空レーザー測量によるDEMデータより作成

BF1地点の古谷泥層の層相

- ・ 露頭調査は、丘陵部北面に広く露出する古谷泥層を対象として実施し、地質分布及び層相について調査を行った。
- ・ 露頭では、侵食が進んでいるものの、斜面全体にわたって古谷泥層が確認される。
- ・ 古谷泥層の層相は、露頭の頂部にあたる東部において、白色シルト～粘土層からなり、小礫を主体とした砂礫層及び大礫を含む砂礫層に不整合に覆われる（露頭①）。露頭中部では暗灰色～灰色のシルト層～粘土層からなり、細粒砂の薄層を挟在する（露頭②）。露頭下部では古谷泥層は灰色のシルト層～粘土層からなり、中礫を含む（露頭③）。

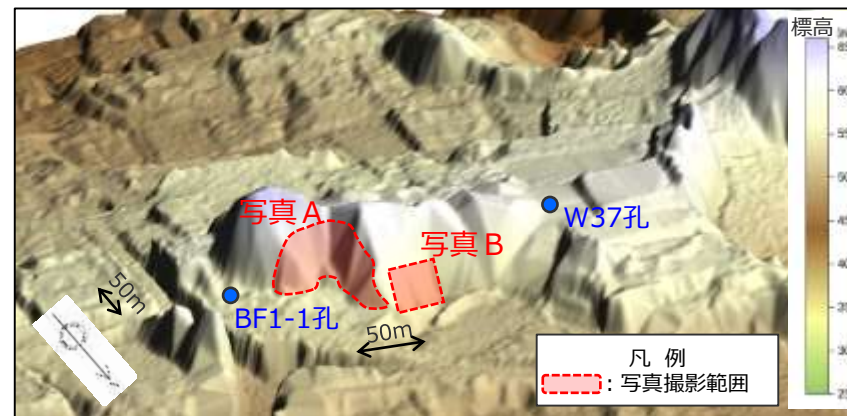

2010年3～4月撮影の航空レーザ測量によるDEMデータより作成
高さを約3倍に強調

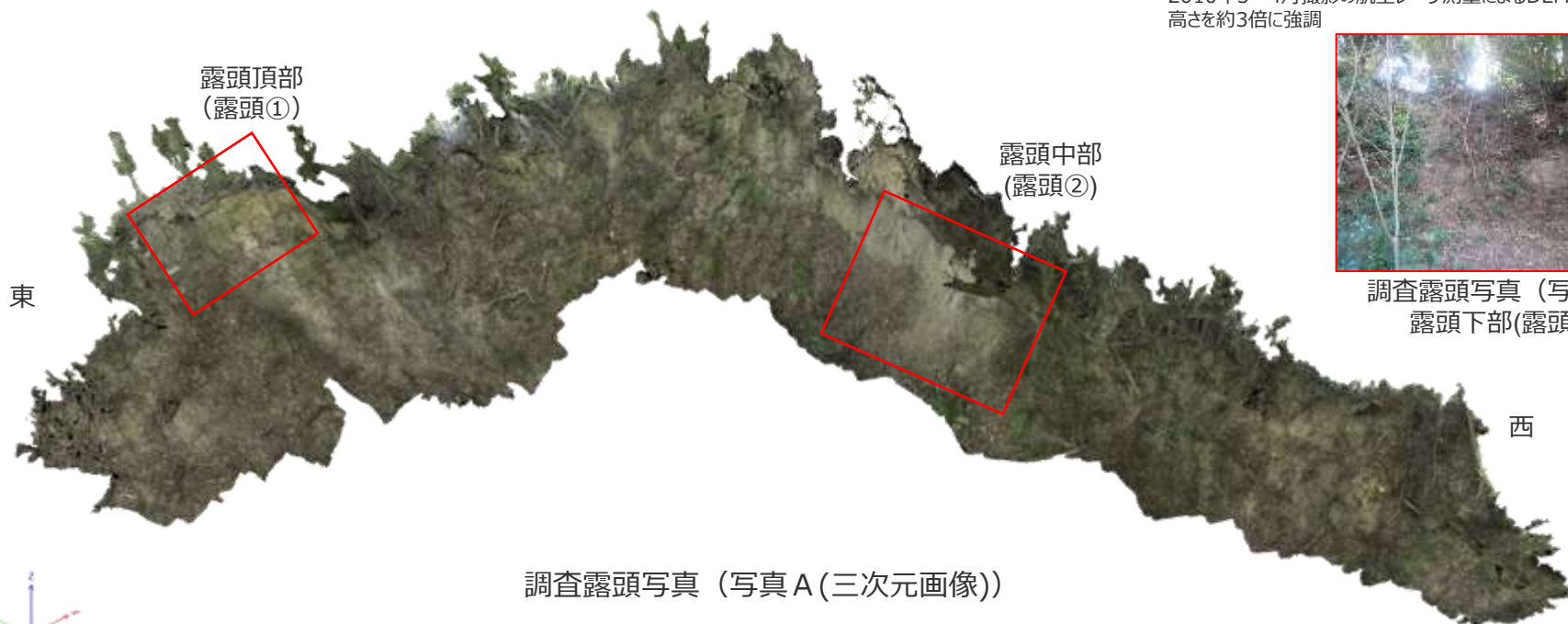

調査露頭写真（写真A(三次元画像)）

BF1地点の古谷泥層の層相 (露頭頂部(露頭①))

- 本露頭の頂部は標高62～63m程度であり、露頭東部にあたる。
- 本地点の古谷泥層は、白色シルト～粘土層からなり、小礫を主体とした砂礫層及び大礫を含む砂礫層に不整合に覆われる。
- なお、小礫を主体とした砂礫層は、淘汰がよいこと、扁平礫を含み平行配列が認められること、水平な層理がみられることから海成の堆積物と考えられ、標高約50m付近に分布する笠名礫層よりも高位（標高約60m付近）に分布し、古谷泥層の上位に位置することから、京松原砂層と考えられる。
- また、大礫を含む砂礫層は、淘汰が悪いこと、扁平礫を含まないことから、河成の堆積物と考えられ、古谷泥層及び上位の砂礫層を側方より削り込み不整合に覆うことから、牧ノ原礫層と考えられる。



下図表示範囲

露頭①

東 西 東



露頭①拡大写真

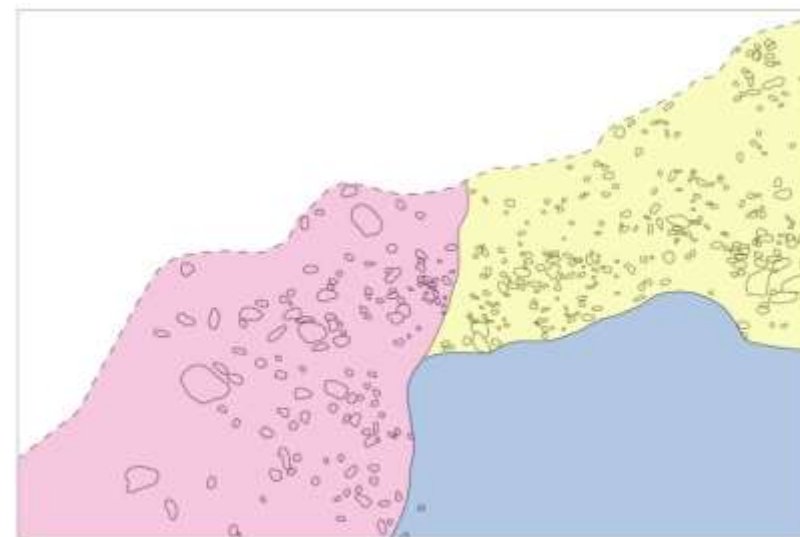

凡例	
	大礫を含む砂礫層
	小礫を主体とした砂礫層
	泥層 (古谷泥層)

露頭スケッチ

BF1地点の古谷泥層を覆う砂礫層の礫の分析結果 (露頭頂部(露頭①))

- BF1地点の古谷泥層を覆う小礫を主体とした砂礫層と大礫を含む砂礫層中の礫について、その礫種・形状の検討を行った。
- いずれの礫も砂岩が大部分を占め、泥岩やチャート、頁岩といった堆積岩から構成される。
- 礫の形状を測定し、球形度の検討を行ったところ、小礫を主体とした砂礫層中の礫の球形度は0.5~0.7付近(比較的扁平状)であるのに対し、大礫を含む砂礫層中の礫は0.7~0.9付近(比較的球状)であり、両者の分布に差異がみられた。この分布結果は当社の地層区分と調和的な結果である。



小礫を主体とした砂礫層中の礫



大礫を含む砂礫層中の礫

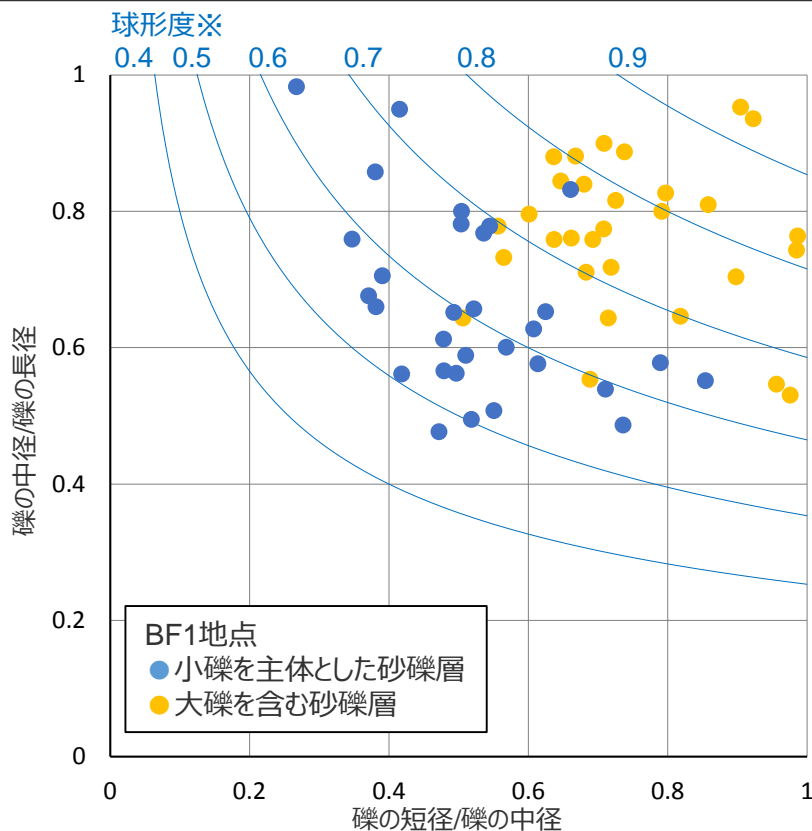

※ グラフ中青曲線で示す球形度は Krumbein(1941)による。

$$\text{球形度} = \sqrt[3]{\frac{\text{礫の堆積}}{\text{礫を外圍する球の堆積}}} = \sqrt[3]{\frac{\text{礫の短径} \times \text{礫の中径}}{\text{礫の長径}^2}}$$

BF1地点の古谷泥層の層相 (露頭中部(露頭②), 露頭下部(露頭③))

- 本地点は露頭中部にあたり標高60m程度である。
- 本地点の古谷泥層は、暗灰色～灰色のシルト層～粘土層からなり、細粒砂の薄層を狭在する。



露頭②

東

西



露頭②拡大写真

- 本地点は露頭下部にあたり標高55m程度である。
- 本地点の古谷泥層は灰色のシルト層～粘土層からなり、中礫を含む。



露頭③

東

西



露頭③拡大写真

BF1地点の古谷泥層の層相 (ボーリングBF1-1孔)

- 露頭より底部の古谷泥層について、層相の確認及び相良層との関係を確認するためボーリング調査を実施した。ボーリングの孔口標高は54.94mである。
- 古谷泥層と相良層の不整合面を深度3m程度 (標高51m) で確認した。
- 古谷泥層の層相は、深度0.3~1.2m程度までは黄褐色の砂礫混じりシルト層、深度1.2~2.2mは暗灰色~灰色のシルト層、深度2.2~3.3mは灰色シルト質礫混じり砂層~灰緑色シルト質砂混じり礫層である。

標尺 (m)	標高 (m)	深度 (m)	柱状図	層相区分	色調	記 事
0	54.85 54.59	0.00 0.26	盛土	暗灰	0.00-0.26 盛土 0.26-1.15 砂礫混じりシルト 礫径~3cm 礫と砂は礫多に含まれる	
1	53.70	1.15	砂礫混じりシルト	暗灰	1.15-2.20 シルト	
2	52.65	2.20	シルト	灰	2.20-3.30 シルト質砂混じり礫~シルト質礫混じり砂 礫は泥付よりシルト質の礫 礫径~5cm程度 歪角~歪円 淘汰普通 砂は細~粗粒 2.20-2.92 礫が少なく砂主体	
3	51.60	3.30	シルト質礫混じり砂層 シルト質砂混じり礫層	灰緑	3.30- 砂岩泥岩互層 (相良層) 砂岩層の割合が少なく、全体の1割以下	
4						

【ボーリング柱状図】

【ボーリングコア写真】

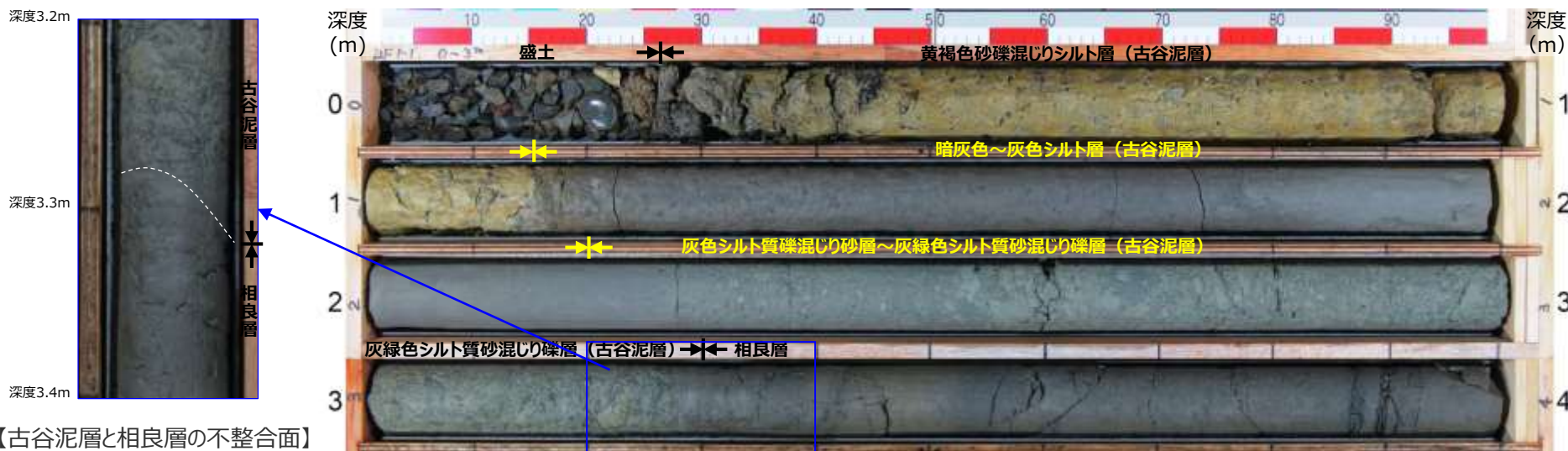

【古谷泥層と相良層の不整合面】

BF1地点の泥層基底礫（礫種）の分析結果（ボーリングBF1-1孔）

- 基底付近に確認される礫について、上位の黄褐色砂礫混じりシルト層には、河成～海成と考えられる礫径2cm程度の砂岩・頁岩・チャートの円～扁平礫が含まれる。下位の灰色シルト質礫混じり砂層～灰緑色シルト質砂混じり礫層には、礫径最大5cm程度のシルト質の亜角～亜円礫が含まれる。
- 上位に含まれる砂岩・頁岩・チャートの礫は、その礫種から大井川流域からもたらされた四万十累層群起源と考えられ、下位に含まれるシルト質の礫は、その礫種から相良層由来と考えられる。
- なお、BF4地点の基底礫は大部分が四万十層群起源と考えられることから、上位の“砂岩・頁岩・チャートの円～扁平礫”をBF4地点との対比対象とする。

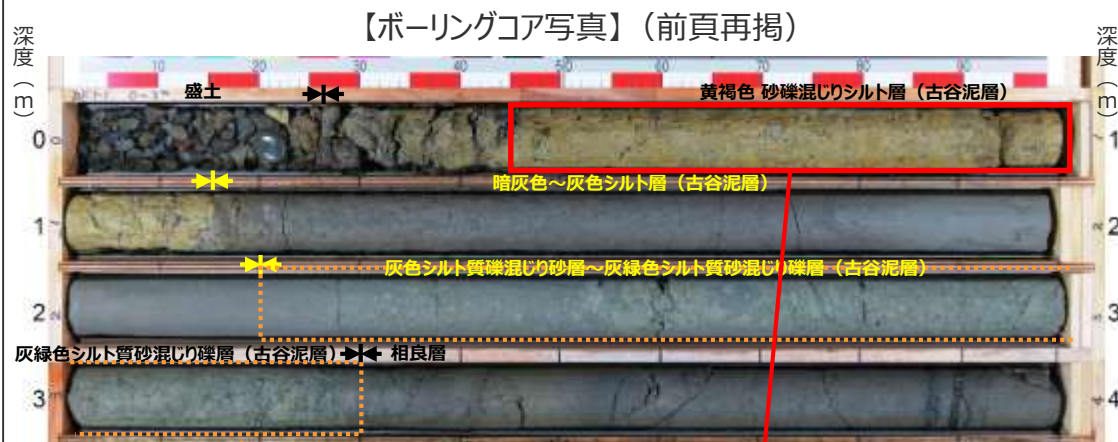

②：シルト質亜角～亜円礫を含む
（相良層由来と考えられる）

①：砂岩・頁岩・チャートの円～扁平礫を含む
（大井川由来（四万十層群起源）と考えられる）

①砂岩・頁岩・チャートの円～扁平礫の写真
（BF1-1孔ボーリングコアの該当区間を半割して採取）

BF1地点の泥層基底礫（礫種）の分析結果（追加検討）

- 前頁に示すBF1地点の古谷泥層中の基底付近に確認される礫を追加で採取（238個：手掘りによる任意の掘削泥中に含まれる礫）し、その礫種について詳細に検討を行った。
- 基底礫は、砂岩が最も多く、これに加えチャート、頁岩等の堆積岩から大半が構成されており、まれに変成岩（片岩もしくは千枚岩）、火成岩（花崗岩）が認められる。
- 堆積岩は大井川由来、変成岩、火成岩は天竜川由来のものと考えられる。

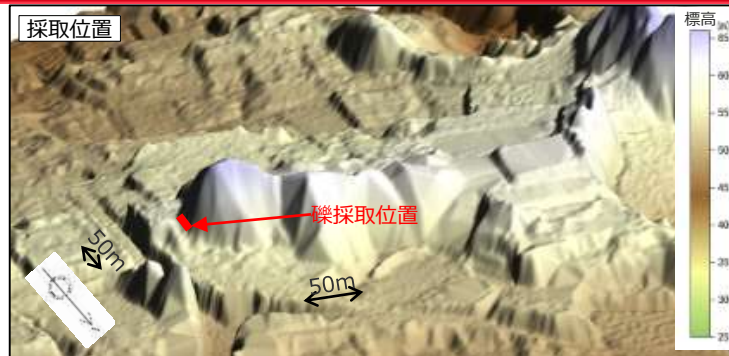

2010年3～4月撮影の航空レーザ測量によるDEMデータより作成
高さを約3倍に強調



採取した礫（一部）

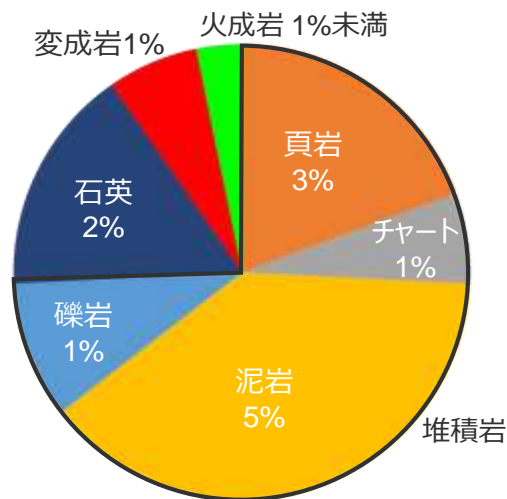

【泥層中の礫の構成】分析対象とした礫数：238個

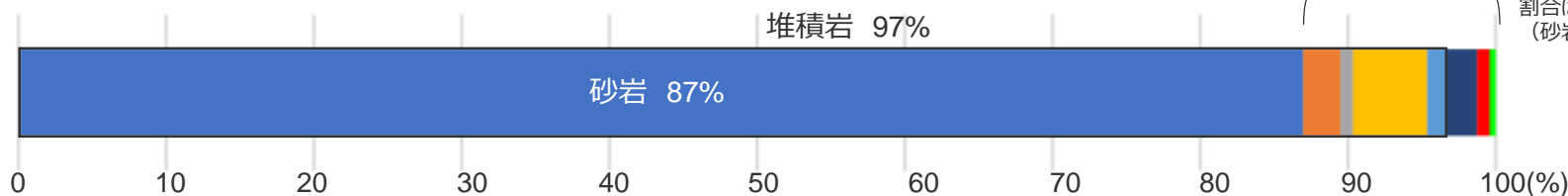

(凡例) ■ 砂岩 ■ 頁岩 ■ チャート ■ 泥岩 ■ 礫岩 ■ 石英 ■ 変成岩 ■ 火成岩

(変成岩は片岩もしくは千枚岩、火成岩は花崗岩である。)

(砂岩を除く礫の構成)
割合は全分析対象
(砂岩を含む) に対する値。

BF1地点の古谷泥層の層相のまとめ

- BF1地点の露頭調査及びボーリング調査から、古谷泥層（BF1地点）の層相を、以下にまとめる。
- ・古谷泥層の基底は相良層を不整合に覆い、層相は、底部の相良層由来のシルト質礫を含むシルト質砂混じり礫～礫混じり砂層から上方へ細粒化し、シルト層へ移化する（右図ア）。
- ・その上位では、河成～海成と考えられる円～扁平礫（大井川由来と考えられる砂岩・頁岩・チャート等の堆積岩を中心とし、まれに天竜川由来と考えられる変成岩、火成岩を含む）を含む砂礫混じりシルト層から、灰～暗灰色～白色のシルト～粘土層へと再び細粒化する層相の変化が認められ、シルト～粘土層が厚く堆積する（右図イ）。
- ・最上部では、京松原砂層と考えられる海浜成の砂礫層が堆積する。また、露頭東部では牧ノ原礫層と考えられる大礫を含む砂礫層が厚く堆積する（右図ウ）。
- ・なお、BF1地点の古谷泥層中には、目視で確認できる貝等の化石は見られない。

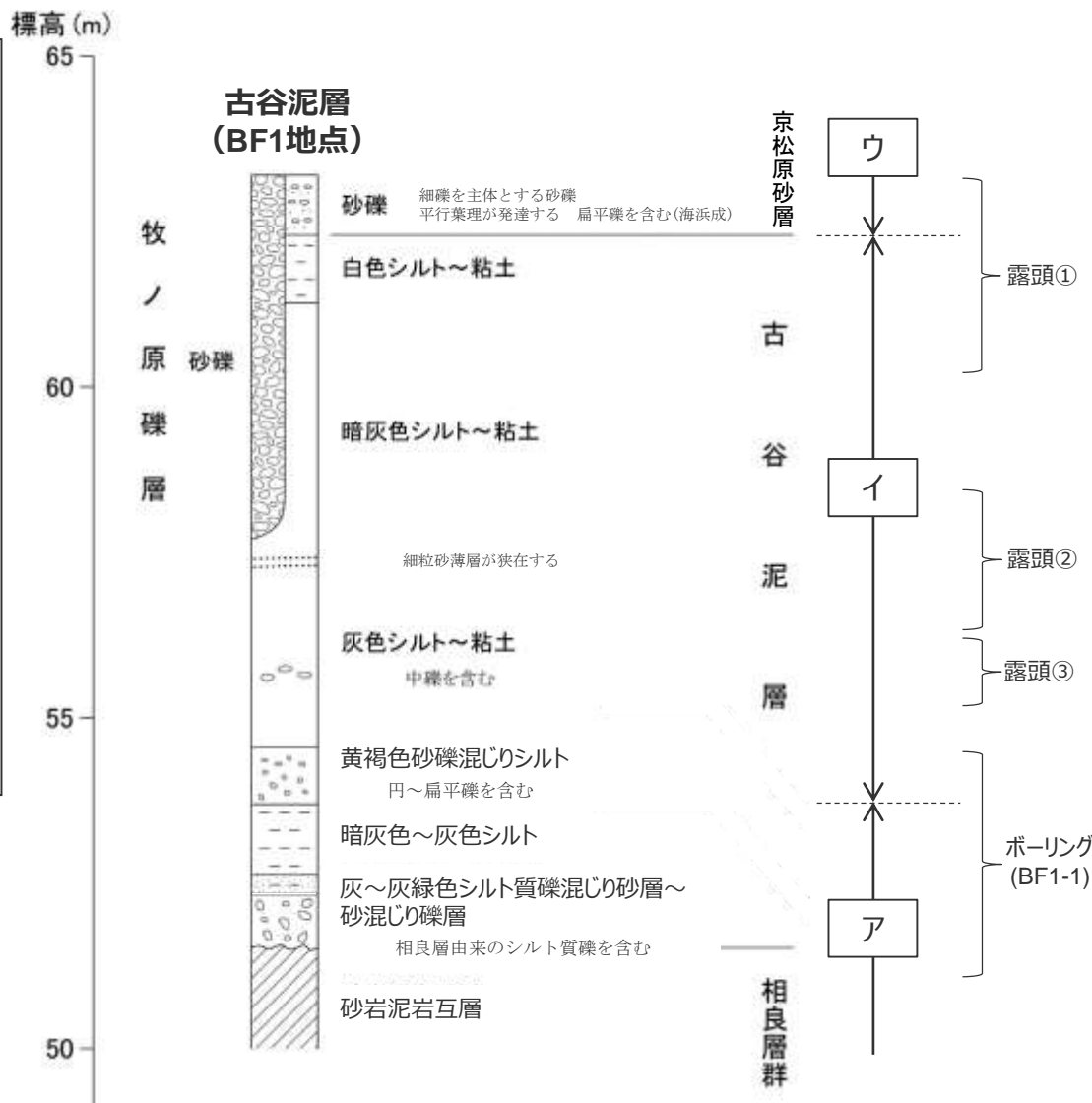

BF1地点の古谷泥層の花粉分析結果

- BF1地点の古谷泥層堆積時の環境について検討するため、古谷泥層の花粉分析（木本花粉）を実施した。
- 既報告の花粉分析（結果：右図下段）は、露頭から採取した試料（1試料／標高1m程度）を中心に分析を行ったものであったため、一部現生温暖種による汚染が見られた。
- 今回、花粉分析の精度向上を目的とし、現生種による汚染を受けにくいボーリングコア（W37孔）から採取した試料（1試料／標高20cm程度）を用いて追加の花粉分析を実施した。

- 追加実施した花粉分析結果（右図上段）から、BF1地点の古谷泥層を、基底から上位にかけて、以下の3種の層準に分類した。この結果は既報告の分析結果とも概ね対応している。
- B1a帯：ハンノキ属やニレ属-ケヤキ属等水辺のような湿った環境を好む種の花粉が多く見られる層準。
- B1b帯：検出される花粉が、モミ属、ツガ属、トウヒ属、マツ属等針葉樹主体となる層準。
- B1c帯：B1a帯と似た花粉の組成であり、ハンノキ属等水辺のような湿った環境を好む種の花粉が多く見られる層準。
- BF1地点の花粉分析結果からは、杉山ほか（1988）が古谷泥層上部堆積時の気候が温暖であったことの根拠のひとつとしているサルスベリ属（*Lagerstroemia*）の花粉は、1試料のみからでしか検出されなかった。

BF1地点の古谷泥層での花粉分析結果

上段：ボーリングコア（W37孔）による分析結果
下段：露頭+ボーリングコア（BF1-1孔）による分析結果
（第563回審査会合にて報告）

- 木本花粉総数に対する百分率を表す。
- は1%未満、+は基数が100個未満の試料を示す。

W37孔のボーリング柱状図・コア写真は第654回審査会合 資料1-3 p.85に、花粉分析結果の詳細は同資料 pp.24, 25に示す。

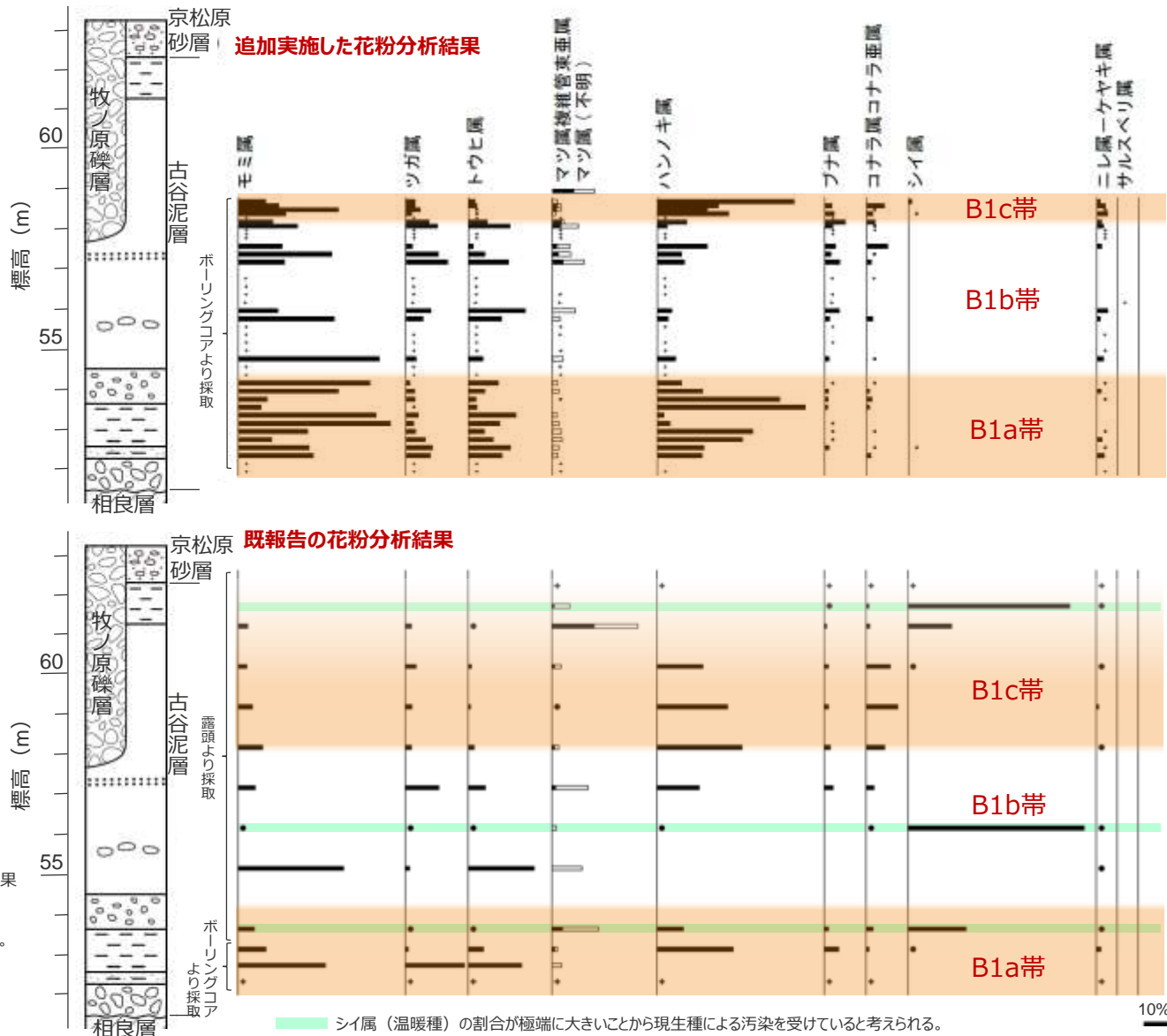

■ ｼｲ属（温暖種）の割合が極端に大きいことから現生種による汚染を受けていると考えられる。

標準的な牧ノ原段丘堆積物の分布地点（比木2地点）の調査

- ・杉山ほか（1988）によれば、古谷泥層の層厚は、最も厚い箇所約30mとされており、上部では貝化石等の動物化石が産出するとされている。
- ・一方、BF1地点の古谷泥層は、層厚が10m程度と比較的薄く、目視で確認できる貝等の化石も確認されない。
- ・そこで、牧ノ原礫層～京松原礫層～古谷泥層という標準的な牧ノ原段丘堆積物がいずれも厚く堆積している地点の古谷泥層を調査・分析し、BF1地点の古谷泥層との対比を行った。
- ・調査地点は、杉山ほか（1988）がKy火山灰層（古谷泥層の上位層準である京松原砂層中の火山灰層）の露頭を確認した御前崎市比木（比木2地点）とし、同露頭上部からボーリング調査（W30孔）を行った。

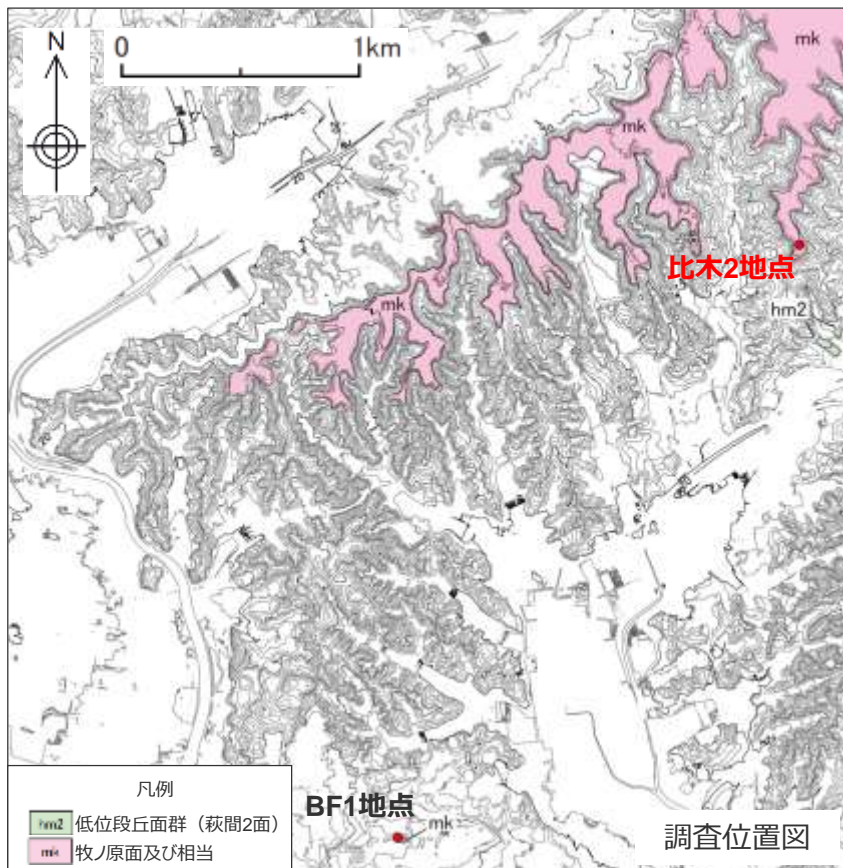

- ・比木2地点でのボーリング調査（W30孔）結果に基づき作成した比木2地点の模式柱状図を示す。
- ・同地点の古谷泥層は、層厚20m程度で、相良層を不整合に覆い、上部には京松原砂層（Ky火山灰層を挟む）、牧ノ原礫層が堆積する。
- ・古谷泥層の基底から高さ15m付近には貝化石が確認される。

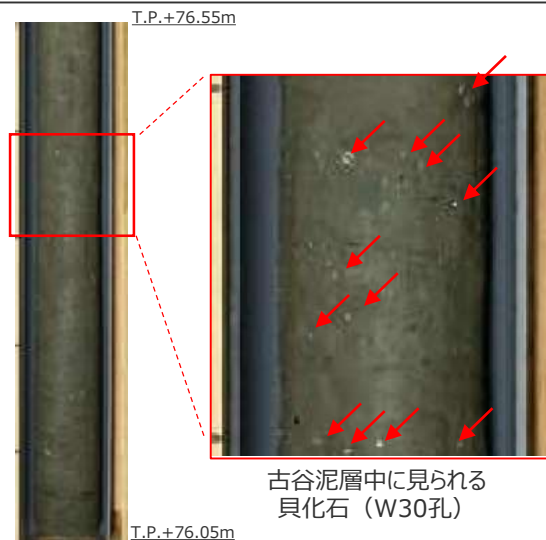

古谷泥層中に見られる貝化石（W30孔）

W30孔のボーリング柱状図・コア写真は第654回審査会合 資料1-3 pp.81～84に示す。

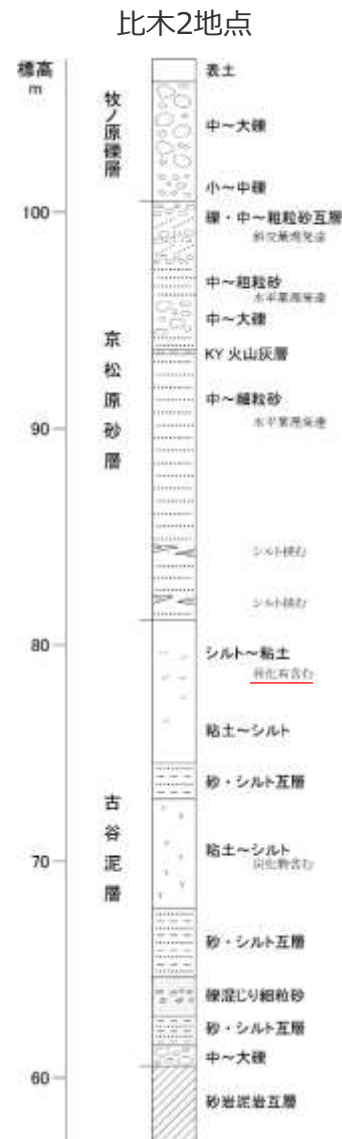

BF1地点の古谷泥層と比木2地点の古谷泥層の対比

・比木2地点の古谷泥層においても、ボーリングコア（W30孔）から採取した試料（1試料／標高20cm程度）を用いて追加的花粉分析（木本花粉）を実施し、その結果を基にBF1地点の古谷泥層と比木2地点の古谷泥層の対比を行った。

【比木2地点の花粉分析結果】

・比木2地点の花粉分析結果から、同地点の古谷泥層をその基底から上位にかけて、以下の5種の層準に分類した。

H1a帯：ハンノキ属やニレ属-ケヤキ属等水辺のような湿った環境を好む種の花粉が多く見られる層準。

H1b帯：検出される花粉が、モミ属、ツガ属、トウヒ属、マツ属等針葉樹主体となる層準。

H1c帯：B1a帯と似た花粉の組成であり、ハンノキ属等水辺のような湿った環境を好む種の花粉が多く見られる層準。

H1d帯：花粉の検出数が相対的に少ない層準。

H2帯：花粉の検出数は相対的に少ないが、温暖種であるサルスベリ属が見られる層準。

・比木2地点の花粉分析結果からは、上位層において大半の試料からサルスベリ属の花粉が検出され、同花粉の検出を古谷泥層上部堆積時の気候が温暖であったことの根拠のひとつとしている杉山ほか（1988）の知見と整合的である。

【BF1地点と比木2地点の対比】

・花粉分析結果を基に、BF1地点と比木2地点の古谷泥層の対比を行うと、BF1地点におけるB1a帯、B1b帯、B1c帯は、比木2地点におけるH1a帯、H1b帯、H1c帯にそれぞれ対比されたと考えられる。

・このことからBF1地点の古谷泥層は、比木2地点の古谷泥層の基底から上部へ8m程度（H1c帯の中位）までの層準に対比されたと考えられ、比木2地点において貝化石が見られる層準、サルスベリ属が見られる層準（いずれもH2帯）は、BF1地点には削剥等の影響により存在しないものと推定される。

BF1地点、比木2地点の古谷泥層

左：BF1地点の古谷泥層の模式柱状図と花粉分析結果（W37孔）
右：比木2地点の古谷泥層の模式柱状図と花粉分析結果（W30孔）
（花粉分析結果について）

・木本花粉総数に対する百分率を表す。
・●は1%未満、+は基数が100個未満の試料を示す。

花粉分析結果（W37孔、W30孔）の詳細は第654回審査会合資料1-3 pp.24～28に示す

BF1地点

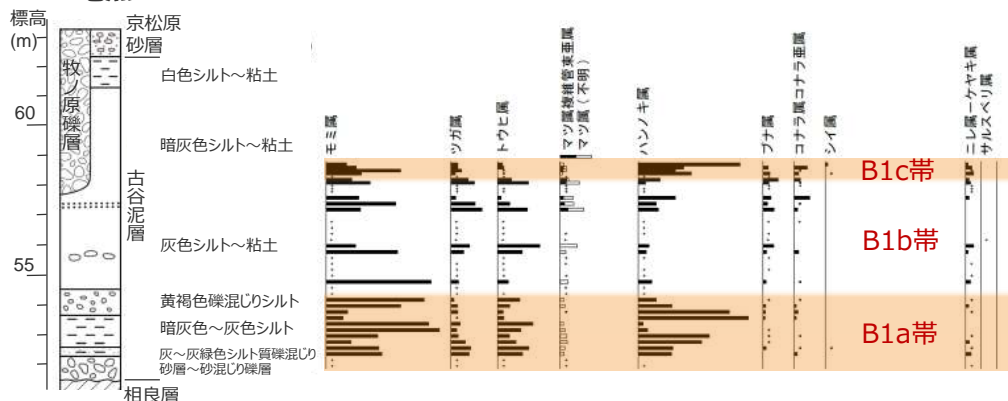

比木2地点

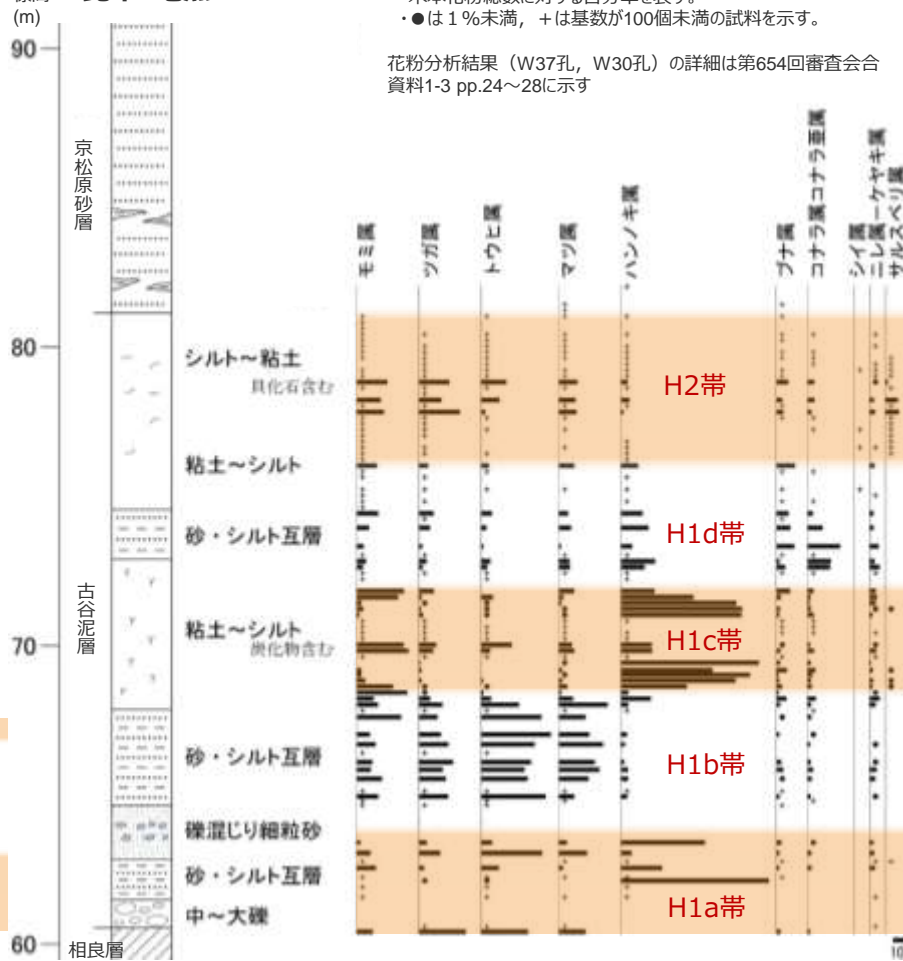

4.6(2) BF 1 地点の古谷泥層 (BF1地点及び比木2地点における調査) のまとめ

【検討結果】

(2) BF 1 地点の古谷泥層 (BF1地点及び比木2地点における調査)

6b BF1地点の古谷泥層は比木2地点の古谷泥層の一部の層準に該当する。

- 古谷泥層が分布するとの知見があるBF1地点の調査の結果、標高60m付近に砂礫層に覆われる古谷泥層を確認した。
- BF1地点の古谷泥層の層相は、下位から上位にかけて、シルト質礫を含むシルト質砂混じり礫～礫混じり砂層から細粒化し、シルト層へ移化する。その上位では、河成～海成と考えられる円～扁平礫（大井川由来と考えられる砂岩・頁岩・チャート等の堆積岩を中心とし、まれに天竜川由来と考えられる変成岩、火成岩を含む）を含む砂礫混じりシルト層を含む砂礫混じりシルト層から、灰～暗灰色～白色のシルト～粘土層へと再び細粒化する層相の変化が認められ、シルト～粘土層が厚く堆積する。また、目視で確認できる貝等の化石は見られない。
- 牧ノ原礫層～京松原礫層～古谷泥層という標準的な牧ノ原段丘堆積物がいずれも厚く堆積している比木2地点の古谷泥層との対比から、BF1地点の古谷泥層は比木2地点の古谷泥層の基底から上部へ8m程度までの層準に対比される。

(検討結果の段落番号は、章末のまとめスライドと対応している。)



【次節における調査の方針】

- 文献で古谷泥層とされているBF1地点の泥層は、堆積年代が明確（MIS5e、約12～13万年前）な地層として、BF4地点の泥層との対比に用いる。

(参考) BF4地点 - BF1地点 - 比木2地点の位置関係

- BF4地点, BF1地点及び比木2地点の位置関係を示す。

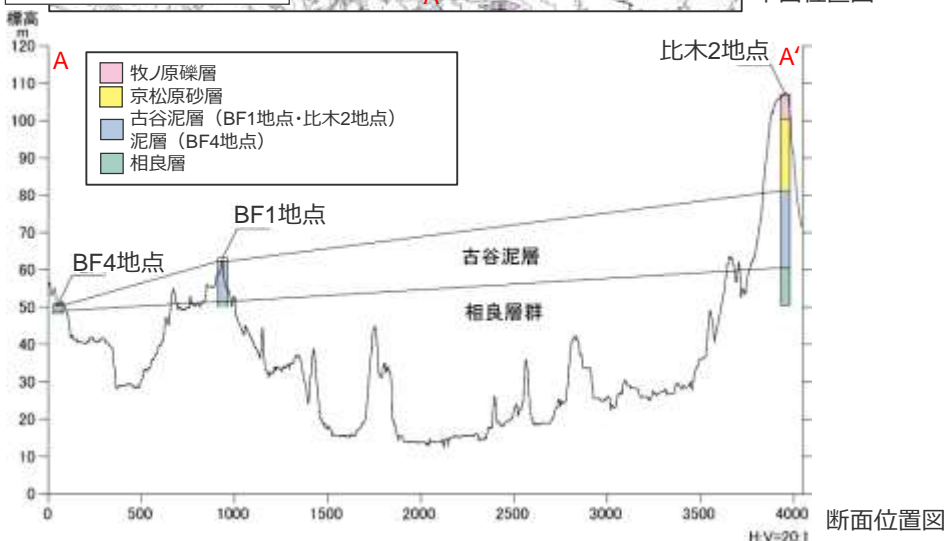
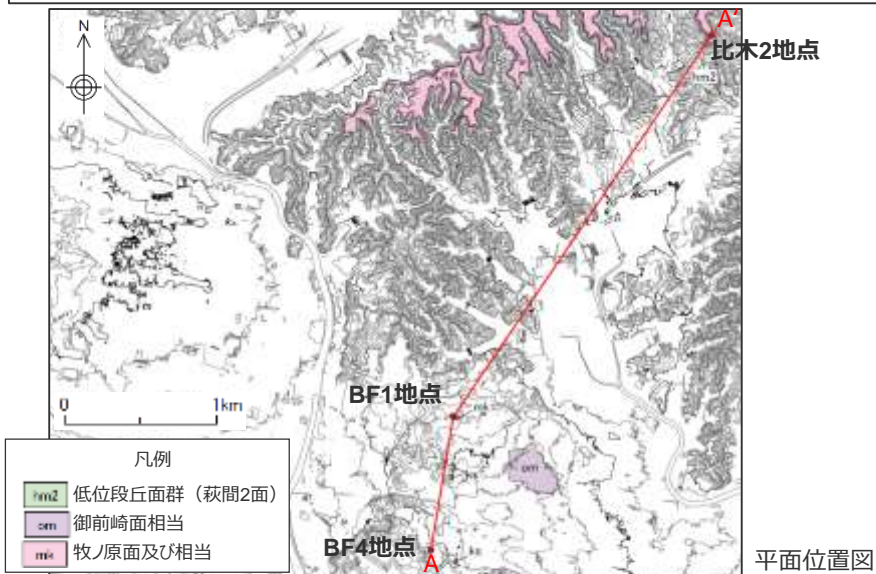

比木2地点

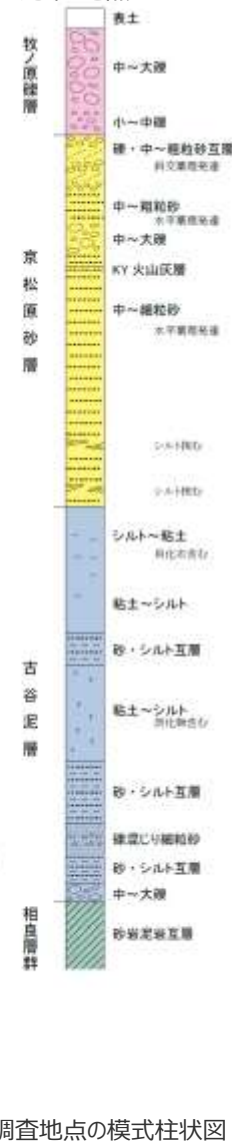

BF1地点



BF4地点

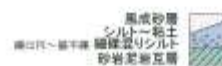

各調査地点の模式柱状図

(3) BF4地点の泥層の堆積年代 (BF1地点及び比木2地点の古谷泥層との対比)

【検討内容】

BF4地点の泥層と、BF1地点及び比木2地点の古谷泥層について、①地形、②層相及び③試料分析により対比し、BF4地点の泥層の堆積年代を検討する。

なお、古谷泥層の層相は遠方になるほど著しく相異するとの知見を踏まえ、地形、層相については近距離のBF1地点の古谷泥層と、試料分析についてはBF1地点の古谷泥層に加え、遠方の比木2地点の古谷泥層も含め対比する。

① 地形による対比

【検討内容】

BF4地点の泥層とBF1地点の古谷泥層について、現在の地形面や標高、古地形及び堆積環境を検討し、対比する。

BF4地点周辺の地形調査結果

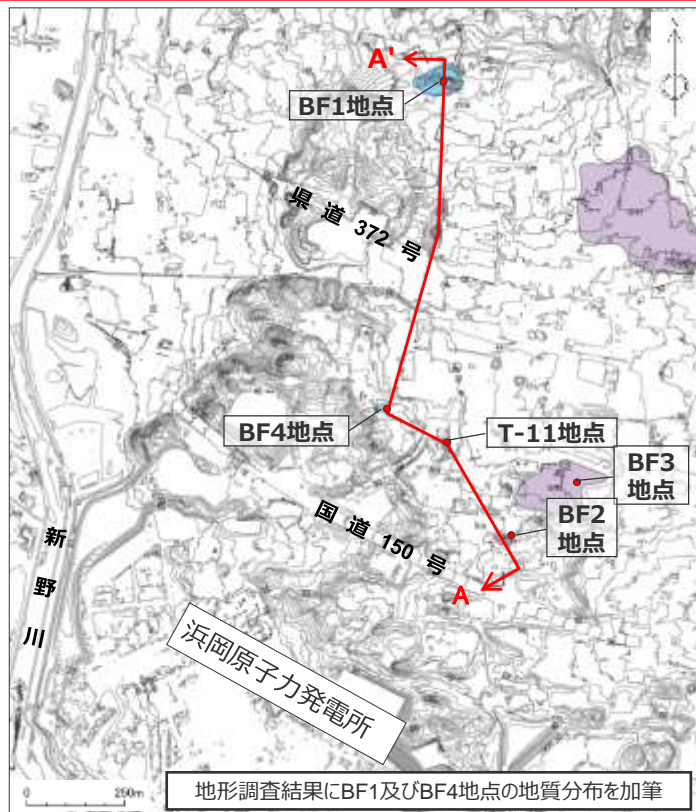

2010年3～4月撮影の航空レーザ測量によるDEMデータより作成

- 浜岡原子力発電所北側のDEMによる地形調査結果によると、BF1地点の古谷泥層より低位に2段の地形面が判読され、地質調査結果によると段丘堆積物が認められる。これらの地形面は、本地域における高位から牧ノ原～笠名～御前崎の3つの段丘構成を踏まえると、高位から笠名面（MIS5c）、御前崎面（MIS5a）に対比される。
- BF1地点は、標高60m程度であり、頂部に牧ノ原礫層に対比される堆積物が確認され、その下部には古谷泥層が、標高50m程度まで分布している。
- BF4地点の泥層は標高50m程度で確認されており、これはBF1地点の古谷泥層の基底とほぼ同標高である。

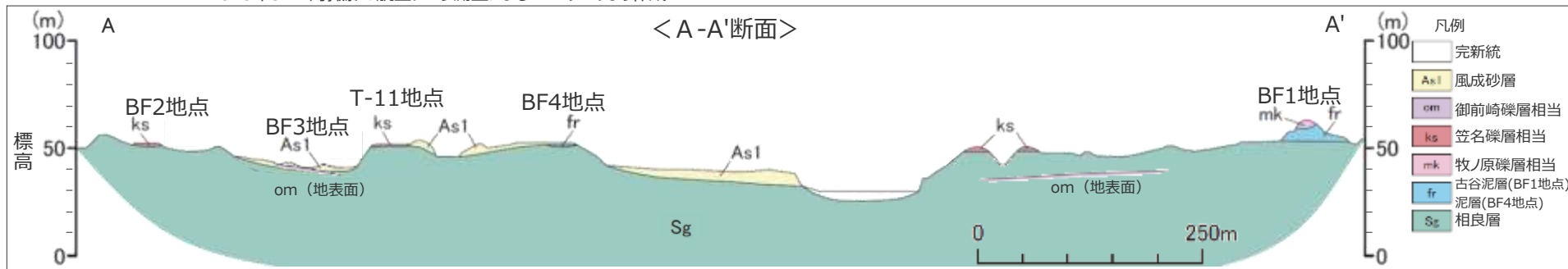

BF4地点周辺の地形面の対比

- ・ 等高線図による地形面区分について、段彩図に段丘面位置を投影した。
- ・ 古い段丘堆積物ほど分布標高が高くなっており、古谷泥層及び牧ノ原礫層相当層分布域（BF4地点及びBF1地点）は標高50～60m程度、笠名礫層相当層分布域（T-11地点ほか）の標高は50m程度、御前崎礫層相当層の分布域は標高35～45m程度である。

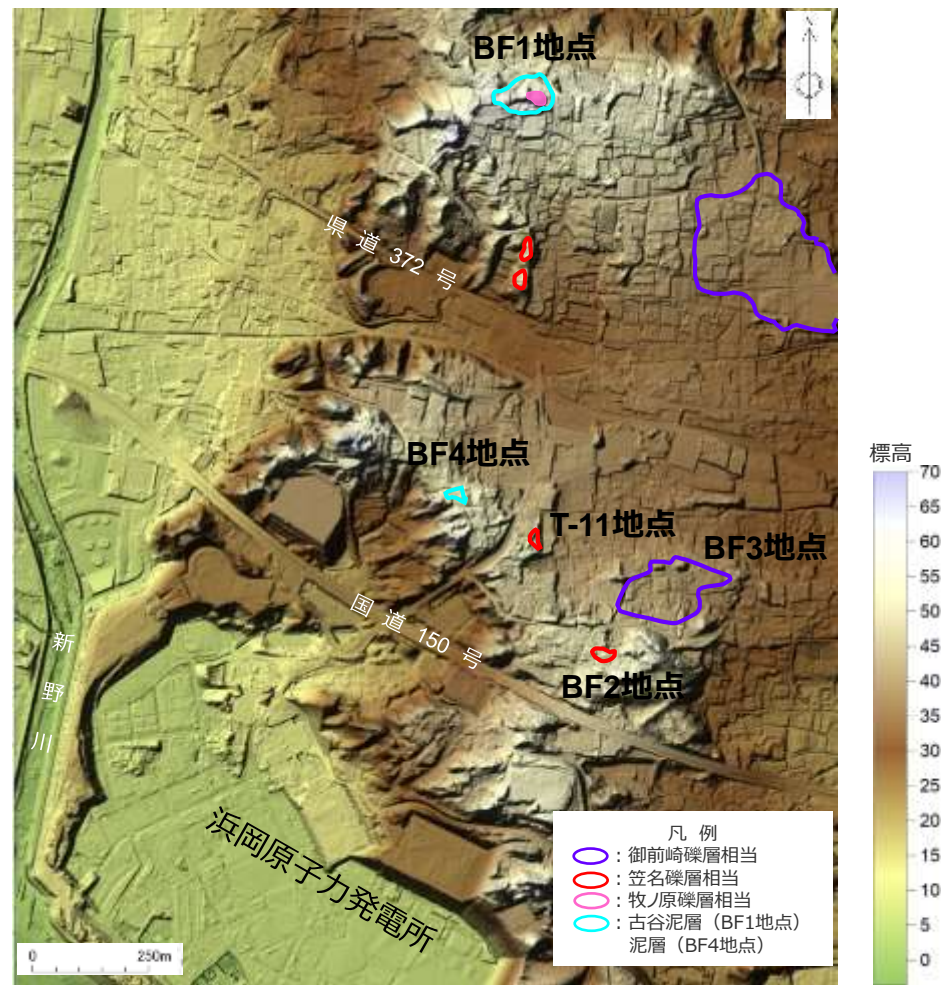
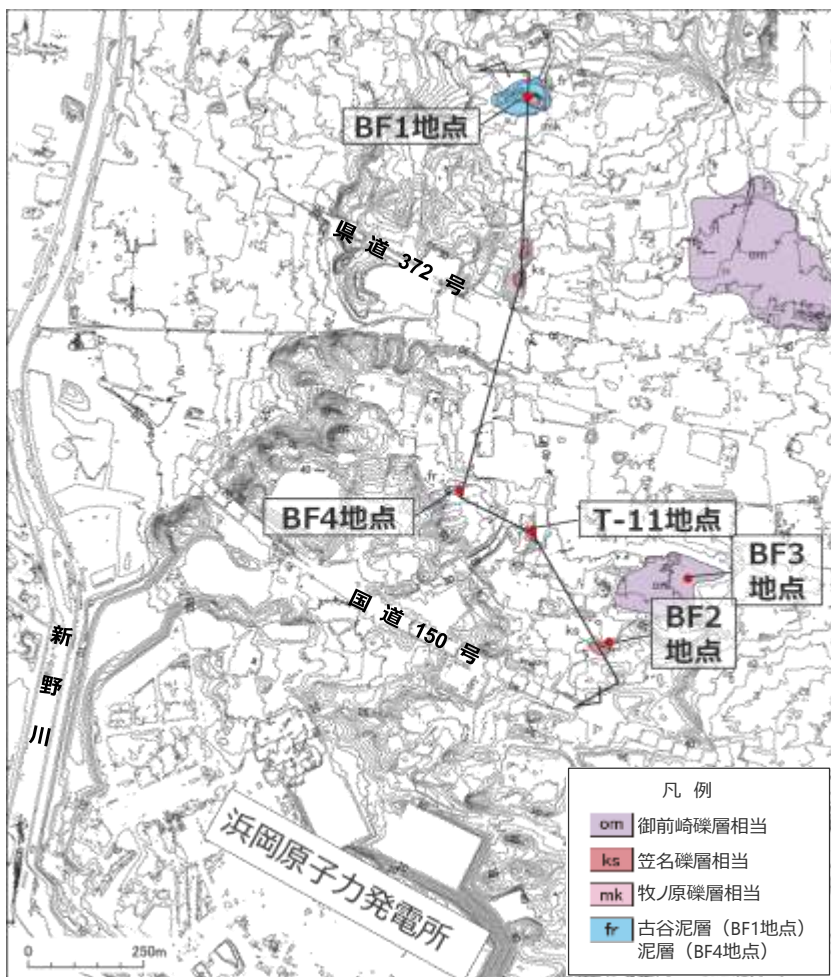

いずれの図も2010年3～4月撮影の航空レーザ測量によるDEMデータより作成

BF4地点周辺の地形面の対比

- 等高線図による地形面区分について，段彩図に段丘面位置を投影した鳥瞰図（東より望む）を示す。
- 古い段丘堆積物ほど分布標高が高くなっており，古谷泥層及び牧ノ原礫層相当層分布域（BF4地点及びBF1地点）は標高50～60m程度，笠名礫層相当層分布域（T-11地点ほか）の標高は50m程度，御前崎礫層相当層の分布域は標高35～45m程度である。

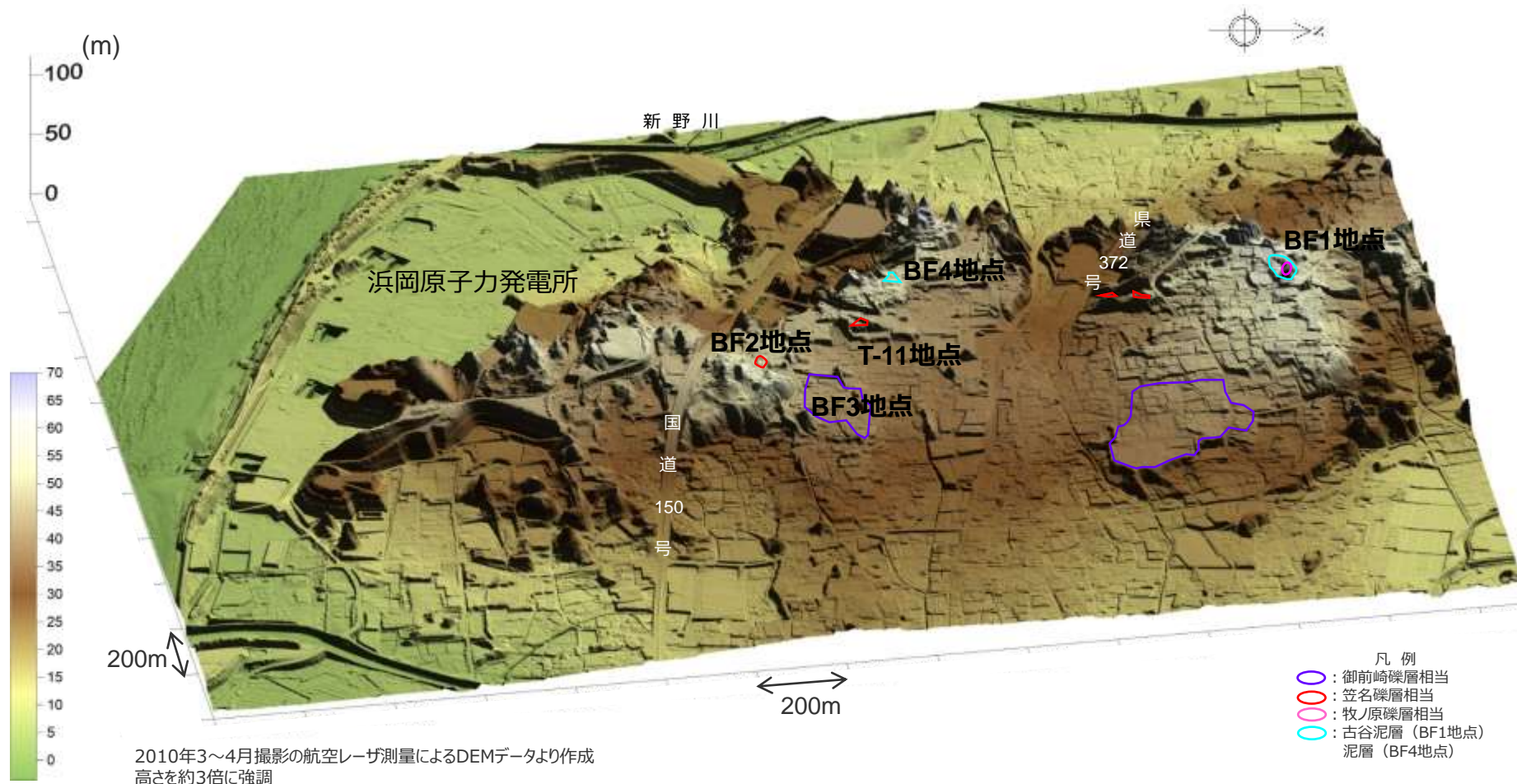

BF4地点周辺の古谷泥層堆積前の古地形（池谷・堀江(1982)による）

池谷・堀江(1982)は、古谷泥層堆積前の古地形を復元し、古谷泥層の分布域に沿った2つの明瞭な谷地形と多くの分岐した支流を示し、海水準の上昇に伴う古谷泥層の堆積環境について、初期は谷の下流部を河成堆積物が埋積し、中～後期は谷を内湾成の堆積物が埋積したとしている。また、古谷泥層堆積末期は堆積初期に比べて平坦な地形となり、これらを覆う形で牧ノ原層が分布しているとしている。

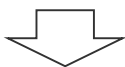

BF4地点及びBF1地点付近の古谷泥層堆積前の基底面高度は、ほぼ同標高であり、同一の谷地形に面していることから、BF4地点及びBF1地点の泥層は、同一の堆積環境下にあった海進期の谷埋め堆積物と考えられる。

＜古谷泥層堆積前の古地形＞

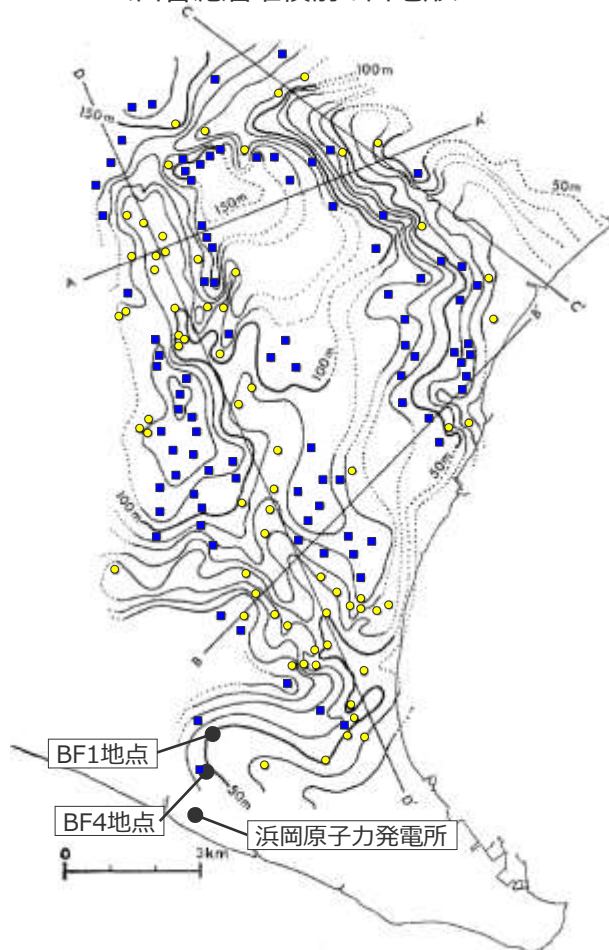

○上記の図は、池谷・堀江(1982)により、古谷泥層が基盤上に不整合に重なることが確認された露頭、及び牧ノ原層が直接基盤上に重なることが確認された露頭の海拔高度を基に作成されたものである。

＜牧ノ原層堆積前の古地形＞

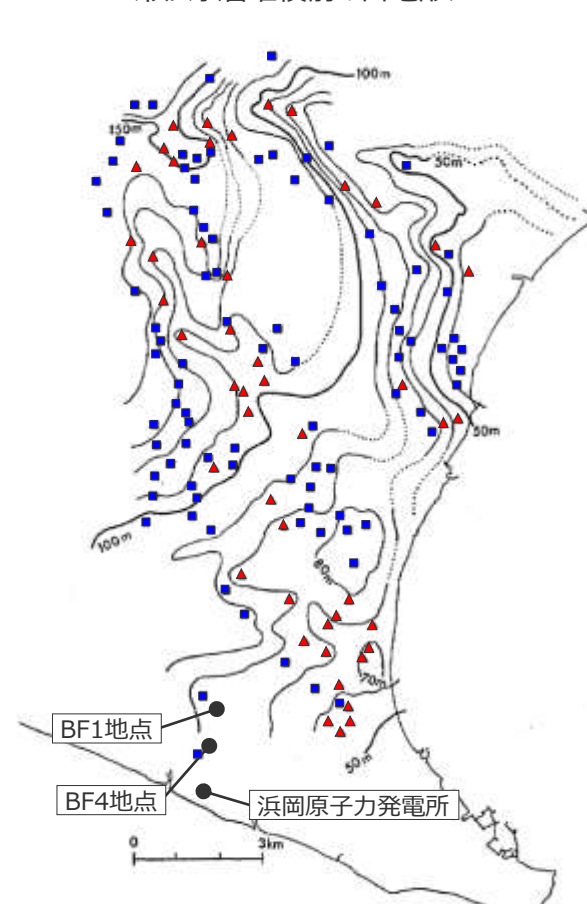

○上記の図は、池谷・堀江(1982)により、古谷泥層と牧ノ原層の境界面が確認された露頭、及び牧ノ原層が直接基盤上に重なることが確認された露頭の海拔高度を基に作成されたものである。

池谷・堀江（1982）に一部加筆

- 凡例
- ：新第三系と古谷泥層の不整合面が観察された露頭
 - ：新第三系と牧ノ原層*の不整合面が観察された露頭
 - ▲：古谷泥層と牧ノ原層の地層の境が観察された露頭

*池谷・堀江（1982）の牧ノ原層は、当社の牧ノ原礫層、京松原砂層、笠名礫層、御前崎礫層に相当。

BF4地点周辺の古谷泥層の堆積環境の変遷 (杉山ほか(1988)による)

- 杉山ほか(1988)の示す堆積環境変遷図によると、BF1地点及びBF4地点周辺は、古谷泥層中部の堆積時より泥層の堆積が開始され、古谷泥層上部及び京松原砂層、牧ノ原礫層の堆積へと続いている。

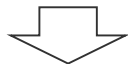

- BF4地点及びBF1地点付近は、古谷泥層中部の堆積時以降において同一の谷に位置していることから、BF4地点及びBF1地点の泥層は、同一の堆積環境下にあった海進期の谷埋め堆積物と考えられる。

1 古谷泥層下部の堆積時



2 古谷泥層中部の堆積時

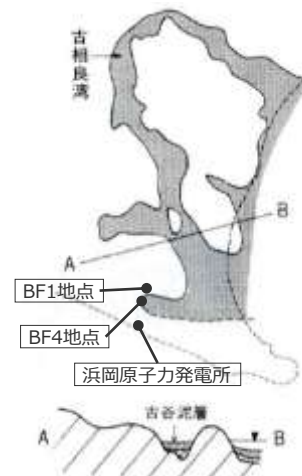

3 古谷泥層上部の堆積時 (約13万年前)

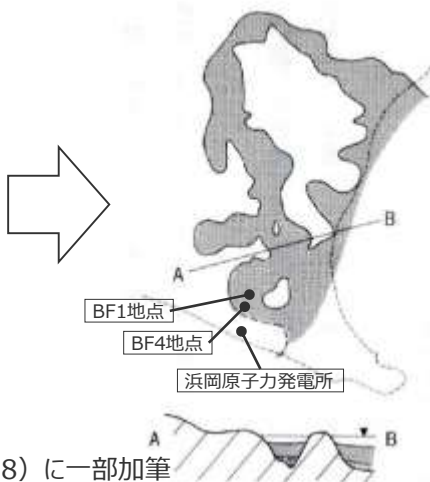

4 京松原砂層の堆積時



5 牧ノ原礫層の堆積時(後期)

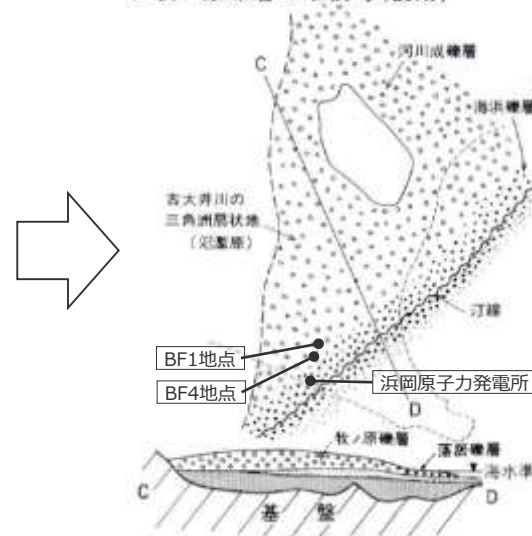

杉山ほか (1988) に一部加筆

①地形による対比のまとめ

【検討結果】

- BF4地点の泥層は標高50m程度で確認され、これはBF1地点の古谷泥層の基底とほぼ同標高である。
- BF4地点及びBF1地点の低位には2段の段丘面が認められ、高位から笠名面(MIS5c)、御前崎面(MIS5a)に対比される。
- 古地形の検討から、BF4地点の泥層とBF1地点の古谷泥層は、同一の堆積環境下にあった海進期の谷埋め堆積物と考えられる。

② 層相による対比

【検討内容】

BF4地点の泥層とBF1地点の古谷泥層について、層相及び基底礫の分析により対比する。

BF4地点の泥層とBF1地点の古谷泥層の層相の対比

<BF4地点の層相> (再掲)

- BF4地点の泥層は、相良層との不整合面付近に円～扁平礫を含み、上方細粒化し、細礫混じりシルトを経てシルト～粘土層となる。
- 基底礫は河成～海成と考えられる円～扁平礫であり、大部分が大井川由来の砂岩、チャート及び頁岩等の堆積岩から構成されており、まれに天竜川由来の変成岩、火成岩が含まれる。

<古谷泥層 (BF1地点) との層準の対比>

- 両地点の泥層とも、標高50m程度の相良層の不整合面付近に、河成～海成と考えられる大井川由来の堆積岩を主体とした円～扁平礫を含んでいる。また、基底礫の上位では、細礫または砂礫混じりのシルトからシルト～粘土へと上方細粒化を示す。
- これらのことから、両地点の泥層とも同様の環境下で堆積したものと考えられ、BF4地点の泥層は、BF1地点の古谷泥層の下部の層準と対比されると考えられる。

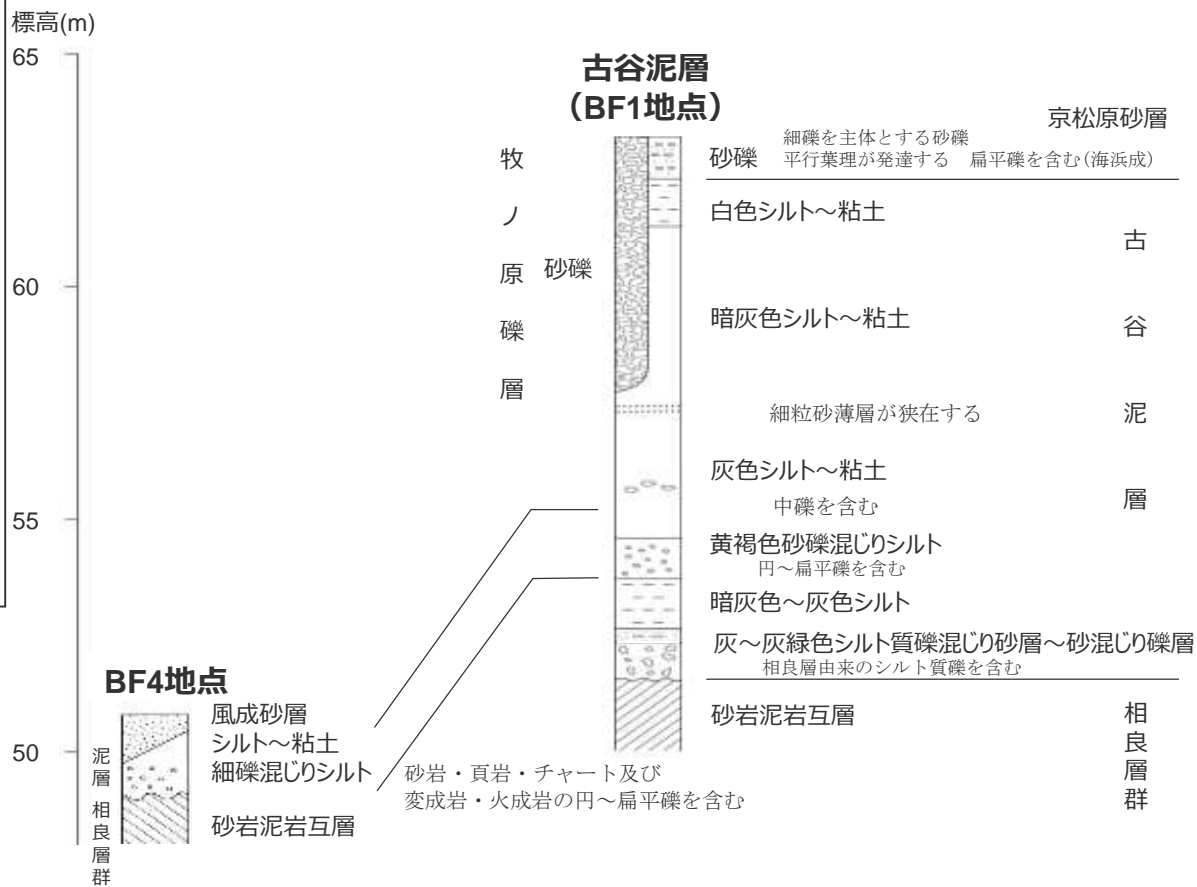

2010年3～4月撮影の航空レーザー測量によるDEMデータより作成

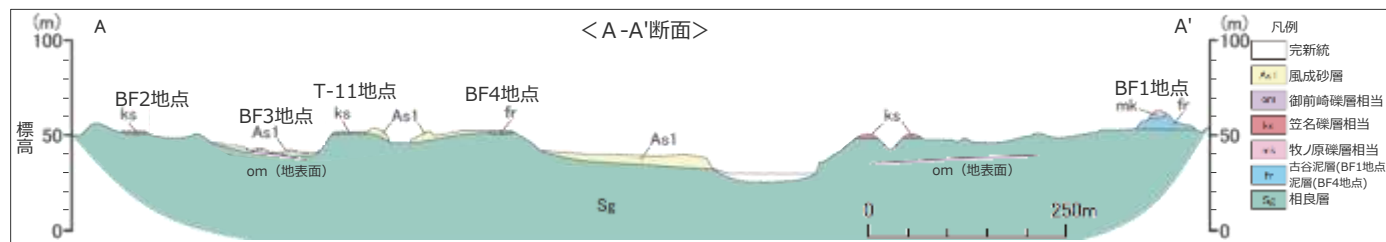

BF4地点の泥層とBF1地点の古谷泥層の層相の対比（基底礫の種類）

- BF4地点の泥層とBF1地点の古谷泥層の基底礫は、両者とも、砂岩が最も多く、これに加えチャート、頁岩等の堆積岩から大半が構成されており、まれに変成岩（片岩もしくは千枚岩）、火成岩（花崗岩）が認められる。
- BF4地点の泥層とBF1地点の古谷泥層の基底礫の構成はよく類似しており、いずれも大井川由来と考えられる堆積岩を主体とし、天竜川由来と考えられる変成岩、火成岩をまれに含む。

●BF4地点の基底礫の構成（再掲）

分析対象とした礫数：417個

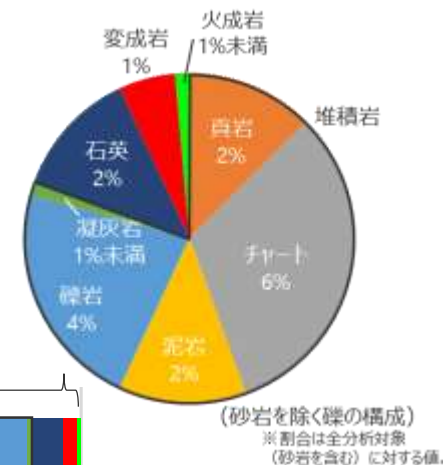
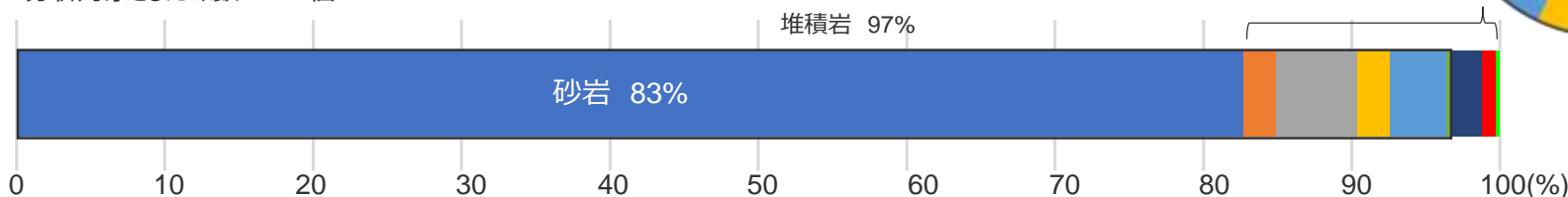

●BF1地点の基底礫の構成（再掲）

分析対象とした礫数：238個

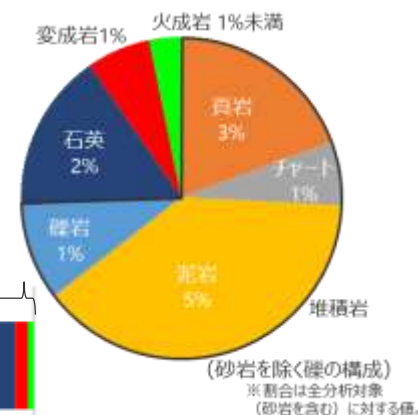
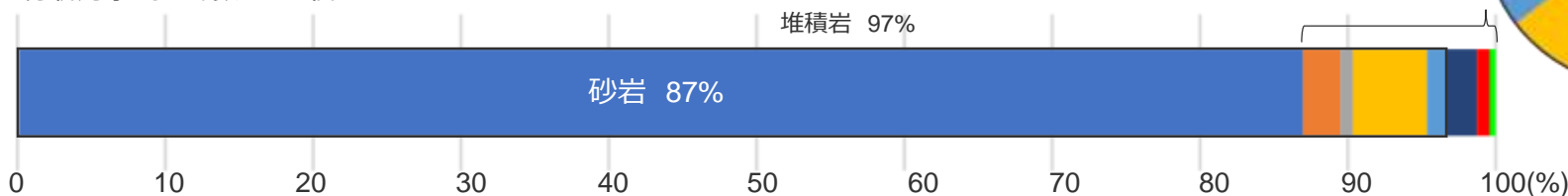

(凡例) ■砂岩 ■頁岩 ■チャート ■泥岩 ■礫岩 ■石英 ■変成岩 ■火成岩 ※変成岩は片岩もしくは千枚岩、火成岩は花崗岩である。

②層相による対比のまとめ

【検討結果】

- BF4地点の泥層及びBF1地点の古谷泥層は、いずれも、標高50m程度の相良層の不整合面付近に、河成～海成と考えられる大井川由来の堆積岩の円～扁平礫を主体とした基底礫を含んでいること、基底礫の上位では、細礫または砂礫混じりのシルトからシルト～粘土へと上方細粒化を示すことから、両地点の泥層とも同様の環境下で堆積したものと考えられ、BF4地点の泥層は、BF1地点の古谷泥層の下部に位置する細礫（円～扁平礫）混じりシルト層及び灰色シルト～粘土層の層準と対比されると考えられる。
- BF4地点の泥層とBF1地点の古谷泥層の基底礫の構成はよく類似しており、いずれも大井川由来と考えられる堆積岩を主体とし、天竜川由来と考えられる変成岩、火成岩の礫をまれに含む。

(参考) 御前崎地域に分布する上部～中部更新統中の礫について

- 御前崎地域に分布する上部～中部更新統中の礫を採取し、礫種により分類を行った。
- いずれの地層の礫も、砂岩が最も多く、これに加え頁岩、チャート等の堆積岩から大半が構成される。
- 御前崎礫層（海浜成）、笠名礫層（海浜成）、古谷泥層（河成～内湾成）及び南山礫層（海成）からは、変成岩及び火成岩といった天竜川水系を起源とすると考えられる礫がまれに認められる。
- 牧ノ原礫層（扇状地成）からは、変成岩及び火成岩は認められなかった。
※（ ）内の記載は、杉山ほか（1988）による。



【礫の構成】

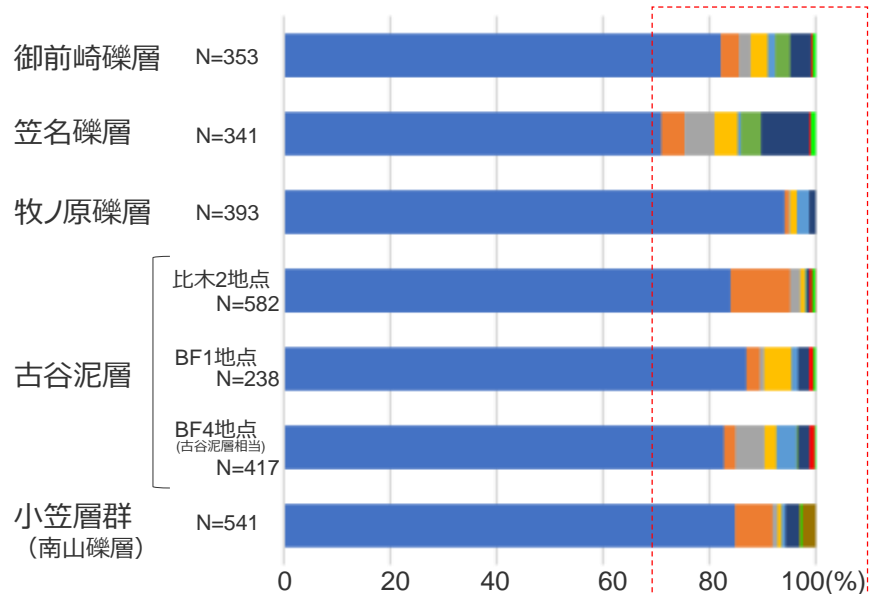

左グラフ赤枠部拡大

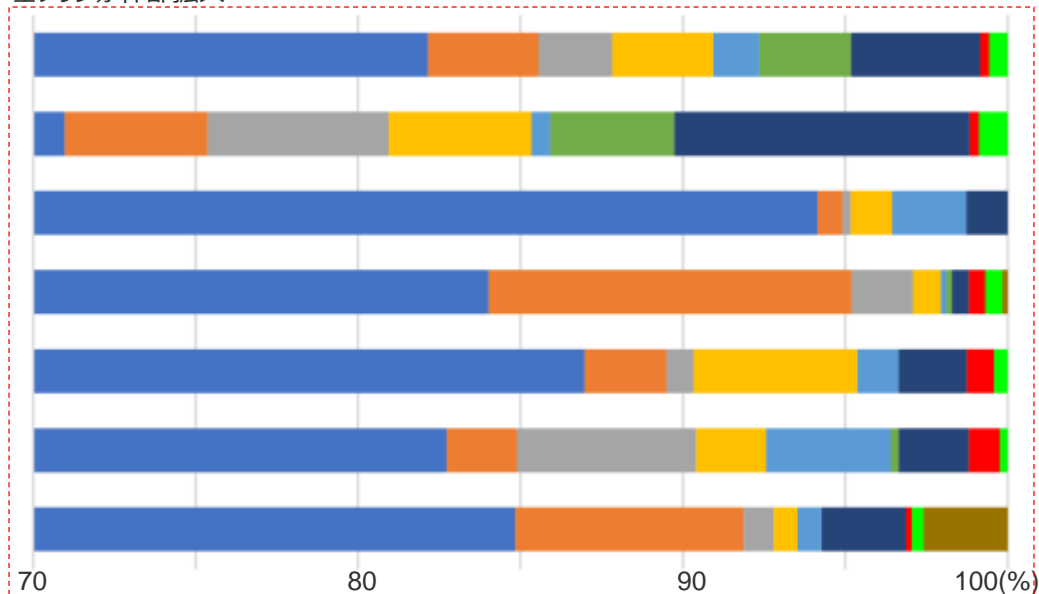

N : 分類対象とした礫の個数

(凡例) ■ 砂岩 ■ 頁岩 ■ チャート ■ 泥岩 ■ 礫岩 ■ 凝灰岩 ■ 石英 ■ 変成岩 ■ 火成岩 ■ 石灰岩

(変成岩は片岩もしくは千枚岩, 火成岩は花崗岩である。)

③ 試料分析による対比

【検討内容】

BF4地点の泥層とBF1地点及び比木2地点の古谷泥層について、粒度、密度、帯磁率等の分析により対比する。

粒度・密度の対比

- BF4地点の泥層とBF1地点及び比木2地点の古谷泥層について、密度試験及び粒度試験を実施した。
- BF4地点の泥層とBF1地点及び比木2地点の古谷泥層は、粒度分布曲線はいずれも概ね類似した傾向を示し、密度はいずれも1.8g/cm³前後の値を示す。

<粒度分析結果>

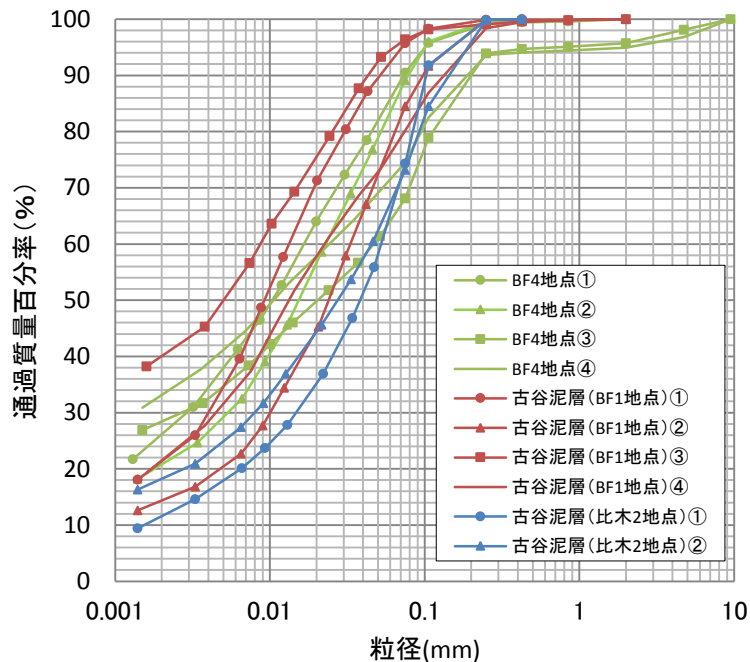

<密度分析結果>

測定地点	湿潤密度
BF4地点	① 1.803 g/cm ³
	② 1.779 g/cm ³
	③ 1.904 g/cm ³
	④ 1.827 g/cm ³
古谷泥層 (BF1地点)	① 1.704 g/cm ³
	② 1.842 g/cm ³
	③ 1.858 g/cm ³
	④ 1.826 g/cm ³
古谷泥層 (比木2地点)	① 1.883 g/cm ³
	② 1.907 g/cm ³

古谷泥層（比木2地点）①の試料は、W30孔の深度44.61～44.73mのコアから、②の試料は、深度45.03～45.10mのコアから採取した。また、BF4地点及びBF1地点の分析試料の採取位置は、第563回審査会合 資料2 pp.153, 154に示す。

比木2ボーリング(W30孔) 地点の柱状図

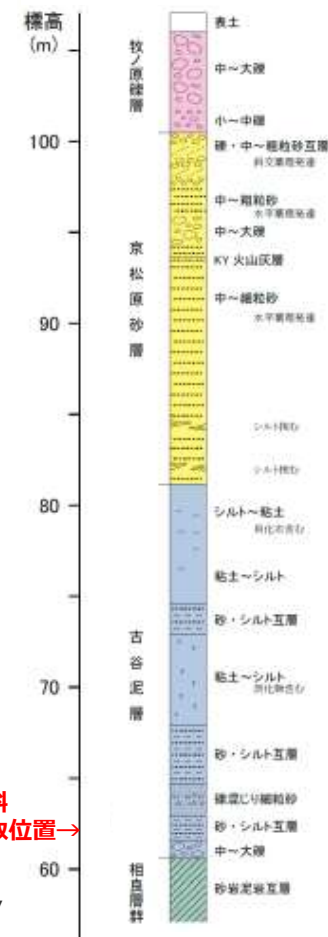

試料
採取位置→

含有鉱物の対比

- BF4地点の泥層とBF1地点及び比木2地点の古谷泥層について、X線回折分析を実施した。
- BF4地点の泥層とBF1地点及び比木2地点の古谷泥層は、いずれも石英、斜長石、スメクタイト、緑泥石、雲母類等からなり、鉱物組成は非常によく類似している。
- なお、一部の試料に認められるハロイサイトやカオリナイトは長石類が風化して現れたものと考えられ、カリ長石は古谷泥層に花崗岩類の礫が含まれることから、それらと同じように天竜川水系から供給された可能性がある。

<X線回折分析結果>

分析は不定方位、定方位（無処理、E.G.処理、HCl処理）で実施

採取地点	試料名	含有鉱物										
		石英 Qz	斜長石 Pl	方解石 Cal	カリ長石 Kf	シデライト Sid	黄鉄鉱 Py	雲母 Mc	緑泥石 Chl	カオリナイト Kao	ハロイサイト Hal	スメクタイト Sm
BF4地点	試料①※	+++	++	-	-	-	-	++	++	-	-	++
	試料②※	+++	++	-	-	-	-	++	-	-	-	-
	試料③	+++++	++++	-	-	-	-	++	+	-	-	+++
	試料④	+++++	++++	-	-	-	-	++	-	-	+	++
	試料⑤	+++++	++++	-	-	-	-	+	+	-	-	-
古谷泥層 (BF1地点)	試料①	+++++	+++	-	-	-	-	+	+	-	-	++
	試料②	+++++	+++	-	-	-	-	+	+	-	-	++
	試料③	+++++	+++	-	-	+++	-	++	++	++	-	-
古谷泥層 (比木2地点)	試料①	+++++	++++	-	+++	-	-	++	++	-	-	+++
	試料②	+++++	+++++	-	++++	-	-	++	++	-	-	+++

【凡例】+++++：極多量，++++：多量，+++：中量，++：少量，+：微量，-：認められず

※BF4地点の試料①及び②については、詳細な試料採取位置が不明であったため、参考値とする。

BF4地点及びBF1地点の分析試料の採取位置は、第563回審査会合 資料2 pp.155,156に、各測定結果のチャートは同pp.160～172に、比木2地点の測定結果等の詳細は第704回審査会合机上配布資料1 データ集「1.資料分析関連資料」に示す。

古地磁気の対比

- BF4地点の泥層とBF1地点及び比木2地点の古谷泥層について、古地磁気の実験を実施した。
- BF4地点の泥層は、定方位ボーリングコアから6試料を作成し、分析を実施した。
- BF1地点の古谷泥層は、定方位ブロック試料から6試料を作成し、分析を実施した。
- 比木2地点の古谷泥層は、定方位ブロック試料から12試料を作成し、分析を実施した。
- BF4地点の泥層とBF1地点、及び比木2地点の古谷泥層は、いずれも偏角は南北方向を示し、伏角は50～60°の値を示す。
- なお、残留磁化強度の違いは、BF4地点とBF1地点は比較的近距离に位置しているのに対し、比木2地点は遠方に位置していることによるものと考えられる。

＜古地磁気測定分析結果＞

採取位置 試料名	BF4地点		
	偏角(°)	伏角(°)	残留磁化強度(A/m)
①	355	45	5.11E-04
②	352	46	5.60E-04
③	25	56	4.60E-04
④	3	50	6.14E-04
⑤	352	51	5.34E-04
⑥	17	58	8.17E-04
平均※	3	52	—

採取位置 試料名	古谷泥層 (BF1地点)		
	偏角(°)	伏角(°)	残留磁化強度(A/m)
①	334	60	1.03E-03
②	329	54	9.80E-04
③	326	62	1.01E-03
④	340	47	7.11E-04
⑤	317	68	1.12E-03
⑥	346	59	1.13E-03
平均※	333	58	—

※各測定結果の平均は、球面座標系で計算した平均値。

採取位置 試料名	比木2地点		
	偏角(°)	伏角(°)	残留磁化強度(A/m)
①	45	55	1.52E-06
②	33	59	1.45E-06
③	31	55	1.40E-06
④	5	55	1.41E-06
⑤	17	48	1.33E-06
⑥	18	60	1.43E-06
⑦	6	60	1.31E-06
⑧	32	61	1.29E-06
⑨	16	48	1.49E-06
⑩	30	64	1.40E-06
⑪	17	59	1.40E-06
⑫	19	61	1.40E-06
平均※	22	57	—

BF4地点及びBF1地点の分析試料の採取位置は、第563回審査会合 資料2 pp.157, 158に、古谷泥層（比木2地点）の詳細は、第704回審査会合机上配布資料1 データ集「1.試料分析関連資料」に示す。

帯磁率・硬度の対比

- BF4地点の泥層とBF1地点及び比木2地点の古谷泥層について、帯磁率及び硬度の測定を行った。
- BF1地点及び比木2地点の古谷泥層は、硬度はBF4地点の泥層と同程度の分布範囲を示し、帯磁率はBF4地点の泥層のやや高い部分と重なる傾向を示す。

<帯磁率，硬度の測定結果>

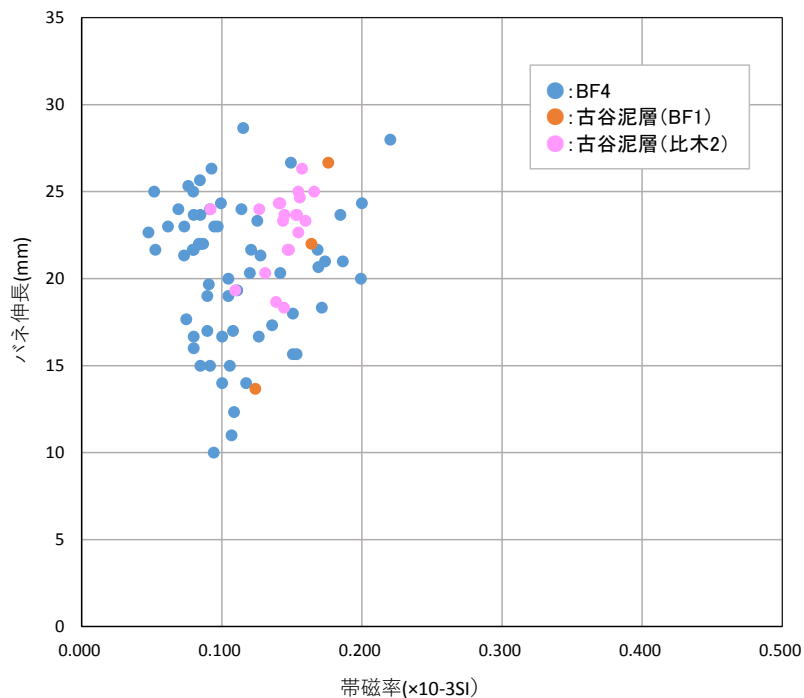

測定地点		帯磁率 ($\times 10^{-3}$ SI)	硬度	備考
			バネ伸長(mm)	
BF4地点	BF4南トレンチ①	0.053~0.186	15~22	泥層
	BF4南トレンチ②	0.073~0.128	19~29	〃
	BF4北トレンチ東面	0.075~0.153	11~19	〃
	BF4北トレンチ西面	0.048~0.220	10~28	〃
	BF4南トレンチ② 拡張部西面	0.142~0.199	20~24	〃
古谷泥層 (BF1地点)	A-F-1	0.124	14	古谷泥層
	B-F-1	0.164	22	〃
	B-F-2	0.176	27	〃
古谷泥層(比木2地点)		0.127~0.166	18~26	古谷泥層

BF4地点の測定結果等の詳細は、第563回審査会合 資料2 pp.138~146に、古谷泥層 (BF1地点) の測定位置は、第563回審査会合 資料2 p.159に、古谷泥層 (比木2地点) の測定結果等の詳細は、第704回審査会合机上配布資料1 データ集「1.試料分析関連資料」に示す。

泥層基底礫（形状）の対比

- BF4地点の泥層中の基底礫とBF1地点及び比木2地点の古谷泥層中の基底礫について、礫の形状（球形度）の検討を行った。
- BF4地点の泥層中の基底礫とBF1地点及び比木2地点の古谷泥層中の礫の球形度は同様の傾向を示す。

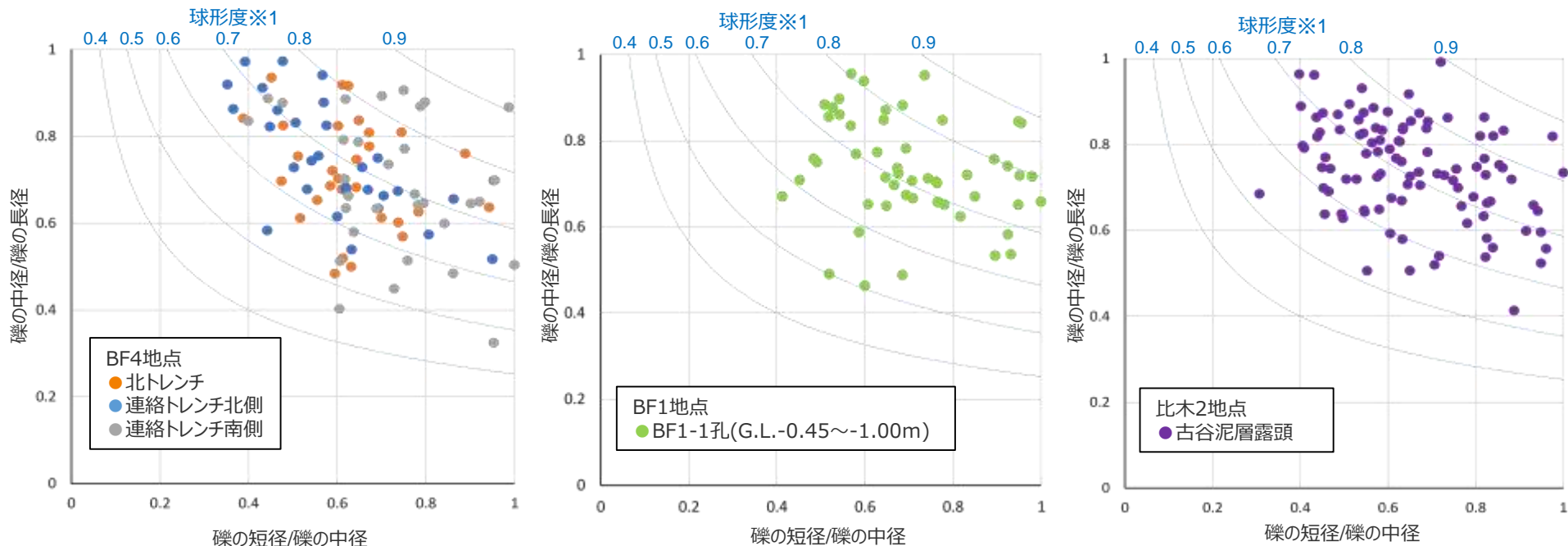

＜ 泥層/古谷泥層中の基底礫の球形度 ＞

※1 グラフ中青曲線で示す球形度はKrumbein(1941)による。

$$\text{球形度} = \sqrt[3]{\frac{\text{礫の体積}}{\text{礫を外囲する球の体積}}} = \sqrt[3]{\frac{\text{礫の短径} \times \text{礫の中径}}{\text{礫の長径}^2}}$$

※2 採取位置の詳細は、第704回審査会合机上配布資料1 データ集「1.試料分析関連資料」に示す。また、BF4地点及びBF1地点において計測対象とした礫の写真は、p.326(BF4地点)及びp.341(BF1地点)に示す。

計測対象とした
礫の写真
(比木2地点※2)



③ 試料分析による対比のまとめ

【検討結果】

- 粒度・密度，含有鉱物，古地磁気，硬度・帯磁率及び基底礫の球形度に関する分析の結果，BF4地点の泥層と，BF1地点及び比木2地点の古谷泥層は概ね同様の傾向を示す。
 - ✓ 粒度分布曲線は，BF4地点の泥層と，BF1地点及び比木2地点の古谷泥層とも概ね類似した傾向を示し，密度はいずれも $1.8\text{g}/\text{cm}^3$ 前後の値を示す。
 - ✓ 鉱物組成については，いずれも石英，斜長石，スメクタイト，緑泥石，雲母類等からなり，非常によく類似している。
 - ✓ 古地磁気については，BF4地点の泥層とBF1地点及び比木2地点の古谷泥層は，いずれも偏角は南北方向を示し，伏角は $50\sim 60^\circ$ の値を示している。
 - ✓ 硬度については，BF4地点の泥層と，BF1地点及び比木2地点の古谷泥層は同程度の分布範囲を示し，帯磁率はBF4地点の泥層のやや高い部分にBF1地点，及び比木2地点の古谷泥層の値が重なる傾向を示している。
 - ✓ 基底礫の球形度については，BF4地点の泥層中の礫と，BF1地点及び比木2地点の古谷泥層中の礫は同様の傾向を示す。

4.6(3) BF4地点の泥層の堆積年代 (BF1地点及び比木2地点の古谷泥層との対比) のまとめ

【調査結果】

(3) BF4地点の泥層の堆積年代 (BF1地点及び比木2地点の古谷泥層との対比)

6c BF4地点の泥層はBF1地点の古谷泥層 (上部更新統) に対比される。

①地形による対比

- BF4地点の泥層は標高50m程度で確認され、これはBF1地点の古谷泥層の基底とほぼ同標高である。
- BF4地点及びBF1地点の低位には2段の段丘面が認められ、高位から笠名面(MIS5c)、御前崎面(MIS5a)に対比される。
- 古地形の検討から、BF4地点の泥層とBF1地点の古谷泥層は、同一の堆積環境下にあった海進期の谷埋め堆積物と考えられる。

②層相による対比

- BF4地点の泥層及びBF1地点の古谷泥層は、いずれも、標高50m程度の相良層の不整合面付近に、河成～海成と考えられる大井川由来の堆積岩の円～扁平礫を主体とした基底礫を含んでいること、基底礫の上位では、細礫または砂礫混じりのシルトからシルト～粘土へと上方細粒化を示すことから、両地点の泥層とも同様の環境下で堆積したものと考えられ、BF4地点の泥層は、BF1地点の古谷泥層の下部に位置する細礫 (円～扁平礫) 混じりシルト層及び灰色シルト～粘土層の層準に対比されると考えられる。
- BF4地点の泥層とBF1地点の古谷泥層の基底礫の構成はよく類似しており、いずれも大井川由来と考えられる堆積岩を主体とし、天竜川由来と考えられる変成岩、火成岩の礫をまれに含む。

③試料分析による対比

- 粒度・密度、含有鉱物、古地磁気、硬度・帯磁率及び基底礫の球形度に関する分析の結果、BF4地点の泥層、BF1地点及び比木2地点の古谷泥層は概ね同様の傾向を示す。



(検討結果の段落番号は、章末のまとめスライドと対応している。)

【評価】

BF4地点の泥層とBF1地点の古谷泥層との関係を次の通り評価する。

両者はほぼ同標高に分布しており、低位には2段の段丘面が認められ、笠名面(MIS5c)、御前崎面(MIS5a)に対比される。古地形から、両者の堆積環境は同一であったと考えられる。BF4地点の泥層の層相は、基底に円～扁平礫を含む、シルト～粘土層であり、BF1地点の古谷泥層の下部の層相に対比される。また、両地点の泥層に含まれる基底礫の構成はよく類似しており、いずれも大井川由来と考えられる堆積岩を主体とし、天竜川由来と考えられる変成岩、火成岩の礫をまれに含む。これは本地域の海成段丘堆積物の礫種に関する知見とも合致している。なお、泥層の含有鉱物等の分析結果も両者及び比木2地点の古谷泥層は同様な傾向を示しており地形・地質調査結果とは矛盾しない。

これらのことから、BF4地点の泥層は古谷泥層 (MIS5e、約12～13万年前) に対比される。

4.6 H-9断層の最新活動時期のまとめ その1

【検討結果】

(1) H-9断層と上載地層の関係 (BF4地点における調査結果)

6a BF4地点のH-9断層は上位の泥層に変位・変形を与えていない。

- H-9断層の分布するBF4地点には、段丘堆積物が分布するとの知見はなく、段丘面も判読されないが、風成砂層に覆われた泥層が比較的広く分布している。
- H-9断層は、上部を泥層に不整合に覆われており、泥層の基底面に変位や変形は認められない。

(2) BF1地点の古谷泥層 (BF1地点及び比木2地点における調査)

6b BF1地点の古谷泥層は比木2地点の古谷泥層の一部の層準に該当する。

- 古谷泥層が分布するとの知見があるBF1地点の調査の結果、標高60m付近に砂礫層に覆われる古谷泥層を確認した。
- BF1地点の古谷泥層の層相は、下位から上位にかけて、シルト質礫を含むシルト質砂混じり礫～礫混じり砂層から細粒化し、シルト層へ移行する。その上位では、河成～海成と考えられる円～扁平礫 (大井川由来と考えられる砂岩・頁岩・チャート等の堆積岩を中心とし、まれに天竜川由来と考えられる変成岩、火成岩を含む) を含む砂礫混じりシルト層を含む砂礫混じりシルト層から、灰～暗灰色～白色のシルト～粘土層へと再び細粒化する層相の変化が認められ、シルト～粘土層が厚く堆積する。また、目視で確認できる貝等の化石は見られない。
- 牧ノ原礫層～京松原礫層～古谷泥層という標準的な牧ノ原段丘堆積物がいずれも厚く堆積している比木2地点の古谷泥層との対比から、BF1地点の古谷泥層は比木2地点の古谷泥層の基底から上部へ8m程度までの層準に対比される。

(3) BF4地点の泥層の堆積年代 (BF1地点及び比木2地点の古谷泥層との対比)

6c BF4地点の泥層はBF1地点の古谷泥層 (上部更新統) に対比される。

①地形による対比

- BF4地点の泥層は標高50m程度で確認され、これはBF1地点の古谷泥層の基底とほぼ同標高である。
- BF4地点及びBF1地点の低位には2段の段丘面が認められ、高位から笠名面(MIS5c)、御前崎面(MIS5a)に対比される。
- 古地形の検討から、BF4地点の泥層とBF1地点の古谷泥層は、同一の堆積環境下にあった海進期の谷埋め堆積物と考えられる。

②層相による対比

- BF4地点の泥層及びBF1地点の古谷泥層は、いずれも、標高50m程度の相良層の不整合面付近に、河成～海成と考えられる大井川由来の堆積岩の円～扁平礫を主体とした基底礫を含んでいること、基底礫の上位では、細礫または砂礫混じりのシルトからシルト～粘土へと上方細粒化を示すことから、両地点の泥層とも同様の環境下で堆積したものと考えられ、BF4地点の泥層は、BF1地点の古谷泥層の下部に位置する細礫 (円～扁平礫) 混じりシルト層及び灰色シルト～粘土層の層準に対比されると考えられる。
- BF4地点の泥層とBF1地点の古谷泥層の基底礫の構成はよく類似しており、いずれも大井川由来と考えられる堆積岩を主体とし、天竜川由来と考えられる変成岩、火成岩の礫をまれに含む。

③試料分析による対比

- 粒度・密度、含有鉱物、古地磁気、硬度・帯磁率及び基底礫の球形度に関する分析の結果、BF4地点の泥層、BF1地点及び比木2地点の古谷泥層は概ね同様の傾向を示す。

(検討結果の段落番号は、章末のまとめスライドと対応している。)

4.6 H-9断層の最新活動時期のまとめ その2

【検討結果（前頁 まとめ その1 抜粋再掲）】

- (1) H-9断層と上載地層の関係（BF4地点における調査結果）
 - 6a BF4地点のH-9断層は上位の泥層に変位・変形を与えていない。
- (2) BF1地点の古谷泥層（BF1地点及び比木2地点における調査）
 - 6b BF1地点の古谷泥層は比木2地点の古谷泥層の一部の層準に該当する。
- (3) BF4地点の泥層の堆積年代（BF1地点及び比木2地点の古谷泥層との対比）
 - 6c BF4地点の泥層はBF1地点の古谷泥層（上部更新統）に対比される。

（検討結果の段落番号は、章末のまとめスライドと対応している。）

【評価】

上記調査結果より、H-9断層の最新活動時期について以下の通り評価する。

- BF4地点において、H-9断層が、後期更新世（MIS5e、約12～13万年前）の堆積物である古谷泥層（検討結果 5b）に対比される泥層（検討結果 5c）に変位・変形を与えていない（検討結果 5a）ことから、H-9断層は、後期更新世（MIS5e、約12～13万年前）以降活動していないものと判断される。



H断層系の活動性評価のまとめ

H断層系の活動性評価のまとめ（1 / 2）

敷地の相良層に認められるH断層系について、分布、性状、地下深部及び上載地層に基づく調査結果から、以下の通り評価する。

【H断層系の評価方針】

敷地を含む敷地周辺及び敷地極近傍の調査結果によると、H断層系は「震源として考慮する活断層」に該当しないと考えられることから、重要な安全機能を有する施設（以下重要施設という）直下の断層であるH-m4～H-m0、H-1～H-7断層を評価対象とし、「将来活動する可能性のある断層等」に該当しないことを確認した。確認にあたっては、敷地には上部更新統（約12～13万年前の地層）が分布していないことから、敷地外の上部更新統と考えられる地層（泥層）に覆われるH-9断層についても検討対象とし、これらの断層の活動性評価はどの断層でも代表できることを示したうえで、H-9断層の最新活動時期をもってH-m4～H-m0、H-1～H-7断層の活動性を評価した。

【H断層の活動性評価はどの断層でも代表できることについて】

H-m4～H-m0、H-1～H-7断層及びH-9断層の活動性評価はどの断層でも代表できることを示すため、すべての断層が同時期に形成され、形成以後活動していないことを検討した。具体的には、これらの断層の間に位置するH-8断層も含めた分布形態等からH断層系の活動機構を検討し、さらに断層の性状等からH断層系に属する断層の形成時期及び形成後の活動性を検討した。

（H断層系の活動機構）検討対象：H-m4～H-m0、H-1～H-9断層

H断層系は、等間隔でほぼ同じ落差を持つ南傾斜で南落ちの正断層群で断層間ブロックの後方回転を伴うといった形態的特徴等から、すべての断層が一体として活動し形成された断層群であると考えられる。このことは、同様な形態的特徴を持つdomino faultsはすべての断層が同時に活動する、との知見とも合致している。

さらに、domino faultsの形成後における活動に関する知見を踏まえ、H断層系は形成後においても一体として活動する断層群であり、個別には活動していないものと考えられる。

（H断層系各断層の形成時期）検討対象：H-m4～H-m0、H-1～H-7、H-9断層

H断層系のいずれの断層においても、断層面やその周辺の母岩、断層面内の細粒物質における性状は類似しており、岩盤において活動した断層にみられるとされている角礫状の破碎部、平滑な断層面等の性状は認められない。一方で、断層面周辺の母岩の流動的な変形構造、断層面付近の粒子の混合等の性状が認められ、これらの性状を示す断層は、地層が未固結～半固結の時代に形成されたものとされている。これらのことから、H断層系に属する断層は、いずれも相良層が未固結～半固結の時代の一時期（相良層の固結度が、ある一定の時期）に形成された断層であると考えられる。

（H断層系形成後における各断層の活動性）検討対象：H-m4～H-m0、H-1～H-7、H-9断層

敷地や敷地周辺には、H断層系の最近の活動を示唆する変位地形や断層を覆う第四系の変位・変形等は認められず、H断層系の性状は、前述の通り、角礫状の破碎部、平滑な断層面といった、岩盤において活動した断層にみられる性状とは一致しない。さらに、H断層系の断層面内の細粒物質の微細構造において、断層ガウジ帯の層状構造や断層ガウジ帯中のガウジ片といった、複数の活動履歴が報告されている断層において認められ、断層の繰り返し運動を示すとされている性状は、いずれの断層においても認められない。このように、地形、露頭、細粒物質の微細構造等のいずれの調査結果においても、H断層系が形成後に活動した場合に生じると考えられる性状は、どの断層においても認められなかった。これらのことから、H断層系に属する断層は、形成後において、いずれも活動していないものと考えられる。

（次頁に続く）

H断層系の活動性評価のまとめ（2 / 2）

（前頁より続き）

（H断層系の活動性評価方針）

活動機構、形成時期及び形成後における活動性の検討により、H-m4～H-m0、H-1～H-7及びH-9断層は、相良層が未固結～半固結の時代に一体として形成された断層群であり、形成後においても個別には活動しておらず、断層の形成後いずれの断層も活動していないと考えられることから、各断層の活動時期はすべて同じ時代であると評価する。したがって、これらの断層の活動性評価はどの断層でも代表できると判断される。なお、各断層の活動時期はすべて同じ時代であるという評価は、H断層系の形成要因が、正断層群の形成要因に関する知見や敷地及び敷地近傍の調査結果により、すべり移動体内に形成された正断層群と推定されることから支持される。

そこで、評価対象であるH-m4～H-m0、H-1～H-7断層の活動性は、H-9断層の活動性をもって評価することとした。

【H-9断層の最新活動時期】検討対象：H-9断層

敷地に北接するBF4地点において、H-9断層は、上部を不整合に覆う泥層に変位・変形を与えておらず、その泥層は後期更新世（約12～13万年前）の堆積物である古谷泥層に対比されることから、H-9断層は、後期更新世（約12～13万年前）以降活動していないものと判断される。

【H断層系の活動性評価】評価対象：H-m4～H-m0、H-1～H-7断層

以上のことから、重要施設直下のH-m4～H-m0、H-1～H-7断層は、後期更新世（約12～13万年前）以降活動していないものと判断される。

したがって、H断層系のうち評価対象であるH-m4～m0、H-1～H-7断層は、「将来活動する可能性のある断層等」に該当しないものと評価する。

H断層系の活動性評価のまとめ

H断層系の評価方針： 敷地を含む敷地周辺及び敷地極近傍の調査結果によると、H断層系は「震源として考慮する活断層」に該当しないと考えられることから、重要な安全機能を有する施設（以下重要施設という）直下の断層であるH-m4~H-m0、H-1~H-7断層を評価対象とし、「将来活動する可能性のある断層等」に該当しないことを確認した。確認にあたっては、敷地には上部更新統（約12~13万年前の地層）が分布していないことから、敷地外の上部更新統と考えられる地層（泥層）に覆われるH-9断層についても検討対象とし、これらの断層の活動性評価はどの断層でも代表できることを活動機構の検討並びに形成時期及び形成後の活動性の検討により示したうえで、H-9断層の最新活動時期をもってH-m4~m0、H-1~H-7断層の活動性を評価した。

敷地周辺・極近傍の調査結果

【知見：周辺の広域応力場】
東西圧縮場であり南北走向の正断層であるH断層系の形成・活動に寄与する応力と調和的ではない。

【敷地の地形】
変動地形・地すべり地形は認められない。
【知見：周辺の地質構造】
H断層系と調和的な活断層等は認められない。

【知見：domino faults】
断層間ブロックの後方回転を伴う等間隔で同じ傾斜・変位量を持つ平行な正断層群という形態的特徴を持ち、すべての断層は同時に活動する。また、形成時から応力場が変化した場合でも断層間ブロックの回転を伴い活動する。

【知見：H断層系と類似した性状を持つ断層】
地層が未固結~半固結の時代に形成された。

【知見：岩盤において活動した断層】
角礫状の破碎部、平滑な断層面等の性状が認められる。

【知見：複数回活動した断層】
断層ガウジ帯の層状構造や断層ガウジ帯中のガウジ片が認められる。

【H断層系を覆う第四系】
第四系（更新統・完新統）に変位・変形は認められない。

最新活動時期の検討結果

H-9断層は、後期更新世（約12~13万年前）以降活動していない。

H-9断層の最新活動時期(4.6章)

上載地層による調査結果
BF4地点において、H-9断層は、後期更新世（MIS5e, 約12~13万年前）の堆積物である古谷泥層に対比される泥層に変位・変形を与えていない。

H断層系の分布形態・性状等に基づく評価（4.4章）

H断層系（検討を行うもの）

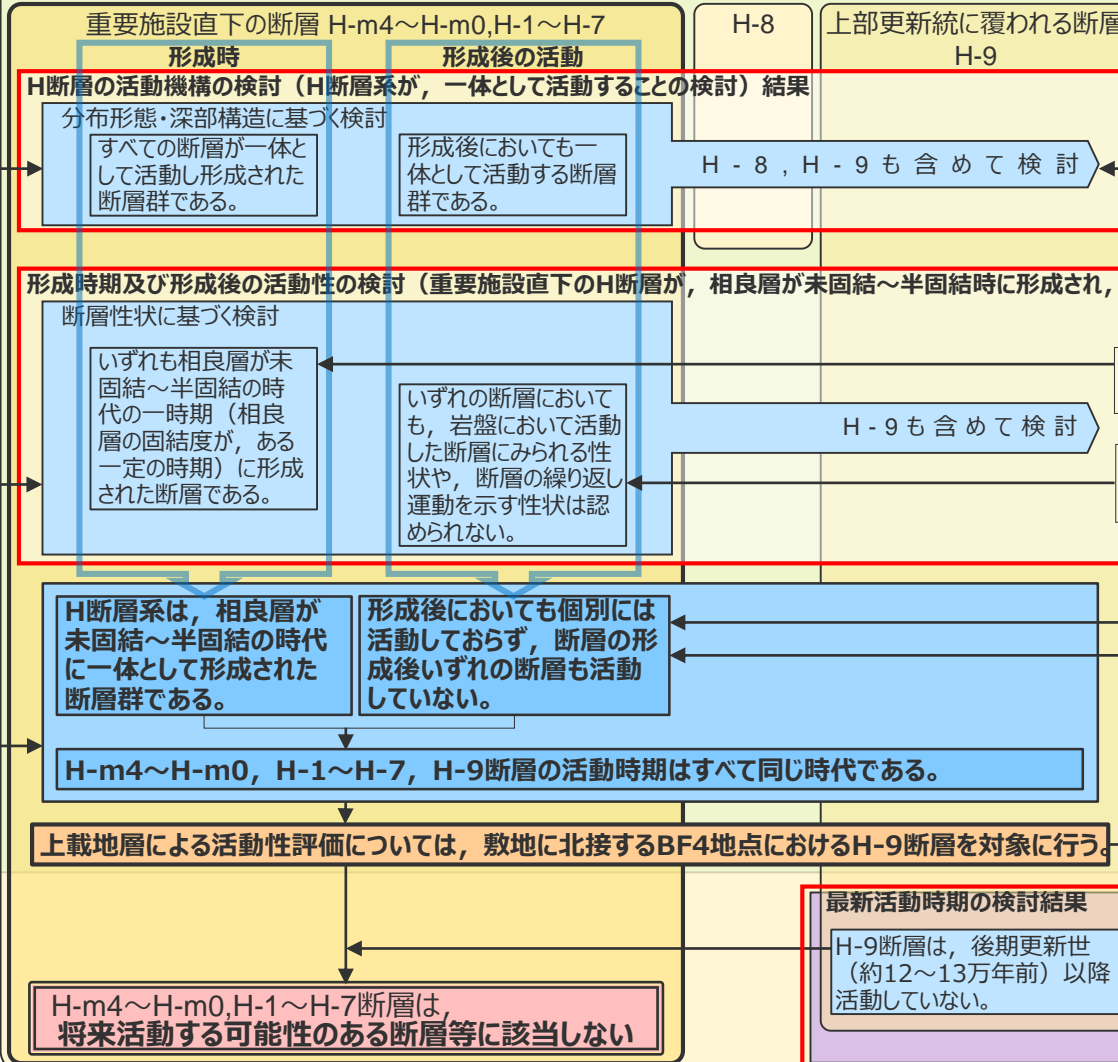

分布形態・性状等の調査結果(4.1~4.3章)

4.1 分布形態に関する調査結果
等間隔でほぼ同じ落差を持つ南傾斜で南落ちの正断層群である。

4.3 敷地深部の地質構造に関する調査結果
浅部に認められる断層間ブロックの後方回転を伴う正断層群は、深部では認められず、地層の後方回転も収束していき、断層の規模も小さくなっていく。また、地下深部から地表に連続する断層も想定されない。

4.2 性状に関する調査結果
いずれの断層も、断層面周辺に流動的な変形構造が認められ、破碎を伴う活動様式は認められない。また、細粒物質においては、層状構造や明瞭なせん断面、構成粒子の顕著な細粒化等も認められず、母岩と細粒物質の境界は不明瞭である。

成因に関する検討結果(4.5章)

調査結果
H断層系の分布形態や敷地深部に認められる構造は、地すべりの知見と整合的である。

H断層系はすべり移動体内に形成された正断層群であると推定される。

評価を支持

H断層系の活動性評価のまとめ (各調査結果)

分布・性状等の調査結果(4.1～4.3)

4.1 分布形態に関する調査結果

等間隔でほぼ同じ落差を持つ南傾斜で南落ちの正断層群である。

4.1(1) ボーリング・露頭による調査

- 1a 東西走向の南傾斜で南落ちの正断層で、ほぼ同じ傾斜及び落差を持つ。
- 1b ほぼ同じ間隔で並走する。
- 1c 向斜軸部付近を中心に南に開いた緩い弧状を呈す。
- 1d 汀線より陸側約1,500mから沖合約600mにかけて分布が確認されている。

4.1(2) 海上音波探査等による調査

- 1e 少なくとも沖合2km程度より遠方には分布しない。

4.2 性状に関する調査結果

いずれの断層も、断層面周辺に流動的な変形構造が認められ、破碎を伴う活動様式は認められない。また、細粒物質においては、層状構造や明瞭なせん断面、構成粒子の顕著な細粒化等も認められず、母岩と細粒物質の境界は不明瞭である。

4.2(1) 露頭・ボーリングコアの観察、(2) ブロック試料・薄片の観察

- 2a 断層面周辺の母岩には流動的な変形構造が認められる。
- 2b 断層面周辺の母岩には破碎を伴う活動様式は認められない。
- 4.2(1) 露頭・ボーリングコアの観察、(2) ブロック試料・薄片の観察、(3) 試料分析・測定
- 2c 細粒物質には層状構造や角礫状の岩片、明瞭なせん断面は認められない。
- 4.2(2) ブロック試料・薄片の観察、(3) 試料分析・測定
- 2d 細粒物質は、母岩を構成する砂と泥が混合したものであり、構成粒子の顕著な細粒化及び大きな砂粒子の顕著な細粒化や円磨は認められない。
- 2e 母岩と細粒物質の境界は不明瞭である。

4.3 敷地深部の地質構造に関する調査結果

浅部では断層間ブロックの後方回転を伴う正断層群が認められるが、深部では浅部同様の断層群は認められず、地層の後方回転も収束していき、断層の規模も小さくなっていく。また、地下深部から地表に連続する断層も想定されない。

4.3(1) 敷地の地質構造調査 (地下構造調査他)

- 3a 地表付近の走向傾斜が敷地内では北に開く。
- 3b 地表付近の反射面は、深部の反射面に対し、相対的により北側(陸側)へ傾斜する。
- 3c 浅部(標高-300m付近以浅)の反射面は南傾斜の平行する断層群により分断されているのに対し、深部※(標高-300~-400m程度以深)の反射面は概して強く比較的連続性が良く、深部まで延伸するような明瞭な不連続面は認められない。

4.3(2) 相良層の北に開いた構造に関する調査 (大深度ボーリングの孔壁調査他)

- 3d 汀線より陸側約2kmから沖合1kmにかけて、標高-200m程度以浅において地層の後方回転が認められる。この後方回転は標高-400m程度※にかけて徐々に収束していく。

4.3(3) 深部の鍵層及び断層の観察 (大深度ボーリング調査)

- 3e 標高-300~-400m付近の地層※の傾斜は大局的な構造と同傾向を示し、大きな変位を受けることなく連続している。
- 3f 標高-300~-400m程度以深※において、顕著な地層の短縮は認められず、H断層系と同性状の規模の大きな断層も認められない。

※いずれも砂岩比率の高い相良層にあたる

成因に関する検討結果(4.5)

H断層系の分布形態や敷地深部に認められる構造は、地すべりの知見と整合的である。

4.5(1) 正断層群形成に関する知見と敷地周辺の地質構造

- 5a 断層活動や火山活動、地すべりに伴い正断層群が形成されるとの知見がある。
- 5b 敷地近傍にはH断層系との関連が想定される火山活動や活断層は認められない。

4.5(2) 地すべりに関する知見

- 5c 地すべりに関して、層理面や層面すべりを利用した地すべりが生じるとの知見、地すべり移動体内に平行な正断層群が生じ地層が後方回転するとの知見、地すべり面は塑性流動を伴う暗色の薄層として認められる場合がある等の知見がある。

4.5(3) 敷地深部のbedding-slip fault (大深度ボーリング調査等)

- 5d 南落ち正断層センスで固結した流動的な変形構造を示すbedding-slip faultが標高-400m程度周辺に広がりを持って分布している。

上載地層に関する検討結果(4.6)

BF4地点において、H-9断層は、後期更新世(MIS5e、約12~13万年前)の堆積物である古谷泥層に対比される泥層に変位・変形を与えていない。

4.6(1) H-9断層と上載地層の関係 (BF4地点における調査)

- 6a BF4地点のH-9断層は上位の泥層に変位・変形を与えていない。

4.6(2) BF1地点の古谷泥層 (BF1地点及び比木2地点における調査)

- 6b BF1地点の古谷泥層は比木2地点の古谷泥層の一部の層準に該当する。

4.6(3) BF4地点の泥層の堆積年代 (BF1地点及び比木2地点の古谷泥層との対比)

- 6c BF4地点の泥層はBF1地点の古谷泥層(上部更新統)に対比される。

(調査・検討結果欄の段落番号は、各節末のまとめスライドと対応している。)