

【公開版】

提出年月日	令和2年9月18日 R25
日本原燃株式会社	

M O X 燃 料 加 工 施 設 に お け る
新 規 制 基 準 に 対 す る 適 合 性

安全審査 整理資料

第 15 条 : 設 計 基 準 事 故 の 拡 大 の 防 止

目次

1章 基準適合性

1. 基本方針

1.1 要求事項の整理

1.2 要求事項に対する適合性

1.3 規則への適合性

2. 設計基準事故に係る方針

2.1 安全評価に関する基本方針

2.2 設計基準事故の評価事象

2.3 設計基準事故の発生を想定する際の条件の考え方

2.4 設計基準事故の選定

2.5 設計基準事故に至る可能性のある機能喪失又はその組合せの特定

2.6 事故の発生を想定する機器の特定結果

2.7 設計基準事故の評価の基本的な考え方

2.8 設計基準事故の評価

2.9 評価の結果

2.10 参考文献

2章 補足説明資料

事業許可基準規則第15条と許認可実績・適合方針との比較表

1章 基準適合性

1. 基本方針

1. 1 要求事項の整理

設計基準事故の拡大の防止について、「加工施設の位置，構造及び設備の基準に関する規則」（以下「事業許可基準規則」という。）とウラン・プルトニウム混合酸化物燃料加工施設安全審査指針（以下「MOX指針」という。）の比較により，事業許可基準規則第15条において追加された要求事項を整理する。（第1表）

第1表 事業許可基準規則第15条とMOX指針 比較表 (1 / 3)

事業許可基準規則	MOX指針	備考
<p>(設計基準事故の拡大の防止) 第十五条 安全機能を有する施設は、設計基準事故時において、工場等周辺の公衆に放射線障害を及ぼさないものでなければならない。 (解釈) 1 第15条に規定する「設計基準事故時において、工場等周辺の公衆に放射線障害を及ぼさないもの」とは、設計基準事故を選定し、解析及び評価を行った結果、公衆に著しい放射線被ばくのリスクを与えないことが確認できるものをいう。 2 上記1の「公衆に著しい放射線被ばくのリスクを与えない」とは、敷地周辺の公衆の実効線量の評価値が5mSvを超えないことをいう。ICRPの1990年勧告によれば、公衆の被ばくに対する年実効線量限度として、1mSvを勧告しているが、特殊な状況においては、5年間にわたる平均が年当たり1mSvを超えなければ、単一年にこれよりも高い実効線量が許されることもあり得るとなっている。これは通常時の放射線被ばくについての考え方であるが、これを発生頻度が小さい事故の場合にも適用することとし、敷地周辺の公衆の実効線量の評価値が発生事故当たり5mSvを超えなければリスクは小さいと判断する。なお、発生頻度が極めて小さい事故に対しては、実効線量の評価値が上記の値をある程度超えてもそのリスクは小さいと判断できる。</p>	<p>(MOX指針) 指針3. 事故時条件 MOX燃料加工施設に最大想定事故が発生するとした場合、一般公衆に対し、過度の放射線被ばくを及ぼさないこと。</p>	<p>追加要求事項</p>

第1表 事業許可基準規則第15条とMOX指針 比較表 (2/3)

事業許可基準規則	MOX指針	備考
<p>(解釈)</p> <p>3 上記1の評価は、核燃料物質が存在する加工施設の各工程に、機器等の破損、故障、誤動作あるいは運転員の誤操作によって放射性物質を外部に放出する可能性のある事象を想定し、その発生の可能性との関連において、各種の安全設計の妥当性を確認するという観点から設計基準事故を選定し評価することをいう。設計基準事故として評価すべき事例は以下に掲げるとおりとする。</p> <p>一 核燃料物質による臨界</p> <p>二 閉じ込め機能の不全（火災及び爆発並びに重量物落下を含む。）</p>	<p>指針3. 事故時条件</p> <p>1. 事故の選定</p> <p>MOX燃料加工施設の設計に即し</p> <p>(1)水素ガス等の火災・爆発</p> <p>(2)MOX粉末等の飛散、漏えい</p> <p>(3)核燃料物質による臨界</p> <p>(4)自然災害</p> <p>等の事故の発生の可能性を技術的観点から十分に検討し、最悪の場合、技術的にみて発生が想定される事故であって、一般公衆の放射線被ばくの観点からみて重要と考えられる事故を選定すること。</p>	<p>追加要求事項</p>

第1表 事業許可基準規則第15条とMOX指針 比較表 (3/3)

事業許可基準規則	MOX指針	備考
<p>(解釈)</p> <p>4 上記1の放射性物質の放出量等の計算については、技術的に妥当な解析モデル及びパラメータを採用するほか、以下の各号に掲げる事項に関し、十分に検討し、安全裕度のある妥当な条件を設定すること。</p> <p>一 放射性物質の形態、性状及び存在量</p> <p>二 放射線の種類及び線源強度</p> <p>三 閉じ込めの機能（高性能エアフィルタ等の除去系の機能を除く。）の健全性</p> <p>四 排気系への移行率</p> <p>五 高性能エアフィルタ等の除去系の捕集効率</p> <p>六 遮蔽機能の健全性</p> <p>七 臨界の検出及び未臨界にするための措置</p>	<p>(MOX指針)</p> <p>指針3. 事故時条件</p> <p>2. 放射性物質の放出量等の計算</p> <p>1で選定した事故のそれぞれについて、技術的に妥当な解析モデル及びパラメータを採用するほか、次の事項に関し、十分に検討し、安全裕度のある妥当な条件を設定して、放射性物質の放出量等の計算を行うこと。</p> <p>(1) 放射性物質の形態・性状及び存在量</p> <p>(2) 放射線の種類及び線源強度</p> <p>(3) 事故時の閉じ込め機能（高性能エアフィルタ等の除去系の機能を除く。）の健全性</p> <p>(4) 排気系への移行率</p> <p>(5) 高性能エアフィルタ等除去系の捕集効率</p> <p>(6) 遮蔽機能の健全性</p> <p>(7) 臨界の検出及び未臨界にするための措置</p>	<p>変更無し。</p>

1. 2 要求事項に対する適合性

(イ) 設計基準事故の拡大の防止に対する基本方針

ウラン・プルトニウム混合酸化物燃料加工施設（以下「MOX燃料加工施設」という。）において、取り扱う核燃料物質の形態及び取扱方法を踏まえて、想定される異常事象を抽出し、その中から設計基準事故を選定し、安全設計の妥当性を確認する。

安全設計の妥当性とは、設計基準事故時において、安全上重要な施設の機能により、工場等周辺の公衆に放射線障害を及ぼさないことを確認することである。

また、設計基準事故の評価における放射性物質の放出量等の計算については、技術的に妥当な解析モデル及びパラメータを採用するほか、以下の事項に関し、十分に検討し、安全裕度のある妥当な条件を設定する。

(1) 放射性物質の形態、性状及び存在量

(2) 放射線の種類及び線源強度

(3) 閉じ込めの機能（高性能エアフィルタ等の除去系の機能を除く。）

の健全性

(4) 排気系への移行率

(5) 高性能エアフィルタ等の除去系の捕集効率

(6) 遮蔽機能の健全性

(7) 臨界の検出及び未臨界にするための措置

(ロ) 設計基準事故の選定

取り扱う核燃料物質が固体状の酸化物であって、非密封の核燃料物質はグローブボックス等の中で取り扱うといったMOX燃料加工施設の特徴を踏まえ、放射性物質を外部に放出するおそれのある事象を、核燃料

物質による臨界及び核燃料物質等の閉じ込め機能の不全とする。

その上で、設計基準事故の発生防止に係る機能を担う設計基準対象の施設の機能喪失の範囲を整理し、設計基準事故の発生を想定する機器を特定し、設計基準事故の発生を想定する。

具体的には、外部からの影響による機能喪失の要因となる事象（自然現象及び故意によるものを除く人為事象）（以下「外的事象」という。）については、設計基準で想定される規模の事象に対して必要な安全機能は損なわれない設計とすることから、機能喪失の要因として考慮しない。

また、動的機器の故障等の機能喪失の要因となる事象（以下「内的事象」という。）及び異なる内的事象の重ね合わせについては、以下のとおり機能喪失の要因として考慮するとともに、設計基準事故の発生を想定する機器を特定する。

(1) 内的事象の考慮

内的事象については、機器等の破損、故障、誤動作あるいは運転員の誤操作によって、放射性物質を外部に放出する可能性のある事象を想定することとし、MOX燃料加工施設の特徴を踏まえ設計基準事故の発生を想定するに当たって想定する条件を以下のとおり設定する。

なお、内部火災、内部溢水及び内部発生飛散物については、必要な安全機能が損なわれない設計とすることから、機能喪失の要因として考慮しない。また、配管破断については、製造工程において高温若しくは高圧の流体を取り扱っていないこと、腐食性の流体を取り扱っていないこと並びに多量の化学薬品を取り扱わないことを踏まえ、事故に至るような破損はなく、機能喪失の要因として考慮しない。

- ・動的機器の単一故障（単一の誤作動及び誤操作を含む。）

- ・短時間の全交流電源喪失

(2) 事象の重ね合わせ

異なる内の事象の重ね合わせについて、関連性が認められない偶発的な事象となることから、重ね合わせを考慮する必要はない。

(3) 設計基準事故の想定

設計基準事故の発生を想定する機器は、上記のとおり整理した機能喪失の範囲に従い、以下のとおり特定した。

① 臨界

本設計基準事故は、臨界が発生することで気体状の放射性物質が発生する等により、外部への放射性物質の放出量が増加するものである。

しかし、質量管理を行うグローブボックスにおいて、誤搬入防止機能における動的機器の単一故障等を想定しても、核燃料物質の誤搬入は発生せず、臨界は想定されない。

さらに、臨界は核分裂の連鎖反応によって放射性物質が新たに生成される事象であるとともに、臨界が発生した場合には、直ちに放射性物質が外部に放出されるおそれがある。そのため、さらに設計基準事故の要因として考慮する条件を超えて複数の機器の誤作動及び誤操作が発生することにより、核燃料物質が誤搬入されることを想定し、臨界の発生の有無を検討したが、それでも未臨界質量を超えるものではなく、臨界の発生は想定できない。

以上のことから、臨界は設計基準事故として想定できない。

② 閉じ込め機能の不全

MOX燃料加工施設で取り扱う核燃料物質の形態等を踏まえると、外部への放出に至る核燃料物質はMOX粉末のみであり、それを閉じ込める機能はグローブボックス等が担っている。

このため、「グローブボックス内でのMOX粉末の飛散」及び「グローブボックスの破損」を、設計基準事故の起因となり得る事象として抽出する。

また、放射性物質を外部に放出する駆動力を有する事象であるグローブボックス内火災については、グローブボックス内を窒素雰囲気とすること、可燃性物質の漏えい防止等の火災の発生防止対策を講じており、発生は想定しがたいが、その発生を完全に否定することはできない。

このため、拡大防止対策の確認として、関連性が認められない偶発的な事象の同時発生等の技術的な想定を超えた条件を想定し、外部に放出する駆動力を有する事象であるグローブボックス内火災を設計基準事故の起因となり得る事象として抽出する。

設計基準事故の発生を想定するに当たって、想定する条件のうち、短時間の全交流電源喪失時には、グローブボックス排風機が停止し、放射性物質を外部に放出する駆動力がなくなるとともに、グローブボックス内の窒素雰囲気は一定時間維持されることから、直ちに火災が発生することはなく、放射性物質が外部に放出されることはないため、設計基準事故の発生は想定されない。

このため、上記で抽出した事象を対象として、動的機器の単一故障を考慮して外部への放射性物質の放出の可能性を評価する。

a. グローブボックス内でのMOX粉末の飛散

グローブボックス内で容器の落下防止機能又は転倒防止機能を有する内装機器の単一故障を想定した場合には、容器が落下又は転倒する。この際、MOX粉末が飛散し、グローブボックス排気設備を主たる経路として外部に放出されるが、その際の公衆への影響は平常時と同程度であることから、本事象は設計基準事故には至らない。

b. グローブボックスの破損

グローブボックス内で容器の落下防止機能又は転倒防止機能を有する内装機器の単一故障を想定した場合には、容器が落下又は転倒するが、グローブボックス床面及び側面は容器の落下及び転倒に対して破損しないよう設計することから、本事象の発生は想定されない。

c. 外部に放出する状態に至る駆動力となる事象の発生（火災）

グローブボックス内火災が発生した場合には、静置されていたMOX粉末が、上昇気流により飛散すること及び雰囲気温度が上昇することで気体が体積膨張し、これを駆動力として飛散したMOX粉末が外部に放出される可能性がある。

このため、拡大防止対策の確認として、可燃物である潤滑油を内包するグローブボックス内に空気が混入し、さらに何らかの熱源が発生することで燃焼の3要素が同時に揃うことで火災が発生することを想定する。

その際、拡大防止対策の確認のために、火災の感知から消火完了までの時間が最も長くなる動的機器の単一故障を想定する。

以上を踏まえ、MOX粉末を露出した状態で取り扱い、潤滑油を有する8基のグローブボックスのうち、いずれかの1基で設計基準事故が発生することを想定する。

なお、焼結炉等で取り扱う水素ガスは水素濃度9 vol%以下である水素・アルゴン混合ガスであり、爆発は発生しない。また、仮に焼結炉等に空気が混入し高温の炉内で燃焼したとしても、急激な圧力の上昇を伴うものではなく、放射性物質を外部へ放出する新たな駆動力とはならないことから、外部への放射性物質の放出は想定されない。

d. 閉じ込め機能の不全に係る複数の事象の重ね合わせ

上記の「グローブボックス内でのMOX粉末の飛散」、「グローブボックスの破損」及び「外部に放出する状態に至る駆動力となる事象の発生（火災）」の3事象については、ある共通要因によってそれぞれの事象が同時に発生することは想定されず、いずれの事象もその他の事象の発生の起因とはならないことから、複数の事象の重ね合わせは想定されない。

(ハ) 設計基準事故への対策

(1) 閉じ込め機能の不全の特徴及びその対策

MOX燃料加工施設で発生する設計基準事故を閉じ込め機能の不全と特定した上で、本設計基準事故の特徴及びその対策は以下のとおり。

① 本設計基準事故の特徴

MOX燃料加工施設において非密封で露出したMOX粉末を地下3階に設置されるグローブボックスで取り扱うこととしており、グローブボックス内を窒素雰囲気とすること、潤滑油を機器に収納すること、着火源となる動的機器の設置を限定すること等の火災の発生防止対策を講ずるとともに、グローブボックス温度監視装置及びグローブボックス消火装置を設置している。

また、非密封のMOX粉末を取り扱うグローブボックス、グローブボックスが設置される工程室及び工程室を取り囲む建屋は、それぞれグローブボックス排気設備、工程室排気設備及び建屋排気設備により換気され、それぞれ内側の圧力が低くなるよう設計している。

何らかの要因によってグローブボックス内で火災が発生した場合には、静置された状態のMOX粉末が火災の影響を受け、グローブボックス内に飛散する。飛散したMOX粉末はグローブボックス排気設備を経由して、外部に放出する状態に至る。

② 設計基準事故評価の対象

本設計基準事故は、非密封で露出した状態でMOX粉末を取り扱い、火災源となる潤滑油を有している8基のグローブボックスのいずれかで発生することを想定する。

いずれのグローブボックスで本設計基準事故が発生しても、事象の進展が同様であるとともに、拡大防止対策として期待する設備が同じであることから、外部に放出する放射性物質量の観点で、グローブボックス内で取り扱うMOX粉末量が最も多い回収粉末処理・混合装置グローブボックスを設計基準事故の評価の代表とする。

(2) 設計基準事故の対策

火災感知器により火災を感知し、グローブボックス消火装置により消火ガスを自動で放出することで、グローブボックス全体を窒息状態にすることにより消火する。

この際、早期に窒息状態にするため、グローブボックス排風機により排気を維持した状態とする。グローブボックス内への窒素ガスを放出完了後、消火ガスが他のグローブボックスへ移行することを抑えるため、自動でグローブボックス排気側の延焼防止ダンパを閉止する。

グローブボックス内にある非密封のMOX粉末が消火ガスの放出及び延焼防止ダンパが閉止されるまでの間、グローブボックス排気設備及び高性能エアフィルタを経由して外部に放出される。

(二) 評価事象及び評価の結果

(1) 評価事象

本設計基準事故における拡大防止対策の妥当性を確認するための評価事象は以下のとおり。

① 評価の考え方

設計基準事故の評価は、火災の発生後、拡大防止対策として消火及び延焼防止ダンパの閉止を行うことにより、放射性物質を外部へ放出する駆動力が無くなることから、火災に係る対応が完了するまでの間に、外部に放出される放射性物質の放出量を対象とし、拡大防止対策の機能により放射性物質の放出量が十分に低く抑えられていることを確認するため、周辺の公衆への実効線量を評価する。

② 事故条件及び機器条件

本評価における事故条件及び機器条件は以下のとおり。

- a. 1基のグローブボックスで火災が発生することを想定する。
- b. グローブボックス内の消火については、火災感知器による火災の感知により、グローブボックス内に消火ガスを放出し、消火ガス放出試験に基づくと5分でグローブボックス全体を置換する。この際、グローブボックス排風機を運転していることを条件としており、グローブボックス内への給気等を制限し、グローブボックス内の負圧を維持した状態とする。消火ガス放出完了後、速やかに排気側の延焼防止ダンパを閉止する。

- c. 動的機器の単一故障を想定する火災の感知及び消火に関連する設備のうち、グローブボックス排風機に単一故障を想定した場合には、システムの切り替えに1分の時間遅れが生じる。このため、評価に当たってはグローブボックス排風機の単一故障を想定する。
- d. 上記を踏まえ、火災を感知してから消火が完了し、延焼防止ダンパが閉止するまでの時間は6分とする。

③ 操作条件

設計基準事故に対する対処は、グローブボックス温度監視装置及びグローブボックス消火装置並びに延焼防止ダンパにより自動で行われることから、運転員による操作は必要としない。

④ 線量評価の条件

放出量評価の条件は以下のとおり。

- a. 回収粉末処理・混合装置グローブボックス内で取り扱うMOX粉末として、容器に収納しているMOX粉末の全量である155kg・MOX (33.2kg・Pu) が火災の影響を受けるものとし、消火が完了し、延焼防止ダンパを閉止するまでの6分間にMOX粉末が1%/hでグローブボックス内に飛散し、外部に放出されることとする。
- b. MOX粉末中のプルトニウムの同位体組成については、線量評価の結果が最も厳しくなるものを想定する。

- c. ウラン核種については、同様に線量評価の結果が厳しくなるよう同位体組成を設定した場合においても、被ばく評価への寄与はプルトニウムに比べて極めて小さい。
- d. 2013年4月から2014年3月までの気象資料等を使用し、「発電用原子炉施設の安全解析に関する気象指針」により、相対濃度を設定する。大気拡散の計算に使用する放出源は、排気口の地上高さ及び排気口からの吹上げを考慮せずにより厳しい評価となるよう地上放出とする。
- e. 除染係数については、評価における保守性を考慮し、高性能エアフィルタ（4段）の除染係数を 10^9 、外部への放出経路の構造物への付着等による除染係数を10とする。

⑤ 判断基準

設計基準事故時において公衆に対して著しい放射線被ばくのリスクを与えないこととし、敷地周辺の公衆の実効線量の評価値は発生事象当たり5mSvを超えなければリスクは小さいと判断する。

(2) 評価結果

評価の結果、敷地境界における被ばくの実効線量は約 5.6×10^{-8} mSvであり、敷地周辺の公衆の実効線量の評価値は判断基準とした5mSvを超えることはなく、公衆に著しい放射線被ばくのリスクを与えることはない。

1. 3 規則への適合性

事業許可基準規則第十五条では、以下の要求がされている。

(設計基準事故の拡大の防止)

第十五条 安全機能を有する施設は、設計基準事故時において、工場等周辺の公衆に放射線障害を及ぼさないものでなければならない。

適合のための設計方針

安全機能を有する施設は、設計基準事故を選定し、解析及び評価を実施することにより、設計基準事故時においては、工場等周辺の公衆に放射線障害を及ぼさない設計とする。

2. 設計基準事故に係る方針

2. 1 安全評価に関する基本方針

設計基準事故は、MOX燃料加工施設周辺の公衆に著しい放射線被ばくのリスクを与えないことを確認する観点から、安全設計上想定すべきものである。MOX燃料加工施設における特徴、取り扱う核燃料物質の形態及び取扱方法を踏まえて、核燃料物質が存在するMOX燃料加工施設の各工程における機器等の故障等により、発生の可能性との関連において想定される異常事象の中から設計基準事故を選定し、安全設計の妥当性を確認する。

安全設計の妥当性とは、設計基準事故時において、安全上重要な施設の機能により、工場等周辺の公衆に放射線障害を及ぼさないことを確認することをいう。

2. 2 設計基準事故の評価事象

設計基準事故とは、発生頻度が低いものの当該事象が発生した場合には、MOX燃料加工施設から多量の放射性物質が放出するおそれがあるものとして、安全設計上想定すべき事象とする。

このため、事業許可基準規則を踏まえ、機能喪失と過度の放射線被ばくとの関係で安全上重要な施設の機能として設定している「臨界防止」と「閉じ込め機能」に着目し、放射性物質を外部に放出する可能性のある事象として、「核燃料物質による臨界」と「閉じ込め機能の不全」を設計基準事故の評価事象とし、その分類ごとに、MOX燃料加工施設の特徴、取り扱う核燃料物質の形態及び取扱方法を踏まえて発生の可能性との関連において想定される異常事象を抽出し、その中からMOX燃料加工施設から多量の放射性物質が放出す

るおそれのある事象を設計基準事故として選定する。

また、安全設計の妥当性として、発生防止対策の機能喪失が設計基準事故の誘因にならないことの確認（以下「発生防止対策の確認」という。）並びに事故に対して拡大防止対策及び影響緩和対策（以下「拡大防止対策等」という。）の機能により公衆に著しい放射線被ばくを与えないことの確認（以下「拡大防止対策等の確認」という。）をする。

設計基準事故の選定に当たって考慮するMOX燃料加工施設の特徴を以下に示す。なお、MOX燃料加工施設では、通常運転時には従事者への作業安全を考慮し、燃料加工建屋、工程室、グローブボックス等の順に気圧を低くすることで、放射性物質の漏えいの拡大を防止する設計とし、施設内の状態監視を実施しているが、以下のMOX燃料加工施設の特徴を考慮すると、外部電源の喪失又は全交流電源喪失が発生したとしても、全工程が停止し、核燃料物質は静置され安定な状態となるため、外部への放射性物質の放出には至らない。

このため、大きな事故に進展するおそれのある事象が発生した際は、必要に応じて全工程停止及び気体廃棄物の廃棄設備の建屋排風機、工程室排風機、グローブボックス排風機、送風機及び窒素循環ファン並びに非管理区域換気空調設備（以下「全送排風機」という。）の停止を行い、地下階においてグローブボックス内にMOX粉末を静置させることで、核燃料物質を安定な状態に導くことができる。

- (1) MOX燃料加工施設で取り扱う核燃料物質は、ウラン及びウランとプルトニウムの混合酸化物であり、化学的に安定している。

- (2) 燃料製造における工程は乾式工程であり、有機溶媒等の化学薬品を多量に取り扱う工程はなく、化学反応による物質の変化及び発熱が生ずるプロセスはないことから、工程における核燃料物質は安定な状態である。
- (3) MOX燃料加工施設では、密封形態のMOXとして燃料棒及び混合酸化物貯蔵容器を取り扱う。また、MOX粉末、グリーンペレット及びペレットは作業環境中に核燃料物質が飛散又は漏えいすることのないよう、グローブボックス等内で取り扱う。核燃料物質の形態のうち、MOX粉末は飛散しやすく、気相中へ移行しやすい。このため、グローブボックスで取り扱うとともに、MOX粉末を取り扱うグローブボックスを燃料加工建屋の地下3階に設置する。
- (4) MOX燃料加工施設で取り扱うMOXは崩壊熱が小さく、冷却機能等の常時機能を期待する動的機器を必要としない。
- (5) MOX燃料加工施設における加工工程は、バッチ処理であり、各処理は独立している。このため、異常が発生したとしても工程停止の措置を講じれば停止時の状態が維持でき、異常の範囲は当該処理の単位に限定される。

2. 3 設計基準事故の発生を想定する際の条件の考え方

発生防止対策の確認及び発生の可能性との関連において想定される異常事象の発生を想定する際の条件を設定し、これによる安全上重要な施設の機能喪失を整理することで、多量の放射性物質が放出するおそれがある事象として設計基準事故を選定する。

その際に考慮する条件として、外的事象及び内的事象を考慮する。

(1) 外的事象

外的事象については、MOX燃料加工施設の設計に当たり、国内外の文献等を参考に、地震、火山の影響等の56の自然現象を、また、航空機落下、有毒ガス等の24の人為事象（故意によるものを除く。）を抽出し、それらの中から設計対応が必要な事象として、地震等の事象をさらに抽出するが、これらの外的事象については、設計基準事故に対処するための設備の設計として想定すべき規模の外的事象に対して、当該設備の機能を維持するよう設計の条件を設定していることから、設計基準事故の起因とならない。

設計基準事故の起因として考慮すべき外的事象の抽出結果を第3表に示す。

(2) 内的事象

内的事象については、MOX燃料加工施設の特徴を考慮すると、製造工程や核燃料物質の取扱いにおいて過渡変化がないことから、化学的变化の影響による機能喪失は想定しにくい。

このため、施設の特徴及び事業許可基準規則の各安全設計への要求事項を考慮し、安全上重要な施設の機能喪失の要因となり得る事象と

して、動的機器の単一故障、溢水、内部発生飛散物、内部火災、配管破断及び短時間の全交流電源喪失を対象とし、これらの要因が異常事象の発生を想定する際の条件となり得るかについて検討した結果、内的事象としては、動的機器の単一故障を異常事象の発生を想定する際の条件として設定する。以下に検討結果を示す。

① 動的機器の単一故障

動的機器については、使用の過程においてランダムに故障等することは否定できないことから、動的機器の単一故障は機能喪失の要因として想定する。

② 溢水

溢水により安全上重要な施設の安全機能が喪失しないように設計している。このため、溢水は機能喪失の要因としない。

③ 内部発生飛散物

内部発生飛散物により安全上重要な施設の安全機能が喪失しないように設計している。このため、内部発生飛散物は機能喪失の要因としない。

④ 内部火災

内部火災により安全上重要な施設の安全機能が喪失しないように設計している。このため、発生防止対策の確認においては、内部火災は機能喪失の要因としない。

ただし、安全上重要な施設のグローブボックスに対する火災の感知及び消火に係る機能を安全上重要な施設として設定していること及び火災自体が外部への放射性物質の放出に至る駆動力となることから、発生の可能性との関連において想定される異常事象として考慮する。

⑤ 配管破断

MOX燃料加工施設では製造工程において、高温若しくは高圧の流体又は放射性物質を内包する腐食性の液体は取り扱わないこと及び非腐食性の流体（空気、冷却水等）を内包する配管に関しては、腐食の進行が穏やかであり、保守点検により健全性を維持できることから、事故に至るような破損はなく、機能喪失の要因として考慮しない。

⑥ 短時間の全交流電源喪失

短時間の全交流電源喪失が発生した場合、動的機器の機能が機能喪失に至る。このため、発生防止対策の確認においては、短時間の全交流電源喪失は機能喪失の要因として想定する。

発生の可能性との関連において想定される異常事象の発生を想定する際には、発生防止対策の機能喪失に加えて、異常事象の発生を前提とすることから、異常事象の発生と短時間の全交流電源喪失の重ね合わせについては、いずれも偶発的な事象であるため考慮しない。

2. 4 設計基準事故の選定

安全上重要な施設ごとの安全機能の整理と機能喪失により発生する事故の分析を行い、異常事象の発生を想定する際の条件による安全機能喪失状態を特定することで、想定すべき異常事象及びその発生を想

定する機器を抽出する。抽出した異常事象の中から、その異常事象の発生によりMOX燃料加工施設から多量の放射性物質が放出するおそれがある事象を設計基準事故として選定する。

設計基準事故の選定フローを第1図に示す。

(1) 設計基準事故の選定の考え方

設計基準事故は、事業許可基準規則にて、核燃料物質による臨界及び閉じ込め機能の不全の2つが事例として掲げられている。

これらは、それぞれの発生防止対策が機能を喪失した場合に発生する可能性があるが、機能喪失の条件、すなわち事故が発生する条件はそれぞれ異なる。

したがって、以下の方針により、設備ごとの安全機能の整理と機能喪失により発生する事故の分析を行い、設計基準事故の想定条件による安全機能の喪失状態を特定することで、その事故の発生を想定する機器を特定する。

(2) 設備ごとの安全機能の整理と機能喪失により発生する事故の分析

① 対象の整理

安全機能の喪失を想定する対象は、公衆への著しい被ばく影響をもたらす可能性のある事故が設計基準事故であることを踏まえ、安全機能を有する施設のうち安全上重要な施設とする。安全上重要な施設は、その機能喪失により、公衆及び従事者に過度の放射線被ばくを及ぼす可能性のある機器を選定していることから、安全上重要な施設の安全機能を対象として、安全機能の喪失を考慮し、事故に至る可能性を整理する。安全機能を有する施設のうち安全上重要な施設以外の安全機

能を有する施設の機能が喪失したとしても、公衆及び従事者に過度な放射線被ばくを及ぼすおそれはない。

ただし、想定される事故の発生防止対策として安全上重要な施設以外の安全機能を有する施設の機能に期待する場合には、事故の発生防止対策の確認という観点から、想定される事故の発生防止対策である安全上重要な施設以外の安全機能の喪失を想定する。

② 設計基準事故に至る可能性がある安全機能の喪失又はその組合せの特定

安全上重要な施設の安全機能が喪失した場合に至る施設状態及びその後の事象進展を分析することにより、事故に至る可能性がある機能喪失又はその組合せを特定する。

設計基準事故を発生させ得る安全機能の喪失又はその組合せの特定に関して、詳細を「2. 5 設計基準事故に至る可能性のある機能喪失又はその組合せの特定」に示す。

(3) 安全機能喪失状態の特定

「(2)② 設計基準事故に至る可能性がある安全機能の喪失又はその組合せの特定」で特定した事故に至る可能性がある安全機能の喪失又はその組合せが、発生防止対策の確認において考慮する機能喪失の要因により、発生するか否かを判定する。

安全機能が喪失しない又はその組合せが発生しなければ、発生防止対策が機能し、事故が発生することはないと判定できる。

(4) 拡大防止対策等の確認

「(3) 安全機能喪失状態の特定」において発生防止対策を確認するが、発生の可能性との関連において想定される異常事象を抽出し、異常事象の発生を想定した上で、当該事故に対する拡大防止対策等の機能により、公衆に著しい放射線被ばくを与えないことを確認するために、設計基準事故を選定し、評価する。

設計基準事故の選定に当たっては、事象の収束手段、事象進展の早さ又は公衆への影響をそれぞれ評価する。

2. 5 設計基準事故に至る可能性のある機能喪失又はその組合せの特定

事業許可基準規則に定められる設計基準事故の事例に関して、それぞれの発生を防止する安全機能を整理することにより、設計基準事故に至る可能性がある機能喪失又はその組合せを特定する。

そのため、安全機能ごとに、当該機能が喪失した場合に至る施設状態及びその後の事象進展を分析することにより、機能喪失により発生する可能性がある事故を特定する。

(1) 核燃料物質による臨界に至る可能性のある機能喪失又はその組合せの特定

核燃料物質による臨界の起因となり得る安全上重要な施設の機能喪失について整理する。

① 発生防止対策

a. 核的制限値（寸法）の維持機能

核的制限値（寸法）の維持機能を有する機器は、機器が健全であることで、核的制限値（寸法）を逸脱した核燃料物質の搬送が行われたとしても、核的制限値（寸法）の維持機能により当該核燃料物質が搬送されることを防止し、搬送先の核的制限値（寸法）を維持することにより未臨界を維持することが可能である。

核的制限値（寸法）の維持機能が単独で機能を喪失しても、核的制限値（寸法）を逸脱した核燃料物質の搬送が行われなければ、放射性物質の外部への放出には至らない。ただし、安全上重要な施設以外の安全機能を有する施設が有する「搬送する核燃料物質の制御機能」が喪失することにより、核的制限値（寸法）を逸脱した核燃

料物質の搬送と同時に、核的制限値（寸法）の維持機能も喪失していれば、事故に至る可能性がある。

核的制限値（寸法）の維持機能の喪失により発生する可能性がある事故を第2.5-1表に、搬送する核燃料物質の制御機能の喪失後の事象進展により発生する可能性がある事故を第2.5-2表にそれぞれ示す。

第2.5-1表 核的制限値(寸法)の維持機能の喪失により発生する可能性がある事故

安全機能	安全機能の喪失時に想定する施設状況	発生する可能性がある事故
核的制限値（寸法）の維持機能	単独で機能を喪失しても放射性物質の外部への放出には至らない。	—

第2.5-2表 搬送する核燃料物質の制御機能の喪失後の事象進展により発生する可能性がある事故

安全機能	安全機能の喪失後に想定する施設状況	事象進展に対する拡大防止機能	発生する可能性がある事故
搬送する核燃料物質の制御機能	核燃料物質の搬送先で核的制限値（寸法）を逸脱する。	核的制限値（寸法）の維持機能	核燃料物質による臨界

- b. 安全に係る距離の維持機能（単一ユニット相互間の距離維持）
（以下「単一ユニット相互間の距離の維持機能」という。）

単一ユニット相互間の距離の維持機能を有する機器は、機器が健全であることで、未臨界を維持することが可能である。

単一ユニット相互間の距離の維持機能が損なわれた場合には、内包する核燃料物質によって臨界が発生する可能性がある。

単一ユニット相互間の距離の維持機能の喪失により発生する可能性がある事故を第2. 5-3表に示す。

第2. 5-3表 単一ユニット相互間の距離の維持機能の喪失により発生する可能性がある事故

安全機能	安全機能の喪失時に想定する施設状況	発生する可能性がある事故
単一ユニット相互間の距離の維持機能	臨界を防止するための単一ユニット相互間の距離が損なわれる。	核燃料物質による臨界

- c. 誤搬入防止機能

MOX燃料加工施設における臨界管理のうち、質量管理により核燃料物質の管理を行う設備においては、安全上重要な施設以外の安全機能を有する施設である秤量器、ID番号読取機、運転管理用計算機、臨界管理用計算機及び誤搬入防止シャッタで構成する誤搬入防止機能により、臨界の防止を行う設計であることから、誤搬入防止機能についても対象とする。

誤搬入防止機能は、誤搬入防止に係る機器それぞれが健全に機能

することにより、計画外の核燃料物質の搬送が発生した場合においても、搬送先の単一ユニットにおいて核的制限値を超えることがないように誤搬入を防止するものである。

誤搬入防止機能を構成する全ての機器の機能が損なわれ、計画外の核燃料物質の搬送が発生した場合、搬送先の単一ユニットにおいて核的制限値を逸脱することが考えられる。また、核的制限値を逸脱する量の核燃料物質が集積した場合には、核燃料物質による臨界に至る可能性がある。

誤搬入防止機能の喪失により発生する可能性がある事象を第2.5-4表に示す。

第2. 5-4表 誤搬入防止機能の喪失により発生する可能性がある事象

安全機能	安全機能の喪失時に想定する施設状況	発生する可能性がある事象
誤搬入防止機能	計画外の核燃料物質の搬送が発生した場合、搬送先の単一ユニットにおいて核的制限値を逸脱する。	核燃料物質による臨界

上記の a. から c. の確認により、MOX燃料加工施設において核燃料物質による臨界に至る事象としては、取り扱う核燃料物質が局所的に異常に集積することにより臨界に至る状態である。

(2) 閉じ込め機能の不全に至る可能性のある機能喪失又はその組合せの
特定

閉じ込め機能の不全の起因となり得る安全上重要な施設の機能喪失
について整理する。

① 発生防止対策

- a. プルトニウムを非密封で取り扱う主要な工程に位置する設備・
機器を収納するグローブボックス及び設備・機器の閉じ込め機能
(以下「プルトニウムの閉じ込めの機能」という。)

プルトニウムの閉じ込めの機能が喪失した場合、核燃料物質が当
該閉じ込めの機能を有する機器から漏えいする可能性がある。

プルトニウムの閉じ込めの機能を有する機器は静的機器のみであ
る。このため、本機能を有する機器に対して何らかの外力が与えら
れない限り、プルトニウムの閉じ込めの機能が喪失することはない。

プルトニウムの閉じ込めの機能が単独で機能を喪失しても、排気
機能を有する設備が機能を維持していれば、内包する核燃料物質は
グローブボックス又は設備・機器外に漏えいしない。また、焼結炉
及び小規模焼結処理装置（以下「焼結炉等」という。）のプルトニ
ウムの閉じ込めの機能が損なわれた場合には、高温状態の焼結炉等
内の水素・アルゴン混合ガスと空気の反応により爆発に至ることが
考えられるが、取り扱う水素ガスは燃料加工建屋内において取り扱
う水素濃度が9 vol%以下であること、燃料加工建屋内へ水素濃度
が9 vol%を超える水素・アルゴン混合ガスが流入することは生じ
得ないことから、爆発が発生することは想定できない。また、焼
結炉等は、仮に空気が混入した焼結炉等内で水素濃度が9 vol%以
下の水素・アルゴン混合ガスが燃焼した場合においても、拡散燃焼

しか発生せず，急激な圧力の上昇を伴うものではないことから，外部への放射性物質の放出には至らない。

ただし，排気機能を有する設備が機能喪失し，かつ，プルトニウムの閉じ込めの機能が損なわれた場合には，内包する核燃料物質がMOX粉末である場合はグローブボックス又は設備・機器外に漏えいする。

プルトニウムの閉じ込めの機能の喪失により発生する可能性がある事故を第2. 5-5表に，排気機能の喪失と同時にプルトニウムの閉じ込めの機能の喪失により発生する可能性がある事故を第2. 5-6表に示す。

第2. 5-5表 プルトニウムの閉じ込めの機能の喪失により発生する可能性がある事故

安全機能	安全機能の喪失時に想定する施設状況	発生する可能性がある事故
プルトニウムの閉じ込めの機能	単独で機能を喪失しても放射性物質の外部への放出には至らない。	—

第2. 5-6表 排気機能の喪失と同時にプルトニウムの閉じ込めの機能の喪失により発生する可能性がある事故

安全機能	安全機能の喪失時に想定する施設状況	事象進展に対する拡大防止機能	発生する可能性がある事故
プルトニウムの閉じ込めの機能	内包する放射性物質がグローブボックス又は設備・機器の外に漏えいする。	排気機能	閉じ込め機能の不全

b. 排気経路の維持機能

この機能を有する安全上重要な施設として、グローブボックス排気設備の系統及び窒素循環設備の系統が該当する。

排気経路の維持機能が単独で機能を喪失しても、排気機能を有する設備が機能を維持していれば、MOX粉末が漏えいすることはない。ただし、排気機能を有する設備が機能を喪失し、かつ、排気経路の維持機能が損なわれた場合には、排気経路外にMOX粉末が漏えいする。

排気経路の維持機能の喪失により発生する可能性がある事故を第2.5-7表に、排気機能の喪失と同時に排気経路の維持機能の喪失により発生する可能性がある事故を第2.5-8表に示す。

第2.5-7表 排気経路の維持機能の喪失により発生する可能性がある事故

安全機能	安全機能の喪失時に想定する施設状況	発生する可能性がある事故
排気経路の維持機能	単独で機能を喪失しても放射性物質の外部への放出には至らない。	—

第2.5-8表 排気機能の喪失と同時に排気経路の維持機能の喪失により発生する可能性がある事故

安全機能	安全機能の喪失時に想定する施設状況	事象進展に対する拡大防止機能	発生する可能性がある事故
排気経路の維持機能	MOX粉末が排気経路外に漏えいする。	排気機能	閉じ込め機能の不全

c. MOXの捕集・浄化機能

グローブボックス等からの排気中に含まれるMOX粉末を捕集するための機能であり、この機能を有する安全上重要な施設としてグローブボックス排気フィルタ及びグローブボックス排気フィルタユニットが該当する。

これらは、破損することなく形状を維持することによって機能が維持される。MOXの捕集・浄化機能が損なわれた場合には、排気中に含まれるMOX粉末が捕集されずに排気経路から外部に放出される。

MOXの捕集・浄化機能の喪失により発生する可能性がある事故を第2. 5-9表に示す。

第2. 5-9表 MOXの捕集・浄化機能の喪失により発生する可能性がある事故

安全機能	安全機能の喪失時に想定する施設状況	発生する可能性がある事故
MOXの捕集・浄化機能	排気中に含まれるMOX粉末が捕集されずに排気経路から外部への放出に至る。	閉じ込め機能の不全

d. 排気機能

排気中に含まれるMOX粉末を捕集した気体を排気するための機能であり、この機能を有する安全上重要な施設としてグローブボックス排風機が該当する。排気機能は、機器が健全であり電源が供給されることにより機能が維持される。

排気機能が損なわれた場合、外部に放射性物質を放出する駆動力がなくなるため、外部への放出には至らない。

排気機能の喪失により発生する可能性がある事故を第2. 5-10表に示す。

第2. 5-10表 排気機能の喪失により発生する可能性がある事故

安全機能	安全機能の喪失時に想定する施設状況	発生する可能性がある事故
排気機能	単独で機能を喪失しても放射性物質の外部への放出には至らない。	—

e. 熱的制限値の維持機能

熱的制限値の維持機能が健全であることにより、核燃料物質を高温状態で取り扱う機器が一定の温度を超えない状態を維持することが可能である。この機能を有する安全上重要な施設として、焼結炉等の内部温度高による過加熱防止回路が該当する。

熱的制限値の維持機能が単独で機能を喪失しても、安全上重要な施設以外の安全機能を有する施設が有する「温度の制御機能」があるため、焼結炉等内が異常な高温になることはなく、放射性物質の外部への放出には至らない。ただし、「温度の制御機能」の喪失と同時に熱的制限値の維持機能が喪失した場合、焼結炉等が有するプルトニウムの閉じ込めの機能が喪失し、焼結炉等内に空気が混入し、高温状態の焼結炉等内の水素・アルゴン混合ガスと空気の反応により爆発に至ることが考えられる。しかし、取り扱う水素ガスは、水素濃度が9 vol%以下である水素・アルゴン混合ガスであり、高温

の炉内で燃焼したとしても、拡散燃焼しか発生せず、急激な圧力の上昇を伴うものではないことから、外部への放出には至らない。

熱的制限値の維持機能の喪失により発生する可能性がある事故を第2. 5-11表に示す。

第2. 5-11表 熱的制限値の維持機能の喪失により発生する
可能性がある事故

安全機能	安全機能の喪失時に想定する施設状況	発生する可能性がある事故
温度の制御機能及び熱的制限値の維持機能	機能を喪失しても放射性物質の外部への放出には至らない。	—

f. 焼結炉等の閉じ込めに関連する経路の維持機能

焼結炉等の負圧を維持するための排気経路を維持するために必要な機能であり、この機能を有する安全上重要な施設として、焼結炉等の排ガス処理に係る系統及びグローブボックスが該当する。

焼結炉等の閉じ込めに関連する経路の維持機能が単独で機能を喪失しても、排気機能を有する設備が機能を維持していれば、内包するMOX粉末が漏えいすることはない。ただし、排気機能を有する設備が機能を喪失し、かつ、焼結炉等の閉じ込めに関連する経路の維持機能が損なわれた場合には、MOX粉末が漏えいする。

焼結炉等の閉じ込めに関連する経路の維持機能の喪失により発生する可能性がある事故を第2. 5-12表に、排気機能の喪失と同時に焼結炉等の閉じ込めに関連する経路の維持機能の喪失により発生する可能性がある事故を第2. 5-13表に示す。

第2. 5-12表 焼結炉等の閉じ込めに関連する経路の維持機能の喪失により発生する可能性がある事故

安全機能	安全機能の喪失時に想定する施設状況	発生する可能性がある事故
焼結炉等の閉じ込めに関連する経路の維持機能	単独で機能を喪失しても放射性物質の外部への放出には至らない。	—

第2. 5-13表 排気機能の喪失と同時に焼結炉等の閉じ込めに関連する経路の維持機能の喪失により発生する可能性がある事故

安全機能	安全機能の喪失時に想定する施設状況	事象進展に対する拡大防止機能	発生する可能性がある事故
焼結炉等の閉じ込めに関連する経路の維持機能	MOX粉末が排気経路外に漏えいする。	排気機能	閉じ込め機能の不全

g. 焼結炉等内の負圧維持機能

焼結炉等内の負圧維持機能は、焼結炉等内の負圧を維持するための排気機能の支援機能である。この機能を有する安全上重要な施設は、焼結設備の排ガス処理装置の補助排風機及び小規模試験設備の小規模焼結炉排ガス処理装置の補助排風機が該当する。

焼結炉等内の負圧維持機能が単独で機能喪失しても、外部に放射性物質を放出する駆動力がないため、外部への放射性物質の放出には至らない。

焼結炉等内の負圧維持機能の喪失により発生する可能性がある事故を第2. 5-14表に示す。

第2. 5-14表 焼結炉等内の負圧維持機能の喪失により発生する可能性がある事故

安全機能	安全機能の喪失時に想定する施設状況	発生する可能性がある事故
焼結炉等内の負圧維持機能	単独で機能を喪失しても放射性物質の外部への放出には至らない。	—

h. 安全に係るプロセス量等の維持機能（閉じ込めに関連する温度維持）（以下「小規模焼結処理装置の加熱停止機能」という。）

小規模焼結処理装置の炉殻を冷却する冷却水の流量が低下した場合に、小規模焼結処理装置の加熱を停止する機能が該当する。

小規模焼結処理装置の加熱停止機能が単独で機能を喪失しても、炉殻を冷却する冷却水が供給されていれば、小規模焼結処理装置が有するプルトニウムの閉じ込めの機能が喪失することはない。ただし、小規模焼結処理装置への冷却水供給機能が喪失し、小規模焼結処理装置への冷却水の供給が停止している状態で、小規模焼結処理装置の加熱停止機能が喪失した場合、小規模焼結処理装置が有するプルトニウムの閉じ込めの機能が喪失し、小規模焼結処理装置内に空気が混入し、高温状態の小規模焼結処理装置内の水素・アルゴン混合ガスと空気の反応により爆発に至ることが考えられる。しかし、小規模焼結処理装置で取り扱う水素ガスは、水素濃度が9 vol%以下である水素・アルゴン混合ガスであり、高温の炉内で燃焼したと

しても、拡散燃焼しか発生せず、急激な圧力の上昇を伴うものではないことから、外部への放射性物質の放出には至らない。

小規模焼結処理装置の加熱停止機能の喪失により発生する可能性がある事故を第2. 5-15表に示す。

第2. 5-15表 小規模焼結処理装置の加熱停止機能の喪失により発生する可能性がある事故

安全機能	安全機能の喪失時に想定する施設状況	発生する可能性がある事故
小規模焼結処理装置への冷却水供給機能及び小規模焼結処理装置の加熱停止機能	機能を喪失しても放射性物質の外部への放出には至らない。	—

② 拡大防止対策等

- a. 排気経路の維持機能及びMOXの捕集・浄化機能（以下「事故時の排気経路の維持機能及びMOXの捕集・浄化機能」という。）

安全上重要な施設とするグローブボックス等を設置する工程室からの排気に係る系統及び当該系統に設置する高性能エアフィルタが該当する。これらが単独で機能を喪失しても、発生防止対策としてのプルトニウムの閉じ込めの機能を有する設備若しくは焼結炉等の閉じ込めに関連する経路の維持機能を有する設備又は排気機能を有する設備が機能を維持していれば、放射性物質の外部への放出には至らない。ただし、プルトニウムの閉じ込めの機能を有する設備若しくは焼結炉等の閉じ込めに関連する経路の維持機能を有する設備及び排気機能を有する設備の機能並びに事故時の排気経路の維持機能が同時に喪失した場合、工程室内にMOX粉末が漏えいし、排気

経路外から外部に放射性物質を放出するおそれがある。

事故時の排気経路の維持機能の喪失及び事故時のMOXの捕集・浄化機能の喪失により発生する可能性がある事故を第2.5-16表に、プルトニウムの閉じ込めの機能を有する設備及び排気機能を有する設備の機能喪失並びに事故時の排気経路の維持機能の同時喪失により発生する可能性がある事故を第2.5-17表に示す。

第2.5-16表 事故時の排気経路の維持機能の喪失及び事故時のMOXの捕集・浄化機能の喪失により発生する可能性がある事故

安全機能	安全機能の喪失時に想定する施設状況	発生する可能性がある事故
事故時の排気経路の維持機能及び事故時のMOXの捕集・浄化機能	単独で機能を喪失しても放射性物質の外部への放出には至らない。	—

第2. 5-17 表 プルトニウムの閉じ込めの機能を有する設備若しくは
 焼結炉等の閉じ込めに関連する経路の維持機能を有する
 設備及び排気機能を有する設備の機能喪失並びに事故時
 の排気経路の維持機能の同時喪失により発生する可能性
 がある事故

安全機能	安全機能の喪失時に想定する施設状況	事象進展に対する拡大防止機能	発生する可能性がある事故
プルトニウムの閉じ込めの機能及び排気機能	MOX粉末が排気経路外に漏えいする。	事故時の排気経路の維持機能	閉じ込め機能の不全
焼結炉等の閉じ込めに関連する経路の維持機能及び排気機能	MOX粉末が排気経路外に漏えいする。	事故時の排気経路の維持機能	閉じ込め機能の不全

b. 安全上重要な施設の安全機能確保のための支援機能（以下「非常用電源の供給機能」という。）

外部電源が喪失した場合において、安全機能を有する施設の安全機能確保に必要な設備が使用できるための支援機能としての非常用所内電源設備が該当する。

非常用電源の供給機能が単独で機能を喪失しても、外部電源があれば、安全上重要な施設及び安全上重要な施設以外の安全機能を有する施設の発生防止対策を有する設備が機能を維持するため、放射性物質の外部への放出には至らない。

外部電源が喪失し、非常用電源の供給機能が喪失した場合は、電源を必要とする機器で構成する発生防止対策が機能を喪失する。発生防止対策としている安全上重要な施設のうち、電源を要する安全

機能は、排気機能、熱的制限値の維持機能、焼結炉等内の負圧維持機能及び小規模焼結処理装置の加熱停止機能である。このうち、排気機能及び焼結炉等内の負圧維持機能は、機能を喪失したとしても外部への放射性物質の放出に至る駆動力がないことから、放射性物質の外部への放出には至らない。熱的制限値の維持機能及び小規模焼結処理装置の加熱停止機能が喪失した場合は、これらの機能を必要とする焼結炉等の加熱も外部電源の喪失により停止することから、焼結炉等は異常な高温となることはなくプルトニウムの閉じ込めの機能は維持されるため、放射性物質の外部への放出には至らない。

非常用電源の供給機能の喪失により発生する可能性がある事故を第2. 5-18表に示す。

第2. 5-18表 非常用電源の供給機能の喪失により発生する可能性がある事故

安全機能	安全機能の喪失時に想定する施設状況	発生する可能性がある事故
外部電源及び非常用電源の供給機能	機能を喪失しても放射性物質の外部への放出には至らない。	—

c. 安全に係るプロセス量等の維持機能（混合ガス中の水素濃度）
（以下「水素濃度の維持機能」という。）

焼結炉等に供給される水素・アルゴン混合ガスの水素濃度が爆発が発生する濃度である9 vol%を超える場合に、焼結炉等への水素・アルゴン混合ガスの供給を自動で停止する混合ガス水素濃

度高による混合ガス供給停止回路及び混合ガス濃度異常遮断弁が該当する。

混合ガス供給停止回路又は混合ガス濃度異常遮断弁が単独で機能を喪失しても、水素濃度が9 vol%以下である水素・アルゴン混合ガスしか燃料加工建屋内に受け入れないため、高温の炉内で水素・アルゴン混合ガスが燃焼したとしても、拡散燃焼しか発生せず、急激な圧力の上昇を伴うものではないことから、放射性物質の外部への放出には至らない。

水素濃度の維持機能の喪失により発生する可能性がある事故を第2. 5-19表に示す。

第2. 5-19表 水素濃度の維持機能の喪失により発生する可能性がある事故

安全機能	安全機能の喪失時に想定する施設状況	発生する可能性がある事故
水素濃度の維持機能	単独で機能を喪失しても放射性物質の外部への放出には至らない。	—

- d. グローブボックスの閉じ込め機能の維持機能のうち、MOXの捕集・浄化機能（以下「グローブボックス給気側のMOXの捕集機能」という。）

グローブボックス給気側のMOXの捕集機能として、プルトニウムの閉じ込めの機能を有するグローブボックスの給気側のうち、グローブボックスの閉じ込め機能維持に必要な範囲が該当する。事故時においてグローブボックスからMOX粉末が工程室に漏れいす

るとき、グローブボックス給気側を漏えいの経路とすることにより、経路上の給気フィルタを通過することで漏えいするMOX粉末量を低減することができる。

グローブボックス給気側のMOXの捕集機能が単独で機能を喪失しても、排気機能が健全であれば、グローブボックスからMOX粉末が工程室に漏えいすることはないため、放射性物質の外部への放出には至らない。ただし、排気機能が喪失していれば、グローブボックス内のMOX粉末が給気フィルタを通過せずに工程室に漏えいするため、外部への放射性物質の放出に至る可能性がある。

グローブボックス給気側のMOXの捕集機能の喪失により発生する可能性がある事故を第2.5-20表に、グローブボックス給気側のMOXの捕集機能の喪失と同時に排気機能の喪失により発生する可能性がある事故を第2.5-21表にそれぞれ示す。

第2.5-20表 グローブボックス給気側のMOXの捕集機能の喪失により発生する可能性がある事故

安全機能	安全機能の喪失時に想定する施設状況	発生する可能性がある事故
グローブボックス給気側のMOXの捕集機能	単独で機能を喪失しても放射性物質の外部への放出には至らない。	—

第2. 5-21 表 グローブボックス給気側のMOXの捕集機能の喪失と同時に排気機能の喪失により発生する可能性がある事故

安全機能	安全機能喪失後に想定する施設状態	事象進展に対する拡大防止機能	発生する可能性がある事故
排気機能	グローブボックスから工程室にMOX粉末が漏れいする。	グローブボックス給気側のMOXの捕集機能	閉じ込め機能の不全

e. グローブボックスの閉じ込め機能の維持機能のうち、火災の感知機能及び火災の消火機能（以下「火災の感知・消火機能」という。）

火災の感知・消火機能として、グローブボックス温度監視装置及びグローブボックス消火装置が該当する。また、グローブボックス消火装置が起動するためには、グローブボックス排風機が起動していることが条件であることから、グローブボックス排風機についても火災の感知・消火機能の支援機能の位置づけになる。

火災の感知・消火機能が単独で機能を喪失しても、核燃料物質を取り扱う設備において火災が発生していなければ、放射性物質の外部への放出には至らない。ただし、核燃料物質を取り扱う設備において火災が発生した状態で、火災の感知・消火機能が喪失していれば、火災が継続することにより、外部への放射性物質の放出に至る可能性がある。

火災の感知・消火機能の喪失により発生する可能性がある事故を第2. 5-22 表に、火災の発生防止の機能の喪失と同時に火災の感知・消火機能の喪失により発生する可能性がある事故を第2. 5-23 表にそれぞれ示す。

第2. 5-22 表 火災の感知・消火機能の喪失により発生する可能性のある事故

安全機能	安全機能の喪失時に想定する施設状況	発生する可能性のある事故
火災の感知・消火機能	単独で機能を喪失しても放射性物質の外部への放出には至らない。	—

第2. 5-23 表 火災の発生防止の機能の喪失と同時に火災の感知・消火機能の喪失により発生する可能性のある事故

安全機能	安全機能喪失後に想定する施設状態	事象進展に対する拡大防止機能	発生する可能性のある事故
火災の発生防止の機能	火災が発生し、継続する。	火災の感知・消火機能	閉じ込め機能の不全

以上より、事故に至る可能性のある機能喪失又はその組合せは第2. 5-24 表のとおり整理できる。

第2. 5-24表 事故に至る可能性がある機能喪失又はその組合せ

想定される 事故	事故に至る可能性がある機能喪失 (又はその組合せ)		
	安全機能1	安全機能2	安全機能3
核燃料物質による 臨界	搬送する核燃料物質の制御機能	核的制限値(寸法)の維持機能	
	単一ユニット相互間の距離の維持機能		
	誤搬入防止機能		
閉じ込め機能の不全	プルトニウムの閉じ込めの機能	排気機能	
	プルトニウムの閉じ込めの機能	排気機能	事故時の排気経路の維持機能
	焼結炉等の閉じ込めに関連する経路の維持機能	排気機能	事故時の排気経路の維持機能
	排気経路の維持機能	排気機能	
	MOXの捕集・浄化機能		
	焼結炉等の閉じ込めに関連する経路の維持機能	排気機能	
	グローブボックス給気側のMOXの捕集機能	排気機能	
	火災の発生防止の機能	火災の感知・消火機能	

2. 6 事故の発生を想定する機器の特定結果

安全上重要な施設の安全機能の喪失又はその組合せにより発生する可能性がある事故ごとに事故の発生を想定する機器の特定の結果を以下に示す。

- (1) 安全機能が喪失する場合又は安全機能が組合せで同時に喪失する場合であっても、評価によって事故に至らないことを確認できれば、「△」を記載する。
- (2) 安全機能の喪失又はその組合せに対して、評価によって事故に至らないことを確認できない場合には、事象の進展の有無又は公衆への影響をそれぞれ評価し、以下のとおり記載する。
 - ：事故の発生を想定する機器として特定
 - × 1：事象が発生してもそれ以上事象が進展しないため、設計基準事故として選定しない事象
 - × 2：機能喪失時の公衆への影響が平常時と同程度であるため、設計基準事故の発生を想定しない事象

2. 6. 1 核燃料物質による臨界

2. 6. 1. 1 発生防止対策の確認

核燃料物質による臨界に至る可能性がある機能喪失又はその組合せは以下のとおりである。

- ・「搬送する核燃料物質の制御機能」及び「核的制限値（寸法）の維持機能」の同時喪失
- ・「単一ユニット相互間の距離の維持機能」の喪失
- ・「誤搬入防止機能」の喪失

これらについては、発生防止対策で構成されている。このため、発生防止対策の確認の条件として、動的機器の単一故障又は短時間の全交流電源喪失を想定し、事故に至る可能性を検討する。

以下、これらについてそれぞれ事故の選定結果を示す。

2. 6. 1. 1. 1 「搬送する核燃料物質の制御機能」及び「核的制限値（寸法）の維持機能」の同時喪失

「搬送する核燃料物質の制御機能」の喪失により搬送する核燃料物質の寸法が制限された条件から逸脱し、「核的制限値（寸法）の維持機能」が喪失した状態で、制限された寸法から逸脱した核燃料物質が搬送先に搬送された場合には、核燃料物質による臨界に至る可能性がある。

(1) 動的機器の単一故障の場合

「核的制限値（寸法）の維持機能」を構成する機器は静的機器であるため機能喪失しない。

(2) 短時間の全交流電源喪失の場合

「核的制限値（寸法）の維持機能」を構成する機器は静的機器であるため機能喪失しない。

2. 6. 1. 1. 2 「単一ユニット相互間の距離の維持機能」の喪失

「単一ユニット相互間の距離の維持機能」の喪失により核燃料物質間の距離が制限された条件から逸脱し、核燃料物質による臨界に至る可能性がある。

(1) 動的機器の単一故障の場合

「単一ユニット相互間の距離の維持機能」を構成する機器は静的機器であるため機能喪失しない。

(2) 短時間の全交流電源喪失の場合

「単一ユニット相互間の距離の維持機能」を構成する機器は静的機器であるため機能喪失しない。

2. 6. 1. 1. 3 「誤搬入防止機能」の喪失

「誤搬入防止機能」が喪失した状態で、計画外の核燃料物質が搬送された場合、搬送先の単一ユニットにおいて核的制限値を逸脱することにより、核燃料物質による臨界に至る可能性がある。

(1) 動的機器の単一故障の場合

誤搬入防止機能を有する機器が単一故障により機能喪失する可能性がある。しかし、誤搬入防止機能は、ID番号読取機による搬送対象となる容器のID番号が一致していることの確認、秤量器による容器の秤量値に有意な差がないことの確認、運転管理用計算機及び臨界管理用計算機による確認、誤搬入防止シャッタの開放並びに運転員による搬入許可といった、複数の機器による確認及び運転員による確認を行っている。このため、単一故障により誤搬入防止機能が喪失することは想定されないことから、核燃料物質が誤搬入されることはなく、核燃料物質による臨界は発生しない。

さらに、誤搬入防止機能を構成する機器は、それぞれが異なる機器であるため、偶発的に同時に機能を喪失することは想定しにくい。仮に誤搬入防止機能を構成する複数の機器が同時に機能喪失することを想定したとしても、運転員による確認行為により、核燃料物質の誤搬入が発生することはない。

また、臨界は核分裂の連鎖反応によって放射性物質が新たに生成される事象であり、臨界が発生した場合には、直ちに放射性物質が外部に放出されるおそれがある。そのため、設計基準事故の要因として考慮する条件を超えて、誤搬入防止機能を構成する複数の動的機器の機能喪失と運転員による確認ミスにより、核燃料物質が1回誤搬入する

ことを想定したとしても、搬入先の単一ユニットにおける未臨界質量を超えるものではないため、核燃料物質による臨界は発生しない。

【補足説明資料1-11】

(2) 短時間の全交流電源喪失の場合

誤搬入防止機能を有する機器の全てが機能を喪失する可能性がある。しかし、全交流電源喪失により、核燃料物質の搬送も停止することから、核燃料物質の誤搬入が発生することはなく、核燃料物質による臨界は発生しない(×1)。

2.6.1.2 拡大防止対策等の確認及び設計基準事故の選定

核燃料物質による臨界については、2.6.1.1に記載のとおり、発生防止対策の信頼性が十分に高く、想定される異常事象の発生が十分に防止できることから、核燃料物質による臨界は設計基準事故として選定しない。

核燃料物質による臨界の各事象に対する発生防止対策、拡大防止対策等の確認結果を第4表に示す。

2. 6. 2 閉じ込め機能の不全

2. 6. 2. 1 発生防止対策の確認

閉じ込め機能の不全に至る可能性がある機能喪失又はその組合せは以下のとおりである。

- ・「プルトニウムの閉じ込めの機能」及び「排気機能」の同時喪失
- ・「プルトニウムの閉じ込めの機能」、「排気機能」及び「事故時の排気経路の維持機能」の同時喪失
- ・「焼結炉等の閉じ込めに関連する経路の維持機能」、「排気機能」及び「事故時の排気経路の維持機能」の同時喪失
- ・「排気経路の維持機能」及び「排気機能」の同時喪失
- ・「MOXの捕集・浄化機能」の喪失
- ・「焼結炉等の閉じ込めに関連する経路の維持機能」及び「排気機能」の同時喪失
- ・「グローブボックス給気側のMOXの捕集機能」及び「排気機能」の同時喪失
- ・「火災の発生防止の機能」の喪失

以下、これらについてそれぞれの事故の発生を想定する機器の特定結果を示す。

2. 6. 2. 1. 1 「プルトニウムの閉じ込めの機能」の喪失及び「排気機能」の喪失

「プルトニウムの閉じ込めの機能」の喪失及び「排気機能」の喪失により、グローブボックスから核燃料物質が漏えいする可能性がある。

(1) 動的機器の単一故障の場合

「排気機能」を有するグローブボックス排風機は動的機器の単一故障により機能を喪失するが、グローブボックス排風機は多重化していること及び運転中のグローブボックス排風機の故障時は予備機が自動で起動することから、「排気機能」は喪失しない。

また、「プルトニウムの閉じ込めの機能」を構成する機器は静的機器であるため、機能喪失しない。

(2) 短時間の全交流電源喪失の場合

「排気機能」は喪失するが、「プルトニウムの閉じ込めの機能」を構成する機器は静的機器であるため喪失しない。このため、同時に機能を喪失することはない。

2. 6. 2. 1. 2 「プルトニウムの閉じ込めの機能」の喪失、「排気機能」の喪失及び「事故時の排気経路の維持機能」の喪失並びに「焼結炉等の閉じ込めに関連する経路の維持機能」の喪失、「排気機能」の喪失及び「事故時の排気経路の維持機能」の喪失

「プルトニウムの閉じ込めの機能」の喪失、「排気機能」の喪失及び「事故時の排気経路の維持機能」の喪失並びに「焼結炉等の閉じ込めに関連する経路の維持機能」の喪失、「排気機能」の喪失及び「事故時の排気経路の維持機能」の喪失により、工程室からの排気経路外にMOX粉末が漏えいする可能性がある。

(1) 動的機器の単一故障の場合

「排気機能」を有するグローブボックス排風機は動的機器の単一故障により機能を喪失するが、グローブボックス排風機は多重化していること及び運転中のグローブボックス排風機の故障時は予備機が自動で起動することから、「排気機能」は喪失しない。

また、「プルトニウムの閉じ込めの機能」、「事故時の排気経路の維持機能」及び「焼結炉等の閉じ込めに関連する経路の維持機能」を構成する機器は静的機器であるため、機能を喪失しない。

(2) 短時間の全交流電源喪失の場合

「排気機能」は喪失するが、「プルトニウムの閉じ込めの機能」、「事故時の排気経路の維持機能」及び「焼結炉等の閉じ込めに関連する経路の維持機能」を構成する機器は静的機器であるため、同時に機能を喪失することはない。

2. 6. 2. 1. 3 「排気経路の維持機能」の喪失及び「排気機能」の喪失

「排気経路の維持機能」の喪失及び「排気機能」の喪失により、グローブボックスから排気経路外にMOX粉末が漏えいする可能性がある。

(1) 動的機器の単一故障の場合

「排気機能」を有するグローブボックス排風機は動的機器の単一故障により機能を喪失するが、グローブボックス排風機は多重化していること及び運転中のグローブボックス排風機の故障時は予備機が自動で起動することから、「排気機能」は喪失しない。

また、「排気経路の維持機能」を構成する機器は静的機器であるため、機能を喪失しない。

(2) 短時間の全交流電源喪失の場合

「排気機能」は喪失するが、「排気経路の維持機能」を構成する機器は静的機器であるため、同時に機能を喪失することはない。

2. 6. 2. 1. 4 「MOXの捕集・浄化機能」の喪失

「MOXの捕集・浄化機能」の喪失により、高性能エアフィルタにより捕集されるMOX粉末が捕集されずに放出される可能性がある。

(1) 動的機器の単一故障の場合

「MOXの捕集・浄化機能」を構成する機器は静的機器であるため、機能を喪失しない。

(2) 短時間の全交流電源喪失の場合

「MOXの捕集・浄化機能」を構成する機器は静的機器であるため、機能を喪失しない。

2. 6. 2. 1. 5 「焼結炉等の閉じ込めに関連する経路の維持機能」
の喪失及び「排気機能」の喪失

「焼結炉等の閉じ込めに関連する経路の維持機能」の喪失及び「排気機能」の喪失により、焼結炉等の閉じ込めに関連する経路外にMOX粉末が漏えいする可能性がある。

(1) 動的機器の単一故障の場合

「排気機能」を有するグローブボックス排風機は動的機器の単一故障により機能を喪失するが、グローブボックス排風機は多重化していること及び運転中のグローブボックス排風機の故障時は予備機が自動で起動することから、排気機能は喪失しない。

また、「焼結炉等の閉じ込めに関連する経路の維持機能」を構成する機器は静的機器であるため、機能を喪失しない。

(2) 短時間の全交流電源喪失の場合

「排気機能」は喪失するが、「焼結炉等の閉じ込めに関連する経路の維持機能」を構成する機器は静的機器であるため、同時に機能を喪失することはない。

2. 6. 2. 1. 6 「グローブボックス給気側のMOXの捕集機能」の喪失及び「排気機能」の喪失

「グローブボックス給気側のMOXの捕集機能」の喪失及び「排気機能」の喪失により、グローブボックス給気フィルタを経由せずにMOX粉末が工程室に漏えいする可能性がある。

(1) 動的機器の単一故障の場合

「排気機能」を有するグローブボックス排風機は動的機器の単一故障により機能を喪失するが、グローブボックス排風機は多重化していること及び運転中のグローブボックス排風機の故障時は予備機が自動で起動することから、「排気機能」は喪失しない。

また、「グローブボックス給気側のMOXの捕集機能」を構成する機器は静的機器であるため、動的機器の単一故障では機能を喪失しない。

(2) 短時間の全交流電源喪失の場合

「排気機能」は喪失するが、「グローブボックス給気側のMOXの捕集機能」を構成する機器は静的機器であるため、同時に機能を喪失することはない。

2. 6. 2. 1. 7 「火災の発生防止機能」の喪失

火災が発生するためには、燃焼の3要素として可燃物、酸素及び着火源が必要となる。このため、火災の発生防止対策の確認としては、発生防止対策の確認の条件によりこれら燃焼の3要素が揃うかを確認する。

(1) 動的機器の単一故障の場合

粉末の調整又は圧縮成形を行う工程のグローブボックスは窒素雰囲気中で運転を行うこと、グローブボックス内で運転員が取り扱う可燃物の物品は金属製の容器に収納すること、機器の駆動のための潤滑油は機器内に収納すること及びグローブボックスは難燃性材料又は不燃性材料を使用することとしている。一方、火災が発生するためには、可燃物、酸素及び着火源という燃焼の3要素が揃う必要がある。このため、動的機器の単一故障を想定しても、上記の火災の発生防止対策のいずれかが機能を喪失するだけであり、燃焼の3要素が揃うことはないため、動的機器の単一故障では火災は発生しない。

(2) 短時間の全交流電源喪失の場合

窒素循環設備の窒素循環ファンが停止するが、グローブボックス排気設備のグローブボックス排風機も停止し、グローブボックス内の換気が停止するため、直ちに窒素雰囲気のグローブボックス内が空気雰囲気となることはない。また、仮にグローブボックス内が空気雰囲気になったとしても、グローブボックス内の可燃物は機器の中に存在すること、電源の喪失により着火源がなくなることから、火災の発生は想定されない。

2. 6. 2. 2 拡大防止対策等の確認及び設計基準事故の選定

2. 6. 2. 1 で確認した結果、発生防止対策の機能喪失が設計基準事故の誘因にならないことを確認した。しかし、拡大防止対策等の安全設計の妥当性を確認し、MOX燃料加工施設周辺の公衆に著しい放射線被ばくのリスクを与えないことを確認する観点で、設計基準事故を選定する。

設計基準事故の選定においては、発生の可能性との関連において想定される異常事象を抽出し、当該異常事象の発生防止対策が機能を喪失し、異常事象が発生することを想定する。また、設計基準事故としては、多量の放射性物質がMOX燃料加工施設から放出される事象を、閉じ込め機能の不全とする。

閉じ込め機能の不全については、MOX燃料加工施設において、核燃料物質を混合酸化物貯蔵容器、グローブボックス等、燃料集合体により取り扱うことから、これらの閉じ込めバウンダリが損傷することにより、閉じ込め機能の不全に至ることが考えられる。

このうち、混合酸化物貯蔵容器及び燃料集合体は、これらが落下しても損傷しない高さに取り扱いを制限していることから、混合酸化物貯蔵容器及び燃料集合体の落下による閉じ込め機能の不全は想定しない。

【補足説明資料1-20】

【補足説明資料1-21】

製造工程のグローブボックス等内で取り扱う核燃料物質の形態は、MOX粉末、グリーンペレット及びペレットである。グリーンペレット及びペレットの形態の場合、これらは安定な成形体であるため、何らかの異常が発生したとしても、その影響を受けて外部へと放出される事態になること

は考えられない。核燃料物質がMOX粉末の形態であれば、発生した異常の影響により、外部への放出に至る状態になり得ると考えられる。また、MOX粉末の閉じ込め機能を担うものとしては、安全上重要な施設とするグローブボックスである。このため、MOX粉末を取り扱う安全上重要な施設とするグローブボックスにおいて、外部への放射性物質の放出に至る事故の発生の可能性を評価する。

グローブボックスはグローブボックス排気設備を介して外部と接続された構造である。このため、グローブボックスが損傷しなくとも、グローブボックス内において何らかの異常が発生した場合に、その異常の影響を受けた核燃料物質が、グローブボックス排気設備を経由して外部へと放出されることが考えられる。

MOX粉末は、通常運転時において、粉末容器に収納した状態で搬送し、各グローブボックスにおいて、混合機への投入、混合機による粉末の混合、混合機からの取り出し及びグリーンペレット成形といったプロセスにより取り扱う。このため、粉末を収納した粉末容器を取り扱い中に落下又は転倒することによりグローブボックス内にMOX粉末が浮遊し、グローブボックス内の気相中のMOX粉末の濃度が上昇することで、外部への放射性物質の放出量が上昇するという事象が考えられる。このため、閉じ込め機能の不全として、グローブボックス内のMOX粉末の飛散を想定する。

安全上重要な施設とするグローブボックスの閉じ込めバウンダリが損傷することの想定としては、グローブボックス内外において、重量物が落下し、その衝撃がグローブボックスに加わることにより損傷することが考えられる。しかしながら、グローブボックスを設置する室においては、重量物を取り扱うクレーン類がないため、グローブボックス外で重量物が落下してグローブボックスが損傷することはない。一方、グローブボックス内

においては、製造工程で使用する核燃料物質を収納した容器を取り扱うことから、重量物として容器が落下することが想定される。このため、閉じ込め機能の不全としてグローブボックスが破損し、MOX粉末が漏えいするという事象が考えられる。

また、MOX粉末が影響を受ける異常として、グローブボックス内において駆動力を有する事象が発生し、その影響を受けることで放射性物質が外部へと放出される事象が考えられる。MOX燃料加工施設では、製造工程において多量の有機溶媒等は取り扱わないこと、製造工程において過渡変化がなく取り扱う核燃料物質自体も安定な状態であること及び取り扱う核燃料物質による崩壊熱の影響も小さいことから、MOX燃料加工施設において駆動力を有する事象の発生は想定しにくい。しかし、潤滑油や水素ガスといった火災又は爆発の要因となり得るものを有していることから、MOX燃料加工施設において発生する可能性がある駆動力を有する事象として、火災と爆発が考えられる。しかしながら、MOX燃料加工施設において想定される爆発の要因として、水素・アルゴン混合ガスがあるものの、燃料加工建屋内において取り扱う水素濃度が9 vol%以下であること及び燃料加工建屋内へ水素濃度が9 vol%を超える水素・アルゴン混合ガスが流入し得ないことから、爆発が発生することは想定できない。また、水素・アルゴン混合ガスを使用してペレットの焼結を行う焼結炉等は、仮に空気が混入した焼結炉等内で水素濃度が9 vol%以下の水素・アルゴン混合ガスが燃焼した場合においても、拡散燃焼しか発生せず、急激な圧力の上昇を伴うものではないことから、外部への放射性物質の放出には至らない。このため、燃料加工建屋においては、外部への放射性物質の放出に至るような規模の爆発が発生することはない。

以上を踏まえ、閉じ込め機能の不全となり得る事象としては、「グローブボックス内でのMOX粉末の飛散」、「グローブボックスの破損」及び「外部に放出する状態に至る駆動力となる事象の発生（火災）」である。

閉じ込め機能の不全の各事象に対する発生防止対策、拡大防止対策等の確認結果を第4表に示す。

(1) グローブボックス内でのMOX粉末の飛散

グローブボックス内でMOX粉末を収納した容器の転倒又は落下により、容器からグローブボックス内へMOX粉末が飛散し、グローブボックス内の気相中の放射性物質の濃度が上昇することにより、外部への多量の放射性物質の放出に至る可能性がある。

グローブボックス内で容器を取り扱う機器が故障により、容器の落下防止機能又は転倒防止機能を喪失することを想定する。

容器を取り扱う動的機器の故障により落下防止機能又は転倒防止機能を喪失し、容器が落下又は転倒することでグローブボックス内にMOX粉末が飛散することが考えられる。しかしながら、平常時の放射性物質の年間放出量は、MOX粉末の気相中への移行率としてウラン粉末を1mの高さから落下させた際のエアロゾル生成割合である 7×10^{-5} を使用して算出していることから、グローブボックス内で容器の落下又は転倒によりMOX粉末が飛散したとしても、平常時と同等の放出量であることから、事故の発生は想定されない。したがって、公衆への影響が平常時と同程度である事象（×2）に該当する。

【補足説明資料1-23】

(2) グローブボックスの破損

グローブボックス内で重量物である容器が落下又は転倒し、落下又は転倒の衝撃によりグローブボックスが損傷することにより、グローブボックスから工程室にMOX粉末が漏えいし、外部への多量の放射性物質の放出に至る可能性がある。

グローブボックス内で容器を取り扱う機器の故障により、容器の落下防止機能又は転倒防止機能を喪失することを想定する。

しかしながら、グローブボックス缶体はステンレス鋼製であるため、容器が落下又は転倒してもグローブボックス缶体は破損しない。また、落下又は転倒した容器が内装機器の架台等による干渉や容器を取り扱う機器とパネルの間の距離の確保により、グローブボックスのパネルに直接衝突することがないことから、容器の落下又は転倒によりグローブボックスが破損することはないため、事故の発生は想定されない。

(3) 外部に放出する状態に至る駆動力となる事象の発生（火災）

グローブボックス内で外部に放出する状態に至る駆動力となる事象である火災が発生し、その駆動力の影響を受けたMOX粉末が外部へ放出されることにより、平常時よりも多量の放射性物質が外部へと放出されることにより、事故に至ることが考えられる。

駆動力となる事象として、「2. 6. 2. 2. 拡大防止対策等の確認及び設計基準事故の選定」より、グローブボックス内における火災を想定する。取り扱う核燃料物質の形態がMOX粉末の場合は、火災の上昇気流の影響を受けることにより、気相中に移行し、外部への放出に至るおそれがある。また、粉末であっても、蓋付きの容器に収納された状態又は機器内に収納された状態であれば、内部の粉末が火災

による上昇気流の影響を受けることは想定しにくい。そのため、火災の発生を想定する対象となる設備として、蓋のない容器により露出した状態でMOX粉末を取り扱う設備・機器を有するグローブボックスとする。

想定する火災源として、外部への放射性物質の放出に至るような火災の発生が想定される火災源を有するグローブボックスを、設計基準事故の発生を想定するグローブボックスとして選定する。

安全上重要な施設のグローブボックス内に存在する火災源として、ケーブル、計器類、グローブボックス内の機器が有する潤滑油、清掃、メンテナンス等で使用するアルコール及びウエス並びに遮蔽の観点でグローブボックス内で使用するポリエチレンがある。

ケーブル及び計器類については、火災が発生しても火災の規模は小さく、MOX粉末に対して駆動力を与えることはないため、火災源として想定しない。

グローブボックス内の機器が有する潤滑油については、引火点が200°C以上と高いため着火しにくいですが、火災発生時の火災規模は大きく、火災が発生した場合はMOX粉末に対して駆動力を与え、外部に放出する状態に至るおそれがあるため、火災源として想定する。

清掃、メンテナンス等で使用するアルコール及びウエスについては、使用時以外は不燃性容器に収納すること及び使用時は運転員がグローブボックス作業をしている状態であることから、火災源として想定しない。

遮蔽の観点でグローブボックス内で使用するポリエチレンについては、不燃性材料で覆う設計であるとともに静的機器であることから、可燃物として露出することがないため、火災源として想定しない。

以上より、想定する火災源はグローブボックス内の機器が有する潤滑油である。

火災源として特定したグローブボックス内の潤滑油による火災が発生するためには、グローブボックス内において、燃焼の3要素である可燃物、酸素及び着火源が揃う必要がある。

可燃物として、機器内の潤滑油が、過電流遮断器が機能喪失した状態において発生した過電流の影響で潤滑油の温度が上昇した状態で、潤滑油を収納した機器に亀裂が発生し、温度が上昇した潤滑油が漏えいすることにより、火災源となり得る可燃物が生ずることが想定される。

酸素として、窒素循環設備の窒素循環ファンが停止した状態でグローブボックス排風機の運転が継続し、グローブボックス内が過負圧となり、自力式吸気弁が開になることで工程室内の空気がグローブボックス内に流入することが想定される。また、窒素循環設備の系統が破断した状態でグローブボックス排風機が運転を継続することにより、工程室内の空気がグローブボックス内に流入することが想定される。

着火源について、グローブボックス内でケーブル等によるスパークが発生し、潤滑油に着火することが想定される。

【補足説明資料1-25】

以上より、外部に放出する状態に至る駆動力となる事象である火災の発生が想定されるグローブボックスである、MOX粉末を露出した状態で取り扱い、潤滑油を有する機器を設置するグローブボックスは、以下のとおりである。

なお、いずれのグローブボックスにおいても、通常運転時は窒素雰囲気であり、潤滑油は機器内に収納するなど、火災の発生防止対策として施していることは同じである。

- ・予備混合装置グローブボックス
- ・均一化混合装置グローブボックス
- ・造粒装置グローブボックス
- ・回収粉末処理・混合装置グローブボックス
- ・添加剤混合装置グローブボックス（2基）
- ・プレス装置（プレス部）グローブボックス（2基）

上記の燃焼の3要素がグローブボックス内で揃うとともに、漏えいした潤滑油にスパークにより着火することで火災が発生する。これら偶発的な事象が同時に発生することは想定しにくいものの、火災が発生した場合においては、外部に放射性物質を放出する状態に至る駆動力となる事象であることから、技術的な想定を超えた事象の重ね合わせを考慮し、火災が発生する状態を想定する。

以上より、露出した状態でMOX粉末を取り扱い、火災源となる潤滑油を保有しているグローブボックスにおいて火災が発生し、火災の影響を受けたMOX粉末が飛散し、外部に放射性物質が放出される事象を設計基準事故として選定する（○）。

（4） 閉じ込め機能の不全に係る複数の事象の重ね合わせ

「グローブボックス内でのMOX粉末の飛散」、「グローブボックスの破損」及び「外部に放出する状態に至る駆動力となる事象の発生（火災）」の3事象が同時に発生した場合、より厳しい状態になるこ

とが考えられる。しかし、容器の落下又は転倒が発生しても「グローブボックスの破損」の発生は想定されない。また、「グローブボックス内でのMOX粉末の飛散」の要因である容器の落下防止機能又は転倒防止機能の機能喪失による容器の落下又は転倒と、「外部に放出する状態に至る駆動力となる事象の発生（火災）」の要因である火災の発生防止対策の機能喪失及び火災の発生は、関連性が認められない偶発的な事象である。このため、共通要因によりそれぞれの事象が同時に発生することは想定されず、いずれの事象もその他の事象の発生の起因となることはないことから、これらの事象の重ね合わせは想定しない。

2. 6. 3 特定結果

MOX粉末を露出した状態で取り扱い，火災源となる潤滑油を保有する機器を設置するグローブボックスにおいて火災が発生し，火災の影響を受けた粉末容器内のMOX粉末が飛散し，外部に放射性物質が放出される事象を，設計基準事故として選定する。設計基準事故の発生を想定するグローブボックスは，以下のとおりである。

- ・ 予備混合装置グローブボックス
- ・ 均一化混合装置グローブボックス
- ・ 造粒装置グローブボックス
- ・ 回収粉末処理・混合装置グローブボックス
- ・ 添加剤混合装置グローブボックス（2基）
- ・ プレス装置（プレス部）グローブボックス（2基）

2. 7 設計基準事故の評価の基本的な考え方

設計基準事故の評価は、発生を想定する事故の影響を把握し、設備の健全性を確認し、対策の実施により事故が収束することを確認するとともに、事故の収束までの外部への放出量から、敷地境界における実効線量を評価し、公衆に著しい放射線被ばくのリスク与えないことを確認する。

2. 7. 1 評価対象の整理及び評価項目の設定

「2. 3 設計基準事故の発生を想定する際の条件の考え方」において考慮した事故の発生の条件をもとに、事故評価を行う代表事例を選定し、安全設計の妥当性を確認する。

設計基準事故の評価を実施する代表事例は、「2. 6 事故の発生を想定する機器の特定結果」において整理された情報を基に、設計基準事故として想定する機能喪失の範囲、拡大防止対策等及び生ずる環境条件を考慮し選定する。

設計基準事故の評価のために、評価項目を設定する。評価項目は、設計基準事故による敷地境界における実効線量とする。

2. 7. 2 評価に当たって考慮する事項

設計基準事故の評価では、以下の事項を考慮する。

(1) 安全機能を有する施設の安全機能の喪失に対する想定

「2. 7. 1 評価対象の整理及び評価項目の設定」において選定した代表事例にて想定される機能喪失を想定して評価を実施する。

また、拡大防止対策等の妥当性を確認するために、設計基準事故の評価が最も厳しくなる拡大防止対策等の動的機器の単一故障を想定

する。

(2) 操作及び作業時間に対する想定

設計基準事故への対処については、運転員による操作及び作業を必要としない。

(3) 環境条件

設計基準事故は内的事象を起因とした発生を想定する。また、設計基準事故に対処するための設備は自然現象等により機能を喪失しないこと及び設計基準事故への対処については、運転員による操作を必要としないことから、自然現象等による影響は考慮が不要である。

(4) 設計基準事故の評価の範囲

設計基準事故の評価は、公衆に著しい放射線被ばくのリスクを与えないことを確認するためのものであることから、発生した事故が収束するまでの間における外部への放射性物質の放出量から、敷地境界の実効線量を評価する。

(5) 設計基準事故の評価に使用する計算プログラム

設計基準事故の評価には、解析コード等の計算プログラムは使用しない。

2. 7. 3 評価の条件設定

(1) 評価の条件設定の考え方

設計基準事故の評価の条件設定については、設計値及び運転状態の現実的な条件を設定することを基本とする。

(2) 共通的な条件

① プルトニウム富化度

粉末容器内のMOX粉末のプルトニウム富化度は設計値に基づき、以下のとおり設定する。

粉末容器	プルトニウム富化度 (%)
J60	33
J85	18

② プルトニウムの同位体組成

MOX燃料加工施設で取り扱う核燃料物質の仕様及び取扱量については運転状態により変動し得るが、吸入による被ばくが最も厳しくなる条件となるよう、再処理する使用済燃料の燃焼の条件及び冷却期間をパラメータとして、燃料加工建屋外へ放出するプルトニウムの同位体組成を以下のとおり設定する。

アメリシウム-241 は、再処理後の蓄積を考慮し、プルトニウム質量に対する比で 4.5%と設定する。また、ウラン及び不純物として含まれる核分裂生成物等については、プルトニウム（アメリシウム-241 を含む。）に比べて、公衆の被ばくへの寄与が小さい。

核種	質量割合 (%)
P u - 238	3.8
P u - 239	55.6
P u - 240	27.3
P u - 241	13.3
A m - 241	4.5
合計	104.5

【補足説明資料 1-3】

【補足説明資料 1-5】

【補足説明資料 1-10】

③ 火災の影響を受けるMOX粉末量

火災の影響を受けるMOX粉末量は、各グローブボックス及び設備において取り扱う運転状態を基に設定する。

具体的には、設計基準事故の発生を想定する各グローブボックスで取り扱う粉末容器の設計値を適用する。

グローブボックス	基数	粉末容器	容器内のMOX質量 (kg・MOX)	容器が取り扱うMOX粉末のプルトニウム富化度 (%)	火災の影響を受けるMOX粉末量 (kg・P u)
予備混合装置グローブボックス	1	J 60	65	33	18.9
均一化混合装置グローブボックス	1	J 85	90	18	14.3
造粒装置グローブボックス	1	J 85	90	18	14.3
回収粉末処理・混合装置グローブボックス※	1	J 60/ J 85	65/90	33/18	18.9/14.3
添加剤混合装置グローブボックス	2	J 85	90	18	14.3
プレス装置 (プレス部) グローブボックス	2	J 85	90	18	14.3

※回収粉末処理・混合装置では、MOX粉末を収納した状態で2種類の粉末容器を同時に取り扱う場合がある。

④ 事故の影響を受ける割合及び気相に移行する割合

事故の影響を受ける割合及び気相に移行する割合は、事故の特徴ごとに既往の知見を参考に設定する。

⑤ 外部への放出過程における放射性物質の除染係数

配管、ダクト等を通じた流動がある場合の放出過程における放射性物質の除染係数の設定の基本的な考え方は、以下のとおりとする。

a. 放出経路

流動がある場合のエアロゾルは、配管曲がり部等への慣性沈着の効果が見込めるため、排気系統の流路全体で、除染係数 DF_{10} を設定する。

b. 高性能エアフィルタ

高性能エアフィルタに関しては、通常時の環境における健全な高性能エアフィルタ3段の除染係数 DF_{10}^{11} 以上という測定試験結果がある。また、多段フィルタシステムでは、後段のフィルタほど捕集効率は低下するものの、除染係数が最小となる粒径付近では、各段のフィルタの捕集効率に大きな違いはなく、1桁も変わらないという報告もあることから、後段フィルタの捕集効率の低下を考慮し、1段目： DF_{10}^3 、2段目以降： 10^2 として、健全な高性能エアフィルタ4段の除染係数を 10^9 と想定する。

【補足説明資料 1－3】

⑥ 相対濃度

地上高10m（標高69m）における2013年4月から2014年3月までの1年間の観測資料を使用し、「発電用原子炉施設の安全解析に関する気象指針」により求めた $8.1 \times 10^{-5} \text{s/m}^3$ を用いる。

なお、大気拡散の計算に使用する放出源は、排気口の地上高さ及び排気口からの吹上げを考慮せずにより厳しい評価となるよう地上放出とする。

【補足説明資料 1-8】

【補足説明資料 1-9】

⑦ 呼吸率

成人の活動時の呼吸率を $1.2 \text{m}^3/\text{h}^{(1)}$ とする。

⑧ 実効線量係数

「ICRP Publication 72」⁽²⁾の実効線量係数を用いる。MOX燃料加工施設で取り扱うMOXは不溶性の酸化物であることから、これに対応した以下の実効線量係数を適用する。

核種	実効線量係数 (Sv/Bq)
Pu-238	1.6×10^{-5}
Pu-239	1.6×10^{-5}
Pu-240	1.6×10^{-5}
Pu-241	1.7×10^{-7}
Am-241	1.6×10^{-5}

2. 7. 4 評価の実施

設計基準事故の評価は、発生を想定する設計基準事故の特徴を基に事故の進展を考慮し、外部への放射性物質の放出量による敷地境界の実効線量により評価する。

2. 8 設計基準事故の評価

2. 8. 1 閉じ込め機能の不全の特徴

火災が発生するためには、燃焼の3要素である可燃物、酸素及び着火源が揃う必要がある。MOX燃料加工施設において、非密封のMOX粉末はグローブボックス内で取り扱われており、粉末の調整又は圧縮成形を行う工程のグローブボックス内は窒素雰囲気とすること、潤滑油が機器に収納されていること、着火源がないこと等の火災の発生防止対策を講じている。また、非密封のMOXを取り扱うグローブボックス、グローブボックスが設置される工程室及び工程室を取り囲む建屋は、グローブボックス排気設備、工程室排気設備及び建屋排気設備によりそれぞれ換気され、内側の圧力が低くなるよう設計している。

何らかの要因によってグローブボックス内で火災が発生し、それが継続することによって、静置された状態のMOX粉末が火災の影響を受け、気相中に移行する。気相中に移行したMOX粉末が、火災によるグローブボックス内の温度上昇に伴う体積膨張によって、地下3階から地上階までMOX粉末が上昇する駆動力が生じ、グローブボックス排気設備を経由して外部に放出され、平常時よりも多量の放射性物質を外部に放出する状態に至る。

2. 8. 2 具体的対策

グローブボックス内で発生した火災は、グローブボックス天井部、グローブボックス排気口近傍及び潤滑油近傍のいずれかのグローブボックス温度監視装置の火災感知器で感知する。また、火災の感知後はグローブボックス消火装置により火災発生時のグローブボックス全体に対して消火ガスを自動で放出し、消火ガスに置換する。グローブボックス消火装置は負圧を

維持しながら消火ガスに置換するため、グローブボックス排風機が運転中にグローブボックス消火装置を起動できるようにインターロックを設ける設計である。グローブボックス消火装置において消火ガスの放出と同時に、グローブボックス給気側のピストンダンパを閉止するとともに、消火ガス放出完了時には、グローブボックス排気側に設置する延焼防止ダンパを閉止する。これらにより、消火ガスの放出時及び放出完了時におけるグローブボックスへの空気の流入を制限し、グローブボックス内の負圧を維持した状態にする。

上記の一連の対策は、8基のグローブボックスのいずれにおいても自動で行われる。

設計基準事故に対処するための設備の系統図を第2図に示す。

2. 8. 3 評価

(1) 代表事例

閉じ込め機能の不全の発生要因は、「2. 6 事故の発生を想定する機器の特定」で示したとおり、技術的な想定を超えた、内的事象による火災の発生防止対策の機能喪失及び異常事象として火災の発生を想定することの組合せによるものである。

このため、8基のグローブボックスのうち、ある1基のグローブボックスにおける閉じ込め機能の不全の発生要因が、ほかの7基のグローブボックスにおける火災の発生の起因とならないことから、複数のグローブボックスで同時に閉じ込め機能の不全が発生することはない。

そのため、設計基準事故の評価の各項目において最も厳しい結果を与えるグローブボックスとして、回収粉末処理・混合装置グローブ

ボックスを代表として選定する。

(2) 代表事例の選定理由

設計基準事故として想定する潤滑油による火災は、機器から漏えいした潤滑油がオイルパンに溜まり、オイルパン上で燃焼する火災となる。この火災の状況は、オイルパン上の潤滑油の燃焼面積により、様々な様態となり得る。このため、設計基準事故の評価においては、潤滑油の量による火災の規模及び燃焼形態に応じた外部への放射性物質の放出量の関連性は考慮せず、設計基準事故の発生を想定する8基のグローブボックスのいずれにおいても同様な燃焼をするものとして評価する。ただし、設計基準事故の発生を想定する8基のグローブボックスのいずれにおいても多量の潤滑油を有するものではなく、火災の規模は小さいことから、難燃性材料又は不燃性材料を使用するグローブボックス自体が火災により損傷することはない。

拡大防止対策等のうち、発生した火災の感知を行うグローブボックス温度監視装置及び感知した火災を消火するためのグローブボックス消火装置については、いずれのグローブボックスにおいても同じ設備により自動で火災の感知及び消火を行う。

また、拡大防止対策等のうち、外部に放出される放射性物質の捕集を行う高性能エアフィルタは、いずれのグローブボックスからの排気経路においても、グローブボックス排気フィルタ及びグローブボックス排気フィルタユニットによる高性能エアフィルタ4段であり、対策としては同じである。

以上より、設計基準事故の発生を想定するグローブボックス内の機器が有する潤滑油量や、火災の発生の感知から消火までが自動で行わ

れることを考慮すると、想定される火災の規模は小さく、火災が発生したグローブボックスから隣接のグローブボックスへ延焼することは考えられない。このため、火災の影響は当該グローブボックス内に限定されることが考えられる。

また、いずれのグローブボックスにおいても、MOX粉末の取扱いは、金属製の機器内におけるMOX粉末の混合、圧縮成形等の処理又は金属製の粉末容器にMOX粉末を収納した状態における取扱いである。

グローブボックス内の火災の発生を想定しても、金属製の機器内又は容器内に収納されたMOX粉末が火災の影響を受けることは想定しにくい。しかしながら、各グローブボックスにおいて取り扱う粉末容器は粉末容器の上側に開口部を有した構造であり、蓋をしない状態で取り扱うことから、粉末容器に収納したMOX粉末については、火災の影響を受けることを想定する。

このため、設計基準事故の評価に当たり、代表となるグローブボックスは、蓋をしない状態の粉末容器で取り扱うMOX粉末の量が最も多いグローブボックスである。

以上より、公衆への放射線被ばくのリスクの観点で、グローブボックス内で取り扱う粉末容器中のプルトニウム量が最も多いグローブボックスとして、同時に2種類の粉末容器を取り扱うこともある回収粉末処理・混合装置グローブボックスを代表事例として選定する。

(3) 設計基準事故の評価の考え方

設計基準事故の評価は、火災の発生後、拡大防止対策等であるグローブボックス温度監視装置及びグローブボックス消火装置による

火災の感知及び消火並びに延焼防止ダンパの閉止を行うことにより、放射性物質を外部に放出する駆動力がなくなることから、外部への放射性物質の放出に繋がる火災に係る対応が完了するまでの間に外部に放出される放出量を対象とし、拡大防止対策等の機能により放射性物質の放出量が十分に低く抑えられ、公衆に著しい放射線被ばくのリスクを与えないことを評価する。

外部への放射性物質の放出量の評価においては、拡大防止対策等の妥当性を確認するために、評価が最も厳しくなる拡大防止対策等の動的機器の単一故障を想定する。

また、グローブボックス内で火災が発生しても、消火ガスの放出中はグローブボックス排風機の運転により排気を維持し、グローブボックス内の負圧を維持する。このため、発生した火災により圧力が上昇したとしても、グローブボックス排風機によりグローブボックスから排気されるため、火災による圧力上昇は放射性物質の放出量の評価への影響はない。

(4) 事故の条件及び機器の条件

拡大防止対策等に使用する主要な機器の条件を以下に示す。

① 閉じ込め機能の不全が発生するグローブボックス内に存在するMOX粉末の状態

グローブボックス内におけるMOX粉末の取扱いは、機器又は粉末容器に収納された状態を想定する。

② 火災の感知及び消火

火災の消火に使用するグローブボックス消火装置の消火ガスは、対

象となるグローブボックス全体を窒息状態にするために必要な量を使用する。

グローブボックス内の消火については、グローブボックス排風機の運転を継続した状態でグローブボックス内に消火ガスを放出することで、グローブボックス内全体を早期に消火ガスに置換する。この際、消火ガスの放出時にはピストンダンパを閉止すること及び消火ガスの放出完了時にはグローブボックス排気側の延焼防止ダンパを閉止することにより、工程室雰囲気の流れ等を制限し、グローブボックス内の負圧を維持した状態とする。また、消火ガス放出完了後、速やかにグローブボックス排気側の延焼防止ダンパを閉止する。

③ 拡大防止対策等の動的機器の単一故障の想定

拡大防止対策等の妥当性の確認のために、設計基準事故の評価が最も厳しくなる動的機器の単一故障を想定する。「(3) 設計基準事故の評価の考え方」より、放射性物質の放出量の評価の観点では、外部への放出に至る駆動力を有する火災の消火までの時間が長くなると、外部への放射性物質の放出量が大きくなる。このため、火災の感知機能及び火災の消火機能に関係する全ての設備のうち、発生した火災を感知してから消火完了となるまでの時間が最も長くなる動的機器の単一故障を想定し、外部への放射性物質の放出量进行评估する。

「2. 8. 2 具体的対策」より、閉じ込め機能の不全に使用する拡大防止対策等のうち、動的機器は、グローブボックス温度監視装置、グローブボックス消火装置、グローブボックス排風機、ピストンダンパ及び延焼防止ダンパである。

グローブボックス温度監視装置については、グローブボックス内に

設置する火災感知器は多様性を有している。また、安全上重要な施設のグローブボックス内の潤滑油近傍にも火災感知器を設置する。このため、火災感知器の単一故障を想定しても、他の火災感知器により火災の感知が可能であるため、設計基準事故の対処に時間遅れは生じない。

グローブボックス消火装置については、消火ガスの放出に必要な起動用ガスを2系統設けている。このため、消火ガスの放出の起動用ガス系統の単一故障を想定しても、もう一方の起動用ガス系統によりグローブボックス消火装置の起動が可能であるため、設計基準事故の対処に時間遅れは生じない。

グローブボックス消火装置の消火ガスの放出の条件として、グローブボックス排風機が起動していることをインターロックの条件としている。グローブボックス排風機は多重化しており、運転中のグローブボックス排風機に対して単一故障を想定した場合でも、故障を検知してもう一方のグローブボックス排風機が自動で起動するため、グローブボックス消火装置による消火は可能である。しかし、グローブボックス排風機が起動するまでの間は、グローブボックス消火装置の消火ガスの放出に必要な条件が成立しないため、設計基準事故の対処に時間遅れが生ずる。

ピストンダンパは、グローブボックス消火装置からの消火ガスを駆動源として閉止する機器である。このため、想定する動的機器の単一故障の想定としてはグローブボックス消火装置と同じであり、グローブボックス消火装置の消火ガスの放出の起動用ガス系統の単一故障を想定しても、もう一方の消火ガスの放出の起動用ガス系統によりグローブボックス消火装置の起動が可能であるため、設計基準事故の対処

に時間遅れは生じない。

延焼防止ダンパは、機器の駆動部のガス系統を多重化しており、延焼防止ダンパの閉止時には両系統にガスを放出して閉止する。このため、延焼防止ダンパの駆動部の単一故障を想定しても、もう一方のガス系統により延焼防止ダンパが駆動し延焼防止ダンパは閉止するため、設計基準事故の対処に時間遅れは生じない。

以上より、火災の感知から消火完了までの時間が最も長くなる単一故障として、火災の発生と同時に、運転中のグローブボックス排風機の単一故障を想定する。

設計基準事故への対処に使用する設備について第5表に示す。

(5) 操作の条件

設計基準事故の対処は、発生した火災への対処として、グローブボックス温度監視装置及びグローブボックス消火装置により、自動で火災の感知及び消火が行われるとともに、延焼防止ダンパも自動で閉止する。また、排気経路に設置するグローブボックス排気フィルタ及びグローブボックス排気フィルタユニットにより、MOX粉末が捕集される。そのため、設計基準事故の対処として、運転員による操作は必要としない。

(6) 放出量評価に関連する事故、機器及び操作の条件の具体的な展開

グローブボックス内のグローブボックス温度監視装置の火災感知器により火災を感知した場合、直ちにグローブボックス消火装置が起動する。この際、火災の発生と同時に運転中のグローブボックス排風機の故障を想定するが、自動で予備機のグローブボックス排風機

が起動することにより、グローブボックス消火装置の起動の条件が成立する。このグローブボックス排風機の系統の切り替えに約1分を要するものとする。

グローブボックス内への消火については、火災感知器による火災の感知から、グローブボックス内に消火ガスを放出してグローブボックス内の消火ガスへの置換までに、消火ガス放出試験の結果に基づき約5分を要するものとする。

以上より、一連の火災の感知から消火が完了し、延焼防止ダンパを閉止するまでの時間を6分とする。

グローブボックス消火装置から消火ガスを放出している間はグローブボックス排風機が運転し、グローブボックスから排気していることから、グローブボックス内の気相中に移行したMOX粉末は、グローブボックスの給気側に逆流することはない。

外部への放射性物質の放出量は、火災が発生したグローブボックスに内包するMOX粉末量に対して、火災の影響を受ける割合、火災によりMOX粉末がグローブボックス内の気相中に移行する割合及び外部への放出経路における除染係数の逆数を乗じて算出する。

また、算出した外部への放射性物質の放出量に、相対濃度、呼吸率及び各核種の実効線量係数を乗じて、敷地境界における実効線量を算出する。

以下に、代表とした回収粉末処理・混合装置グローブボックスにおける閉じ込め機能の不全の外部への放射性物質の放出量評価の条件を示す。

① グローブボックスに内包するMOX粉末量

火災による影響を考慮するMOX粉末は、蓋のない粉末容器に収納したMOX粉末であることから、粉末容器に収納したMOX粉末の量とする。

回収粉末処理・混合装置グローブボックス内で取り扱う粉末容器として、J 60及びJ 85があり、これら2種類の粉末容器を同時に取り扱うこともある。このため、グローブボックス内の火災の影響を受けるMOX粉末量としては、J 60 (65kg・MOX, プルトニウム富化度33%) 及びJ 85 (90kg・MOX, プルトニウム富化度18%) の合計量である、33.2kg・Puと設定する。

② 火災の影響を受ける割合

グローブボックス内で発生する火災により影響を受ける割合は、上記①で設定したグローブボックス内で取り扱う粉末容器中のMOX粉末の全量が火災の影響を受けると想定し、1と設定する。

③ 火災に伴い粉末容器から気相中に移行するMOX粉末の割合

火災によるMOX粉末の気相への移行については、火災の熱で生ずる上昇気流を駆動力とし、この上昇気流と触れるMOX粉末表面から気相中へ移行していく現象と整理できる。4種類のプルトニウム粉末を用い、温度と風速をパラメータとした文献⁽³⁾によると、最も気相中への移行率が高いのは、風速100cm/sでシュウ酸プルトニウムを700℃で1時間加熱した場合において、試験装置を構成するフィルタ及びライナーへの付着量が約1%/hとの実験結果が得られている。

一方、最も潤滑油量が多い造粒装置グローブボックスの火災時の熱気流上昇速度について文献⁽³⁾で示された式で求めると、流速約6

m/sとの結果が得られた。

上記の実験において確認されている流速は、粉末が火災源直上にある状態での値であるのに対し、実機では火災源の直上に粉末容器はないため直接火炎にさらされることはなく、さらに、粉末容器の形状を踏まえると、開口部が限定されており、気流の影響を受けにくいいため、実機での粉末容器の位置関係と実験での条件との違いを踏まえ、火災の影響によるMOX粉末の気相中への移行率として1 m/sの流速による移行率である1%/hを用いる。

消火が完了するまでの時間は、運転中のグローブボックス排風機の単一故障による系統切替の時間を約1分、グローブボックス消火装置による消火ガスの放出による消火が完了するまでが約5分である。このため、火災を感知してから消火が完了及び延焼防止ダンパが閉止するまでの時間は約6分と設定する。

以上より、グローブボックス内の気相中に移行する割合を 10^{-3} と設定する。

④ 外部への放出経路における除染係数

火災に伴いグローブボックス内の気相中に移行したMOX粉末は、グローブボックス排風機を運転した状態で消火ガスを放出することから、グローブボックス排気フィルタ及びグローブボックス排気フィルタユニットによる高性能エアフィルタを介して、グローブボックス排気設備を経由して外部へ放出されることを想定する。

放出経路であるグローブボックス排気設備のグローブボックス排気ダクトは、長く、屈曲部を多数有しているため、ダクト内へのMOX粉末の沈着による除染係数は10とする。

経路上の高性能エアフィルタは、1段当たり 10^3 以上（ $0.15\mu\text{mDOP}$ 粒子）の除染係数を有し、グローブボックス排気フィルタ及びグローブボックス排気フィルタユニットにより、合計4段で構成する。また、通常時の環境における健全な高性能エアフィルタ3段の除染係数は 10^{11} 以上という測定試験結果⁽⁴⁾があることから、評価における保守性を考慮し、高性能エアフィルタ4段の除染係数は 10^9 とする。

【補足説明資料1－3】

(7) 判断基準

設計基準事故時において、公衆に対して著しい放射線被ばくのリスクを与えないこととし、敷地周辺の公衆の実効線量の評価値が発生事象当たり5mSvを超えなければリスクは小さいと判断する。

2. 9 評価の結果

評価の結果、敷地境界の実効線量は、約 $5.6 \times 10^{-8}\text{mSv}$ であることから、拡大防止対策及び影響緩和対策である、火災の感知及び消火並びに消火ガス放出時の高性能エアフィルタを通じた経路からの燃料加工建屋外への排気によって、回収粉末処理・混合装置グローブボックスにおける閉じ込め機能の不全の発生を想定しても、敷地周辺の公衆の実効線量の評価値が5mSvを超えることはなく、公衆に著しい放射線被ばくのリスクを与えることはない。

回収粉末処理・混合装置グローブボックスにおける閉じ込め機能の不全による外部への放射性物質の放出量の計算結果を第6表に示す。

放射性物質が外部へ放出されるまでの過程を第3図に示す。

本事象が、閉じ込め機能の不全のうち、実効線量が最大となる事象であることから、閉じ込め機能の不全に係る他の事象においても、公衆に著しい放射線被ばくのリスクを与えることはない。

2.10 参考文献

- (1) 原子力安全委員会. 発電用軽水型原子炉施設の安全評価に関する審査指針. 1990.
- (2) ICRP. Age-dependent Doses to Members of the Public from Intake of Radionuclides:Part 5 Compilation of Ingestion and Inhalation Dose Coefficients. ICRP Publication 72. 1996.
- (3) J. MISHIMA, L. C. SCHEWENDIMAN, C. A. RADASCH. PLUTONIUM RELEASE STUDIES III. RELEASE FROM HEATED PLUTONIUM BEARING POWDERS, BATTELLE MEMORIAL INSTITUTE PACIFIC NORTHWEST LABORATORY, 1968, BNWL-786.
- (4) Seefeldt, W. H. et al. Characterization of Particulate Plutonium Released in Fuel Cycle Operations. Argonne National Laboratory, 1976, ANL-75-78.

ステップ1：
設備ごとの安全機能の整理と
機能喪失により発生する事故の分析

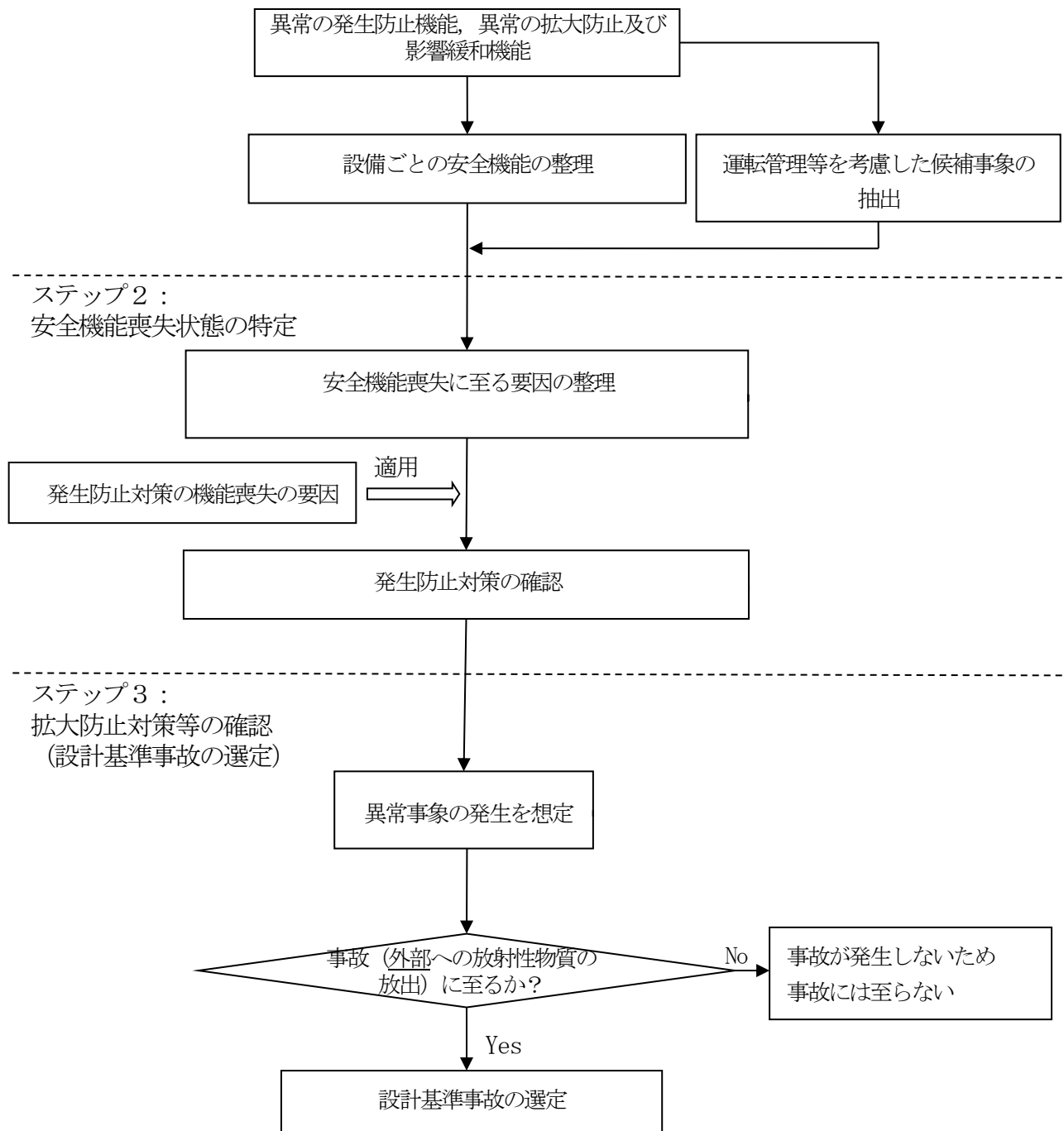

第1図 設計基準事故の選定フロー

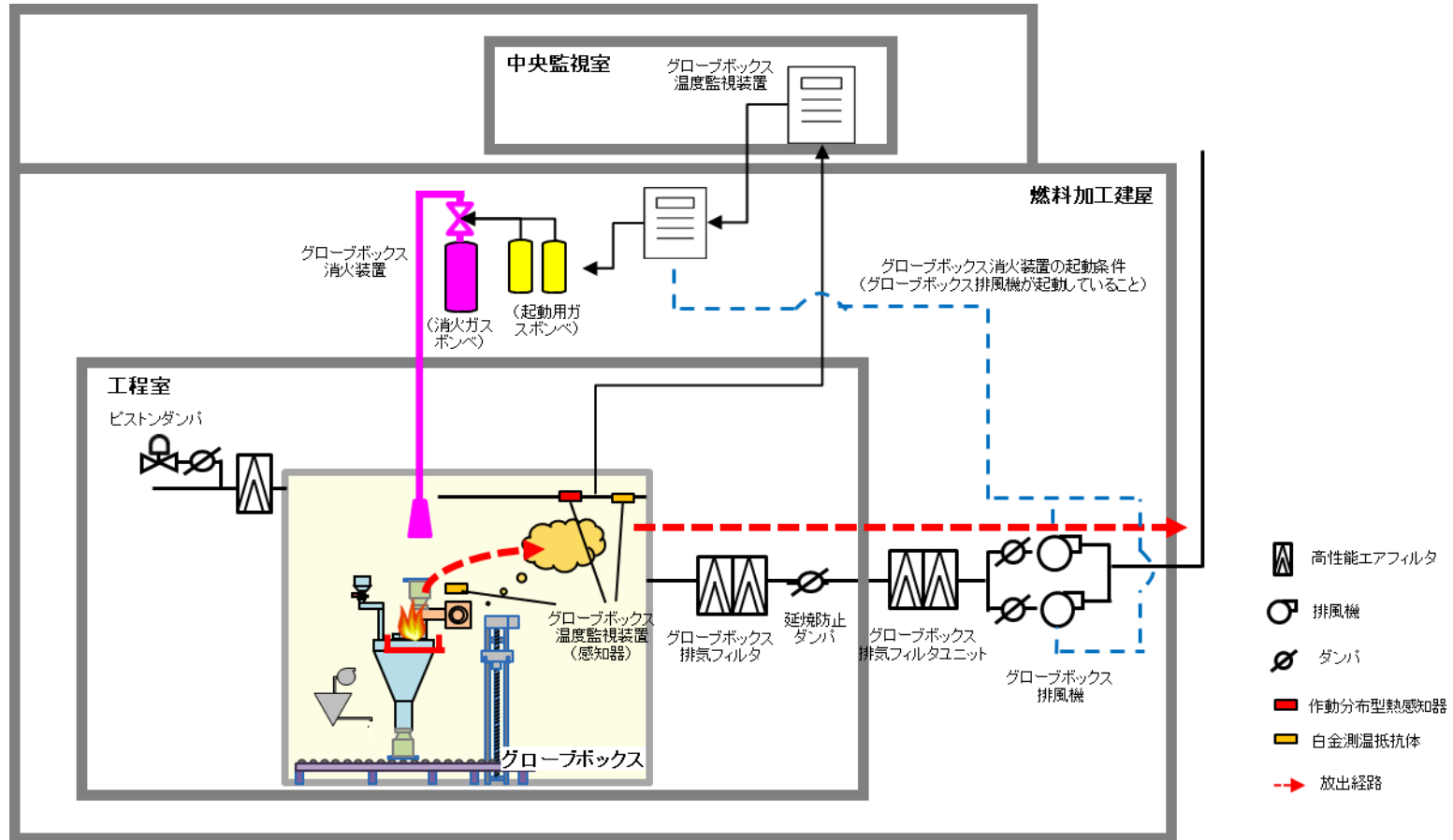

第2図 設計基準事故に対処するための設備の系統図

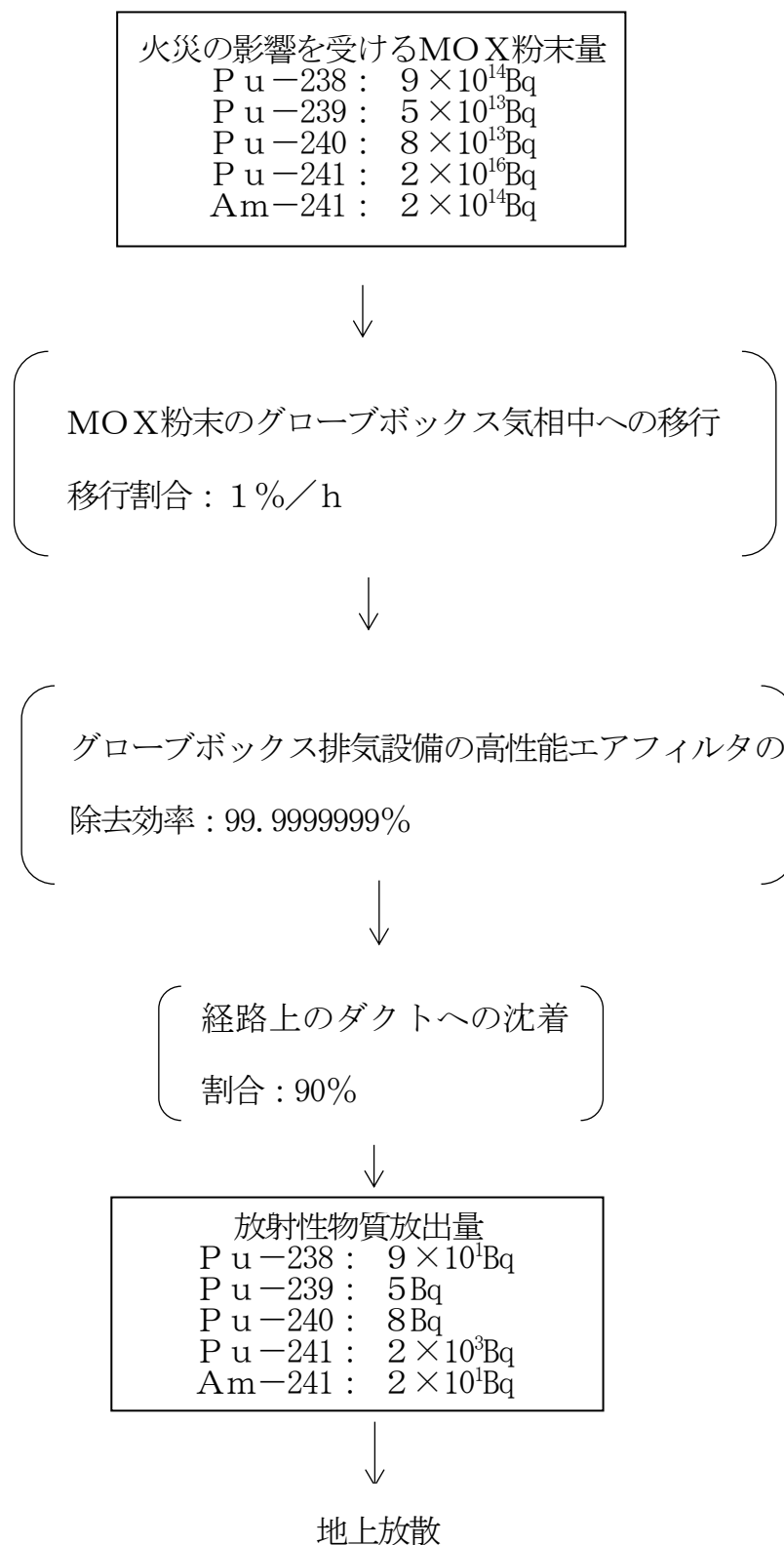

第3図 回収粉末処理・混合装置グローブボックスにおける閉じ込め機能の不全
の放射性物質の外部放出過程

第2表 MOX燃料加工施設の安全上重要な施設（1／5）

分類 ^{注1}	機能	設備	安全上重要な施設	安全機能の性質
①	プルトニウムを非密封で取り扱う主要な工程に位置する設備・機器を収納するグローブボックスの閉じ込め機能	原料MOX粉末缶取出設備	原料MOX粉末缶取出装置グローブボックス	P S/MS
		一次混合設備	原料MOX粉末秤量・分取装置グローブボックス	P S/MS
			ウラン粉末・回収粉末秤量・分取装置グローブボックス	P S/MS
			予備混合装置グローブボックス	P S/MS
			一次混合装置グローブボックス	P S/MS
		二次混合設備	一次混合粉末秤量・分取装置グローブボックス	P S/MS
			ウラン粉末秤量・分取装置グローブボックス	P S/MS
			均一化混合装置グローブボックス	P S/MS
			造粒装置グローブボックス	P S/MS
			添加剤混合装置グローブボックス	P S/MS
		分析試料採取設備	原料MOX分析試料採取装置グローブボックス	P S/MS
			分析試料採取・詰替装置グローブボックス	P S/MS
		スクラップ処理設備	回収粉末処理・詰替装置グローブボックス	P S/MS
			回収粉末微粉砕装置グローブボックス	P S/MS
			回収粉末処理・混合装置グローブボックス	P S/MS
再生スクラップ焙焼処理装置グローブボックス	P S/MS			
再生スクラップ受払装置グローブボックス	P S/MS			
容器移送装置グローブボックス	P S/MS			

注1 分類は、次のとおりとする。

- ① プルトニウムを非密封で取り扱う設備・機器を収納するグローブボックス及びプルトニウムを非密封で取り扱う設備・機器であってグローブボックスと同等の閉じ込めの機能を必要とするもの
- ② 上記①の換気設備
- ③ 上記①を直接収納する構築物及びその換気設備
- ④ ウランを非密封で大量に取り扱う設備・機器及びその換気設備（本事項について安全上重要な施設に該当する施設はない。）
- ⑤ 非常用電源設備及び安全上重要な施設の機能の確保に必要な圧縮空気的主要な動力源
- ⑥ 核的、熱的制限値を有する設備・機器及び当該制限値を維持するための設備・機器
- ⑦ 核燃料物質による臨界の発生を直ちに検知し、これを未臨界にするための設備・機器（本事項について安全上重要な施設に該当する施設はない。）
- ⑧ その他上記核設備等の安全機能を維持するために必要な設備・機器のうち、安全上重要なもの

第2表 MOX燃料加工施設の安全上重要な施設（2／5）

分類 ^{注1}	機能	設備	安全上重要な施設	安全機能の性質
①	プルトニウムを非密封で取り扱う主要な工程に位置する設備・機器を収納するグローブボックスの閉じ込め機能	粉末調整工程搬送設備	原料粉末搬送装置グローブボックス	P S/MS
			再生スクラップ搬送装置グローブボックス	P S/MS
			添加剤混合粉末搬送装置グローブボックス	P S/MS
			調整粉末搬送装置グローブボックス	P S/MS
		圧縮成形設備	プレス装置（粉末取扱部）グローブボックス	P S/MS
			プレス装置（プレス部）グローブボックス	P S/MS
			空焼結ポート取扱装置グローブボックス	P S/MS
			グリーンペレット積入装置グローブボックス	P S/MS
		焼結設備	焼結ポート供給装置グローブボックス	P S/MS
			焼結ポート取出装置グローブボックス	P S/MS
		研削設備	焼結ペレット供給装置グローブボックス	P S/MS
			研削装置グローブボックス	P S/MS
			研削粉回収装置グローブボックス	P S/MS
		ペレット検査設備	ペレット検査設備グローブボックス	P S/MS
		ペレット加工工程搬送設備	焼結ポート搬送装置グローブボックス	P S/MS
			ペレット保管容器搬送装置グローブボックス（一部を除く。）	P S/MS
			回収粉末容器搬送装置グローブボックス	P S/MS
		原料MOX粉末缶一時保管設備	原料MOX粉末缶一時保管装置グローブボックス	P S/MS
		粉末一時保管設備	粉末一時保管装置グローブボックス	P S/MS
		ペレット一時保管設備	ペレット一時保管棚グローブボックス	P S/MS
焼結ポート受渡装置グローブボックス	P S/MS			
スクラップ貯蔵設備	スクラップ貯蔵棚グローブボックス	P S/MS		
	スクラップ保管容器受渡装置グローブボックス	P S/MS		

注1 分類は、次のとおりとする。

- ① プルトニウムを非密封で取り扱う設備・機器を収納するグローブボックス及びプルトニウムを非密封で取り扱う設備・機器であってグローブボックスと同等の閉じ込めの機能を必要とするもの
- ② 上記①の換気設備
- ③ 上記①を直接収納する構築物及びその換気設備
- ④ ウランを非密封で大量に取り扱う設備・機器及びその換気設備（本事項について安全上重要な施設に該当する施設はない。）
- ⑤ 非常用電源設備及び安全上重要な施設の機能の確保に必要な圧縮空気的主要な動力源
- ⑥ 核的、熱的制限値を有する設備・機器及び当該制限値を維持するための設備・機器
- ⑦ 核燃料物質による臨界の発生を直ちに検知し、これを未臨界にするための設備・機器（本事項について安全上重要な施設に該当する施設はない。）
- ⑧ その他上記核設備等の安全機能を維持するために必要な設備・機器のうち、安全上重要なもの

第2表 MOX燃料加工施設の安全上重要な施設（3／5）

分類 ^{注1}	機能	設備	安全上重要な施設	安全機能の性質
①	プルトニウムを非密封で取り扱う 主要な工程に位置する設備・機器 を収納するグローブボックスの閉 じ込め機能	製品ペレット貯蔵設備	製品ペレット貯蔵棚グローブボックス	PS/MS
			ペレット保管容器受渡装置グローブボックス	PS/MS
		小規模試験設備	小規模粉末混合装置グローブボックス	PS/MS
			小規模プレス装置グローブボックス	PS/MS
			小規模焼結処理装置グローブボックス	PS/MS
			小規模研削検査装置グローブボックス	PS/MS
	資材保管装置グローブボックス	PS/MS		
	プルトニウムを非密封で取り扱う 主要な工程に位置する設備・機器 の閉じ込め機能	焼結設備	焼結炉	PS/MS
		貯蔵容器一時保管設備	混合酸化物貯蔵容器	PS/MS
		小規模試験設備	小規模焼結処理装置	PS/MS
②	排気経路の維持機能	グローブボックス排気設備	安全上重要な施設のグローブボックスからグローブボックス排風機までの範囲	PS/MS
			安全上重要な施設のグローブボックスに接続する窒素循環ダクト	MS
		窒素循環設備	窒素循環ファン	MS
		窒素循環冷却機	MS	
	MOXの捕集機能	グローブボックス排気設備	グローブボックス排気フィルタ（安全上重要な施設のグローブボックスに付随するもの。）	PS/MS
			グローブボックス排気フィルタユニット	PS/MS
			グローブボックス排風機（排気機能の維持に必要な回路を含む。）	PS/MS
排気機能				

注1 分類は、次のとおりとする。

- ① プルトニウムを非密封で取り扱う設備・機器を収納するグローブボックス及びプルトニウムを非密封で取り扱う設備・機器であってグローブボックスと同等の閉じ込めの機能を必要とするもの
- ② 上記①の換気設備
- ③ 上記①を直接収納する構築物及びその換気設備
- ④ ウランを非密封で大量に取り扱う設備・機器及びその換気設備（本事項について安全上重要な施設に該当する施設はない。）
- ⑤ 非常用電源設備及び安全上重要な施設の機能の確保に必要な圧縮空気的主要な動力源
- ⑥ 核的、熱的制限値を有する設備・機器及び当該制限値を維持するための設備・機器
- ⑦ 核燃料物質による臨界の発生を直ちに検知し、これを未臨界にするための設備・機器（本事項について安全上重要な施設に該当する施設はない。）
- ⑧ その他上記核設備等の安全機能を維持するために必要な設備・機器のうち、安全上重要なもの

第2表 MOX燃料加工施設の安全上重要な施設（4／5）

分類 ^{注1}	機能	設備	安全上重要な施設	安全機能の性質
③	MOXの過度の放出防止機能	—	・以下の部屋で構成する区域の境界の構築物 原料受払室、原料受払室前室、粉末調整第1室、粉末調整第2室、粉末調整第3室、粉末調整第4室、粉末調整第5室、粉末調整第6室、粉末調整第7室、粉末調整室前室、粉末一時保管室、点検第1室、点検第2室、ペレット加工第1室、ペレット加工第2室、ペレット加工第3室、ペレット加工第4室、ペレット加工室前室、ペレット一時保管室、ペレット・スクラップ貯蔵室、点検第3室、点検第4室、現場監視第1室、現場監視第2室、スクラップ処理室、スクラップ処理室前室、分析第3室	MS
	排気経路の維持機能	工程室排気設備	安全上重要な施設のグローブボックス等を設置する工程室から工程室排気フィルタユニットまでの範囲	MS
	MOXの捕集・浄化機能		工程室排気フィルタユニット	MS
④	—	—	—	—
⑤	安全上重要な施設の安全機能確保のための支援機能	非常用所内電源設備	非常用所内電源設備（安全上重要な施設に電気を供給する範囲。）	MS
⑥	核的制限値（寸法）の維持機能	燃料棒検査設備	燃料棒移載装置 ゲート 燃料棒立会検査装置 ゲート	PS PS
		燃料棒収容設備	燃料棒供給装置 ゲート	PS
	熱的制限値の維持機能	焼結設備	焼結炉内部温度高による過加熱防止回路	PS
		小規模試験設備	小規模焼結処理装置内部温度高による過加熱防止回路	PS
⑦	—	—	—	—
⑧	閉じ込めに関連する経路の維持機能	焼結設備	排ガス処理装置グローブボックス（上部）	PS/MS
			排ガス処理装置	PS/MS
		小規模試験設備	小規模焼結炉排ガス処理装置グローブボックス	PS/MS
			小規模焼結炉排ガス処理装置	PS/MS

注1 分類は、次のとおりとする。

- ① プルトニウムを非密封で取り扱う設備・機器を収納するグローブボックス及びプルトニウムを非密封で取り扱う設備・機器であってグローブボックスと同等の閉じ込めの機能を必要とするもの
- ② 上記①の換気設備
- ③ 上記①を直接収納する構築物及びその換気設備
- ④ ウランを非密封で大量に取り扱う設備・機器及びその換気設備（本事項について安全上重要な施設に該当する施設はない。）
- ⑤ 非常用電源設備及び安全上重要な施設の機能の確保に必要な圧縮空気的主要な動力源
- ⑥ 核的、熱的制限値を有する設備・機器及び当該制限値を維持するための設備・機器
- ⑦ 核燃料物質による臨界の発生を直ちに検知し、これを未臨界にするための設備・機器（本事項について安全上重要な施設に該当する施設はない。）
- ⑧ その他上記核設備等の安全機能を維持するために必要な設備・機器のうち、安全上重要なもの

第2表 MOX燃料加工施設の安全上重要な施設（5／5）

分類 ^{注1}	機能	設備	安全上重要な施設	安全機能の性質
⑧	安全に係るプロセス量等の維持機能 (混合ガス中の水素濃度)	水素・アルゴン混合ガス設備	混合ガス水素濃度高による混合ガス供給停止回路及び混合ガス濃度異常遮断弁（焼結炉系、小規模焼結処理系）	MS
	安全上重要な施設の安全機能確保のための支援機能（焼結炉及び小規模焼結処理装置内の負圧維持）	焼結設備	排ガス処理装置の補助排風機（安全機能の維持に必要な回路を含む。）	PS/MS
		小規模試験設備	小規模焼結炉排ガス処理装置の補助排風機（安全機能の維持に必要な回路を含む。）	PS/MS
	安全に係る距離の維持機能（単一ユニット相互間の距離維持）	貯蔵容器一時保管設備	一時保管ピット	PS
		原料MOX粉末缶一時保管設備	原料MOX粉末缶一時保管装置	PS
		粉末一時保管設備	粉末一時保管装置	PS
		ペレット一時保管設備	ペレット一時保管棚	PS
		スクラップ貯蔵設備	スクラップ貯蔵棚	PS
		製品ペレット貯蔵設備	製品ペレット貯蔵棚	PS
		燃料棒貯蔵設備	燃料棒貯蔵棚	PS
		燃料集合体貯蔵設備	燃料集合体貯蔵チャンネル	PS
	安全に係るプロセス量等の維持機能 (閉じ込めに関連する温度維持)	小規模試験設備	小規模焼結処理装置への冷却水流量低による加熱停止回路	PS
	火災の感知機能	火災防護設備	グローブボックス温度監視装置	MS
	火災の消火機能	火災防護設備	グローブボックス消火装置（安全上重要な施設のグローブボックスの消火に関する範囲。）	MS
			ビストンダンパ（安全上重要な施設のグローブボックスの給気系に設置するもの。）	MS
延焼防止ダンパ（安全上重要な施設のグローブボックスの排気系に設置するもの。）			MS	
MOXの捕集・浄化機能	グローブボックス排気設備	グローブボックス排気設備のうち上記①に示すグローブボックスの給気側のうち、グローブボックスの閉じ込め機能維持に必要な範囲	MS	

注1 分類は、次のとおりとする。

- ① プルトニウムを非密封で取り扱う設備・機器を収納するグローブボックス及びプルトニウムを非密封で取り扱う設備・機器であってグローブボックスと同等の閉じ込めの機能を必要とするもの
- ② 上記①の換気設備
- ③ 上記①を直接収納する構築物及びその換気設備
- ④ ウランを非密封で大量に取り扱う設備・機器及びその換気設備（本事項について安全上重要な施設に該当する施設はない。）
- ⑤ 非常用電源設備及び安全上重要な施設の機能の確保に必要な圧縮空気の主要な動力源
- ⑥ 核的、熱的制限値を有する設備・機器及び当該制限値を維持するための設備・機器
- ⑦ 核燃料物質による臨界の発生を直ちに検知し、これを未臨界にするための設備・機器（本事項について安全上重要な施設に該当する施設はない。）
- ⑧ その他上記核設備等の安全機能を維持するために必要な設備・機器のうち、安全上重要なもの

第3表 設計基準事故の起因として考慮すべき外的事象の抽出結果（1/12）

No.	事象	除外の基準 ^{注1}					設計上の考慮を除外する理由	設計上の考慮	設計基準事故の起因として想定しない理由	設計基準事故の起因として想定するか
		基準1	基準2	基準3	基準4	基準5				
1	地震	×	×	×	×	×	＝	○	外部に放出される放射性物質による影響を低減させるために必要となる施設で、環境への影響が大きいものは耐震重要度分類をSクラスとして設定するため、安全上重要な施設の機能は喪失しない。 耐震重要度分類Bクラス及びCクラスの設備・機器が損傷することにより、安全上重要な施設に波及的影響を与えない設計とすることから、安全上重要な施設の機能は喪失しない。	×
2	地盤沈下	×	×	×	×	×	＝	○	周辺地盤の変状により、その安全機能が損なわれるおそれがない地盤に設置するため、地盤沈下による影響はない。	×
3	地盤隆起	×	×	×	×	×	＝	○	周辺地盤の変状により、その安全機能が損なわれるおそれがない地盤に設置するため、地盤隆起による影響はない。	×
4	地割れ	×	×	×	×	×	＝	○	周辺地盤の変状により、その安全機能が損なわれるおそれがない地盤に設置するため、地割れによる影響はない。	×

注1：除外の基準は、以下のとおり。

- 基準1：発生頻度が極低頻度と判断される事象
- 基準2：MOX燃料加工施設周辺では起こり得ない事象
- 基準3：事象の進展が緩慢で対策を講ずることができる事象
- 基準4：MOX燃料加工施設に影響を及ぼさない事象
- 基準5：他の事象に包含できる事象

- ：設計上考慮する外的事象
- ×

- ：設計基準事故の起因として想定する外的事象
- ×
- －：判定対象外

第3表 設計基準事故の起因として考慮すべき外的事象の抽出結果（2/12）

No.	事象	除外の基準 ^{注1}					設計上の考慮を除外する理由	設計上の考慮	設計基準事故の起因として想定しない理由	設計基準事故の起因として想定するか
		基準1	基準2	基準3	基準4	基準5				
5	地滑り	×	○	×	×	×	空中写真の判読結果によると、リニアメント及び変動地形は判読されない。また、MOX燃料加工施設は標高約55mに造成されており、地滑りのおそれのある急斜面はない。	×	—	—
6	地下水による地滑り	×	○	×	×	×	空中写真の判読結果によると、リニアメント及び変動地形は判読されない。また、MOX燃料加工施設は標高約55mに造成されており、地滑りのおそれのある急斜面はない。	×	—	—
7	液状化現象	×	×	×	×	×	—	○	周辺地盤の変状により、その安全機能が損なわれるおそれがない地盤に設置するため、液状化現象による影響はない。	×
8	泥湧出	×	×	×	×	×	—	○	周辺地盤の変状により、その安全機能が損なわれるおそれがない地盤に設置するため、泥湧出による影響はない。	×
9	山崩れ	×	○	×	×	×	敷地周辺には山崩れのおそれのある急斜面は存在しない。	×	—	—
10	崖崩れ	×	○	×	×	×	敷地周辺には崖崩れのおそれのある急斜面は存在しない。	×	—	—
11	津波	×	×	×	×	×	—	○	MOX燃料加工施設は標高約55mに設置するため、津波による影響を受けない。	×

注1：除外の基準は、以下のとおり。

- 基準1：発生頻度が極低頻度と判断される事象
- 基準2：MOX燃料加工施設周辺では起こり得ない事象
- 基準3：事象の進展が緩慢で対策を講ずることができる事象
- 基準4：MOX燃料加工施設に影響を及ぼさない事象
- 基準5：他の事象に包含できる事象

- ：設計上考慮する外的事象
- ×

- ：設計基準事故の起因として想定する外的事象
- ×
- ：判定対象外

第3表 設計基準事故の起因として考慮すべき外的事象の抽出結果（3/12）

No.	事象	除外の基準 ^{注1}					設計上の考慮を除外する理由	設計上の考慮	設計基準事故の起因として想定しない理由	設計基準事故の起因として想定するか
		基準1	基準2	基準3	基準4	基準5				
12	静振	×	×	×	○	×	敷地周辺に尾駁沼及び鷹架沼があるが、MOX燃料加工施設は標高約55mに位置するため、静振による影響を受けない。	×	—	—
13	高潮	×	×	×	○	×	MOX燃料加工施設は海岸から約5km、標高約55mに位置するため、高潮による影響を受けない。	×	—	—
14	波浪・高波	×	×	×	○	×	MOX燃料加工施設は海岸から約5km、標高約55mに位置するため、波浪・高波による影響を受けない。	×	—	—
15	高潮位	×	×	×	○	×	MOX燃料加工施設は海岸から約5km、標高約55mに位置するため、高潮位によりMOX燃料加工施設に影響を及ぼすことはない。	×	—	—
16	低潮位	×	×	×	○	×	MOX燃料加工施設は、低潮位による影響を受けることは考えられない。	×	—	—
17	海流異変	×	×	×	○	×	海流異変により、MOX燃料加工施設に影響を及ぼすことはない。	×	—	—
18	風（台風）	×	×	×	×	×	—	○	台風によって建屋の安全機能が損なわれない設計としているため、安全上重要な施設の機能は喪失しない。	×
19	竜巻	×	×	×	×	×	—	○	竜巻によって建屋の安全機能が損なわれない設計としているため、安全上重要な施設の機能は喪失しない。	×

注1：除外の基準は、以下のとおり。

- 基準1：発生頻度が極低頻度と判断される事象
- 基準2：MOX燃料加工施設周辺では起こり得ない事象
- 基準3：事象の進展が緩慢で対策を講ずることができる事象
- 基準4：MOX燃料加工施設に影響を及ぼさない事象
- 基準5：他の事象に包含できる事象

- ：設計上考慮する外的事象
- ×

- ：設計基準事故の起因として想定する外的事象
- ×
- ：判定対象外

第3表 設計基準事故の起因として考慮すべき外的事象の抽出結果（4/12）

No.	事象	除外の基準 ^{注1}					設計上の考慮を除外する理由	設計上の考慮	設計基準事故の起因として想定しない理由	設計基準事故の起因として想定するか
		基準1	基準2	基準3	基準4	基準5				
20	砂嵐	×	○	×	×	×	敷地周辺に砂漠や砂丘はない。	×	—	—
21	極限的な気圧	×	×	×	×	○	「竜巻」の影響評価（気圧差）に包含される。	×	—	—
22	降水	×	×	×	×	×	—	○	降水の侵入は建屋によって防止する設計としているため、安全上重要な施設の機能は喪失しない。	×
23	洪水	×	○	×	×	×	MOX燃料加工施設は標高約55mに位置しており、二又川は標高約5mから約1mの低地を流れているため、MOX燃料加工施設に影響を与える洪水は起こり得ない。	×	—	—
24	土石流	×	○	×	×	×	敷地周辺の地形及び表流水の状況から、土石流は発生しない。	×	—	—
25	降雹	×	×	×	×	○	「竜巻」の影響評価（飛来物）に包含される。	×	—	—
26	落雷	×	×	×	×	×	—	○	落雷については、想定される落雷の規模においても安全機能を損なわない設計とするため、安全上重要な施設の機能は喪失しない。	×
27	森林火災	×	×	×	×	×	—	○	MOX燃料加工施設は建築基準法等関係法令で定める耐火構造又は不燃性材料としているため、安全上重要な施設の機能は喪失しない。	×

注1：除外の基準は、以下のとおり。

- 基準1：発生頻度が極低頻度と判断される事象
- 基準2：MOX燃料加工施設周辺では起こり得ない事象
- 基準3：事象の進展が緩慢で対策を講ずることができる事象
- 基準4：MOX燃料加工施設に影響を及ぼさない事象
- 基準5：他の事象に包含できる事象

- ：設計上考慮する外的事象
- ×

- ：設計基準事故の起因として想定する外的事象
- ×
- ：判定対象外

第3表 設計基準事故の起因として考慮すべき外的事象の抽出結果（5/12）

No.	事象	除外の基準 ^{注1}					設計上の考慮を除外する理由	設計上の考慮	設計基準事故の起因として想定しない理由	設計基準事故の起因として想定するか
		基準1	基準2	基準3	基準4	基準5				
28	草原火災	×	×	×	×	○	「森林火災」の影響評価に包絡される。	×	—	—
29	高温	×	×	×	×	×	＝	○	MOX燃料加工施設は建築基準法等関係法令で定める耐火構造又は不燃性材料としているため、安全上重要な施設の機能は喪失しない。	×
30	凍結	×	×	×	×	×	＝	○	八戸観測所及びむつ観測所で観測された最低気温を考慮し、安全機能を損なわない設計とするため、安全上重要な施設の機能は喪失しない。	×
31	氷結	×	×	×	○	×	MOX燃料加工施設には取水設備はないため、氷結による影響を受けない。	×	—	—
32	氷晶	×	×	×	○	×	MOX燃料加工施設には取水設備はないため、氷晶による影響を受けない。	×	—	—
33	氷壁	×	×	×	○	×	MOX燃料加工施設には取水設備はないため、氷壁による影響を受けない。	×	—	—
34	高水温	×	×	×	○	×	MOX燃料加工施設には取水設備はないため、高水温による影響を受けない。	×	—	—
35	低水温	×	×	×	○	×	MOX燃料加工施設には取水設備はないため、低水温による影響を受けない。	×	—	—
36	干ばつ	×	×	×	○	×	MOX燃料加工施設には取水設備はないため、干ばつによる影響を受けない。	×	—	—

注1：除外の基準は、以下のとおり。

- 基準1：発生頻度が極低頻度と判断される事象
- 基準2：MOX燃料加工施設周辺では起こり得ない事象
- 基準3：事象の進展が緩慢で対策を講ずることができる事象
- 基準4：MOX燃料加工施設に影響を及ぼさない事象
- 基準5：他の事象に包含できる事象

- ：設計上考慮する外的事象
- ×

- ：設計基準事故の起因として想定する外的事象
- ×
- ：判定対象外

第3表 設計基準事故の起因として考慮すべき外的事象の抽出結果（6／12）

No.	事象	除外の基準 ^{注1}					設計上の考慮を除外する理由	設計上の考慮	設計基準事故の起因として想定しない理由	設計基準事故の起因として想定するか
		基準1	基準2	基準3	基準4	基準5				
37	霜	×	×	×	○	×	霜によりMOX燃料加工施設に影響を及ぼすことはない。	×	—	—
38	霧	×	×	×	○	×	霧によりMOX燃料加工施設に影響を及ぼすことはない。	×	—	—
39	火山の影響	×	×	×	×	×	＝	○	MOX燃料加工施設は建築基準法等関係法令で定める耐火構造又は不燃性材料としているため、安全上重要な施設の機能は喪失しない。	×
40	熱湯	×	○	×	×	×	敷地周辺に熱湯の発生源はない。	×	—	—
41	積雪	×	×	×	×	×	＝	○	MOX燃料加工施設は積雪による荷重を考慮した設計としているため、安全上重要な施設の機能は喪失しない。	×
42	雪崩	×	○	×	×	×	敷地周辺の地形から雪崩は発生しない。	×	—	—
43	生物学的事象	×	×	×	×	×	＝	○	換気設備及び非常用所内電源設備の外気取入口には、対象生物の侵入を防止又は抑制するための措置を施し、安全機能を損なわない設計とするため、安全上重要な施設の機能は喪失しない。	×
44	動物	×	×	×	×	○	「生物学的事象」の影響評価に包絡される。	×	—	—

注1：除外の基準は、以下のとおり。

- 基準1：発生頻度が極低頻度と判断される事象
- 基準2：MOX燃料加工施設周辺では起こり得ない事象
- 基準3：事象の進展が緩慢で対策を講ずることができる事象
- 基準4：MOX燃料加工施設に影響を及ぼさない事象
- 基準5：他の事象に包含できる事象

- ：設計上考慮する外的事象
- ×

- ：設計基準事故の起因として想定する外的事象
- ×
- ：判定対象外

第3表 設計基準事故の起因として考慮すべき外的事象の抽出結果（7/12）

No.	事象	除外の基準 ^{注1}					設計上の考慮を除外する理由	設計上の考慮	設計基準事故の起因として想定しない理由	設計基準事故の起因として想定するか
		基準1	基準2	基準3	基準4	基準5				
45	塩害	×	×	×	×	×	＝	○	換気設備の給気フィルタユニットには除塩フィルタを設置し、屋内の施設への塩害の影響を防止する設計とするため、安全上重要な施設の機能は喪失しない。	×
46	隕石	○	×	×	×	×	隕石の衝突は、極低頻度な事象である。	×	－	－
47	陥没	×	×	×	×	×	－	○	周辺地盤の変状により、その安全機能が損なわれるおそれがない地盤に設置するため、陥没による影響はない。	×
48	土壌の収縮・膨張	×	×	×	×	×	－	○	周辺地盤の変状により、その安全機能が損なわれるおそれがない地盤に設置するため、土壌の収縮・膨張による影響はない。	×
49	海岸浸食	×	○	×	×	×	MOX燃料加工施設は海岸から約5kmに位置することから、考慮すべき海岸浸食の発生は考えられない。	×	－	－
50	地下水による浸食	×	○	×	×	×	敷地の地下水の調査結果から、MOX燃料加工施設に影響を与える地下水による浸食は起こり得ない。	×	－	－
51	カルスト	×	○	×	×	×	敷地周辺はカルスト地形ではない。	×	－	－
52	海水による川の閉塞	×	×	×	○	×	MOX燃料加工施設には取水施設はないため、海水による川の閉塞による影響は考えられない。	×	－	－

注1：除外の基準は、以下のとおり。

- 基準1：発生頻度が極低頻度と判断される事象
- 基準2：MOX燃料加工施設周辺では起こり得ない事象
- 基準3：事象の進展が緩慢で対策を講ずることができる事象
- 基準4：MOX燃料加工施設に影響を及ぼさない事象
- 基準5：他の事象に包含できる事象

- ：設計上考慮する外的事象
- ×

- ：設計基準事故の起因として想定する外的事象
- ×
- －：判定対象外

第3表 設計基準事故の起因として考慮すべき外的事象の抽出結果（8/12）

No.	事象	除外の基準 ^{注1}					設計上の考慮を除外する理由	設計上の考慮	設計基準事故の起因として想定しない理由	設計基準事故の起因として想定するか
		基準1	基準2	基準3	基準4	基準5				
53	湖若しくは川の水位降下	×	×	×	○	×	MOX燃料加工施設には取水施設はないため、湖若しくは川の水位降下による影響を受けない。	×	—	—
54	河川の流路変更	×	○	×	×	×	敷地周辺の二又川は谷を流れており、河川の大きな流路変更が発生することはない。	×	—	—
55	毒性ガス	×	○	×	×	×	敷地周辺には毒性ガスの発生源はない。	×	—	—
56	太陽フレア・磁気嵐	×	×	×	○	×	太陽フレア・磁気嵐により誘導電流が発生する可能性があるが、日本では磁気緯度及び大地抵抗率の条件から、地磁気変動が電力系統に影響を及ぼす可能性は極めて小さく、その影響は欧米に比べて無視できる程度と考えられる。	×	—	—
57	船舶事故による油流出	×	×	×	○	×	MOX燃料加工施設は、海岸から約5km離れており影響を受けない。	×	—	—
58	船舶事故（爆発、化学物質の漏えい）	×	×	×	○	×	MOX燃料加工施設は、海岸から約5km離れており影響を受けない。	×	—	—
59	船舶の衝突	×	×	×	○	×	MOX燃料加工施設は、海岸から約5km離れており影響を受けない。	×	—	—

注1：除外の基準は、以下のとおり。

- 基準1：発生頻度が極低頻度と判断される事象
- 基準2：MOX燃料加工施設周辺では起こり得ない事象
- 基準3：事象の進展が緩慢で対策を講ずることができる事象
- 基準4：MOX燃料加工施設に影響を及ぼさない事象
- 基準5：他の事象に包含できる事象

- ：設計上考慮する外的事象
- ×

- ：設計基準事故の起因として想定する外的事象
- ×
- ：判定対象外

第3表 設計基準事故の起因として考慮すべき外的事象の抽出結果（9／12）

No.	事象	除外の基準 ^{注1}					設計上の考慮を除外する理由	設計上の考慮	設計基準事故の起因として想定しない理由	設計基準事故の起因として想定するか
		基準1	基準2	基準3	基準4	基準5				
60	航空機落下	×	×	×	×	×	＝	○	航空機衝突により安全機能を損なわない設計とすることから、安全上重要な施設の機能は喪失しない。	×
61	鉄道事故 (爆発, 化学物質の漏えい)	×	○	×	×	×	敷地周辺には鉄道路線はないため、鉄道に関する事故は発生しない。	×	－	－
62	鉄道の衝突	×	○	×	×	×	敷地周辺には鉄道路線はないため、鉄道に関する事故は発生しない。	×	－	－
63	交通事故 (爆発, 化学物質の漏えい)	×	×	×	○ (爆発)	○ (化学物質の漏えい)	MOX燃料加工施設は、幹線道路から500m以上離れており、爆発により当該安全機能に影響を及ぼすことは考えられない。化学物質の漏えいについては、「再処理事業所内における化学物質の漏えい」の影響評価に包含される。	×	－	－
64	自動車の衝突	×	×	×	○	×	周辺監視区域の境界にはフェンスを設置しており、自動車の衝突による影響を受けない。敷地内の運転に際しては速度制限を設けており、安全機能に影響を与えるような衝突は考えられない。	×	－	－

注1：除外の基準は、以下のとおり。

- 基準1：発生頻度が極低頻度と判断される事象
- 基準2：MOX燃料加工施設周辺では起こり得ない事象
- 基準3：事象の進展が緩慢で対策を講ずることができる事象
- 基準4：MOX燃料加工施設に影響を及ぼさない事象
- 基準5：他の事象に包含できる事象

- ：設計上考慮する外的事象
- ×

- ：設計基準事故の起因として想定する外的事象
- ×
- －：判定対象外

第3表 設計基準事故の起因として考慮すべき外的事象の抽出結果 (10/12)

No.	事象	除外の基準 ^{注1}					設計上の考慮を除外する理由	設計上の考慮	設計基準事故の起因として想定しない理由	設計基準事故の起因として想定するか
		基準1	基準2	基準3	基準4	基準5				
65	爆発	×	×	×	×	×	＝	○	爆発した際に発生する爆風が上方向に解放されることを妨げない設計とする。MOX燃料加工施設のLPGボンベ庫は、屋内に設置しており、着火源を排除するとともに可燃性ガスが漏えいした場合においても滞留しない構造としていることから、安全上重要な施設の機能は喪失しない。	×
66	工場事故 (爆発、 化学物質 の漏えい)	×	×	×	×	○	「爆発」、「近隣工場等の火災」及び「再処理事業所内における化学物質の漏えい」の影響評価に包含される。	×	－	－
67	鉱山事故 (爆発、 化学物質 の漏えい)	×	○	×	×	×	敷地周辺には、爆発・化学物質の漏えいの事故を起こすような鉱山はない。	×	－	－
68	土木・建築現場の事故 (爆発、化学物質の漏えい)	×	×	×	○	×	敷地内での工事は十分に管理されること及び敷地外での工事は敷地境界からMOX燃料加工施設まで距離があることから、MOX燃料加工施設に影響を及ぼすような土木・建築現場の事故の発生は考えられない。	×	－	－

注1：除外の基準は、以下のとおり。

- 基準1：発生頻度が極低頻度と判断される事象
- 基準2：MOX燃料加工施設周辺では起こり得ない事象
- 基準3：事象の進展が緩慢で対策を講ずることができる事象
- 基準4：MOX燃料加工施設に影響を及ぼさない事象
- 基準5：他の事象に包含できる事象

- ：設計上考慮する外的事象
- ×

- ：設計基準事故の起因として想定する外的事象
- ×
- －：判定対象外

第3表 設計基準事故の起因として考慮すべき外的事象の抽出結果 (11/12)

No.	事象	除外の基準 ^{注1}					設計上の考慮を除外する理由	設計上の考慮	設計基準事故の起因として想定しない理由	設計基準事故の起因として想定するか
		基準1	基準2	基準3	基準4	基準5				
69	軍事基地の事故 (爆発, 化学物質の漏えい)	×	○	×	×	×	最寄りの三沢基地は敷地から約28km離れており影響を受けない。	×	—	—
70	軍事基地からの飛来物	○	×	×	×	×	軍事基地からの飛来物は、極低頻度な事象である。	×	—	—
71	パイプライン事故 (爆発, 化学物質の漏えい)	×	○	×	×	×	むつ小川原国家石油備蓄基地の陸上移送配管は、1.2m以上の地下に埋設されるとともに、漏えいが発生した場合は、配管の周囲に設置された漏油検知器により緊急遮断弁等が閉止されることから、火災の発生は想定しにくい。	×	—	—
72	再処理事業所内における化学物質の漏えい	×	×	×	×	×	—	○	敷地内において化学物質を貯蔵する施設については化学物質が漏えいしにくい設計とするため、安全上重要な施設の機能は喪失しない。	×
73	人工衛星の落下	○	×	×	×	×	人工衛星の衝突は、極低頻度な事象である。	×	—	—
74	ダムの崩壊	×	○	×	×	×	敷地周辺にダムはない。	×	—	—

注1：除外の基準は、以下のとおり。

- 基準1：発生頻度が極低頻度と判断される事象
- 基準2：MOX燃料加工施設周辺では起こり得ない事象
- 基準3：事象の進展が緩慢で対策を講ずることができる事象
- 基準4：MOX燃料加工施設に影響を及ぼさない事象
- 基準5：他の事象に包含できる事象

○：設計上考慮する外的事象
 ×：設計上考慮しない外的事象

○：設計基準事故の起因として想定する外的事象
 ×：設計基準事故の起因として想定しない外的事象
 —：判定対象外

第3表 設計基準事故の起因として考慮すべき外的事象の抽出結果 (12/12)

No.	事象	除外の基準 ^{注1}					設計上の考慮を除外する理由	設計上の考慮	設計基準事故の起因として想定しない理由	設計基準事故の起因として想定するか
		基準1	基準2	基準3	基準4	基準5				
75	電磁的障害	×	×	×	×	×	＝	○	落雷によって生ずる電磁的障害電氣的又は物理的な独立性を持たせる設計とすることから、安全上重要な施設の機能は喪失しない。	×
76	掘削工事	×	×	×	○	×	敷地内での工事は十分に管理されること及び敷地外での工事は敷地境界からMOX燃料加工施設まで距離があることから、MOX燃料加工施設に影響を及ぼすような掘削工事による事故の発生は考えられない。	×	－	－
77	重量物の落下	×	×	×	○	×	重量物の搬送等は十分に管理されているため、MOX燃料加工施設に影響を及ぼすことは考えられない。	×	－	－
78	タービンミサイル	×	○	×	×	×	敷地内にタービンミサイルを発生させるようなタービンはない。	×	－	－
79	近隣工場等の火災	×	×	×	×	×	＝	○	MOX燃料加工施設は建築基準法等関係法令で定める耐火構造又は不燃性材料としているため、安全上重要な施設の機能は喪失しない。	×
80	有毒ガス	×	×	×	×	×	＝	○	固定施設（六ヶ所ウラン濃縮工場）と可動施設（陸上輸送及び海上輸送）からの漏えいを考慮しても、影響のない設計としており、MOX燃料加工施設の安全機能及び中央監視室の居住性を損なうことはないため、安全上重要な施設の機能は喪失しない。	×

注1：除外の基準は、以下のとおり。

- 基準1：発生頻度が極低頻度と判断される事象
- 基準2：MOX燃料加工施設周辺では起こり得ない事象
- 基準3：事象の進展が緩慢で対策を講ずることができる事象
- 基準4：MOX燃料加工施設に影響を及ぼさない事象
- 基準5：他の事象に包含できる事象

- ：設計上考慮する外的事象
- ×

- ：設計基準事故の起因として想定する外的事象
- ×
- －：判定対象外

第4表 各事象に対する発生防止対策、拡大防止対策等の確認（1／2）

事象	事象の形態	発生防止対策	拡大防止対策等	運転管理等	候補事象
核燃料物質による臨界	臨界	・グローブボックス内機器の形状寸法管理等 ・誤搬入防止機構	—	グローブボックス内への核燃料物質搬入時の機器, 人による多重の確認	臨界
		・貯蔵施設等の安全に係る距離の維持機能	—	—	臨界
閉じ込め機能の不全	閉じ込めの機能を有する機器内での核燃料物質の飛散	・MOX粉末を取り扱うグローブボックス ・容器の落下防止機構, 転倒防止機構等	・グローブボックス排気設備 ・グローブボックス排気フィルタユニット ・グローブボックス排風機	工程停止, 排風機停止	グローブボックス内でのMOX粉末の飛散
		・MOX粉末以外を取り扱うグローブボックス	・グローブボックス排気設備 ・グローブボックス排気フィルタユニット ・グローブボックス排風機	工程停止, 排風機停止 グリーンペレット, ペレット及び燃料棒は, 物理的に安定した状態であることから, 飛散しにくい	— (グリーンペレット, ペレット及び燃料棒は物理的に安定しているため飛散は想定されない)
		・焼結炉 ・小規模焼結処理装置	・排ガス処理装置, 排ガス処理装置グローブボックス等 ・排ガス処理装置の補助排風機等	グリーンペレット及びペレットは, 物理的に安定した状態であることから, 飛散しにくい	— (グリーンペレット及びペレットは物理的に安定しているため飛散は想定されない)

第4表 各事象に対する発生防止対策, 拡大防止対策等の確認 (2/2)

事象	事象の形態	発生防止対策	拡大防止対策等	運転管理等	候補事象
閉じ込め機能の不全	閉じ込めの機能を有する設備の破損	・グローブボックス ・容器を取り扱う装置における落下防止機構, 転倒防止機構等	・グローブボックスを設置する室等 ・工程室排気設備 ・工程室排気フィルタユニット	工程停止, 排風機停止	グローブボックスの破損
		・グローブボックス ・重量物を取り扱う装置における落下防止機構等	—	グローブボックス内及びグローブボックス周辺で重量物の取扱いを行わない	— (落下する重量物が存在しないため閉じ込め機能を有する設備の破損はない)
		・焼結炉 ・小規模焼結処理装置 ・重量物を取り扱う装置における落下防止機構等	—	焼結炉, 小規模焼結処理装置内及び周辺で重量物の取扱いを行わない	— (落下する重量物が存在しないため閉じ込め機能を有する設備の破損はない)
		・混合酸化物貯蔵容器 ・燃料集合体 ・混合酸化物貯蔵容器及び燃料集合体を取り扱う装置における落下防止機構等	—	落下しても破損しない高さで取り扱う	— (落下しても破損しない高さ以内でしか取り扱わないため閉じ込め機能を期待する混合酸化物貯蔵容器等の破損はない)
		・焼結炉 ・小規模焼結処理装置 ・炉内部温度高による過加熱防止回路等	・焼結炉等を設置する室等 ・工程室排気設備 ・工程室排気フィルタユニット ・混合ガス水素濃度高による混合ガス供給停止回路及び混合ガス濃度異常遮断弁	水素濃度 9 vol% 以下	— (爆発が発生しないため閉じ込め機能を有する設備の破損はない)
	閉じ込めの機能を有する機器から外部に放出する駆動力となる事象	・グローブボックス ・グローブボックス内の窒素雰囲気, 不燃性材料又は難燃性材料の使用, 火災源の機器等への収納	・グローブボックス温度監視装置 ・消火 (グローブボックス消火装置, ピストンダンパ, 延焼防止ダンパ, フィルタ, グローブボックス排風機)	工程停止, 送風機停止	外部に放出する状態に至る駆動力となる事象の発生 (火災)
		・焼結炉 ・焼結炉内部温度高による過加熱防止回路等	・排ガス処理装置, 排ガス処理装置グローブボックス等 ・排ガス処理装置の補助排風機等 ・混合ガス水素濃度高による混合ガス供給停止回路及び混合ガス濃度異常遮断弁	水素濃度 9 vol% 以下	— (爆発が発生しないため駆動力となる事象 (爆発) の発生はない)

第5表 設計基準事故への対処に使用する設備

機能	設備	動的/静的	駆動源	動的機器の多重化	備考
火災の感知機能	グローブボックス温度監視装置	動的	必要 (非常用所内電源設備と接続)	感知器を多様化	—
火災の消火機能	グローブボックス消火装置	動的	必要 (非常用所内電源設備と接続)	消火ガス起動の系統を多重化	グローブボックス排風機が稼働していることが起動の条件
	延焼防止ダンパ	動的	必要 (非常用所内電源設備と接続)	起動部分を多重化	—
	ピストンダンパ	動的	不要	消火ガス起動の系統を多重化	消火ガスの圧力により閉止
MOXの捕集・浄化機能	グローブボックス排気フィルタ	静的	不要	—	—
	グローブボックス排気フィルタユニット	静的	不要	—	—
排気経路の維持機能	グローブボックス排気ダクト	静的	不要	—	—
排気機能	グローブボックス排風機	動的	必要 (非常用所内電源設備と接続)	2系統設置	—
安全上重要な施設の安全機能確保のための支援機能	非常用所内電源設備	動的	—	2系統設置	—

第6表 回収粉末処理・混合装置グローブボックスにおける閉じ込め機能の不全による外部への放射性物質の放出量

核種	放出量 (Bq)
Pu-238	9×10^1
Pu-239	5
Pu-240	8
Pu-241	2×10^3
Am-241	2×10^1

事業許可基準規則第 15 条と許認可実績・適合方針との比較表（1/35）

①事業許可基準規則	②許認可実績等	③適合方針	①事業許可基準規則 - ②許認可実績等 - ③適合方針の比較結果	②許認可実績等 - ③適合方針の本文比較結果
<p>加工施設の位置、構造及び設備の基準に関する規則 (設計基準事故の拡大の防止)</p> <p>第十五条 安全機能を有する施設は、設計基準事故時において、工場等周辺の公衆に放射線障害を及ぼさないものでなければならない。</p> <p>加工施設の位置、構造及び設備の基準に関する規則の解釈 第十五条 (設計基準事故の拡大の防止)</p> <p>1 第15条に規定する「設計基準事故時において、工場等周辺の公衆に放射線障害を及ぼさないもの」とは、設計基準事故を選定し、解析及び評価を行った結果、公衆に著しい放射線被ばくのリスクを与えないことが確認できるものをいう。</p> <p>2 上記1の「公衆に著しい放射線被ばくのリスクを与えない」とは、敷地周辺の公衆の実効線量の評価値が5mSvを超えないことをいう。ICRPの1990年勧告によれば、公衆の被ばくに対する年実効線量限度として、1mSvを勧告しているが、特殊な状況においては、5年間にわたる平均が年当たり1mSvを超えなければ、単一年にこれよりも高い実効線量が許されることもあり得となっている。これは通常時の放射線被ばくについての考え方であるが、これを発生頻度が小さい事故の場合にも適用することとし、敷地周辺の公衆の実効線量の評価値が発生事故当たり5mSvを超えなければリスクは小さいと判断する。なお、発生頻度が極めて小さい事故に対しては、実効線量の評価値が上記の値をある程度超えてもそのリスクは小さいと判断できる。</p> <p>3 上記1の評価は、核燃料物質が存在する加工施設の各工程に、機器等の破損、故障、誤動作あるいは運転員の誤操作によって放射性物質を外部に放出する可能性のある事象を想定し、その発生の可能性との関連において、各種の安全設計の妥当性を確認するという観点から設計基準事故を選定し評価することをいう。設計基準事故として評価すべき事例は以下に掲げるとおりとする。</p> <ul style="list-style-type: none"> 一 核燃料物質による臨界 二 閉じ込め機能の不全（火災及び爆発並びに重量物落下を含む。） <p>4 上記1の放射性物質の放出量等の計算については、技術的に妥当な解析モデル及びパラメータを採用するほか、以下の各号に掲げる事項に関し、十分に検討し、安全裕度のある妥当な条件を設定すること。</p> <ul style="list-style-type: none"> 一 放射性物質の形態、性状及び存在量 二 放射線の種類及び線源強度 三 閉じ込め機能（高性能エアフィルタ等の除去系の機能を除く。）の健全性 四 排気系への移行率 五 高性能エアフィルタ等の除去系の捕集効率 六 遮蔽機能の健全性 七 臨界の検出及び未臨界にするための措置 	<p>記載なし</p>	<p>六. 加工施設において核燃料物質が臨界状態になることその他の事故が発生した場合における当該事故に対処するために必要な施設及び体制の整備に関する事項</p> <p>イ. 設計基準事故 事故に対処するために必要な施設並びに発生すると想定される事故の程度及び影響の評価を行うために設定した条件及びその評価の結果</p> <p>(イ) 基本方針</p> <p>MOX燃料加工施設において、取り扱う核燃料物質の形態及び取扱方法を踏まえて、想定される異常事象を抽出し、その中から設計基準事故を選定し、安全設計の妥当性を確認する。</p> <p>安全設計の妥当性とは、設計基準事故時において、安全上重要な施設の機能により、工場等周辺の公衆に放射線障害を及ぼさないことを確認することである。</p> <p>また、設計基準事故の評価における放射性物質の放出量等の計算については、技術的に妥当な解析モデル及びパラメータを採用するほか、以下の事項に関し、十分に検討し、安全裕度のある妥当な条件を設定する。</p> <ul style="list-style-type: none"> (1) 放射性物質の形態、性状及び存在量 (2) 放射線の種類及び線源強度 (3) 閉じ込め機能（高性能エアフィルタ等の除去系の機能を除く。）の健全性 (4) 排気系への移行率 (5) 高性能エアフィルタ等の除去系の捕集効率 (6) 遮蔽機能の健全性 (7) 臨界の検出及び未臨界にするための措置 <p>(ロ) 設計基準事故の選定</p> <p>取り扱う核燃料物質が固体状の酸化物であって、非密封の核燃料物質はグローブボックス等の中で取り扱うといったMOX燃料加工施設の特徴を踏まえ、放射性物質を外部に放出するおそれのある事象を、核燃料物質による臨界及び核燃料物質等の閉じ込め機能の不全とする。</p> <p>その上で、設計基準事故の発生防止に係る機能を担う設計基準対象の施設の機能喪失の範囲を整理し、設計基準事故の発生を想定する機器を特定し、設計基準事故の発生を想定する。</p> <p>具体的には、外的事象については、設計基準で想定される規模の事象に対して必要な安全機能は損なわれない設計とすることから、機能喪失の要因として考慮しない。</p> <p>また、内的事象及び異なる内的事象の重ね合わせについては、以下のとおり機能喪失の要因として考慮するとともに、設計基準事故の発生を想定する機器を特定する。</p> <p>(1) 内的事象の考慮</p> <p>内的事象については、機器等の破損、故障、誤動作あるいは運転員の誤操作によって、放射性物質を外部に放出する可能性のある事象を想定することとし、MOX燃料加工施設の特徴を踏まえ設計基準事故の発生を想定するに当たって想定する条件を以下のとおり設定する。</p> <p>なお、内部火災、内部溢水及び内部発生飛散物については、必要な安全機能が損なわれない設計とすることから、機能喪失の要因として考慮しない。また、配管破断については、製造工程において高温若しくは高圧の流体を取り扱っていないこと、腐食性の流体を取り扱っていないこと並びに多量の化学薬品を取り扱わないことを踏まえ、事故に至るような破損はなく、機能喪失の要因として考慮しない。</p> <ul style="list-style-type: none"> ・動的機器の単一故障（単一の誤作動及び誤操作を含む。） ・短時間の全交流電源喪失 <p>(2) 事象の重ね合わせ</p> <p>異なる内的事象の重ね合わせについて、関連性が認め</p>	<p>安全機能を有する施設は、設計基準事故を選定し、解析及び評価を実施することにより、設計基準事故時においては、工場等周辺の公衆に放射性線障害を及ぼさない設計とする。</p>	<p>【追加要求事項】</p>

事業許可基準規則第 15 条と許認可実績・適合方針との比較表 (2/35)

①事業許可基準規則	②許認可実績等	③適合方針	①事業許可基準規則 - ②許認可実績等 - ③適合方針の比較結果	②許認可実績等 - ③適合方針の本文比較結果
		<p>られない偶発的な事象となることから、重ね合わせを考慮する必要はない。</p> <p>(3) 設計基準事故の想定 設計基準事故の発生を想定する機器は、上記のとおり整理した機能喪失の範囲に従い、以下のとおり特定した。</p> <p>① 臨界 本設計基準事故は、臨界が発生することで気体状の放射性物質が発生する等により、外部への放射性物質の放出量が増加するものである。 しかし、質量管理を行うグローブボックスにおいて、誤搬入防止機能における動的機器の単一故障等を想定しても、核燃料物質の誤搬入は発生せず、臨界は想定されない。 さらに、臨界は核分裂の連鎖反応によって放射性物質が新たに生成される事象であるとともに、臨界が発生した場合には、直ちに放射性物質が外部に放出されるおそれがある。そのため、さらに設計基準事故の要因として考慮する条件を超えて複数の機器の誤作動及び誤操作が発生することにより、核燃料物質が誤搬入されることを想定し、臨界の発生の有無を検討したが、それでも未臨界質量を超えるものではなく、臨界の発生は想定できない。</p> <p>以上のことから、臨界は設計基準事故として想定できない。</p> <p>② 閉じ込め機能の不全 MOX燃料加工施設で取り扱う核燃料物質の形態等を踏まえると、外部への放出に至る核燃料物質はMOX粉末のみであり、それを閉じ込める機能はグローブボックス等が担っている。 このため、「グローブボックス内でのMOX粉末の飛散」及び「グローブボックスの破損」を、設計基準事故の起因となり得る事象として抽出する。 また、放射性物質を外部に放出する駆動力を有する事象であるグローブボックス内火災については、グローブボックス内を窒素雰囲気とすること、可燃性物質の漏えい防止等の火災の発生防止対策を講じており、発生は想定しがたいが、その発生を完全に否定することはできない。 このため、拡大防止対策の確認として、関連性が認められない偶発的な事象の同時発生等の技術的な想定を超えた条件を想定し、外部に放出する駆動力を有する事象であるグローブボックス内火災を設計基準事故の起因となり得る事象として抽出する。 設計基準事故の発生を想定するに当たって、想定する条件のうち、短時間の全交流電源喪失時には、グローブボックス排風機が停止し、放射性物質を外部に放出する駆動力がなくなるとともに、グローブボックス内の窒素雰囲気が一定時間維持されることから、直ちに火災が発生することはないため、放射性物質が外部に放出されることはないため、設計基準事故の発生は想定されない。 このため、上記で抽出した事象を対象として、動的機器の単一故障を考慮して外部への放射性物質の放出の可能性を評価する。</p> <p>a. グローブボックス内でのMOX粉末の飛散 グローブボックス内で容器の落下防止機能又は転倒防止機能を有する内装機器の単一故障を想定した場合には、容器が落下又は転倒する。この際、MOX粉末が飛散し、グローブボックス排気設備を主たる経路として外部に放出されるが、その際の公衆への影響は平常時と同程度であることから、本事象は設計基準事故には至らない。</p> <p>b. グローブボックスの破損 グローブボックス内で容器の落下防止機能又は転倒</p>		

事業許可基準規則第 15 条と許認可実績・適合方針との比較表 (3/35)

①事業許可基準規則	②許認可実績等	③適合方針	①事業許可基準規則 - ②許認可実績等 - ③適合方針の比較結果	②許認可実績等 - ③適合方針の本文比較結果
		<p>防止機能を有する内装機器の単一故障を想定した場合には、容器が落下又は転倒するが、グローブボックス床面及び側面は容器の落下及び転倒に対して破損しないよう設計することから、本事象の発生は想定されない。</p> <p>c. 外部に放出する状態に至る駆動力となる事象の発生(火災)</p> <p>グローブボックス内火災が発生した場合には、静置されていたMOX粉末が、上昇気流により飛散すること及び雰囲気温度が上昇することで気体が体積膨張し、これを駆動力として飛散したMOX粉末が外部に放出される可能性がある。</p> <p>このため、拡大防止対策の確認として、可燃物である潤滑油を内包するグローブボックス内に空気が混入し、さらに何らかの熱源が発生することで燃焼の3要素が同時に揃うことで火災が発生することを想定する。</p> <p>その際、拡大防止対策の確認のために、火災の感知から消火完了までの時間が最も長くなる動的機器の単一故障を想定する。</p> <p>以上を踏まえ、MOX粉末を露出した状態で取り扱い、潤滑油を有する8基のグローブボックスのうち、いずれかの1基で設計基準事故が発生することを想定する。</p> <p>なお、焼結炉等で取り扱う水素ガスは水素濃度9 vol%以下である水素・アルゴン混合ガスであり、爆発は発生しない。また、仮に焼結炉等に空気が混入し高温の炉内で燃焼したとしても、急激な圧力の上昇を伴うものではなく、放射性物質を外部へ放出する新たな駆動力とはならないことから、外部への放射性物質の放出は想定されない。</p> <p>d. 閉じ込め機能の不全に係る複数の事象の重ね合わせ</p> <p>上記の「グローブボックス内でのMOX粉末の飛散」、「グローブボックスの破損」及び「外部に放出する状態に至る駆動力となる事象の発生(火災)」の3事象については、ある共通要因によってそれぞれの事象が同時に発生することは想定されず、いずれの事象もその他の事象の発生の起因とはならないことから、複数の事象の重ね合わせは想定されない。</p> <p>(ハ) 設計基準事故への対策</p> <p>(1) 閉じ込め機能の不全の特徴及びその対策</p> <p>MOX燃料加工施設で発生する設計基準事故を閉じ込め機能の不全と特定した上で、本設計基準事故の特徴及びその対策は以下のとおり。</p> <p>① 本設計基準事故の特徴</p> <p>MOX燃料加工施設において非密封で露出したMOX粉末を地下3階に設置されるグローブボックスで取り扱うこととしており、グローブボックス内を窒素雰囲気とすること、潤滑油を機器に収納すること、着火源となる動的機器の設置を限定すること等の火災の発生防止対策を講ずるとともに、グローブボックス温度監視装置及びグローブボックス消火装置を設置している。</p> <p>また、非密封のMOX粉末を取り扱うグローブボックス、グローブボックスが設置される工程室及び工程室を取り囲む建屋は、それぞれグローブボックス排気設備、工程室排気設備及び建屋排気設備により換気され、それぞれ内側の圧力が低くなるよう設計している。</p> <p>何らかの要因によってグローブボックス内で火災が発生した場合には、静置された状態のMOX粉末が火災の影響を受け、グローブボックス内に飛散する。飛散したMOX粉末はグローブボックス排気設備を経由</p>		

事業許可基準規則第 15 条と許認可実績・適合方針との比較表 (4/35)

①事業許可基準規則	②許認可実績等	③適合方針	①事業許可基準規則 - ②許認可実績等 - ③適合方針の比較結果	②許認可実績等 - ③適合方針の本文比較結果
		<p>して、外部に放出する状態に至る。</p> <p>② 設計基準事故評価の対象 本設計基準事故は、非密封で露出した状態でMOX粉末を取り扱い、火災源となる潤滑油を有している8基のグローブボックスのいずれかで発生することを想定する。 いずれのグローブボックスで本設計基準事故が発生しても、事象の進展が同様であるとともに、拡大防止対策として期待する設備が同じであることから、外部に放出する放射性物質の観点で、グローブボックス内で取り扱うMOX粉末量が最も多い回収粉末処理・混合装置グローブボックスを設計基準事故の評価の代表とする。</p> <p>(2) 設計基準事故の対策 火災感知器により火災を感知し、グローブボックス消火装置により消火ガスを自動で放出することで、グローブボックス全体を窒息状態にすることにより消火する。 この際、早期に窒息状態にするため、グローブボックス排風機により排気を維持した状態とする。グローブボックス内への窒素ガスを放出完了後消火ガスが他のグローブボックスへ移行することを抑えるため、自動でグローブボックス排気側の延焼防止ダンパを閉止する。 グローブボックス内にある非密封のMOX粉末が消火ガスの放出及び延焼防止ダンパが閉止されるまでの間、グローブボックス排気設備及び高性能エアフィルタを経由して外部に放出される。</p> <p>(二) 評価事象及び評価の結果 (1) 評価事象 本設計基準事故における拡大防止対策の妥当性を確認するための評価事象は以下のとおり。</p> <p>① 評価の考え方 設計基準事故の評価は、火災の発生後、拡大防止対策として消火及び延焼防止ダンパの閉止を行うことにより、放射性物質を外部へ放出する駆動力が無くなることから、火災に係る対応が完了するまでの間に、外部に放出される放射性物質の放出量を対象とし、拡大防止対策の機能により放射性物質の放出量が十分に低く抑えられていることを確認するため、周辺の公衆への実効線量を評価する。</p> <p>② 事故条件及び機器条件 本評価における事故条件及び機器条件は以下のとおり。 a. 1基のグローブボックスで火災が発生することを想定する。 b. グローブボックス内の消火については、火災感知器による火災の感知により、グローブボックス内に消火ガスを放出し、消火ガス放出試験に基づく5分でグローブボックス全体を置換する。この際、グローブボックス排風機を運転していることを条件としており、グローブボックス内への給気等を制限し、グローブボックス内の負圧を維持した状態とする。消火ガス放出完了後、速やかに排気側の延焼防止ダンパを閉止する。 c. 動的機器の単一故障を想定する火災の感知及び消火に関連する設備のうち、グローブボックス排風機に単一故障を想定した場合には、系統の切り替えに1分の時間遅れが生じる。このため、評価に当たってはグローブボックス排風機の単一故障を想定する。 d. 上記を踏まえ、火災を感知してから消火が完了し、延焼防止ダンパが閉止するまでの時間は6分とする。</p> <p>③ 操作条件 設計基準事故に対する対処は、グローブボックス温度監視装置及びグローブボックス消火装置並びに延焼防</p>		

事業許可基準規則第 15 条と許認可実績・適合方針との比較表 (5/35)

①事業許可基準規則	②許認可実績等	③適合方針	①事業許可基準規則 - ②許認可実績等 - ③適合方針の比較結果	②許認可実績等 - ③適合方針の本文比較結果
		<p>止ダンパにより自動で行われることから、運転員による操作は必要としない。</p> <p>④ 線量評価の条件 放出量評価の条件は以下のとおり。</p> <p>a. 回収粉末処理・混合装置グローブボックス内で取り扱うMOX粉末として、容器に収納しているMOX粉末の全量である155kg・MOX (33.2kg・Pu) が火災の影響を受けるものとし、消火が完了し、延焼防止ダンパするまでの6分間にMOX粉末が1%/hでグローブボックス内に飛散し、外部に放出されることとする。</p> <p>b. MOX粉末中のプルトニウムの同位体組成については、線量評価の結果が最も厳しくなるものを想定する。</p> <p>c. ウラン核種については、同様に線量評価の結果が厳しくなるよう同位体組成を設定した場合においても、被ばく評価への寄与はプルトニウムに比べて極めて小さい。</p> <p>d. 2013年4月から2014年3月までの気象資料等を使用し、「発電用原子炉施設の安全解析に関する気象指針」により、相対濃度を設定する。大気拡散の計算に使用する放出源は、排気口の地上高さ及び排気口からの吹上げを考慮せずにより厳しい評価となるよう地上放出とする。</p> <p>e. 除染係数については、評価における保守性を考慮し、高性能エアフィルタ(4段)の除染係数を10^9、外部への放出経路の構造物への付着等による除染係数を10とする。</p> <p>⑤ 判断基準 設計基準事故時において、公衆に対して著しい放射線被ばくのリスクを与えないこととし、敷地周辺の公衆の実効線量の評価値は発生事象当たり5mSvを超えなければリスクは小さいと判断する。</p> <p>(2) 評価結果 評価の結果、敷地境界における被ばくの実効線量は約5.6×10^{-8}mSvであり、敷地周辺の公衆の実効線量の評価値は判断基準とした5mSvを超えることはなく、公衆に著しい放射線被ばくのリスクを与えることはない。</p> <p>添付書類七 イ. 安全評価に関する基本方針 設計基準事故は、ウラン・プルトニウム混合酸化物燃料加工施設(以下「MOX燃料加工施設」という。)周辺の公衆に著しい放射線被ばくのリスクを与えないことを確認する観点から、安全設計上想定すべきものである。MOX燃料加工施設における特徴、取り扱う核燃料物質の形態及び取扱方法を踏まえて、核燃料物質が存在するMOX燃料加工施設の各工程における機器等の故障等により、発生の可能性との関連において想定される異常事象の中から設計基準事故を選定し、安全設計の妥当性を確認する。 安全設計の妥当性とは、設計基準事故時において、安全上重要な施設の機能により、工場等周辺の公衆に放射線障害を及ぼさないことを確認することをいう。</p> <p>ロ. 設計基準事故 (イ) 設計基準事故の評価事象 設計基準事故とは、発生頻度が低いものの当該事象が発生した場合には、MOX燃料加工施設から多量の放射性物質が放出するおそれがあるものとして、安全設計上想定すべき事象とする。 このため、事業許可基準規則を踏まえ、機能喪失と過</p>		

事業許可基準規則第 15 条と許認可実績・適合方針との比較表 (6/35)

①事業許可基準規則	②許認可実績等	③適合方針	①事業許可基準規則 - ②許認可実績等 - ③適合方針の比較結果	②許認可実績等 - ③適合方針の本文比較結果
		<p>度の放射線被ばくとの関係で安全上重要な施設の機能として設定している「臨界防止」と「閉じ込め機能」に着目し、放射性物質を外部に放出する可能性のある事象として、「核燃料物質による臨界」と「閉じ込め機能の不全」を設計基準事故の評価事象とし、その分類ごとに、MOX燃料加工施設の特徴、取り扱う核燃料物質の形態及び取扱方法を踏まえて発生の可能性との関連において想定される異常事象を抽出し、その中からMOX燃料加工施設から多量の放射性物質が放出するおそれのある事象を設計基準事故として選定する。</p> <p>また、安全設計の妥当性として、発生防止対策の機能喪失が設計基準事故の誘因にならないことの確認（以下「発生防止対策の確認」という。）並びに事故に対して拡大防止対策及び影響緩和対策（以下「拡大防止対策等」という。）の機能により公衆に著しい放射線被ばくを与えないことの確認（以下「拡大防止対策等の確認」という。）をする。</p> <p>設計基準事故の選定に当たって考慮するMOX燃料加工施設の特徴を以下に示す。なお、MOX燃料加工施設では、通常運転時においては従事者への作業安全を考慮し、燃料加工建屋、工程室、グローブボックス又はグローブボックスと同等の閉じ込め機能を有する焼結炉、スタック乾燥装置及び小規模焼結処理装置（以下「グローブボックス等」という。）の順に気圧を低くすることで、放射性物質の漏えいの拡大を防止する設計とし、施設内の状態監視を実施しているが、以下のMOX燃料加工施設の特徴を考慮すると、外部電源が喪失した場合又は外部電源系統からの電源の供給が停止し、MOX燃料加工施設の非常用所内電源設備からの電源が喪失した場合（以下「全交流電源喪失」という。）、全工程が停止し、核燃料物質は静置され安定な状態となるため、外部への放射性物質の放出には至らない。</p> <p>このため、大きな事故に進展するおそれのある事象が発生した際は、必要に応じて換気設備等のユーティリティの停止を含まない全ての加工工程の停止（以下「全工程停止」という。）並びに気体廃棄物の廃棄設備の建屋排風機、工程室排風機、グローブボックス排風機、送風機及び窒素循環ファン並びに非管理区域換気空調設備（以下「全送排風機」という。）を停止し、地下階においてグローブボックス内にMOX粉末を静置させることで、核燃料物質を安定な状態に導くことができる。</p> <p>(1) MOX燃料加工施設で取り扱う核燃料物質は、ウラン及びウランとプルトニウムの混合酸化物であり、化学的に安定している。</p> <p>(2) 燃料製造における工程は乾式工程であり、有機溶媒等の化学薬品を多量に取り扱う工程はなく、化学反応による物質の変化及び発熱が生ずるプロセスはないことから、工程における核燃料物質は安定な状態である。</p> <p>(3) MOX燃料加工施設では、密封形態のMOXとして燃料棒及び混合酸化物貯蔵容器を取り扱う。また、MOX粉末、焼結前の圧縮成形体（以下「グリーンペレット」という。）及びグリーンペレット焼結後のペレット（以下「ペレット」という。）は作業環境中に核燃料物質が飛散又は漏えいすることのないよう、グローブボックス等内で取り扱う。核燃料物質の形態のうち、MOX粉末は飛散しやすく、気相中へ移行しやすい。このため、グローブボックスで取り扱うとともに、MOX粉末を取り扱うグローブボックスを燃料加工建屋の地下3階に設置する。</p> <p>(4) MOX燃料加工施設で取り扱うMOXは崩壊熱が小さく、冷却機能等の常時機能を期待する動的機器を必要としない。</p> <p>(5) MOX燃料加工施設における加工工程は、バッチ処</p>		

事業許可基準規則第 15 条と許認可実績・適合方針との比較表 (7/35)

①事業許可基準規則	②許認可実績等	③適合方針	①事業許可基準規則 - ②許認可実績等 - ③適合方針の比較結果	②許認可実績等 - ③適合方針の本文比較結果
		<p>理であり、各処理は独立している。このため、異常が発生したとしても換気設備等のユーティリティの停止を含まない加工工程のうち任意の工程の停止（以下「工程停止」という。）の措置を講じれば停止時の状態が維持でき、異常の範囲は当該処理の単位に限定される。</p> <p>(ロ) 設計基準事故の発生を想定する際の条件の考え方 発生防止対策の確認及び発生の可能性との関連において想定される異常事象の発生を想定する際の条件を設定し、これによる安全上重要な施設の機能喪失を整理することで、多量の放射性物質が放出するおそれがある事象として設計基準事故を選定する。 その際に考慮する条件として、外部からの影響による機能喪失の要因となる事象（以下「外的事象」という。）及び動的機器の故障等の機能喪失の要因となる事象（以下「内的事象」という。）を考慮する。</p> <p>(1) 外的事象 外的事象については、MOX燃料加工施設の設計に当たり、国内外の文献等を参考に、地震、火山の影響等の56の自然現象を、また、航空機落下、有毒ガス等の24の人為事象（故意によるものを除く。）（以下「自然現象等」という。）を抽出し、それらの中から設計対応が必要な事象として、地震等の事象をさらに抽出するが、これらの外的事象については、設計基準事故に対処するための設備の設計として想定すべき規模の外的事象に対して、当該設備の機能を維持するよう設計の条件を設定していることから、設計基準事故の起因とならない。 設計基準事故の起因として考慮すべき外的事象の抽出結果を添7第1表に示す。</p> <p>(2) 内的事象 内的事象については、MOX燃料加工施設の特徴を考慮すると、製造工程や核燃料物質の取扱いにおいて過渡変化がないことから、化学的変化の影響による機能喪失は想定しにくい。 このため、施設の特徴及び事業許可基準規則の各安全設計への要求事項を考慮し、安全上重要な施設の機能喪失の要因となり得る事象として、動的機器の単一の故障、誤作動及び誤操作（以下「動的機器の単一故障」という。）、溢水、内部発生飛散物、内部火災、配管破断及び短時間の全交流電源喪失を対象とし、これらの要因が異常事象の発生を想定する際の条件となり得るかについて検討した結果、内的事象としては、動的機器の単一故障を異常事象の発生を想定する際の条件として設定する。以下に検討結果を示す。</p> <p>① 動的機器の単一故障 動的機器については、使用の過程においてランダムに故障等することは否定できないことから、動的機器の単一故障は機能喪失の要因として想定する。</p> <p>② 溢水 溢水により安全上重要な施設の安全機能が喪失しないように設計している。このため、溢水は機能喪失の要因としない。</p> <p>③ 内部発生飛散物 内部発生飛散物により安全上重要な施設の安全機能が喪失しないように設計している。このため、内部発生飛散物は機能喪失の要因としない。</p> <p>④ 内部火災 内部火災により安全上重要な施設の安全機能が喪失しないように設計している。このため、発生防止対策の確認においては、内部火災は機能喪失の要因としない。 ただし、安全上重要な施設のグローブボックスに</p>		

事業許可基準規則第 15 条と許認可実績・適合方針との比較表 (8/35)

①事業許可基準規則	②許認可実績等	③適合方針	①事業許可基準規則 - ②許認可実績等 - ③適合方針の比較結果	②許認可実績等 - ③適合方針の本文比較結果
		<p>対する火災の感知及び消火に係る機能を安全上重要な施設として設定していること及び火災自体が外部への放射性物質の放出に至る駆動力となることから、発生の可能性との関連において想定される異常事象として考慮する。</p> <p>⑤ 配管破断 MOX燃料加工施設では製造工程において、高温若しくは高圧の流体又は放射性物質を内包する腐食性の液体は取り扱わないこと及び非腐食性の流体（空気、冷却水等）を内包する配管に関しては、腐食の進行が穏やかであり、保守点検により健全性を維持できることから、事故に至るような破損はなく、機能喪失の要因として考慮しない。</p> <p>⑥ 短時間の全交流電源喪失 短時間の全交流電源喪失が発生した場合、動的機器の機能が機能喪失に至る。このため、発生防止対策の確認においては、短時間の全交流電源喪失は機能喪失の要因として想定する。 発生の可能性との関連において想定される異常事象の発生を想定する際には、発生防止対策の機能喪失に加えて、異常事象の発生を前提とすることから、異常事象の発生と短時間の全交流電源喪失の重ね合わせについては、いずれも偶発的な事象であるため考慮しない。</p> <p>(ハ) 設計基準事故の選定 安全上重要な施設ごとの安全機能の整理と機能喪失により発生する事故の分析を行い、異常事象の発生を想定する際の条件による安全機能喪失状態を特定することで、想定すべき異常事象及びその発生を想定する機器を抽出する。抽出した異常事象の中から、その異常事象の発生によりMOX燃料加工施設から多量の放射性物質が放出するおそれがある事象を設計基準事故として選定する。 設計基準事故の選定フローを添7第1図に示す。</p> <p>(1) 設計基準事故の選定の考え方 設計基準事故は、事業許可基準規則にて、核燃料物質による臨界及び閉じ込め機能の不全の2つが事例として掲げられている。 これらは、それぞれの発生防止対策が機能を喪失した場合に発生する可能性があるが、機能喪失の条件、すなわち事故が発生する条件はそれぞれ異なる。 したがって、以下の方針により、設備ごとの安全機能の整理と機能喪失により発生する事故の分析を行い、設計基準事故の想定条件による安全機能の喪失状態を特定することで、その事故の発生を想定する機器を特定する。</p> <p>(2) 設備ごとの安全機能の整理と機能喪失により発生する事故の分析 ① 対象の整理 安全機能の喪失を想定する対象は、公衆への著しい被ばく影響をもたらす可能性のある事故が設計基準事故であることを踏まえ、安全機能を有する施設のうち安全上重要な施設とする。安全上重要な施設は、その機能喪失により、公衆及び従事者に過度の放射線被ばくを及ぼす可能性のある機器を選定していることから、安全上重要な施設の安全機能を対象として、安全機能の喪失を考慮し、事故に至る可能性を整理する。安全機能を有する施設のうち安全上重要な施設以外の安全機能を有する施設の機能が喪失したとしても、公衆及び従事者に過度な放射線被ばくを及ぼすおそれはない。 ただし、想定される事故の発生防止対策として安全上重要な施設以外の安全機能を有する施設の機能に期</p>		

事業許可基準規則第 15 条と許認可実績・適合方針との比較表 (9/35)

①事業許可基準規則	②許認可実績等	③適合方針	①事業許可基準規則 - ②許認可実績等 - ③適合方針の比較結果	②許認可実績等 - ③適合方針の本文比較結果
		<p>待する場合には、事故の発生防止対策の確認という観点から、想定される事故の発生防止対策である安全上重要な施設以外の安全機能の喪失を想定する。</p> <p>② 設計基準事故に至る可能性がある安全機能の喪失又はその組合せの特定</p> <p>安全上重要な施設の安全機能が喪失した場合に至る施設状態及びその後の事象進展を分析することにより、事故に至る可能性がある機能喪失又はその組合せを特定する。</p> <p>設計基準事故を発生させ得る安全機能の喪失又はその組合せの特定に関して、詳細を「(二) 設計基準事故に至る可能性のある機能喪失又はその組合せの特定」に示す。</p> <p>(3) 安全機能喪失状態の特定</p> <p>「(2)② 設計基準事故に至る可能性がある安全機能の喪失又はその組合せの特定」で特定した事故に至る可能性がある安全機能の喪失又はその組合せが、発生防止対策の確認において考慮する機能喪失の要因により、発生するか否かを判定する。</p> <p>安全機能が喪失しない又はその組合せが発生しなければ、発生防止対策が機能し、事故が発生することはないと判定できる。</p> <p>(4) 拡大防止対策等の確認</p> <p>「(3) 安全機能喪失状態の特定」において発生防止対策を確認するが、発生の可能性との関連において想定される異常事象を抽出し、異常事象の発生を想定した上で、当該事故に対する拡大防止対策等の機能により、公衆に著しい放射線被ばくを与えないことを確認するために、設計基準事故を選定し、評価する。</p> <p>設計基準事故の選定に当たっては、事象の収束手段、事象進展の早さ又は公衆への影響をそれぞれ評価する。</p> <p>(二) 設計基準事故に至る可能性のある機能喪失又はその組合せの特定</p> <p>事業許可基準規則に定められる設計基準事故の事例に関して、それぞれの発生を防止する安全機能を整理することにより、設計基準事故に至る可能性がある機能喪失又はその組合せを特定する。</p> <p>そのため、安全機能ごとに、当該機能が喪失した場合に至る施設状態及びその後の事象進展を分析することにより、機能喪失により発生する可能性がある事故を特定する。</p> <p>(1) 核燃料物質による臨界に至る可能性のある機能喪失又はその組合せの特定</p> <p>核燃料物質による臨界の起因となり得る安全上重要な施設の機能喪失について整理する。</p> <p>① 発生防止対策</p> <p>a. 核的制限値（寸法）の維持機能</p> <p>核的制限値（寸法）の維持機能を有する機器は、機器が健全であることで、核的制限値（寸法）を逸脱した核燃料物質の搬送が行われたとしても、核的制限値（寸法）の維持機能により当該核燃料物質が搬送されることを防止し、搬送先の核的制限値（寸法）を維持することにより未臨界を維持することが可能である。</p> <p>核的制限値（寸法）の維持機能が単独で機能を喪失しても、核的制限値（寸法）を逸脱した核燃料物質の搬送が行われなければ、放射性物質の外部への放出には至らない。ただし、安全上重要な施設以外の安全機能を有する施設が有する「搬送する核燃料物質の制御機能」が喪失することにより、核的制限値（寸法）を逸脱した核燃料物質の搬送と同時に、</p>		

事業許可基準規則第 15 条と許認可実績・適合方針との比較表 (10/35)

①事業許可基準規則	②許認可実績等	③適合方針	①事業許可基準規則 - ②許認可実績等 - ③適合方針の比較結果	②許認可実績等 - ③適合方針の本文比較結果																				
		<p>核的制限値（寸法）の維持機能も喪失していれば、事故に至る可能性がある。 核的制限値（寸法）の維持機能の喪失により発生する可能性がある事故を以下に示す。</p> <table border="1" style="width: 100%; border-collapse: collapse;"> <tr> <td style="width: 15%;">安全機能</td> <td style="width: 45%;">安全機能の喪失時に想定する施設状況</td> <td style="width: 40%;">発生する可能性がある事故</td> </tr> <tr> <td>核的制限値（寸法）の維持機能</td> <td>単独で機能を喪失しても放射性物質の外部への放出には至らない。</td> <td style="text-align: center;">-</td> </tr> </table> <p>また、搬送する核燃料物質の制御機能の喪失後の事象進展により発生する可能性がある事故を以下に示す。</p> <table border="1" style="width: 100%; border-collapse: collapse;"> <tr> <td style="width: 15%;">安全機能</td> <td style="width: 20%;">安全機能の喪失後に想定する施設状況</td> <td style="width: 15%;">事象進展に対する拡大防止機能</td> <td style="width: 50%;">発生する可能性がある事故</td> </tr> <tr> <td>搬送する核燃料物質の制御機能</td> <td>核燃料物質の搬送先で核的制限値（寸法）を逸脱する。</td> <td>核的制限値（寸法）の維持機能</td> <td>核燃料物質による臨界</td> </tr> </table> <p>b. 安全に係る距離の維持機能（単一ユニット相互間の距離維持）（以下「単一ユニット相互間の距離の維持機能」という。） 単一ユニット相互間の距離の維持機能を有する機器は、機器が健全であることで、未臨界を維持することが可能である。 単一ユニット相互間の距離の維持機能が損なわれた場合には、内包する核燃料物質によって臨界が発生する可能性がある。 単一ユニット相互間の距離の維持機能の喪失により発生する可能性がある事故を以下に示す。</p> <table border="1" style="width: 100%; border-collapse: collapse;"> <tr> <td style="width: 15%;">安全機能</td> <td style="width: 45%;">安全機能の喪失時に想定する施設状況</td> <td style="width: 40%;">発生する可能性がある事故</td> </tr> <tr> <td>単一ユニット相互間の距離の維持機能</td> <td>臨界を防止するための単一ユニット相互間の距離が損なわれる。</td> <td>核燃料物質による臨界</td> </tr> </table> <p>c. 誤搬入防止機能 MOX燃料加工施設における臨界管理のうち、質量管理により核燃料物質の管理を行う設備においては、安全上重要な施設以外の安全機能を有する施設である秤量器、ID番号読取機、運転管理用計算機、臨界管理用計算機及び誤搬入防止シャッタで構成する誤搬入防止機能により、臨界の防止を行う設計であることから、誤搬入防止機能についても対象とする。 誤搬入防止機能は、誤搬入防止に係る機器それぞれが健全に機能することにより、計画外の核燃料物質の搬送が発生した場合においても、搬送先の単一ユニットにおいて核的制限値を超えることがないように誤搬入を防止するものである。 誤搬入防止機能を構成する全ての機器の機能が損なわれ、計画外の核燃料物質の搬送が発生した場合、搬送先の単一ユニットにおいて核的制限値を逸脱することが考えられる。また、核的制限値を逸脱する量の核燃料物質が集積した場合には、核燃料物質による臨界に至る可能性がある。 誤搬入防止機能の喪失により発生する可能性がある事象を以下に示す。</p>	安全機能	安全機能の喪失時に想定する施設状況	発生する可能性がある事故	核的制限値（寸法）の維持機能	単独で機能を喪失しても放射性物質の外部への放出には至らない。	-	安全機能	安全機能の喪失後に想定する施設状況	事象進展に対する拡大防止機能	発生する可能性がある事故	搬送する核燃料物質の制御機能	核燃料物質の搬送先で核的制限値（寸法）を逸脱する。	核的制限値（寸法）の維持機能	核燃料物質による臨界	安全機能	安全機能の喪失時に想定する施設状況	発生する可能性がある事故	単一ユニット相互間の距離の維持機能	臨界を防止するための単一ユニット相互間の距離が損なわれる。	核燃料物質による臨界		
安全機能	安全機能の喪失時に想定する施設状況	発生する可能性がある事故																						
核的制限値（寸法）の維持機能	単独で機能を喪失しても放射性物質の外部への放出には至らない。	-																						
安全機能	安全機能の喪失後に想定する施設状況	事象進展に対する拡大防止機能	発生する可能性がある事故																					
搬送する核燃料物質の制御機能	核燃料物質の搬送先で核的制限値（寸法）を逸脱する。	核的制限値（寸法）の維持機能	核燃料物質による臨界																					
安全機能	安全機能の喪失時に想定する施設状況	発生する可能性がある事故																						
単一ユニット相互間の距離の維持機能	臨界を防止するための単一ユニット相互間の距離が損なわれる。	核燃料物質による臨界																						

事業許可基準規則第 15 条と許認可実績・適合方針との比較表 (11/35)

①事業許可基準規則	②許認可実績等	③適合方針	①事業許可基準規則 - ②許認可実績等 - ③適合方針の比較結果	②許認可実績等 - ③適合方針の本文比較結果												
		<table border="1" style="width: 100%; border-collapse: collapse; margin-bottom: 10px;"> <tr> <td style="width: 33%;">安全機能</td> <td style="width: 33%;">安全機能の喪失時に想定する施設状況</td> <td style="width: 33%;">発生する可能性がある事象</td> </tr> <tr> <td>誤搬入防止機能</td> <td>計画外の核燃料物質の搬送が発生した場合、搬送先の単一ユニットにおいて核的制限値を逸脱する。</td> <td>核燃料物質による臨界</td> </tr> </table> <p>上記の a. から c. の確認により、MOX燃料加工施設において核燃料物質による臨界に至る事象としては、取り扱う核燃料物質が局所的に異常に集積することにより臨界に至る状態である。</p> <p>(2) 閉じ込め機能の不全に至る可能性のある機能喪失又はその組合せの特定 閉じ込め機能の不全の起因となり得る安全上重要な施設の機能喪失について整理する。</p> <p>① 発生防止対策 a. プルトニウムを非密封で取り扱う主要な工程に位置する設備・機器を収納するグローブボックス及び設備・機器の閉じ込め機能（以下「プルトニウムの閉じ込めの機能」という。） プルトニウムの閉じ込めの機能が喪失した場合、核燃料物質が当該閉じ込めの機能を有する機器から漏えいする可能性がある。 プルトニウムの閉じ込めの機能を有する機器は静的機器のみである。このため、本機能を有する機器に対して何らかの外力が与えられない限り、プルトニウムの閉じ込めの機能が喪失することはない。 プルトニウムの閉じ込めの機能が単独で機能を喪失しても、排気機能を有する設備が機能を維持していれば、内包する核燃料物質はグローブボックス又は設備・機器外に漏えいしない。また、焼結炉及び小規模焼結処理装置（以下「焼結炉等」という。）のプルトニウムの閉じ込めの機能が損なわれた場合には、高温状態の焼結炉等内の水素・アルゴン混合ガスと空気の反応により爆発に至ることが考えられるが、取り扱う水素ガスは、燃料加工建屋内において取り扱う水素濃度が 9 vol% 以下であること、燃料加工建屋内へ水素濃度が 9 vol% を超える水素・アルゴン混合ガスが流入することは生じ得ないことから、爆発が発生することは想定できない。また、焼結炉等は、仮に空気が混入した焼結炉等内で水素濃度が 9 vol% 以下の水素・アルゴン混合ガスが燃焼した場合においても、拡散燃焼しか発生せず、急激な圧力の上昇を伴うものではないことから、外部への放射性物質の放出には至らない。 ただし、排気機能を有する設備が機能喪失し、かつ、プルトニウムの閉じ込めの機能が損なわれた場合には、内包する核燃料物質が MOX 粉末である場合はグローブボックス又は設備・機器外に漏えいする。 プルトニウムの閉じ込めの機能の喪失により発生する可能性がある事故を以下に示す。</p> <table border="1" style="width: 100%; border-collapse: collapse; margin-bottom: 10px;"> <tr> <td style="width: 33%;">安全機能</td> <td style="width: 33%;">安全機能の喪失時に想定する施設状況</td> <td style="width: 33%;">発生する可能性がある事故</td> </tr> <tr> <td>プルトニウムの閉じ込めの機能</td> <td>単独で機能を喪失しても放射性物質の外部への放出には至らない。</td> <td style="text-align: center;">-</td> </tr> </table> <p>また、排気機能の喪失と同時にプルトニウムの閉じ込めの機能の喪失により発生する可能性がある事故を以下に示す。</p>	安全機能	安全機能の喪失時に想定する施設状況	発生する可能性がある事象	誤搬入防止機能	計画外の核燃料物質の搬送が発生した場合、搬送先の単一ユニットにおいて核的制限値を逸脱する。	核燃料物質による臨界	安全機能	安全機能の喪失時に想定する施設状況	発生する可能性がある事故	プルトニウムの閉じ込めの機能	単独で機能を喪失しても放射性物質の外部への放出には至らない。	-		
安全機能	安全機能の喪失時に想定する施設状況	発生する可能性がある事象														
誤搬入防止機能	計画外の核燃料物質の搬送が発生した場合、搬送先の単一ユニットにおいて核的制限値を逸脱する。	核燃料物質による臨界														
安全機能	安全機能の喪失時に想定する施設状況	発生する可能性がある事故														
プルトニウムの閉じ込めの機能	単独で機能を喪失しても放射性物質の外部への放出には至らない。	-														

事業許可基準規則第 15 条と許認可実績・適合方針との比較表 (12/35)

①事業許可基準規則	②許認可実績等	③適合方針	①事業許可基準規則 - ②許認可実績等 - ③適合方針の比較結果	②許認可実績等 - ③適合方針の本文比較結果																												
		<table border="1" data-bbox="1249 317 1792 527"> <tr> <td>安全機能</td> <td>安全機能の喪失時に想定する施設状況</td> <td>事象進展に対する拡大防止機能</td> <td>発生する可能性がある事故</td> </tr> <tr> <td>ブルトニウムの閉じ込めの機能</td> <td>内包する放射性物質がグローブボックス・設備・機器の外に漏えいする。</td> <td>排気機能</td> <td>閉じ込め機能の不全</td> </tr> </table> <p data-bbox="1299 562 1792 869"> b. 排気経路の維持機能 この機能を有する安全上重要な施設として、グローブボックス排気設備の系統及び窒素循環設備の系統が該当する。 排気経路の維持機能が単独で機能を喪失しても、排気機能を有する設備が機能を維持していれば、MOX粉末が漏えいすることはない。ただし、排気機能を有する設備が機能を喪失し、かつ、排気経路の維持機能が損なわれた場合には、排気経路外にMOX粉末が漏えいする。 排気経路の維持機能の喪失により発生する可能性がある事故を以下に示す。 </p> <table border="1" data-bbox="1249 869 1792 978"> <tr> <td>安全機能</td> <td>安全機能の喪失時に想定する施設状況</td> <td>発生する可能性がある事故</td> </tr> <tr> <td>排気経路の維持機能</td> <td>単独で機能を喪失しても放射性物質の外部への放出には至らない。</td> <td>—</td> </tr> </table> <p data-bbox="1323 1037 1792 1115"> また、排気機能の喪失と同時に排気経路の維持機能の喪失により発生する可能性がある事故を以下に示す。 </p> <table border="1" data-bbox="1249 1115 1792 1245"> <tr> <td>安全機能</td> <td>安全機能の喪失時に想定する施設状況</td> <td>事象進展に対する拡大防止機能</td> <td>発生する可能性がある事故</td> </tr> <tr> <td>排気経路の維持機能</td> <td>MOX粉末が排気経路外に漏えいする。</td> <td>排気機能</td> <td>閉じ込め機能の不全</td> </tr> </table> <p data-bbox="1299 1278 1792 1619"> c. MOXの捕集・浄化機能 グローブボックス等からの排気中に含まれるMOX粉末を捕集するための機能であり、この機能を有する安全上重要な施設としてグローブボックス排気フィルタ及びグローブボックス排気フィルタユニットが該当する。 これらは、破損することなく形状を維持することによって機能が維持される。MOXの捕集・浄化機能が損なわれた場合には、排気中に含まれるMOX粉末が捕集されずに排気経路から外部に放出される。 MOXの捕集・浄化機能の喪失により発生する可能性がある事故を以下に示す。 </p> <table border="1" data-bbox="1249 1619 1792 1738"> <tr> <td>安全機能</td> <td>安全機能の喪失時に想定する施設状況</td> <td>発生する可能性がある事故</td> </tr> <tr> <td>MOXの捕集・浄化機能</td> <td>排気中に含まれるMOX粉末が捕集されずに排気経路から外部への放出に至る。</td> <td>閉じ込め機能の不全</td> </tr> </table> <p data-bbox="1299 1772 1792 1923"> d. 排気機能 排気中に含まれるMOX粉末を捕集した気体を排気するための機能であり、この機能を有する安全上重要な施設としてグローブボックス排風機が該当する。排気機能は、機器が健全であり電源が供給されることにより機能が維持される。 </p>	安全機能	安全機能の喪失時に想定する施設状況	事象進展に対する拡大防止機能	発生する可能性がある事故	ブルトニウムの閉じ込めの機能	内包する放射性物質がグローブボックス・設備・機器の外に漏えいする。	排気機能	閉じ込め機能の不全	安全機能	安全機能の喪失時に想定する施設状況	発生する可能性がある事故	排気経路の維持機能	単独で機能を喪失しても放射性物質の外部への放出には至らない。	—	安全機能	安全機能の喪失時に想定する施設状況	事象進展に対する拡大防止機能	発生する可能性がある事故	排気経路の維持機能	MOX粉末が排気経路外に漏えいする。	排気機能	閉じ込め機能の不全	安全機能	安全機能の喪失時に想定する施設状況	発生する可能性がある事故	MOXの捕集・浄化機能	排気中に含まれるMOX粉末が捕集されずに排気経路から外部への放出に至る。	閉じ込め機能の不全		
安全機能	安全機能の喪失時に想定する施設状況	事象進展に対する拡大防止機能	発生する可能性がある事故																													
ブルトニウムの閉じ込めの機能	内包する放射性物質がグローブボックス・設備・機器の外に漏えいする。	排気機能	閉じ込め機能の不全																													
安全機能	安全機能の喪失時に想定する施設状況	発生する可能性がある事故																														
排気経路の維持機能	単独で機能を喪失しても放射性物質の外部への放出には至らない。	—																														
安全機能	安全機能の喪失時に想定する施設状況	事象進展に対する拡大防止機能	発生する可能性がある事故																													
排気経路の維持機能	MOX粉末が排気経路外に漏えいする。	排気機能	閉じ込め機能の不全																													
安全機能	安全機能の喪失時に想定する施設状況	発生する可能性がある事故																														
MOXの捕集・浄化機能	排気中に含まれるMOX粉末が捕集されずに排気経路から外部への放出に至る。	閉じ込め機能の不全																														

事業許可基準規則第 15 条と許認可実績・適合方針との比較表 (13/35)

①事業許可基準規則	②許認可実績等	③適合方針	①事業許可基準規則 - ②許認可実績等 - ③適合方針の比較結果	②許認可実績等 - ③適合方針の本文比較結果																		
		<p>排気機能が損なわれた場合、外部に放射性物質を放出する駆動力がなくなるため、外部への放出には至らない。</p> <p>排気機能の喪失により発生する可能性がある事故を以下に示す。</p> <table border="1" style="width: 100%; border-collapse: collapse;"> <tr> <td style="width: 10%;">安全機能</td> <td style="width: 60%;">安全機能の喪失時に想定する施設状況</td> <td style="width: 30%;">発生する可能性がある事故</td> </tr> <tr> <td>排気機能</td> <td>単独で機能を喪失しても放射性物質の外部への放出には至らない。</td> <td style="text-align: center;">-</td> </tr> </table> <p>e. 熱的制限値の維持機能</p> <p>熱的制限値の維持機能が健全であることにより、核燃料物質を高温状態で取り扱う機器が一定の温度を超えない状態を維持することが可能である。この機能を有する安全上重要な施設として、焼結炉等の内部温度高による過加熱防止回路が該当する。</p> <p>熱的制限値の維持機能が単独で機能を喪失しても、安全上重要な施設以外の安全機能を有する施設が有する「温度の制御機能」があるため、焼結炉等内が異常な高温になることはなく、放射性物質の外部への放出には至らない。ただし、「温度の制御機能」の喪失と同時に熱的制限値の維持機能が喪失した場合、焼結炉等有するプルトニウムの閉じ込めの機能が喪失し、焼結炉等内に空気が混入し、高温状態の焼結炉等内の水素・アルゴン混合ガスと空気の反応により爆発に至ることが考えられる。しかし、取り扱う水素ガスは、水素濃度が 9 vol% 以下である水素・アルゴン混合ガスであり、高温の炉内で燃焼したとしても、拡散燃焼しか発生せず、急激な圧力の上昇を伴うものではないことから、外部への放出には至らない。</p> <p>熱的制限値の維持機能の喪失により発生する可能性がある事故を以下に示す。</p> <table border="1" style="width: 100%; border-collapse: collapse;"> <tr> <td style="width: 10%;">安全機能</td> <td style="width: 60%;">安全機能の喪失時に想定する施設状況</td> <td style="width: 30%;">発生する可能性がある事故</td> </tr> <tr> <td>温度の制御機能及び熱的制限値の維持機能</td> <td>機能を喪失しても放射性物質の外部への放出には至らない。</td> <td style="text-align: center;">-</td> </tr> </table> <p>f. 焼結炉等の閉じ込めに関連する経路の維持機能</p> <p>焼結炉等の負圧を維持するための排気経路を維持するために必要な機能であり、この機能を有する安全上重要な施設として、焼結炉等の排ガス処理に係る系統及びグローブボックスが該当する。</p> <p>焼結炉等の閉じ込めに関連する経路の維持機能が単独で機能を喪失しても、排気機能を有する設備が機能を維持していれば、内包する MOX 粉末が漏えいすることはない。ただし、排気機能を有する設備が機能を喪失し、かつ、焼結炉等の閉じ込めに関連する経路の維持機能が損なわれた場合には、MOX 粉末が漏えいする。</p> <p>焼結炉等の閉じ込めに関連する経路の維持機能の喪失により発生する可能性がある事故を以下に示す。</p> <table border="1" style="width: 100%; border-collapse: collapse;"> <tr> <td style="width: 10%;">安全機能</td> <td style="width: 60%;">安全機能の喪失時に想定する施設状況</td> <td style="width: 30%;">発生する可能性がある事故</td> </tr> <tr> <td>焼結炉等の閉じ込めに関連する経路の維持機能</td> <td>単独で機能を喪失しても放射性物質の外部への放出には至らない。</td> <td style="text-align: center;">-</td> </tr> </table> <p>また、排気機能の喪失と同時に焼結炉等の閉じ込めに関連する経路の維持機能の喪失により発生する可能性がある事故を以下に示す。</p>	安全機能	安全機能の喪失時に想定する施設状況	発生する可能性がある事故	排気機能	単独で機能を喪失しても放射性物質の外部への放出には至らない。	-	安全機能	安全機能の喪失時に想定する施設状況	発生する可能性がある事故	温度の制御機能及び熱的制限値の維持機能	機能を喪失しても放射性物質の外部への放出には至らない。	-	安全機能	安全機能の喪失時に想定する施設状況	発生する可能性がある事故	焼結炉等の閉じ込めに関連する経路の維持機能	単独で機能を喪失しても放射性物質の外部への放出には至らない。	-		
安全機能	安全機能の喪失時に想定する施設状況	発生する可能性がある事故																				
排気機能	単独で機能を喪失しても放射性物質の外部への放出には至らない。	-																				
安全機能	安全機能の喪失時に想定する施設状況	発生する可能性がある事故																				
温度の制御機能及び熱的制限値の維持機能	機能を喪失しても放射性物質の外部への放出には至らない。	-																				
安全機能	安全機能の喪失時に想定する施設状況	発生する可能性がある事故																				
焼結炉等の閉じ込めに関連する経路の維持機能	単独で機能を喪失しても放射性物質の外部への放出には至らない。	-																				

事業許可基準規則第 15 条と許認可実績・適合方針との比較表 (14/35)

①事業許可基準規則	②許認可実績等	③適合方針	①事業許可基準規則 - ②許認可実績等 - ③適合方針の比較結果	②許認可実績等 - ③適合方針の本文比較結果																				
		<table border="1" data-bbox="1258 310 1792 451"> <thead> <tr> <th>安全機能</th> <th>安全機能の喪失時に想定する施設状況</th> <th>事象進展に対する拡大防止機能</th> <th>発生する可能性がある事故</th> </tr> </thead> <tbody> <tr> <td>焼結炉等の閉じ込めに関連する経路の維持機能</td> <td>MOX粉末が排気経路外に漏えいする。</td> <td>排気機能</td> <td>閉じ込め機能の不全</td> </tr> </tbody> </table> <p data-bbox="1299 485 1792 768"> g. 焼結炉等内の負圧維持機能 焼結炉等内の負圧維持機能は、焼結炉等内の負圧を維持するための排気機能の支援機能である。この機能を有する安全上重要な施設は、焼結設備の排ガス処理装置の補助排風機及び小規模試験設備の小規模焼結炉排ガス処理装置の補助排風機が該当する。焼結炉等内の負圧維持機能が単独で機能喪失しても、外部に放射性物質を放出する駆動力がないため、外部への放射性物質の放出には至らない。焼結炉等内の負圧維持機能の喪失により発生する可能性がある事故を以下に示す。 </p> <table border="1" data-bbox="1258 768 1792 892"> <thead> <tr> <th>安全機能</th> <th>安全機能の喪失時に想定する施設状況</th> <th>発生する可能性がある事故</th> </tr> </thead> <tbody> <tr> <td>焼結炉等内の負圧維持機能</td> <td>単独で機能を喪失しても放射性物質の外部への放出には至らない。</td> <td>—</td> </tr> </tbody> </table> <p data-bbox="1299 926 1792 1570"> h. 安全に係るプロセス量等の維持機能（閉じ込めに関連する温度維持）（以下「小規模焼結処理装置の加熱停止機能」という。） 小規模焼結処理装置の炉殻を冷却する冷却水の流量が低下した場合に、小規模焼結処理装置の加熱を停止する機能が該当する。小規模焼結処理装置の加熱停止機能が単独で機能を喪失しても、炉殻を冷却する冷却水が供給されていれば、小規模焼結処理装置が有するプルトニウムの閉じ込めの機能が喪失することはない。ただし、小規模焼結処理装置への冷却水供給機能が喪失し、小規模焼結処理装置への冷却水の供給が停止している状態で、小規模焼結処理装置の加熱停止機能が喪失した場合、小規模焼結処理装置が有するプルトニウムの閉じ込めの機能が喪失し、小規模焼結処理装置内に空気が混入し、高温状態の小規模焼結処理装置内の水素・アルゴン混合ガスと空気の反応により爆発に至ることが考えられる。しかし、小規模焼結処理装置で取り扱う水素ガスは、水素濃度が9 vol%以下である水素・アルゴン混合ガスであり、高温の炉内で燃焼したとしても、拡散燃焼しか発生せず、急激な圧力の上昇を伴うものではないことから、外部への放射性物質の放出には至らない。小規模焼結処理装置の加熱停止機能の喪失により発生する可能性がある事故を以下に示す。 </p> <table border="1" data-bbox="1258 1570 1792 1694"> <thead> <tr> <th>安全機能</th> <th>安全機能の喪失時に想定する施設状況</th> <th>発生する可能性がある事故</th> </tr> </thead> <tbody> <tr> <td>小規模焼結処理装置への冷却水供給機能及び小規模焼結処理装置の加熱停止機能</td> <td>機能を喪失しても放射性物質の外部への放出には至らない。</td> <td>—</td> </tr> </tbody> </table> <p data-bbox="1299 1728 1792 1963"> ② 拡大防止対策等 a. 排気経路の維持機能及びMOXの捕集・浄化機能（以下「事故時の排気経路の維持機能及びMOXの捕集・浄化機能」という。） 安全上重要な施設とするグローブボックス等を設置する工程室からの排気に係る系統及び当該系統に設置する高性能エアフィルタが該当する。これらが単独で機能を喪失しても、発生防止対策としてのプルトニウムの閉じ込めの機能を有する設備若しくは </p>	安全機能	安全機能の喪失時に想定する施設状況	事象進展に対する拡大防止機能	発生する可能性がある事故	焼結炉等の閉じ込めに関連する経路の維持機能	MOX粉末が排気経路外に漏えいする。	排気機能	閉じ込め機能の不全	安全機能	安全機能の喪失時に想定する施設状況	発生する可能性がある事故	焼結炉等内の負圧維持機能	単独で機能を喪失しても放射性物質の外部への放出には至らない。	—	安全機能	安全機能の喪失時に想定する施設状況	発生する可能性がある事故	小規模焼結処理装置への冷却水供給機能及び小規模焼結処理装置の加熱停止機能	機能を喪失しても放射性物質の外部への放出には至らない。	—		
安全機能	安全機能の喪失時に想定する施設状況	事象進展に対する拡大防止機能	発生する可能性がある事故																					
焼結炉等の閉じ込めに関連する経路の維持機能	MOX粉末が排気経路外に漏えいする。	排気機能	閉じ込め機能の不全																					
安全機能	安全機能の喪失時に想定する施設状況	発生する可能性がある事故																						
焼結炉等内の負圧維持機能	単独で機能を喪失しても放射性物質の外部への放出には至らない。	—																						
安全機能	安全機能の喪失時に想定する施設状況	発生する可能性がある事故																						
小規模焼結処理装置への冷却水供給機能及び小規模焼結処理装置の加熱停止機能	機能を喪失しても放射性物質の外部への放出には至らない。	—																						

事業許可基準規則第 15 条と許認可実績・適合方針との比較表 (15/35)

①事業許可基準規則	②許認可実績等	③適合方針	①事業許可基準規則 - ②許認可実績等 - ③適合方針の比較結果	②許認可実績等 - ③適合方針の本文比較結果																		
		<p>焼結炉等の閉じ込めに関連する経路の維持機能を有する設備又は排気機能を有する設備が機能を維持していれば、放射性物質の外部への放出には至らない。ただし、プルトニウムの閉じ込めの機能を有する設備若しくは焼結炉等の閉じ込めに関連する経路の維持機能を有する設備及び排気機能を有する設備の機能並びに事故時の排気経路の維持機能が同時に喪失した場合、工程室内にMOX粉末が漏えいし、排気経路外から外部に放射性物質を放出するおそれがある。</p> <p>事故時の排気経路の維持機能の喪失及び事故時のMOXの捕集・浄化機能の喪失により発生する可能性がある事故を以下に示す。</p> <table border="1" style="width: 100%; border-collapse: collapse;"> <thead> <tr> <th style="width: 30%;">安全機能</th> <th style="width: 40%;">安全機能の喪失時に想定する施設状況</th> <th style="width: 30%;">発生する可能性がある事故</th> </tr> </thead> <tbody> <tr> <td>事故時の排気経路の維持機能及び事故時のMOXの捕集・浄化機能</td> <td>単独で機能を喪失しても放射性物質の外部への放出には至らない。</td> <td style="text-align: center;">-</td> </tr> </tbody> </table> <p>また、プルトニウムの閉じ込めの機能を有する設備若しくは焼結炉等の閉じ込めに関連する経路の維持機能を有する設備及び排気機能を有する設備の機能喪失並びに事故時の排気経路の維持機能の同時喪失により発生する可能性がある事故を以下に示す。</p> <table border="1" style="width: 100%; border-collapse: collapse;"> <thead> <tr> <th style="width: 15%;">安全機能</th> <th style="width: 25%;">安全機能の喪失時に想定する施設状況</th> <th style="width: 15%;">事象進展に対する拡大防止機能</th> <th style="width: 45%;">発生する可能性がある事故</th> </tr> </thead> <tbody> <tr> <td>プルトニウムの閉じ込めの機能及び排気機能</td> <td>MOX粉末が排気経路外に漏えいする。</td> <td>事故時の排気経路の維持機能</td> <td>閉じ込め機能の不全</td> </tr> <tr> <td>焼結炉等の閉じ込めに関連する経路の維持機能及び排気機能</td> <td>MOX粉末が排気経路外に漏えいする。</td> <td>事故時の排気経路の維持機能</td> <td>閉じ込め機能の不全</td> </tr> </tbody> </table> <p>b. 安全上重要な施設の安全機能確保のための支援機能（以下「非常用電源の供給機能」という。）</p> <p>外部電源が喪失した場合において、安全機能を有する施設の安全機能確保に必要な設備が使用できるための支援機能としての非常用所内電源設備が該当する。</p> <p>非常用電源の供給機能が単独で機能を喪失しても、外部電源があれば、安全上重要な施設及び安全上重要な施設以外の安全機能を有する施設の発生防止対策を有する設備が機能を維持するため、放射性物質の外部への放出には至らない。外部電源が喪失し、非常用電源の供給機能が喪失した場合は、電源を必要とする機器で構成する発生防止対策が機能を喪失する。発生防止対策としている安全上重要な施設のうち、電源を要する安全機能は、排気機能、熱的制限値の維持機能、焼結炉等内の負圧維持機能及び小規模焼結処理装置の加熱停止機能である。このうち、排気機能及び焼結炉等内の負圧維持機能は、機能を喪失したとしても外部への放射性物質の放出に至る駆動力がないことから、放射性物質の外部への放出には至らない。熱的制限値の維持機能及び小規模焼結処理装置の加熱停止機能が喪失した場合は、これらの機能を必要とする焼結炉等の加熱も外部電源の喪失により停止することから、焼結炉等は異常な高温となることはなくプルトニウムの閉じ込めの機能は維持されるため、放射性物質の外部への放出には至らない。</p> <p>非常用電源の供給機能の喪失により発生する可能性がある事故を以下に示す。</p>	安全機能	安全機能の喪失時に想定する施設状況	発生する可能性がある事故	事故時の排気経路の維持機能及び事故時のMOXの捕集・浄化機能	単独で機能を喪失しても放射性物質の外部への放出には至らない。	-	安全機能	安全機能の喪失時に想定する施設状況	事象進展に対する拡大防止機能	発生する可能性がある事故	プルトニウムの閉じ込めの機能及び排気機能	MOX粉末が排気経路外に漏えいする。	事故時の排気経路の維持機能	閉じ込め機能の不全	焼結炉等の閉じ込めに関連する経路の維持機能及び排気機能	MOX粉末が排気経路外に漏えいする。	事故時の排気経路の維持機能	閉じ込め機能の不全		
安全機能	安全機能の喪失時に想定する施設状況	発生する可能性がある事故																				
事故時の排気経路の維持機能及び事故時のMOXの捕集・浄化機能	単独で機能を喪失しても放射性物質の外部への放出には至らない。	-																				
安全機能	安全機能の喪失時に想定する施設状況	事象進展に対する拡大防止機能	発生する可能性がある事故																			
プルトニウムの閉じ込めの機能及び排気機能	MOX粉末が排気経路外に漏えいする。	事故時の排気経路の維持機能	閉じ込め機能の不全																			
焼結炉等の閉じ込めに関連する経路の維持機能及び排気機能	MOX粉末が排気経路外に漏えいする。	事故時の排気経路の維持機能	閉じ込め機能の不全																			

事業許可基準規則第 15 条と許認可実績・適合方針との比較表 (16/35)

①事業許可基準規則	②許認可実績等	③適合方針	①事業許可基準規則 - ②許認可実績等 - ③適合方針の比較結果	②許認可実績等 - ③適合方針の本文比較結果																		
		<table border="1" style="width: 100%; border-collapse: collapse; margin-bottom: 10px;"> <tr> <td style="width: 30%;">安全機能</td> <td style="width: 40%;">安全機能の喪失時に想定する施設状況</td> <td style="width: 30%;">発生する可能性がある事故</td> </tr> <tr> <td>外部電源及び非常用電源の供給機能</td> <td>機能を喪失しても放射性物質の外部への放出には至らない。</td> <td style="text-align: center;">-</td> </tr> </table> <p>c. 安全に係るプロセス量等の維持機能（混合ガス中の水素濃度）（以下「水素濃度の維持機能」という。）</p> <p>焼結炉等に供給される水素・アルゴン混合ガスの水素濃度が爆発が発生する濃度である 9 vol% を超える場合に、焼結炉等への水素・アルゴン混合ガスの供給を自動で停止する混合ガス水素濃度高による混合ガス供給停止回路及び混合ガス濃度異常遮断弁が該当する。</p> <p>混合ガス供給停止回路又は混合ガス濃度異常遮断弁が単独で機能を喪失しても、水素濃度が 9 vol% 以下である水素・アルゴン混合ガスしか燃料加工建屋内に受け入れないため、高温の炉内で水素・アルゴン混合ガスが燃焼したとしても、拡散燃焼しか発生せず、急激な圧力の上昇を伴うものではないことから、放射性物質の外部への放出には至らない。</p> <p>水素濃度の維持機能の喪失により発生する可能性がある事故を以下に示す。</p> <table border="1" style="width: 100%; border-collapse: collapse; margin-bottom: 10px;"> <tr> <td style="width: 30%;">安全機能</td> <td style="width: 40%;">安全機能の喪失時に想定する施設状況</td> <td style="width: 30%;">発生する可能性がある事故</td> </tr> <tr> <td>水素濃度の維持機能</td> <td>単独で機能を喪失しても放射性物質の外部への放出には至らない。</td> <td style="text-align: center;">-</td> </tr> </table> <p>d. グローブボックスの閉じ込め機能の維持機能のうち、MOXの捕集・浄化機能（以下「グローブボックス給気側のMOXの捕集機能」という。）</p> <p>グローブボックス給気側のMOXの捕集機能として、プルトニウムの閉じ込めの機能を有するグローブボックスの給気側のうち、グローブボックスの閉じ込め機能維持に必要な範囲が該当する。事故時においてグローブボックスからMOX粉末が工程室に漏れいするとき、グローブボックス給気側を漏れいの経路とすることにより、経路上の給気フィルタを通過することで漏れいするMOX粉末量を低減することができる。</p> <p>グローブボックス給気側のMOXの捕集機能が単独で機能を喪失しても、排気機能が健全であれば、グローブボックスからMOX粉末が工程室に漏れいすることはなく、放射性物質の外部への放出には至らない。ただし、排気機能が喪失していれば、グローブボックス内のMOX粉末が給気フィルタを通過せずに工程室に漏れいするため、外部への放射性物質の放出に至る可能性がある。</p> <p>グローブボックス給気側のMOXの捕集機能の喪失により発生する可能性がある事故を以下に示す。</p> <table border="1" style="width: 100%; border-collapse: collapse; margin-bottom: 10px;"> <tr> <td style="width: 30%;">安全機能</td> <td style="width: 40%;">安全機能の喪失時に想定する施設状況</td> <td style="width: 30%;">発生する可能性がある事故</td> </tr> <tr> <td>グローブボックス給気側のMOXの捕集機能</td> <td>単独で機能を喪失しても放射性物質の外部への放出には至らない。</td> <td style="text-align: center;">-</td> </tr> </table> <p>また、グローブボックス給気側のMOXの捕集機能の喪失と同時に排気機能の喪失により発生する可能性がある事故を以下に示す。</p>	安全機能	安全機能の喪失時に想定する施設状況	発生する可能性がある事故	外部電源及び非常用電源の供給機能	機能を喪失しても放射性物質の外部への放出には至らない。	-	安全機能	安全機能の喪失時に想定する施設状況	発生する可能性がある事故	水素濃度の維持機能	単独で機能を喪失しても放射性物質の外部への放出には至らない。	-	安全機能	安全機能の喪失時に想定する施設状況	発生する可能性がある事故	グローブボックス給気側のMOXの捕集機能	単独で機能を喪失しても放射性物質の外部への放出には至らない。	-		
安全機能	安全機能の喪失時に想定する施設状況	発生する可能性がある事故																				
外部電源及び非常用電源の供給機能	機能を喪失しても放射性物質の外部への放出には至らない。	-																				
安全機能	安全機能の喪失時に想定する施設状況	発生する可能性がある事故																				
水素濃度の維持機能	単独で機能を喪失しても放射性物質の外部への放出には至らない。	-																				
安全機能	安全機能の喪失時に想定する施設状況	発生する可能性がある事故																				
グローブボックス給気側のMOXの捕集機能	単独で機能を喪失しても放射性物質の外部への放出には至らない。	-																				

事業許可基準規則第 15 条と許認可実績・適合方針との比較表 (17/35)

①事業許可基準規則	②許認可実績等	③適合方針	①事業許可基準規則 - ②許認可実績等 - ③適合方針の比較結果	②許認可実績等 - ③適合方針の本文比較結果																																																																
		<table border="1" data-bbox="1255 317 1786 478"> <tr> <td>安全機能</td> <td>安全機能喪失後に想定する施設状態</td> <td>事象進展に対する拡大防止機能</td> <td>発生する可能性がある事故</td> </tr> <tr> <td>排気機能</td> <td>グローブボックスから工程室にMOX粉末が漏えいする。</td> <td>グローブボックス給気側のMOXの捕集機能</td> <td>閉じ込め機能の不全</td> </tr> </table> <p>e. グローブボックスの閉じ込め機能の維持機能のうち、火災の感知機能及び火災の消火機能（以下「火災の感知・消火機能」という。）</p> <p>火災の感知・消火機能として、グローブボックス温度監視装置及びグローブボックス消火装置が該当する。また、グローブボックス消火装置が起動するためには、グローブボックス排風機が起動していることが条件であることから、グローブボックス排風機についても火災の感知・消火機能の支援機能の位置づけになる。</p> <p>火災の感知・消火機能が単独で機能を喪失しても、核燃料物質を取り扱う設備において火災が発生していなければ、放射性物質の外部への放出には至らない。ただし、核燃料物質を取り扱う設備において火災が発生した状態で、火災の感知・消火機能が喪失していれば、火災が継続することにより、外部への放射性物質の放出に至る可能性がある。</p> <p>火災の感知・消火機能の喪失により発生する可能性がある事故を以下に示す。</p> <table border="1" data-bbox="1255 1003 1786 1115"> <tr> <td>安全機能</td> <td>安全機能の喪失時に想定する施設状況</td> <td>発生する可能性がある事故</td> </tr> <tr> <td>火災の感知・消火機能</td> <td>単独で機能を喪失しても放射性物質の外部への放出には至らない。</td> <td>-</td> </tr> </table> <p>また、火災の発生防止の機能の喪失と同時に火災の感知・消火機能の喪失により発生する可能性がある事故を以下に示す。</p> <table border="1" data-bbox="1255 1226 1786 1358"> <tr> <td>安全機能</td> <td>安全機能喪失後に想定する施設状態</td> <td>事象進展に対する拡大防止機能</td> <td>発生する可能性がある事故</td> </tr> <tr> <td>火災の発生防止の機能</td> <td>火災が発生し、継続する。</td> <td>火災の感知・消火機能</td> <td>閉じ込め機能の不全</td> </tr> </table> <p>以上より、事故に至る可能性がある機能喪失又はその組合せは以下のとおり整理できる。</p> <table border="1" data-bbox="1255 1449 1786 1950"> <thead> <tr> <th rowspan="2">想定される事故</th> <th colspan="3">事故に至る可能性がある機能喪失（又はその組合せ）</th> </tr> <tr> <th>安全機能1</th> <th>安全機能2</th> <th>安全機能3</th> </tr> </thead> <tbody> <tr> <td rowspan="3">核燃料物質による臨界</td> <td>搬送する核燃料物質の制御機能</td> <td>核分裂反応値（寸法）の維持機能</td> <td></td> </tr> <tr> <td>単一ユニット相互間の監視の維持機能</td> <td></td> <td></td> </tr> <tr> <td>認識入防止機能</td> <td></td> <td></td> </tr> <tr> <td rowspan="8">閉じ込め機能の不全</td> <td>フルトリウム閉じ込め機能</td> <td>排気機能</td> <td></td> </tr> <tr> <td>フルトリウム閉じ込め機能</td> <td>排気機能</td> <td>事故時の排気経路の維持機能</td> </tr> <tr> <td>燃料結晶等の閉じ込めに関連する経路の維持機能</td> <td>排気機能</td> <td>事故時の排気経路の維持機能</td> </tr> <tr> <td>排気経路の維持機能</td> <td>排気機能</td> <td></td> </tr> <tr> <td>MOXの捕集・浄化機能</td> <td></td> <td></td> </tr> <tr> <td>燃料結晶等の閉じ込めに関連する経路の維持機能</td> <td>排気機能</td> <td></td> </tr> <tr> <td>グローブボックス給気側のMOXの捕集機能</td> <td>排気機能</td> <td></td> </tr> <tr> <td>火災の発生防止の機能</td> <td>火災の感知・消火機能</td> <td></td> </tr> </tbody> </table>	安全機能	安全機能喪失後に想定する施設状態	事象進展に対する拡大防止機能	発生する可能性がある事故	排気機能	グローブボックスから工程室にMOX粉末が漏えいする。	グローブボックス給気側のMOXの捕集機能	閉じ込め機能の不全	安全機能	安全機能の喪失時に想定する施設状況	発生する可能性がある事故	火災の感知・消火機能	単独で機能を喪失しても放射性物質の外部への放出には至らない。	-	安全機能	安全機能喪失後に想定する施設状態	事象進展に対する拡大防止機能	発生する可能性がある事故	火災の発生防止の機能	火災が発生し、継続する。	火災の感知・消火機能	閉じ込め機能の不全	想定される事故	事故に至る可能性がある機能喪失（又はその組合せ）			安全機能1	安全機能2	安全機能3	核燃料物質による臨界	搬送する核燃料物質の制御機能	核分裂反応値（寸法）の維持機能		単一ユニット相互間の監視の維持機能			認識入防止機能			閉じ込め機能の不全	フルトリウム閉じ込め機能	排気機能		フルトリウム閉じ込め機能	排気機能	事故時の排気経路の維持機能	燃料結晶等の閉じ込めに関連する経路の維持機能	排気機能	事故時の排気経路の維持機能	排気経路の維持機能	排気機能		MOXの捕集・浄化機能			燃料結晶等の閉じ込めに関連する経路の維持機能	排気機能		グローブボックス給気側のMOXの捕集機能	排気機能		火災の発生防止の機能	火災の感知・消火機能			
安全機能	安全機能喪失後に想定する施設状態	事象進展に対する拡大防止機能	発生する可能性がある事故																																																																	
排気機能	グローブボックスから工程室にMOX粉末が漏えいする。	グローブボックス給気側のMOXの捕集機能	閉じ込め機能の不全																																																																	
安全機能	安全機能の喪失時に想定する施設状況	発生する可能性がある事故																																																																		
火災の感知・消火機能	単独で機能を喪失しても放射性物質の外部への放出には至らない。	-																																																																		
安全機能	安全機能喪失後に想定する施設状態	事象進展に対する拡大防止機能	発生する可能性がある事故																																																																	
火災の発生防止の機能	火災が発生し、継続する。	火災の感知・消火機能	閉じ込め機能の不全																																																																	
想定される事故	事故に至る可能性がある機能喪失（又はその組合せ）																																																																			
	安全機能1	安全機能2	安全機能3																																																																	
核燃料物質による臨界	搬送する核燃料物質の制御機能	核分裂反応値（寸法）の維持機能																																																																		
	単一ユニット相互間の監視の維持機能																																																																			
	認識入防止機能																																																																			
閉じ込め機能の不全	フルトリウム閉じ込め機能	排気機能																																																																		
	フルトリウム閉じ込め機能	排気機能	事故時の排気経路の維持機能																																																																	
	燃料結晶等の閉じ込めに関連する経路の維持機能	排気機能	事故時の排気経路の維持機能																																																																	
	排気経路の維持機能	排気機能																																																																		
	MOXの捕集・浄化機能																																																																			
	燃料結晶等の閉じ込めに関連する経路の維持機能	排気機能																																																																		
	グローブボックス給気側のMOXの捕集機能	排気機能																																																																		
	火災の発生防止の機能	火災の感知・消火機能																																																																		

事業許可基準規則第 15 条と許認可実績・適合方針との比較表 (18/35)

①事業許可基準規則	②許認可実績等	③適合方針	①事業許可基準規則 - ②許認可実績等 - ③適合方針の比較結果	②許認可実績等 - ③適合方針の本文比較結果
		<p>(ホ) 事故の発生を想定する機器の特定結果 安全上重要な施設の安全機能の喪失又はその組合せにより発生する可能性がある事故ごとに事故の発生を想定する機器の特定の結果を以下に示す。 安全機能が喪失する場合又は安全機能が組合せで同時に喪失する場合であっても、評価によって事故に至らないことを確認できれば、「△」を記載する。 安全機能の喪失又はその組合せに対して、評価によって事故に至らないことを確認できない場合には、事象の進展の有無又は公衆への影響をそれぞれ評価し、以下のとおり記載する。</p> <ul style="list-style-type: none"> ○：事故の発生を想定する機器として特定 ×1：事象が発生してもそれ以上事象が進展しないため、設計基準事故として選定しない事象 ×2：機能喪失時の公衆への影響が平常時と同程度であるため、設計基準事故の発生を想定しない事象 <p>(1) 核燃料物質による臨界</p> <p>① 発生防止対策の確認</p> <p>核燃料物質による臨界に至る可能性がある機能喪失又はその組合せは以下のとおりである。</p> <ul style="list-style-type: none"> ・「搬送する核燃料物質の制御機能」及び「核的制限値（寸法）の維持機能」の同時喪失 ・「単一ユニット相互間の距離の維持機能」の喪失 ・「誤搬入防止機能」の喪失 <p>これらについては、発生防止対策で構成されている。このため、発生防止対策の確認の条件として、動的機器の単一故障又は短時間の全交流電源喪失を想定し、事故に至る可能性を検討する。</p> <p>以下、これらについてそれぞれ事故の選定結果を示す。</p> <p>a. 「搬送する核燃料物質の制御機能」及び「核的制限値（寸法）の維持機能」の同時喪失</p> <p>「搬送する核燃料物質の制御機能」の喪失により搬送する核燃料物質の寸法が制限された条件から逸脱し、「核的制限値（寸法）の維持機能」が喪失した状態で、制限された寸法から逸脱した核燃料物質が搬送先に搬送された場合には、核燃料物質による臨界に至る可能性がある。</p> <p>(a) 動的機器の単一故障の場合</p> <p>「核的制限値（寸法）の維持機能」を構成する機器は静的機器であるため機能喪失しない。</p> <p>(b) 短時間の全交流電源喪失の場合</p> <p>「核的制限値（寸法）の維持機能」を構成する機器は静的機器であるため機能喪失しない。</p> <p>b. 「単一ユニット相互間の距離の維持機能」の喪失</p> <p>「単一ユニット相互間の距離の維持機能」の喪失により核燃料物質間の距離が制限された条件から逸脱し、核燃料物質による臨界に至る可能性がある。</p> <p>(a) 動的機器の単一故障の場合</p> <p>「単一ユニット相互間の距離の維持機能」を構成する機器は静的機器であるため機能喪失しない。</p> <p>(b) 短時間の全交流電源喪失の場合</p> <p>「単一ユニット相互間の距離の維持機能」を構成する機器は静的機器であるため機能喪失しない。</p> <p>c. 「誤搬入防止機能」の喪失</p> <p>「誤搬入防止機能」が喪失した状態で、計画外の核燃料物質が搬送された場合、搬送先の単一ユニットにおいて核的制限値を逸脱すること</p>		

事業許可基準規則第 15 条と許認可実績・適合方針との比較表 (19/35)

①事業許可基準規則	②許認可実績等	③適合方針	①事業許可基準規則 - ②許認可実績等 - ③適合方針の比較結果	②許認可実績等 - ③適合方針の本文比較結果
		<p>により、核燃料物質による臨界に至る可能性がある。</p> <p>(a) 動的機器の単一故障の場合 誤搬入防止機能を有する機器が単一故障により機能喪失する可能性がある。しかし、誤搬入防止機能は、ID番号読取機による搬送対象となる容器のID番号が一致していることの確認、秤量器による容器の秤量値に有意な差がないことの確認、運転管理用計算機及び臨界管理用計算機による確認、誤搬入防止シャッタの開放並びに運転員による搬入許可といった、複数の機器による確認及び運転員による確認を行っている。このため、単一故障により誤搬入防止機能が喪失することは想定されないことから、核燃料物質が誤搬入されることはなく、核燃料物質による臨界は発生しない。</p> <p>さらに、誤搬入防止機能を構成する機器は、それぞれが異なる機器であるため、偶発的に同時に機能を喪失することは想定しにくい。仮に誤搬入防止機能を構成する複数の機器が同時に機能喪失することを想定したとしても、運転員による確認行為により、核燃料物質の誤搬入が発生することはない。</p> <p>また、臨界は核分裂の連鎖反応によって放射性物質が新たに生成される事象であるとともに、臨界が発生した場合には、直ちに放射性物質が外部に放出されるおそれがある。そのため、設計基準事故の要因として考慮する条件を超えて、誤搬入防止機能を構成する複数の動的機器の機能喪失と運転員による確認ミスにより、核燃料物質が1回誤搬入することを想定したとしても、搬入先の単一ユニットにおける未臨界質量を超えるものではないため、核燃料物質による臨界は発生しない。</p> <p>(b) 短時間の全交流電源喪失の場合 誤搬入防止機能を有する機器の全てが機能を喪失する可能性がある。しかし、全交流電源喪失により、核燃料物質の搬送も停止することから、核燃料物質の誤搬入が発生することはない。核燃料物質による臨界は発生しない(×1)。</p> <p>② 拡大防止対策等の確認及び設計基準事故の選定 核燃料物質による臨界については、①に記載のとおり、発生防止対策の信頼性が十分に高く、想定される異常事象の発生が十分に防止できることから、核燃料物質による臨界は設計基準事故として選定しない。</p> <p>核燃料物質による臨界の各事象に対する発生防止対策、拡大防止対策等の確認結果を添7第2表に示す。</p> <p>(2) 閉じ込め機能の不全 ① 発生防止対策の確認 閉じ込め機能の不全に至る可能性がある機能喪失又はその組合せは以下のとおりである。</p> <ul style="list-style-type: none"> ・「プルトニウムの閉じ込めの機能」及び「排気機能」の同時喪失 ・「プルトニウムの閉じ込めの機能」、「排気機能」及び「事故時の排気経路の維持機能」の同時喪失 ・「焼結炉等の閉じ込めに関連する経路の維持機能」、「排気機能」及び「事故時の排気経路の維持機能」の同時喪失 ・「排気経路の維持機能」及び「排気機能」の同時喪失 		

事業許可基準規則第 15 条と許認可実績・適合方針との比較表 (20/35)

①事業許可基準規則	②許認可実績等	③適合方針	①事業許可基準規則 - ②許認可実績等 - ③適合方針の比較結果	②許認可実績等 - ③適合方針の本文比較結果
		<ul style="list-style-type: none"> ・「MOXの捕集・浄化機能」の喪失 ・「焼結炉等の閉じ込めに関連する経路の維持機能」及び「排気機能」の同時喪失 ・「グローブボックス給気側のMOXの捕集機能」及び「排気機能」の同時喪失 ・「火災の発生防止の機能」の喪失 <p>以下、これらについてそれぞれの事故の発生を想定する機器の特定結果を示す。</p> <ul style="list-style-type: none"> a. 「プルトニウムの閉じ込めの機能」の喪失及び「排気機能」の喪失 <ul style="list-style-type: none"> 「プルトニウムの閉じ込めの機能」の喪失及び「排気機能」の喪失により、グローブボックスから核燃料物質が漏えいする可能性がある。 (a) 動的機器の単一故障の場合 <ul style="list-style-type: none"> 「排気機能」を有するグローブボックス排風機は動的機器の単一故障により機能を喪失するが、グローブボックス排風機は多重化していること及び運転中のグローブボックス排風機の故障時は予備機が自動で起動することから、「排気機能」は喪失しない。 また、「プルトニウムの閉じ込めの機能」を構成する機器は静的機器であるため、機能喪失しない。 (b) 短時間の全交流電源喪失の場合 <ul style="list-style-type: none"> 「排気機能」は喪失するが、「プルトニウムの閉じ込めの機能」を構成する機器は静的機器であるため喪失しない。このため、同時に機能を喪失することはない。 b. 「プルトニウムの閉じ込めの機能」の喪失、「排気機能」の喪失及び「事故時の排気経路の維持機能」の喪失並びに「焼結炉等の閉じ込めに関連する経路の維持機能」の喪失、「排気機能」の喪失及び「事故時の排気経路の維持機能」の喪失 <ul style="list-style-type: none"> 「プルトニウムの閉じ込めの機能」の喪失、「排気機能」の喪失及び「事故時の排気経路の維持機能」の喪失並びに「焼結炉等の閉じ込めに関連する経路の維持機能」の喪失、「排気機能」の喪失及び「事故時の排気経路の維持機能」の喪失により、工程室からの排気経路外にMOX粉末が漏えいする可能性がある。 (a) 動的機器の単一故障の場合 <ul style="list-style-type: none"> 「排気機能」を有するグローブボックス排風機は動的機器の単一故障により機能を喪失するが、グローブボックス排風機は多重化していること及び運転中のグローブボックス排風機の故障時は予備機が自動で起動することから、「排気機能」は喪失しない。 また、「プルトニウムの閉じ込めの機能」、「事故時の排気経路の維持機能」及び「焼結炉等の閉じ込めに関連する経路の維持機能」を構成する機器は静的機器であるため、機能を喪失しない。 (b) 短時間の全交流電源喪失の場合 <ul style="list-style-type: none"> 「排気機能」は喪失するが、「プルトニウムの閉じ込めの機能」、「事故時の排気経路の維持機能」及び「焼結炉等の閉じ込めに関連する経路の維持機能」を構成する機器は静的機器であるため、同時に機能を喪失することはない。 c. 「排気経路の維持機能」の喪失及び「排気機能」の喪失 <ul style="list-style-type: none"> 「排気経路の維持機能」の喪失及び「排気機能」の喪失により、グローブボックスから排気経路外にMOX粉末が漏えいする可能性がある。 		

事業許可基準規則第 15 条と許認可実績・適合方針との比較表 (21/35)

①事業許可基準規則	②許認可実績等	③適合方針	①事業許可基準規則 - ②許認可実績等 - ③適合方針の比較結果	②許認可実績等 - ③適合方針の本文比較結果
		<p>(a) 動的機器の単一故障の場合 「排気機能」を有するグローブボックス排風機は動的機器の単一故障により機能を喪失するが、グローブボックス排風機は多重化していること及び運転中のグローブボックス排風機の故障時は予備機が自動で起動することから、「排気機能」は喪失しない。 また、「排気経路の維持機能」を構成する機器は静的機器であるため、機能を喪失しない。</p> <p>(b) 短時間の全交流電源喪失の場合 「排気機能」は喪失するが、「排気経路の維持機能」を構成する機器は静的機器であるため、同時に機能を喪失することはない。</p> <p>d. 「MOXの捕集・浄化機能」の喪失 「MOXの捕集・浄化機能」の喪失により、高性能エアフィルタにより捕集されるMOX粉末が捕集されずに放出される可能性がある。</p> <p>(a) 動的機器の単一故障の場合 「MOXの捕集・浄化機能」を構成する機器は静的機器であるため、機能を喪失しない。</p> <p>(b) 短時間の全交流電源喪失の場合 「MOXの捕集・浄化機能」を構成する機器は静的機器であるため、機能を喪失しない。</p> <p>e. 「焼結炉等の閉じ込めに関連する経路の維持機能」の喪失及び「排気機能」の喪失 「焼結炉等の閉じ込めに関連する経路の維持機能」の喪失及び「排気機能」の喪失により、焼結炉等の閉じ込めに関連する経路外にMOX粉末が漏えいする可能性がある。</p> <p>(a) 動的機器の単一故障の場合 「排気機能」を有するグローブボックス排風機は動的機器の単一故障により機能を喪失するが、グローブボックス排風機は多重化していること及び運転中のグローブボックス排風機の故障時は予備機が自動で起動することから、排気機能は喪失しない。 また、「焼結炉等の閉じ込めに関連する経路の維持機能」を構成する機器は静的機器であるため、機能を喪失しない。</p> <p>(b) 短時間の全交流電源喪失の場合 「排気機能」は喪失するが、「焼結炉等の閉じ込めに関連する経路の維持機能」を構成する機器は静的機器であるため、同時に機能を喪失することはない。</p> <p>f. 「グローブボックス給気側のMOXの捕集機能」の喪失及び「排気機能」の喪失 「グローブボックス給気側のMOXの捕集機能」の喪失及び「排気機能」の喪失により、グローブボックス給気フィルタを経由せずにMOX粉末が工程室に漏えいする可能性がある。</p> <p>(a) 動的機器の単一故障の場合 「排気機能」を有するグローブボックス排風機は動的機器の単一故障により機能を喪失するが、グローブボックス排風機は多重化していること及び運転中のグローブボックス排風機の故障時は予備機が自動で起動することから、「排気機能」は喪失しない。 また、「グローブボックス給気側のMOXの捕集機能」を構成する機器は静的機器であるため、動的機器の単一故障では機能を喪失しない。</p> <p>(b) 短時間の全交流電源喪失の場合 「排気機能」は喪失するが、「グローブボックス給気側のMOXの捕集機能」を構成する機</p>		

事業許可基準規則第 15 条と許認可実績・適合方針との比較表 (22/35)

①事業許可基準規則	②許認可実績等	③適合方針	①事業許可基準規則 - ②許認可実績等 - ③適合方針の比較結果	②許認可実績等 - ③適合方針の本文比較結果
		<p>器は静的機器であるため、同時に機能を喪失することはない。</p> <p>g. 「火災の発生防止機能」の喪失 火災が発生するためには、燃焼の3要素として可燃物、酸素及び着火源が必要となる。このため、火災の発生防止対策の確認としては、発生防止対策の確認の条件によりこれら燃焼の3要素が揃うかを確認する。</p> <p>(a) 動的機器の単一故障の場合 粉末の調整又は圧縮成形を行う工程のグローブボックスは窒素雰囲気で行うこと、グローブボックス内で運転員が取り扱う可燃物の物品は金属製の容器に収納すること、機器の駆動のための潤滑油は機器内に収納すること及びグローブボックスは難燃性材料又は不燃性材料を使用することとしている。一方、火災が発生するためには、可燃物、酸素及び着火源という燃焼の3要素が揃う必要がある。このため、動的機器の単一故障を想定しても、上記の火災の発生防止対策のいずれかが機能を喪失するだけであり、燃焼の3要素が揃うことはないため、動的機器の単一故障では火災は発生しない。</p> <p>(b) 短時間の全交流電源喪失の場合 窒素循環設備の窒素循環ファンが停止するが、グローブボックス排気設備のグローブボックス排風機も停止し、グローブボックス内の換気が停止するため、直ちに窒素雰囲気のグローブボックス内が空気雰囲気となることはない。また、仮にグローブボックス内が空気雰囲気になったとしても、グローブボックス内の可燃物は機器の中に存在すること、電源の喪失により着火源がなくなることから、火災の発生は想定されない。</p> <p>② 拡大防止対策等の確認及び設計基準事故の選定 ①で確認した結果、発生防止対策の機能喪失が設計基準事故の誘因にならないことを確認した。しかし、拡大防止対策等の安全設計の妥当性を確認し、MOX燃料加工施設周辺の公衆に著しい放射線被ばくのリスクを与えないことを確認する観点で、設計基準事故を選定する。</p> <p>設計基準事故の選定においては、発生の可能性との関連において想定される異常事象を抽出し、当該異常事象の発生防止対策が機能を喪失し、異常事象が発生することを想定する。また、設計基準事故としては、多量の放射性物質がMOX燃料加工施設から放出される事象を、閉じ込め機能の不全とする。</p> <p>閉じ込め機能の不全については、MOX燃料加工施設において、核燃料物質を混合酸化物貯蔵容器、グローブボックス等、燃料集合体により取り扱うことから、これらの閉じ込めバウンダリが損傷することにより、閉じ込め機能の不全に至ることが考えられる。</p> <p>このうち、混合酸化物貯蔵容器及び燃料集合体は、これらが落下しても損傷しない高さに取り扱いを制限していることから、混合酸化物貯蔵容器及び燃料集合体の落下による閉じ込め機能の不全は想定しない。</p> <p>製造工程のグローブボックス等内で取り扱う核燃料物質の形態は、MOX粉末、グリーンペレット及びペレットである。グリーンペレット及びペレットの形態の場合、これらは安定な成形体であるため、何らかの異常が発生したとしても、その影響を受けて外部へと放出される事態になることは考えられない。核燃料物質がMOX粉末の形態であれば、発生</p>		

事業許可基準規則第 15 条と許認可実績・適合方針との比較表 (23/35)

①事業許可基準規則	②許認可実績等	③適合方針	①事業許可基準規則 - ②許認可実績等 - ③適合方針の比較結果	②許認可実績等 - ③適合方針の本文比較結果
		<p>した異常の影響により、外部への放出に至る状態になり得ると考えられる。また、MOX粉末の閉じ込め機能を担うものとしては、安全上重要な施設とするグローブボックスである。このため、MOX粉末を取り扱う安全上重要な施設とするグローブボックスにおいて、外部への放射性物質の放出に至る事故の発生の可能性を評価する。</p> <p>グローブボックスはグローブボックス排気設備を介して外部と接続された構造である。このため、グローブボックスが損傷しなくとも、グローブボックス内において何らかの異常が発生した場合に、その異常の影響を受けた核燃料物質が、グローブボックス排気設備を経由して外部へと放出されることが考えられる。</p> <p>MOX粉末は、通常運転時において、粉末容器に収納した状態で搬送し、各グローブボックスにおいて、混合機への投入、混合機による粉末の混合、混合機からの取り出し及びグリーンペレット成形といったプロセスにより取り扱う。このため、粉末を収納した粉末容器を取り扱っている中に落下又は転倒することによりグローブボックス内にMOX粉末が浮遊し、グローブボックス内の気相中のMOX粉末の濃度が上昇することで、外部への放射性物質の放出量が上昇するという事象が考えられる。このため、閉じ込め機能の不全として、グローブボックス内のMOX粉末の飛散を想定する。</p> <p>安全上重要な施設とするグローブボックスの閉じ込めバウンダリが損傷することの想定としては、グローブボックス内外において、重量物が落下し、その衝撃がグローブボックスに加わるにより損傷することが考えられる。しかしながら、グローブボックスを設置する室においては、重量物を取り扱うクレーン類がないため、グローブボックス外で重量物が落下してグローブボックスが損傷することはない。一方、グローブボックス内においては、製造工程で使用する核燃料物質を収納した容器を取り扱うことから、重量物として容器が落下することが想定される。このため、閉じ込め機能の不全としてグローブボックスが破損し、MOX粉末が漏えいするという事象が考えられる。</p> <p>また、MOX粉末が影響を受ける異常として、グローブボックス内において駆動力を有する事象が発生し、その影響を受けることで放射性物質が外部へと放出される事象が考えられる。MOX燃料加工施設では、製造工程において多量の有機溶媒等は取り扱わないこと、製造工程において過渡変化がなく取り扱う核燃料物質自体も安定な状態であること及び取り扱う核燃料物質による崩壊熱の影響も小さいことから、MOX燃料加工施設において駆動力を有する事象の発生は想定しにくい。しかし、潤滑油や水素ガスといった火災又は爆発の要因となり得るものを有していることから、MOX燃料加工施設において発生する可能性がある駆動力を有する事象として、火災と爆発が考えられる。しかしながら、MOX燃料加工施設において想定される爆発の要因として、水素・アルゴン混合ガスがあるものの、燃料加工建屋内において取り扱う水素濃度が9 vol%以下であること及び燃料加工建屋内へ水素濃度が9 vol%を超える水素・アルゴン混合ガスが流入し得ないことから、爆発が発生することは想定できない。また、水素・アルゴン混合ガスを使用してペレットの焼結を行う焼結炉等は、仮に空気が混入した焼結炉等内で水素濃度が9 vol%以下の水素・アルゴン混合ガスが燃焼した場合においても、拡散燃焼しか発生</p>		

事業許可基準規則第 15 条と許認可実績・適合方針との比較表 (24/35)

①事業許可基準規則	②許認可実績等	③適合方針	①事業許可基準規則 - ②許認可実績等 - ③適合方針の比較結果	②許認可実績等 - ③適合方針の本文比較結果
		<p>せず、急激な圧力の上昇を伴うものではないことから、外部への放射性物質の放出には至らない。このため、燃料加工建屋においては、外部への放射性物質の放出に至るような規模の爆発が発生することはない。</p> <p>以上を踏まえ、閉じ込め機能の不全となり得る事象としては、「グローブボックス内でのMOX粉末の飛散」、「グローブボックスの破損」及び「外部に放出する状態に至る駆動力となる事象の発生（火災）」である。</p> <p>閉じ込め機能の不全の各事象に対する発生防止対策、拡大防止対策等の確認結果を添7第2表に示す。</p> <p>a. グローブボックス内でのMOX粉末の飛散 グローブボックス内でMOX粉末を収納した容器の転倒又は落下により、容器からグローブボックス内へMOX粉末が飛散し、グローブボックス内の気相中の放射性物質の濃度が上昇することにより、外部への多量の放射性物質の放出に至る可能性がある。</p> <p>グローブボックス内で容器を取り扱う機器が故障により、容器の落下防止機能又は転倒防止機能を喪失することを想定する。</p> <p>容器を取り扱う動的機器の故障により落下防止機能又は転倒防止機能を喪失し、容器が落下又は転倒することでグローブボックス内にMOX粉末が飛散することが考えられる。しかしながら、平常時の放射性物質の年間放出量は、MOX粉末の気相中への移行率としてウラン粉末を1mの高さから落下させた際のエアロゾル生成割合である7×10^{-6}を使用して算出していることから、グローブボックス内で容器の落下又は転倒によりMOX粉末が飛散したとしても、平常時と同等の放出量であることから、事故の発生は想定されない。したがって、公衆への影響が平常時と同程度である事象（×2）に該当する。</p> <p>b. グローブボックスの破損 グローブボックス内で重量物である容器が落下又は転倒し、落下又は転倒の衝撃によりグローブボックスが損傷することにより、グローブボックスから工程室にMOX粉末が漏れ出し、外部への多量の放射性物質の放出に至る可能性がある。</p> <p>グローブボックス内で容器を取り扱う機器の故障により、容器の落下防止機能又は転倒防止機能を喪失することを想定する。</p> <p>しかしながら、グローブボックス自体はステンレス鋼製であるため、容器が落下又は転倒してもグローブボックス自体は破損しない。また、落下又は転倒した容器が内装機器の架台等による干渉や容器を取り扱う機器とパネルの間の距離の確保により、グローブボックスのパネルに直接衝突することがないことから、容器の落下又は転倒によりグローブボックスが破損することはないため、事故の発生は想定されない。</p> <p>c. 外部に放出する状態に至る駆動力となる事象の発生（火災） グローブボックス内で外部に放出する状態に至る駆動力となる事象である火災が発生し、その駆動力の影響を受けたMOX粉末が外部へ放出されることにより、平常時よりも多量の放射性物質が外部へと放出されることにより、事故に至ることが考えられる。</p> <p>駆動力となる事象として、「② 拡大防止対策等の確認及び設計基準事故の選定」より、グロー</p>		

事業許可基準規則第 15 条と許認可実績・適合方針との比較表 (25/35)

①事業許可基準規則	②許認可実績等	③適合方針	①事業許可基準規則 - ②許認可実績等 - ③適合方針の比較結果	②許認可実績等 - ③適合方針の本文比較結果
		<p>グローブボックス内における火災を想定する。取り扱う核燃料物質の形態がMOX粉末の場合は、火災の上昇気流の影響を受けることにより、気相中に移行し、外部への放出に至るおそれがある。また、粉末であっても、蓋付きの容器に収納された状態又は機器内に収納された状態であれば、内部の粉末が火災による上昇気流の影響を受けることは想定しにくい。そのため、火災の発生を想定する対象となる設備として、蓋のない容器により露出した状態でMOX粉末を取り扱う設備・機器を有するグローブボックスとする。</p> <p>想定する火災源として、外部への放射性物質の放出に至るような火災の発生が想定される火災源を有するグローブボックスを、設計基準事故の発生を想定するグローブボックスとして選定する。</p> <p>安全上重要な施設のグローブボックス内に存在する火災源として、ケーブル、計器類、グローブボックス内の機器が有する潤滑油、清掃、メンテナンス等で使用するアルコール及びウエス並びに遮蔽の観点でグローブボックス内で使用するポリエチレンがある。</p> <p>ケーブル及び計器類については、火災が発生しても火災の規模は小さく、MOX粉末に対して駆動力を与えることはないため、火災源として想定しない。</p> <p>グローブボックス内の機器が有する潤滑油については、引火点が 200℃以上と高いため着火しにくい。火災発生時の火災規模は大きく、火災が発生した場合はMOX粉末に対して駆動力を与え、外部に放出する状態に至るおそれがあるため、火災源として想定する。</p> <p>清掃、メンテナンス等で使用するアルコール及びウエスについては、使用時以外は不燃性容器に収納すること及び使用時は運転員がグローブボックス作業をしている状態であることから、火災源として想定しない。</p> <p>遮蔽の観点でグローブボックス内で使用するポリエチレンについては、不燃性材料で覆う設計であるとともに静的機器であることから、可燃物として露出することがないため、火災源として想定しない。</p> <p>以上より、想定する火災源はグローブボックス内の機器が有する潤滑油である。</p> <p>火災源として特定したグローブボックス内の潤滑油による火災が発生するためには、グローブボックス内において、燃焼の3要素である可燃物、酸素及び着火源が揃う必要がある。</p> <p>可燃物として、機器内の潤滑油が、過電流遮断器が機能喪失した状態において発生した過電流の影響で潤滑油の温度が上昇した状態で、潤滑油を収納した機器に亀裂が発生し、温度が上昇した潤滑油が漏れ出すことにより、火災源となり得る可燃物が生ずることが想定される。</p> <p>酸素として、窒素循環設備の窒素循環ファンが停止した状態でグローブボックス排風機の運転が継続し、グローブボックス内が過負圧となり、自力式吸気弁が開になることで工程室内の空気がグローブボックス内に流入することが想定される。また、窒素循環設備の系統が破断した状態でグローブボックス排風機が運転を継続することにより、工程室内の空気がグローブボックス内に流入することが想定される。</p>		

事業許可基準規則第 15 条と許認可実績・適合方針との比較表 (26/35)

①事業許可基準規則	②許認可実績等	③適合方針	①事業許可基準規則 - ②許認可実績等 - ③適合方針の比較結果	②許認可実績等 - ③適合方針の本文比較結果
		<p>着火源について、グローブボックス内でケーブル等によるスパークが発生し、潤滑油に着火することが想定される。</p> <p>以上より、外部に放出する状態に至る駆動力となる事象である火災の発生が想定されるグローブボックスである、MOX粉末を露出した状態で取り扱い、潤滑油を有する機器を設置するグローブボックスは、以下のとおりである。</p> <p>なお、いずれのグローブボックスにおいても、通常運転時は窒素雰囲気であり、潤滑油は機器内に収納するなど、火災の発生防止対策として施していることは同じである。</p> <ul style="list-style-type: none"> ・予備混合装置グローブボックス ・均一化混合装置グローブボックス ・造粒装置グローブボックス ・回収粉末処理・混合装置グローブボックス ・添加剤混合装置グローブボックス (2基) ・プレス装置 (プレス部) グローブボックス (2基) <p>上記の燃焼の3要素がグローブボックス内で揃うとともに、漏えいした潤滑油にスパークにより着火することで火災が発生する。これら偶発的な事象が同時に発生することは想定しにくいものの、火災が発生した場合においては、外部に放射性物質を放出する状態に至る駆動力となる事象であることから、技術的な想定を超えた事象の重ね合わせを考慮し、火災が発生する状態を想定する。</p> <p>以上より、露出した状態でMOX粉末を取り扱い、火災源となる潤滑油を保有しているグローブボックスにおいて火災が発生し、火災の影響を受けたMOX粉末が飛散し、外部に放射性物質が放出される事象を設計基準事故として選定する (○)。</p> <p>d. 閉じ込め機能の不全に係る複数の事象の重ね合わせ</p> <p>「グローブボックス内でのMOX粉末の飛散」、「グローブボックスの破損」及び「外部に放出する状態に至る駆動力となる事象の発生 (火災)」の3事象が同時に発生した場合、より厳しい状態になることが考えられる。しかし、容器の落下又は転倒が発生しても「グローブボックスの破損」の発生は想定されない。また、「グローブボックス内でのMOX粉末の飛散」の要因である容器の落下防止機能又は転倒防止機能の機能喪失による容器の落下又は転倒と、「外部に放出する状態に至る駆動力となる事象の発生 (火災)」の要因である火災の発生防止対策の機能喪失及び火災の発生は、関連性が認められない偶発的な事象である。このため、共通要因によりそれぞれの事象が同時に発生することは想定されず、いずれの事象もその他の事象の発生の起因となることはないことから、これらの事象の重ね合わせは想定しない。</p> <p>(3) 特定結果</p> <p>MOX粉末を露出した状態で取り扱い、火災源となる潤滑油を保有する機器を設置するグローブボックスにおいて火災が発生し、火災の影響を受けた粉末容器内のMOX粉末が飛散し、外部に放射性物質が放出される事象を、設計基準事故として選定する。設計基準事故の発生を想定するグローブボックスは、以下のとおりである。</p> <ul style="list-style-type: none"> ・予備混合装置グローブボックス ・均一化混合装置グローブボックス 		

事業許可基準規則第 15 条と許認可実績・適合方針との比較表 (27/35)

①事業許可基準規則	②許認可実績等	③適合方針	①事業許可基準規則 - ②許認可実績等 - ③適合方針の比較結果	②許認可実績等 - ③適合方針の本文比較結果
		<ul style="list-style-type: none"> ・造粒装置グローブボックス ・回収粉末処理・混合装置グローブボックス ・添加剤混合装置グローブボックス (2基) ・プレス装置 (プレス部) グローブボックス (2基) <p>(へ) 設計基準事故の評価の基本的な考え方 設計基準事故の評価は、発生を想定する事故の影響を把握し、設備の健全性を確認し、対策の実施により事故が収束することを確認するとともに、事故の収束までの外部への放出量から、敷地境界における実効線量を評価し、公衆に著しい放射線被ばくのリスク与えないことを確認する。</p> <p>(1) 評価対象の整理及び評価項目の設定 「(ロ) 設計基準事故の発生を想定する際の条件の考え方」において考慮した事故の発生の条件をもとに、事故評価を行う代表事例を選定し、安全設計の妥当性を確認する。 設計基準事故の評価を実施する代表事例は、「(ホ) 事故の発生を想定する機器の特定結果」において整理された情報を基に、設計基準事故として想定する機能喪失の範囲、拡大防止対策等及び生ずる環境条件を考慮し選定する。 設計基準事故の評価のために、評価項目を設定する。評価項目は、設計基準事故による敷地境界における実効線量とする。</p> <p>(2) 評価に当たって考慮する事項 設計基準事故の評価では、以下の事項を考慮する。</p> <p>① 安全機能を有する施設の安全機能の喪失に対する想定 「(1) 評価対象の整理及び評価項目の設定」において選定した代表事例にて想定される機能喪失を想定して評価を実施する。 また、拡大防止対策等の妥当性を確認するために、設計基準事故の評価が最も厳しくなる拡大防止対策等の動的機器の単一故障を想定する。</p> <p>② 操作及び作業時間に対する想定 設計基準事故への対処については、運転員による操作及び作業を必要としない。</p> <p>③ 環境条件 設計基準事故は内的事象を起因とした発生を想定する。また、設計基準事故に対処するための設備は自然現象等により機能を喪失しないこと及び設計基準事故への対処については運転員による操作を必要としないことから、自然現象等による影響は考慮が不要である。</p> <p>④ 設計基準事故の評価の範囲 設計基準事故の評価は、公衆に著しい放射線被ばくのリスクを与えないことを確認するためのものであることから、発生した事故が収束するまでの間における外部への放射性物質の放出量から、敷地境界の実効線量を評価する。</p> <p>⑤ 設計基準事故の評価に使用する計算プログラム 設計基準事故の評価には、解析コード等の計算プログラムは使用しない。</p> <p>(3) 評価の条件設定</p> <p>① 評価の条件設定の考え方 設計基準事故の評価の条件設定については、設計値及び運転状態の現実的な条件を設定することを基本とする。</p> <p>② 共通的な条件</p> <p>a. プルトニウム富化度 粉末容器内のMOX粉末のプルトニウム富化度は設計値に基づき、以下のとおり設定する。</p>		

事業許可基準規則第 15 条と許認可実績・適合方針との比較表 (28/35)

①事業許可基準規則	②許認可実績等	③適合方針	①事業許可基準規則 - ②許認可実績等 - ③適合方針の比較結果	②許認可実績等 - ③適合方針の本文比較結果																																																														
		<table border="1" data-bbox="1323 317 1715 422"> <tr> <th>粉末容器</th> <th>プルトニウム富化度 (%)</th> </tr> <tr> <td>J60</td> <td>33</td> </tr> <tr> <td>J85</td> <td>18</td> </tr> </table> <p>b. プルトニウムの同位体組成 MOX燃料加工施設で取り扱う核燃料物質の仕様及び取扱量については運転状態により変動し得るが、吸入による被ばくが最も厳しくなる条件となるよう、再処理する使用済燃料の燃焼の条件及び冷却期間をパラメータとして、燃料加工建屋外へ放出するプルトニウムの同位体組成を以下のとおり設定する。 アメリシウム-241 は、再処理後の蓄積を考慮し、プルトニウム質量に対する比で 4.5%と設定する。また、ウラン及び不純物として含まれる核分裂生成物等については、プルトニウム（アメリシウム-241 を含む。）に比べて、公衆の被ばくへの寄与が小さい。</p> <table border="1" data-bbox="1359 816 1685 1073"> <tr> <th>核種</th> <th>質量割合 (%)</th> </tr> <tr> <td>Pu-238</td> <td>3.8</td> </tr> <tr> <td>Pu-239</td> <td>55.6</td> </tr> <tr> <td>Pu-240</td> <td>27.3</td> </tr> <tr> <td>Pu-241</td> <td>13.3</td> </tr> <tr> <td>Am-241</td> <td>4.5</td> </tr> <tr> <td>合計</td> <td>104.5</td> </tr> </table> <p>c. 火災の影響を受けるMOX粉末量 火災の影響を受けるMOX粉末量は、各グローブボックス及び設備において取り扱う運転状態を基に設定する。 具体的には、設計基準事故の発生を想定する各グローブボックスで取り扱う粉末容器の設計値を適用する。</p> <table border="1" data-bbox="1249 1293 1798 1625"> <thead> <tr> <th>グローブボックス</th> <th>基数</th> <th>粉末容器</th> <th>容器内MOX質量 (kg-MOX)</th> <th>容器が取り扱うMOX粉末のプルトニウム富化度 (%)</th> <th>火災の影響を受けるMOX粉末量 (kg-Pu)</th> </tr> </thead> <tbody> <tr> <td>予備混合装置グローブボックス</td> <td>1</td> <td>J60</td> <td>65</td> <td>33</td> <td>18.9</td> </tr> <tr> <td>均一化混合装置グローブボックス</td> <td>1</td> <td>J85</td> <td>90</td> <td>18</td> <td>14.3</td> </tr> <tr> <td>造粒装置グローブボックス</td> <td>1</td> <td>J85</td> <td>90</td> <td>18</td> <td>14.3</td> </tr> <tr> <td>回収粉末処理・混合装置グローブボックス※</td> <td>1</td> <td>J60/J85</td> <td>65/90</td> <td>33/18</td> <td>18.9/14.3</td> </tr> <tr> <td>添加剤混合装置グローブボックス</td> <td>2</td> <td>J85</td> <td>90</td> <td>18</td> <td>14.3</td> </tr> <tr> <td>プレス装置 (プレス前) グローブボックス</td> <td>2</td> <td>J85</td> <td>90</td> <td>18</td> <td>14.3</td> </tr> </tbody> </table> <p>※回収粉末処理・混合装置では、MOX粉末を収納した状態で2種類の粉末容器を同時に取り扱う場合がある。</p> <p>d. 事故の影響を受ける割合及び気相に移行する割合 事故の影響を受ける割合及び気相に移行する割合は、事故の特徴ごとに既往の知見を参考に設定する。</p> <p>e. 外部への放出過程における放射性物質の除染係数 配管、ダクト等を通じた流動がある場合の放出過程における放射性物質の除染係数の設定の基本</p>	粉末容器	プルトニウム富化度 (%)	J60	33	J85	18	核種	質量割合 (%)	Pu-238	3.8	Pu-239	55.6	Pu-240	27.3	Pu-241	13.3	Am-241	4.5	合計	104.5	グローブボックス	基数	粉末容器	容器内MOX質量 (kg-MOX)	容器が取り扱うMOX粉末のプルトニウム富化度 (%)	火災の影響を受けるMOX粉末量 (kg-Pu)	予備混合装置グローブボックス	1	J60	65	33	18.9	均一化混合装置グローブボックス	1	J85	90	18	14.3	造粒装置グローブボックス	1	J85	90	18	14.3	回収粉末処理・混合装置グローブボックス※	1	J60/J85	65/90	33/18	18.9/14.3	添加剤混合装置グローブボックス	2	J85	90	18	14.3	プレス装置 (プレス前) グローブボックス	2	J85	90	18	14.3		
粉末容器	プルトニウム富化度 (%)																																																																	
J60	33																																																																	
J85	18																																																																	
核種	質量割合 (%)																																																																	
Pu-238	3.8																																																																	
Pu-239	55.6																																																																	
Pu-240	27.3																																																																	
Pu-241	13.3																																																																	
Am-241	4.5																																																																	
合計	104.5																																																																	
グローブボックス	基数	粉末容器	容器内MOX質量 (kg-MOX)	容器が取り扱うMOX粉末のプルトニウム富化度 (%)	火災の影響を受けるMOX粉末量 (kg-Pu)																																																													
予備混合装置グローブボックス	1	J60	65	33	18.9																																																													
均一化混合装置グローブボックス	1	J85	90	18	14.3																																																													
造粒装置グローブボックス	1	J85	90	18	14.3																																																													
回収粉末処理・混合装置グローブボックス※	1	J60/J85	65/90	33/18	18.9/14.3																																																													
添加剤混合装置グローブボックス	2	J85	90	18	14.3																																																													
プレス装置 (プレス前) グローブボックス	2	J85	90	18	14.3																																																													

事業許可基準規則第 15 条と許認可実績・適合方針との比較表 (29/35)

①事業許可基準規則	②許認可実績等	③適合方針	①事業許可基準規則 - ②許認可実績等 - ③適合方針の比較結果	②許認可実績等 - ③適合方針の本文比較結果												
		<p>的な考え方は、以下のとおりとする。</p> <p>(a) 放出経路 流動がある場合のエアロゾルは、配管曲がり部等への慣性沈着の効果が見込めるため、排気システムの流路全体で、除染係数DF10を設定する。</p> <p>(b) 高性能エアフィルタ 高性能エアフィルタに関しては、通常時の環境における健全な高性能エアフィルタ3段の除染係数DF10¹¹以上という測定試験結果がある。また、多段フィルタシステムでは、後段のフィルタほど捕集効率は低下するものの、除染係数が最小となる粒径付近では、各段のフィルタの捕集効率に大きな違いはなく、1桁も変わらないという報告もあることから、後段フィルタの捕集効率の低下を考慮し、1段目：DF10³、2段目以降：10²として、健全な高性能エアフィルタ4段の除染係数を10⁹と想定する。</p> <p>f. 相対濃度 地上高10m(標高69m)における2013年4月から2014年3月までの1年間の観測資料を使用し、「発電用原子炉施設の安全解析に関する気象指針」により求めた8.1×10⁻⁵s/m³を用いる。 なお、大気拡散の計算に使用する放出源は、排気口の地上高さ及び排気口からの吹上げを考慮せずにより厳しい評価となるよう地上放出とする。</p> <p>g. 呼吸率 成人の活動時の呼吸率を1.2m³/h⁽¹⁾とする。</p> <p>h. 実効線量係数 「ICRP Publication 72」⁽²⁾の実効線量係数を用いる。MOX燃料加工施設で取り扱うMOXは不溶性の酸化物であることから、これに対応した以下の実効線量係数を適用する。</p> <table border="1" data-bbox="1240 1192 1795 1360"> <thead> <tr> <th>核種</th> <th>実効線量係数 (Sv/Bq)</th> </tr> </thead> <tbody> <tr> <td>Pu-238</td> <td>1.6×10⁻⁵</td> </tr> <tr> <td>Pu-239</td> <td>1.6×10⁻⁵</td> </tr> <tr> <td>Pu-240</td> <td>1.6×10⁻⁵</td> </tr> <tr> <td>Pu-241</td> <td>1.7×10⁻⁷</td> </tr> <tr> <td>Am-241</td> <td>1.6×10⁻⁵</td> </tr> </tbody> </table> <p>(4) 評価の実施 設計基準事故の評価は、発生を想定する設計基準事故の特徴を基に事故の進展を考慮し、外部への放射性物質の放出量による敷地境界の実効線量により評価する。</p> <p>(ト) 設計基準事故の評価 (1) 閉じ込め機能の不全の特徴 火災が発生するためには、燃焼の3要素である可燃物、酸素及び着火源が揃う必要がある。MOX燃料加工施設において、非密封のMOX粉末はグローブボックス内で取り扱われており、粉末の調整又は圧縮成形を行う工程のグローブボックス内は窒素雰囲気とすること、潤滑油が機器に収納されていること、着火源がないこと等の火災の発生防止対策を講じている。また、非密封のMOXを取り扱うグローブボックス、グローブボックスが設置される工程室及び工程室を取り囲む建屋は、グローブボックス排気設備、工程室排気設備及び建屋排気設備によりそれぞれ換気され、内側の圧力が低くなるよう設計している。 何らかの要因によってグローブボックス内で火災が発生し、それが継続することによって、静置された状</p>	核種	実効線量係数 (Sv/Bq)	Pu-238	1.6×10 ⁻⁵	Pu-239	1.6×10 ⁻⁵	Pu-240	1.6×10 ⁻⁵	Pu-241	1.7×10 ⁻⁷	Am-241	1.6×10 ⁻⁵		
核種	実効線量係数 (Sv/Bq)															
Pu-238	1.6×10 ⁻⁵															
Pu-239	1.6×10 ⁻⁵															
Pu-240	1.6×10 ⁻⁵															
Pu-241	1.7×10 ⁻⁷															
Am-241	1.6×10 ⁻⁵															

事業許可基準規則第 15 条と許認可実績・適合方針との比較表 (30/35)

①事業許可基準規則	②許認可実績等	③適合方針	①事業許可基準規則 - ②許認可実績等 - ③適合方針の比較結果	②許認可実績等 - ③適合方針の本文比較結果
		<p>態のMOX粉末が火災の影響を受け、気相中に移行する。気相中に移行したMOX粉末が、火災によるグローブボックス内の温度上昇に伴う体積膨張によって、地下3階から地上階までMOX粉末が上昇する駆動力が生じ、グローブボックス排気設備を経由して外部に放出され、平常時よりも多量の放射性物質を外部に放出する状態に至る。</p> <p>(2) 具体的対策 グローブボックス内で発生した火災は、グローブボックス天井部、グローブボックス排気口近傍及び潤滑油近傍のいずれかのグローブボックス温度監視装置の火災感知器で感知する。また、火災の感知後はグローブボックス消火装置により火災発生のグローブボックス全体に対して消火ガスを自動で放出し、消火ガスに置換する。グローブボックス消火装置は負圧を維持しながら消火ガスに置換するため、グローブボックス排風機が運転中にグローブボックス消火装置を起動できるようにインターロックを設ける設計である。グローブボックス消火装置において消火ガスの放出と同時に、グローブボックス給気側のビストンダンパを閉止するとともに、消火ガス放出完了時には、グローブボックス排気側に設置する延焼防止ダンパを閉止する。これらにより、消火ガスの放出時及び放出完了時におけるグローブボックスへの空気の流れを制限し、グローブボックス内の負圧を維持した状態にする。</p> <p>上記の一連の対策は、8基のグローブボックスのいずれにおいても自動で行われる。 設計基準事故に対処するための設備の系統イメージ図を添7第2図に示す。</p> <p>(3) 評価 ① 代表事例 閉じ込め機能の不全の発生要因は、「(ホ) 事故の発生を想定する機器の特定」で示したとおり、技術的な想定を超えた、内的事象による火災の発生防止対策の機能喪失及び異常事象として火災の発生を想定することの組合せによるものである。 このため、8基のグローブボックスのうち、ある1基のグローブボックスにおける閉じ込め機能の不全の発生要因が、ほかの7基のグローブボックスにおける火災の発生の起因とならないことから、複数のグローブボックスで同時に閉じ込め機能の不全が発生することはない。 そのため、設計基準事故の評価の各項目において最も厳しい結果を与えるグローブボックスとして、回収粉末処理・混合装置グローブボックスを代表として選定する。</p> <p>② 代表事例の選定理由 設計基準事故として想定する潤滑油による火災は、機器から漏えいした潤滑油がオイルパンに溜まり、オイルパン上で燃焼する火災となる。この火災の状況は、オイルパン上の潤滑油の燃焼面積により、様々な様態となり得る。このため、設計基準事故の評価においては、潤滑油の量による火災の規模及び燃焼形態に応じた外部への放射性物質の放出量の関連性は考慮せず、設計基準事故の発生を想定する8基のグローブボックスのいずれにおいても同様な燃焼をするものとして評価する。ただし、設計基準事故の発生を想定する8基のグローブボックスのいずれにおいても多量の潤滑油を有するものではなく、火災の規模は小さいことから、難燃性材料又は不燃性材料を使用するグローブボックス自体が火災により損傷することはない。 拡大防止対策等のうち、発生した火災の感知を行うグローブボックス温度監視装置及び感知した火災</p>		

事業許可基準規則第 15 条と許認可実績・適合方針との比較表 (31/35)

①事業許可基準規則	②許認可実績等	③適合方針	①事業許可基準規則 - ②許認可実績等 - ③適合方針の比較結果	②許認可実績等 - ③適合方針の本文比較結果
		<p>を消火するためのグローブボックス消火装置については、いずれのグローブボックスにおいても同じ設備により自動で火災の感知及び消火を行う。</p> <p>また、拡大防止対策等のうち、外部に放出される放射性物質の捕集を行う高性能エアフィルタは、いずれのグローブボックスからの排気経路においても、グローブボックス排気フィルタ及びグローブボックス排気フィルタユニットによる高性能エアフィルタ4段であり、対策としては同じである。</p> <p>以上より、設計基準事故の発生を想定するグローブボックス内の機器が有する潤滑油量や、火災の発生の感知から消火までが自動で行われることを考慮すると、想定される火災の規模は小さく、火災が発生したグローブボックスから隣接のグローブボックスへ延焼することは考えられない。このため、火災の影響は当該グローブボックス内に限定されることが考えられる。</p> <p>また、いずれのグローブボックスにおいても、MOX粉末の取扱いは、金属製の機器内におけるMOX粉末の混合、圧縮成形等の処理又は金属製の粉末容器にMOX粉末を収納した状態における取扱いである。</p> <p>グローブボックス内の火災の発生を想定しても、金属製の機器内又は容器内に収納されたMOX粉末が火災の影響を受けることは想定しにくい。しかしながら、各グローブボックスにおいて取り扱う粉末容器は粉末容器の上側に開口部を有した構造であり、蓋をしない状態で取り扱うことから、粉末容器に収納したMOX粉末については、火災の影響を受けることを想定する。</p> <p>このため、設計基準事故の評価に当たり、代表となるグローブボックスは、蓋をしない状態の粉末容器で取り扱うMOX粉末の量が最も多いグローブボックスである。</p> <p>以上より、公衆への放射線被ばくのリスクの観点で、グローブボックス内で取り扱う粉末容器中のプルトニウム量が最も多いグローブボックスとして、同時に2種類の粉末容器を取り扱うこともある回収粉末処理・混合装置グローブボックスを代表事例として選定する。</p> <p>③ 設計基準事故の評価の考え方</p> <p>設計基準事故の評価は、火災の発生後、拡大防止対策等であるグローブボックス温度監視装置及びグローブボックス消火装置並びに延焼防止ダンパの閉止による火災の感知及び消火を行うことにより、放射性物質を外部に放出する駆動力がなくなることから、外部への放射性物質の放出に繋がる火災に係る対応が完了するまでの間に外部に放出される放出量を対象とし、拡大防止対策等の機能により放射性物質の放出量が十分に低く抑えられ、公衆に著しい放射線被ばくのリスクを与えないことを評価する。</p> <p>外部への放射性物質の放出量の評価においては、拡大防止対策等の妥当性を確認するために、評価が最も厳しくなる拡大防止対策等の動的機器の単一故障を想定する。</p> <p>また、グローブボックス内で火災が発生しても、消火ガスの放出中はグローブボックス排風機の運転により排気を維持し、グローブボックス内の負圧を維持する。このため、発生した火災により圧力が上昇したとしても、グローブボックス排風機によりグローブボックスから排気されるため、火災による圧力上昇は放射性物質の放出量の評価への影響はない。</p> <p>④ 事故の条件及び機器の条件</p>		

事業許可基準規則第 15 条と許認可実績・適合方針との比較表 (32/35)

①事業許可基準規則	②許認可実績等	③適合方針	①事業許可基準規則 - ②許認可実績等 - ③適合方針の比較結果	②許認可実績等 - ③適合方針の本文比較結果
		<p>拡大防止対策等に使用する主要な機器の条件を以下に示す。</p> <p>a. 閉じ込め機能の不全が発生するグローブボックス内に存在するMOX粉末の状態 グローブボックス内におけるMOX粉末の取扱いは、機器又は粉末容器に収納された状態を想定する。</p> <p>b. 火災の感知及び消火 火災の消火に使用するグローブボックス消火装置の消火ガスは、対象となるグローブボックス全体を窒息状態にするために必要な量を使用する。 グローブボックス内の消火については、グローブボックス排風機の運転を継続した状態でグローブボックス内に消火ガスを放出することで、グローブボックス内全体を早期に消火ガスに置換する。この際、消火ガスの放出時にはピストンダンパを閉止すること及び消火ガスの放出完了時にはグローブボックス排気側の延焼防止ダンパを閉止することにより、工程室雰囲気の流れを制限し、グローブボックス内の負圧を維持した状態とする。また、消火ガス放出完了後、速やかにグローブボックス排気側の延焼防止ダンパを閉止する。</p> <p>c. 拡大防止対策等の動的機器の単一故障の想定 拡大防止対策等の妥当性の確認のために、設計基準事故の評価が最も厳しくなる動的機器の単一故障を想定する。「③ 設計基準事故の評価の考え方」より、放射性物質の放出量の評価の観点では、外部への放出に至る駆動力を有する火災の消火までの時間が長くなると、外部への放射性物質の放出量が大きくなる。このため、火災の感知機能及び火災の消火機能に係る全ての設備のうち、発生した火災を感知してから消火完了となるまでの時間が最も長くなる動的機器の単一故障を想定し、外部への放射性物質の放出量を評価する。</p> <p>「(2) 具体的対策」より、閉じ込め機能の不全に使用する拡大防止対策等のうち、動的機器は、グローブボックス温度監視装置、グローブボックス消火装置、グローブボックス排風機、ピストンダンパ及び延焼防止ダンパである。</p> <p>グローブボックス温度監視装置については、グローブボックス内に設置する火災感知器は多様性を有している。また、安全上重要な施設のグローブボックス内の潤滑油近傍にも火災感知器を設置する。このため、火災感知器の単一故障を想定しても、他の火災感知器により火災の感知が可能であるため、設計基準事故の対処に時間遅れは生じない。</p> <p>グローブボックス消火装置については、消火ガスの放出に必要な起動用ガスを2系統設けている。このため、消火ガスの放出の起動用ガス系統の単一故障を想定しても、もう一方の起動用ガス系統によりグローブボックス消火装置の起動が可能であるため、設計基準事故の対処に時間遅れは生じない。</p> <p>グローブボックス消火装置の消火ガスの放出の条件として、グローブボックス排風機が起動していることをインターロックの条件としている。グローブボックス排風機は多重化しており、運転中のグローブボックス排風機に対して単一故障を想定した場合でも、故障を検知してもう一方のグローブボックス排風機が自動で起動するため、グローブボックス消火装置による消火は可能である。しかし、グローブボックス排風機が起動するまでの間は、グローブボックス消火装置の消火ガスの放出に必要な条件が成立しないため、設計基準事故の対処に時間遅れが生ずる。</p>		

事業許可基準規則第 15 条と許認可実績・適合方針との比較表 (33/35)

①事業許可基準規則	②許認可実績等	③適合方針	①事業許可基準規則 - ②許認可実績等 - ③適合方針の比較結果	②許認可実績等 - ③適合方針の本文比較結果
		<p>ピストンダンパは、グローブボックス消火装置からの消火ガスを駆動源として閉止する機器である。このため、想定する動的機器の単一故障の想定としてはグローブボックス消火装置と同じであり、グローブボックス消火装置の消火ガスの放出の起動用ガス系統の単一故障を想定しても、もう一方の消火ガスの放出の起動用ガス系統によりグローブボックス消火装置の起動が可能であるため、設計基準事故の対処に時間遅れは生じない。</p> <p>延焼防止ダンパは、機器の駆動部のガス系統を多重化しており、延焼防止ダンパの閉止時には両系統にガスを放出して閉止する。このため、延焼防止ダンパの駆動部の単一故障を想定しても、もう一方のガス系統により延焼防止ダンパが駆動し延焼防止ダンパは閉止するため、設計基準事故の対処に時間遅れは生じない。</p> <p>以上より、火災の感知から消火完了までの時間が最も長くなる単一故障として、火災の発生と同時に、運転中のグローブボックス排風機の単一故障を想定する。</p> <p>設計基準事故への対処に使用する設備について添 7 第 3 表に示す。</p> <p>⑤ 操作の条件 設計基準事故の対処は、発生した火災への対処として、グローブボックス温度監視装置及びグローブボックス消火装置により、自動で火災の感知及び消火が行われるとともに、延焼防止ダンパも自動で閉止する。また、排気経路に設置するグローブボックス排気フィルタ及びグローブボックス排気フィルタユニットにより、MOX 粉末が捕集される。そのため、設計基準事故の対処として、運転員による操作は必要としない。</p> <p>⑥ 放出量評価に関連する事故、機器及び操作の条件の具体的な展開 グローブボックス内のグローブボックス温度監視装置の火災感知器により火災を感知した場合、直ちにグローブボックス消火装置が起動する。この際、火災の発生と同時に運転中のグローブボックス排風機の故障を想定するが、自動で予備機のグローブボックス排風機が起動することにより、グローブボックス消火装置の起動の条件が成立する。このグローブボックス排風機の系統の切り替えに約 1 分を要するものとする。</p> <p>グローブボックス内への消火については、火災感知器による火災の感知から、グローブボックス内に消火ガスを放出してグローブボックス内の消火ガスへの置換までに、消火ガス放出試験の結果に基づき約 5 分を要するものとする。</p> <p>以上より、一連の火災の感知から消火が完了し、延焼防止ダンパを閉止するまでの時間を 6 分とする。</p> <p>グローブボックス消火装置から消火ガスを放出している間はグローブボックス排風機が運転し、グローブボックスから排気していることから、グローブボックス内の気相中に移行した MOX 粉末は、グローブボックスの給気側に逆流することはない。</p> <p>外部への放射性物質の放出量は、火災が発生したグローブボックスに内包する MOX 粉末量に対して、火災の影響を受ける割合、火災により MOX 粉末がグローブボックス内の気相中に移行する割合及び外部への放出経路における除染係数の逆数を乗じて算出する。</p> <p>また、算出した外部への放射性物質の放出量に、相対濃度、呼吸率及び各核種の実効線量係数を乗じ</p>		

事業許可基準規則第 15 条と許認可実績・適合方針との比較表 (34/35)

①事業許可基準規則	②許認可実績等	③適合方針	①事業許可基準規則 - ②許認可実績等 - ③適合方針の比較結果	②許認可実績等 - ③適合方針の本文比較結果
		<p>て、敷地境界における実効線量を算出する。</p> <p>以下に、代表とした回収粉末処理・混合装置グローブボックスにおける閉じ込め機能の不全の外部への放射性物質の放出量評価の条件を示す。</p> <p>a. グローブボックスに内包するMOX粉末量</p> <p>火災による影響を考慮するMOX粉末は、蓋のない粉末容器に収納したMOX粉末であることから、粉末容器に収納したMOX粉末の量とする。</p> <p>回収粉末処理・混合装置グローブボックス内で取り扱う粉末容器として、J 60及びJ 85があり、これら2種類の粉末容器を同時に取り扱うこともある。このため、グローブボックス内の火災の影響を受けるMOX粉末量としては、J 60 (65kg・MOX, プルトニウム富化度33%) 及びJ 85 (90kg・MOX, プルトニウム富化度18%) の合計量である、33.2kg・Puと設定する。</p> <p>b. 火災の影響を受ける割合</p> <p>グローブボックス内で発生する火災により影響を受ける割合は、上記 a. で設定したグローブボックス内で取り扱う粉末容器中のMOX粉末の全量が火災の影響を受けると想定し、1と設定する。</p> <p>c. 火災に伴い粉末容器から気相中に移行するMOX粉末の割合</p> <p>火災によるMOX粉末の気相への移行については、火災の熱で生ずる上昇気流を駆動力とし、この上昇気流と触れるMOX粉末表面から気相中へ移行していく現象と整理できる。4種類のプルトニウム粉末を用い、温度と風速をパラメータとした文献⁽³⁾によると、最も気相中への移行率が高いのは、風速100cm/sでシュウ酸プルトニウムを700℃で1時間加熱した場合において、試験装置を構成するフィルタ及びライナーへの付着量が約1%/hとの実験結果が得られている。</p> <p>一方、最も潤滑油量が多い造粒装置グローブボックスの火災時の熱気流上昇速度について文献⁽³⁾で示された式で求めると、流速約6m/sとの結果が得られた。</p> <p>上記の実験において確認されている流速は、粉末が火災源直上にある状態での値であるのに対し、実機では火災源の直上に粉末容器はないため直接火災にさらされることはなく、さらに、粉末容器の形状を踏まえると、開口部が限定されており、気流の影響を受けにくい。実機での粉末容器の位置関係と実験での条件との違いを踏まえ、火災の影響によるMOX粉末の気相中への移行率として1m/sの流速による移行率である1%/hを用いる。</p> <p>消火が完了するまでの時間は、運転中のグローブボックス排風機の単一故障による系統切替の時間を約1分、グローブボックス消火装置による消火ガスの放出による消火が完了するまでが約5分である。このため、火災を感知してから消火が完了及び延焼防止ダンパが閉止するまでの時間は約6分と設定する。</p> <p>以上より、グローブボックス内の気相中に移行する割合を10⁻³と設定する。</p> <p>d. 外部への放出経路における除染係数</p> <p>火災に伴いグローブボックス内の気相中に移行したMOX粉末は、グローブボックス排風機を運転した状態で消火ガスを放出することから、グローブボックス排気フィルタ及びグローブボックス排気フィルタユニットによる高性能エアフィルタを介して、グローブボックス排気設備を経由して</p>		

事業許可基準規則第 15 条と許認可実績・適合方針との比較表 (35/35)

①事業許可基準規則	②許認可実績等	③適合方針	①事業許可基準規則 - ②許認可実績等 - ③適合方針の比較結果	②許認可実績等 - ③適合方針の本文比較結果
		<p>外部へ放出されることを想定する。 放出経路であるグローブボックス排気設備のグローブボックス排気ダクトは、長く、屈曲部を多数有しているため、ダクト内へのMOX粉末の沈着による除染係数は10とする。 経路上の高性能エアフィルタは、1段当たり10^9以上 ($0.15 \mu\text{mDOP}$粒子) の除染係数を有し、グローブボックス排気フィルタ及びグローブボックス排気フィルタユニットにより、合計4段で構成する。また、通常時の環境における健全な高性能エアフィルタ3段の除染係数は10^{11}以上という測定試験結果⁽⁴⁾があることから、評価における保守性を考慮し、高性能エアフィルタ4段の除染係数は10^9とする。</p> <p>⑦ 判断基準 設計基準事故時において、公衆に対して著しい放射線被ばくのリスクを与えないこととし、敷地周辺の公衆の実効線量の評価値が発生事象当たり5mSvを超えなければリスクは小さいと判断する。</p> <p>(チ) 評価の結果 評価の結果、敷地境界の実効線量は、約5.6×10^{-8}mSvであることから、拡大防止対策及び影響緩和対策である、火災の感知及び消火並びに消火ガス放出時の高性能エアフィルタを通じた経路からの燃料加工建屋外への排気によって、回収粉末処理・混合装置グローブボックスにおける閉じ込め機能の不全の発生を想定しても、敷地周辺の公衆の実効線量の評価値が5mSvを超えることはなく、公衆に著しい放射線被ばくのリスクを与えることはない。 回収粉末処理・混合装置グローブボックスにおける閉じ込め機能の不全による外部への放射性物質の放出量の計算結果を添7第4表に示す。 放射性物質が外部へ放出されるまでの過程を添7第3図に示す。 本事象が、閉じ込め機能の不全のうち、実効線量が最大となる事象であることから、閉じ込め機能の不全に係る他の事象においても、公衆に著しい放射線被ばくのリスクを与えることはない。</p> <p>(リ) 参考文献 (1) 原子力安全委員会. 発電用軽水型原子炉施設の安全評価に関する審査指針. 1990. (2) ICRP. Age-dependent Doses to Members of the Public from Intake of Radionuclides:Part 5 Compilation of Ingestion and Inhalation Dose Coefficients. ICRP Publication 72. 1996. (3) J. MISHIMA, L. C. SCHEWENDIMAN, C. A. RADASCH. PLUTONIUM RELEASE STUDIES III. RELEASE FROM HEATED PLUTONIUM BEARING POWDERS, BATTELLE MEMORIAL INSTITUTE PACIFIC NORTHWEST LABORATORY, 1968, BNWL-786. (4) Seefeldt, W. H. et al. Characterization of Particulate Plutonium Released in Fuel Cycle Operations. Argonne National Laboratory, 1976, ANL-75-78.</p>		