

【公開版】

提出年月日	令和2年8月 <u>19</u> 日 R <u>31</u>
日本原燃株式会社	

M O X 燃料加工施設における  
新規制基準に対する適合性

安全審査 整理資料

核燃料物質の加工の事業に係る加工事業者の重大事故の発生及び拡大の防止に必要な措置を実施するために必要な技術的能力

## 目 次

### 1 章 基準適合性

#### 1. 全般事項

##### 1. 1 重大事故等対策における要求事項

##### 1. 1. 1 重大事故等の発生を防止するための手順等

##### 1. 1. 2 手順書の整備，訓練の実施及び体制の整備

##### 1. 2 大規模な自然災害又は故意による大型航空機の 衝突その他テロリズムへの対応

#### 2. 特有事項

##### 2. 1 重大事故等対策における要求事項

##### 2. 1. 1 臨界事故に対処するための手順等

##### 2. 1. 2 核燃料物質等を閉じ込める機能の喪失に対 処するための手順等

##### 2. 1. 3 その他の事故に対処するための手順等

##### 2. 1. 4 共通事項

##### 2. 1. 5 工場等外への放射性物質の拡散を抑制する ための手順等

##### 2. 1. 6 重大事故等への対処に必要なとなる水の供給 手順等

##### 2. 1. 7 電源の確保に関する手順等

##### 2. 1. 8 監視測定等に関する手順等

##### 2. 1. 9 緊急時対策所の居住性等に関する手順等

##### 2. 1. 10 通信連絡に関する手順等

##### 2. 2 大規模な自然災害又は故意による大型航空機の 衝突その他のテロリズムへの対応

### 2 章 補足説明資料

令和 2 年 8 月 19 日 R 19

## 1. 全般事項

が達成できる技術的根拠があれば、要求事項に適合するものと判断する。

東京電力株式会社福島第一原子力発電所の事故の教訓を踏まえた重大事故等対策の設備強化等の対策に加え、重大事故に至るおそれがある事故（設計基準事故を除く。）若しくは重大事故（以下「重大事故等」という。）が発生した場合又は大規模な自然災害若しくは故意による大型航空機の衝突その他のテロリズムによるMOX燃料加工施設の大規模な損壊（以下「大規模損壊」という。）が発生するおそれがある場合若しくは大規模損壊が発生した場合における重大事故等対処設備に係る事項，復旧作業に係る事項，支援に係る事項及び手順書の整備，教育，訓練の実施及び体制の整備を考慮し，当該事故等に対処するために必要な手順書の整備，教育，訓練の実施及び体制の整備等運用面での対策を行う。

MOX燃料加工施設は，各処理が独立し，異常が発生したとしても事象の範囲は当該処理単位に限定される。また，取り扱う核燃料物質は，化学的に安定な酸化物であり，焼結処理，焙焼処理及び一部の分析作業を除いて，化学反応による物質の変化及び発熱が生ずるプロセスはなく，さらにMOXの崩壊熱がMOX燃料加工施設に与える影響は小さい。

MOX燃料加工施設では，平常運転時においては従事者への作業安全を考慮し，燃料加工建屋，工程室，グローブボックスの順に気圧を低くすることで，放射性物質の漏えいの拡大を防止する設計とし，施設内の状態監視を実施しているが，

上述したMOX燃料加工施設の特徴を考慮すると、外部電源の喪失又は全交流電源の喪失が発生したとしても、全工程が停止し、核燃料物質は静置され安定な状態となるため、MOX燃料加工施設の外部への放射性物質の放出には至らない。

このため、大きな事故に進展するおそれのある事象が発生した際は、必要に応じて全工程停止及び全送排風機を停止し、地下階においてグローブボックス等内にMOX粉末を静置させることで、核燃料物質を安定な状態に導くことができる。

「第15条 設計基準事故の拡大の防止」において、露出した状態でMOX粉末を取り扱い、火災源となる潤滑油を保有している8基のグローブボックスのうち1基のグローブボックスにおいて単独で火災が発生、グローブボックス内のMOX粉末が飛散し、火災の駆動力で外部に放射性物質が放出される事象を設計基準事故として選定した。

「第22条 重大事故等の拡大の防止等」において、特定されたMOX燃料加工施設における重大事故は、核燃料物質等を閉じ込める機能の喪失であり、露出したMOX粉末を取り扱い、重大事故の発生を仮定するグローブボックスで火災が発生し、設計基準として機能を期待する感知・消火機能が、外的事象の「地震」又は内的事象の「動的機器の多重故障」で喪失することにより火災が継続し、核燃料物質が火災により発生する気流によって気相中へ移行し、放射性物質が環境へ放出されることである。

核燃料物質等を閉じ込める機能の喪失への対処として、加工施設の位置、構造及び設備の基準に関する規則の第二十二

条及び第二十九条に規定される要求を満足する重大事故等の拡大を防止するために必要な措置を講じる。

設計基準対象施設として機能を期待するグローブボックス温度監視装置の感知機能，グローブボックス消火装置の消火機能の喪失を確認した場合には，重大事故等の発生防止対策として，核燃料物質をグローブボックス内に静置した状態を維持するため，全工程停止を行うとともに，火災の発生を未然に防止するため，気体廃棄物の廃棄設備の建屋排風機，工程室排風機，グローブボックス排風機，送風機及び窒素循環ファン並びに燃料加工建屋の非管理区域の換気・空調を行う設備（以下「全送排風機」という。）の停止及び火災源を有するグローブボックス内機器の動力電源を選択的に遮断する。

また，安全系監視制御盤において，設計基準対象施設の消火機能の一部であるグローブボックス排風機の多重故障による消火機能の機能喪失を確認した場合には，連動して停止する設計としている工程室排風機も含めて設備が停止していることを確認するとともに，外部への放射性物質の放出を防止するという観点で，上述の対策に加えて，発生防止対策として，グローブボックス排気設備及び工程室排気設備の流路を遮断するため，中央監視室で，グローブボックス排風機排気閉止ダンパ及び工程室排風機排気閉止ダンパを遠隔閉止する。

上記の対策は，火災の確認ができない場合においても，核燃料物質を静置させ，火災の影響を受けるMOX粉末の対象

を限定すること及び新たな火災の発生を防止することを目的として実施するものであり、火災の消火及び核燃料物質の閉じ込めに直接寄与するものではないが、発生防止対策として位置づけ、手順等の詳細は、「2. 1. 1 核燃料物質等を閉じ込める機能の喪失に対処するための手順等」にて示す。

上記の発生防止対策と並行し、露出した状態でMOX粉末を取り扱い、火災源となる潤滑油を保有しているグローブボックスにおいて、火災が発生し、その火災が継続した場合、MOX粉末の飛散又は漏えいが発生することから、重大事故の拡大防止対策として、気相中に移行したMOX粉末が外部へ放出されることを可能な限り防止するため、感知・消火設備が機能喪失及び火災の発生を確認後、速やかにグローブボックス排気設備及び工程室排気設備の流路を遮断する。また、火災の影響による核燃料物質の気相中への移行の拡大を防止するために、速やかに火災を消火する。

上記対策を実施後、工程室内の放射性物質濃度が通常時と同等になったことを確認した後に、工程室内床面に沈着したMOX粉末を回収する。

重大事故発生時において、中央監視室の安全系監視制御盤や監視制御盤による操作等が可能な場合は、中央監視室の盤において、火災状況確認用温度計の指示値を火災状況確認用温度表示装置により確認するとともに、中央監視室の安全系監視制御盤等から遠隔消火装置の遠隔操作による起動、グローブボックス排気閉止ダンパ及び工程室排気閉止ダンパの遠隔操作による閉止を行う。

## 重大事故等発生時及び大規模損壊発生時の対処に係る基本方針

### 【要求事項】

加工施設において、重大事故に至るおそれがある事故（設計基準事故を除く。）若しくは重大事故（以下「重大事故等」と総称する。）が発生した場合又は大規模な自然災害若しくは故意による大型航空機の衝突その他のテロリズムによる加工施設の大規模な損壊が発生した場合における当該事故等に対処するために必要な体制の整備に関し、原子炉等規制法第 22 条第 1 項の規定に基づく保安規定等において、以下の項目が規定される方針であることを確認すること。

なお、申請内容の一部が本要求事項に適合しない場合であっても、その理由が妥当なものであれば、これを排除するものではない。

### 【要求事項の解釈】

要求事項の規定については、以下のとおり解釈する。

なお、本項においては、要求事項を満たすために必要な措置のうち、手順等の整備が中心となるものを例示したものである。重大事故等の発生の防止及び拡大の防止に必要な措置を実施するために必要な技術的能力には、以下の解釈において規定する内容に加え、事業許可基準規則に基づいて整備される設備の運用手順等についても当然含まれるものであり、これらを含めて手順等が適切に整備されなければならない。

また、以下の要求事項を満足する技術的内容は、本解釈に限定されるものでなく、要求事項に照らして十分な保安水準



重大事故等の発生を防止するための手順について、「2. 1. 2 核燃料物質等を閉じ込める機能の喪失に対処するための手順等」、「2. 1. 5 工場等外への放射性物質の拡散を抑制するための手順等」、「2. 1. 6 重大事故等への対処に必要な水の供給手順等」、「2. 1. 7 電源の確保に関する手順等」、「2. 1. 8 監視測定等に関する手順等」、「2. 1. 9 緊急時対策所の居住性等に関する手順等」及び「2. 1. 10 通信連絡に関する手順等」にて示す。

重大事故等対処設備に係る切替えの容易性、アクセスルート確保、復旧作業としての予備品の確保及び支援に関する事項については、「2. 1. 4 共通事項」にて示す。

「2. 2 大規模な自然災害又は故意による大型航空機の衝突その他のテロリズムへの対応」については、「2. 1. 1 臨界事故に対処するための手順等」から「2. 1. 10 通信連絡に関する手順等」に示した重大事故等の対応手順を基に、大規模な損壊が発生した様々な状況においても、事象進展の抑制及び緩和を行うための手順を整備し、大規模な損壊が発生した場合の対応を実施する。

なお、重大事故等への対処に係る体制の整備に当たっては、MOX燃料加工施設と再処理施設は同じ敷地内にあることから、効果的な重大事故等対策を実施し得るようするため、非常時対策組織を一体化し、重大事故等対策を実施する実施組織及びその支援組織の役割及び責任者を再処理事業所として明確に定める。

また、重大事故等又は大規模損壊に対処し得る体制においても技術的能力を維持管理していくために必要な事項を、「核原料物質、核燃料物質及び原子炉の規制に関する法律」に基づくMOX燃料加工施設保安規定等において規定する。

重大事故の発生及び拡大の防止に必要な措置については、「核燃料物質の加工の事業に係る加工事業者の重大事故の発生及び拡大の防止に必要な措置を実施するために必要な技術的能力に係る審査基準」（以下「技術的能力審査基準」という。）で規定する内容に加え、「事業許可基準規則」に基づいて整備する設備の運用手順等についても考慮した「重大事故等対策の手順の概要」、「重大事故等対策における操作の成立性」及び「事故対処するために必要な設備」を含めて手順等を適切に整備する。

また、重大事故等対処に必要な手順書の整備、訓練の実施及び体制の整備の詳細については、「1. 1. 2 手順書の整備、訓練の実施及び体制の整備」にて示す。

「重大事故等対策の手順と重大事故等対処施設」、「重大事故等対策の手順の概要」及び「重大事故等対策における操作の成立性」については、「2. 1. 1 臨界事故に対処するための手順等」から「2. 1. 10 通信連絡に関する手順等」にて示す。

なお、「2. 1. 1 臨界事故に対処するための手順等」については、臨界事故の発生が想定されないことから、臨界事故に対処するための手順等は不要である。また、「2. 1. 3 その他の事故に対処するための手順等」については、M

○ X 燃料加工施設において，その他の事故に該当する事象はないことから，手順等は不要である。

## 1. 1 重大事故等対策における要求事項

### 1. 1. 1 重大事故等の発生を防止するための手順等

#### 【要求事項】

加工事業者において、重大事故等の発生を防止するために必要な手順等が適切に整備されているか、又は整備される方針が適切に示されていること。

#### 【解釈】

1 加工施設における「重大事故等の発生を防止するために必要な手段等」とは、核燃料物質の種類、取扱量、形態等の特徴を考慮して、重大事故等の発生を防止するための対策として、実行可能なもので有効な効果が期待できるものをいい、以下に掲げる措置又はこれらと同等以上の効果を有する措置を行うための手順等をいう。

#### (1) 臨界事故の発生を防止するための対策

- ・未臨界維持に関する管理手順の一層の強化対策
- ・核燃料物質を溶液で取り扱う場合には、臨界事故を予防する観点で中性子吸収材をあらかじめ投入するための対策
- ・核燃料物質を収納した設備・機器に水が浸入することを可能な限り防止する対策
- ・核燃料物質の想定外の移動を物理的に防止する対策等

#### (2) 核燃料物質等を閉じ込める機能の喪失の発生を防止するための対策

- ・核燃料物質を、可能な限り、苛酷な火災、浸水、衝

撃等の条件下でも健全性が確保された輸送容器（外容器付）により貯蔵する対策

- ・大規模な自然災害が発生したときに，速やかに工程を停止（六ふっ化ウラン（ $UF_6$ ）シリンダの加熱の停止や焼結炉の水素供給の停止等）する対策
- ・設備・機器から核燃料物質が漏えい・飛散したときに，速やかに漏えい箇所を閉止する対策
- ・漏えいした核燃料物質を回収する対策 等

（3）その他の事故の発生を防止するための対策

2 また，上記の対策の内容に応じて，重大事故等対処に必要な資機材の整備，手順書の整備，訓練の実施，体制の整備を行う。なお，重大事故等対処に必要な設備又は資機材の検討に当たっては，対策が確実に機能し，対策に必要な容量，保管場所，自然災害等に対する健全性の確保，重大事故等時の作業環境やアクセスルート等について適切に考慮すること。

3 重大事故等時における現場の作業環境について，放射線業務従事者の作業安全を確保できるものであること（ $UF_6$ を取り扱う施設については， $UF_6$ の漏えいに伴う作業環境（建物内外）への化学的影響を含む）。

（1）重大事故等の発生を防止するための手順

MOX燃料加工施設における重大事故等の発生を防止するため，事象の進展に応じて重大事故等に的確かつ柔軟に対処できる手順を整備する。

手順書には，活動に必要な現場の作業環境の測定

データ等の情報を明確にし，これに基づき対策の実施を判断する基準をあらかじめ定める。

臨界事故については，「22条：重大事故等の拡大の防止等 3. 重大事故の発生を仮定する際の条件の設定及び重大事故の発生を仮定する機器の特定」において，臨界事故の発生が想定されないことから手順等は不要である。

また，MOX燃料加工施設において，その他の事故に該当する事象はないため，手順等は不要である。

核燃料物質等を閉じ込める機能の喪失の発生を防止するための対策については，重大事故の発生を仮定するグローブボックスに係る設計基準対象の施設として機能を期待するグローブボックス温度監視装置の感知機能又はグローブボックス消火装置の消火機能の喪失を確認した場合は，発生防止対策に着手する。

発生防止対策としては，核燃料物質をグローブボックス内に静置した状態を維持するために，全工程の停止を行うとともに，窒素雰囲気グローブボックスを空気に置換するために必要な条件であるグローブボックス排風機を含む全送排風機の停止及び火災の発生の要素である潤滑油の温度上昇やスパークの発生を防ぐために，火災源を有する機器の動力電源の遮断の状態確認（又は停止等の操作）を行う。

なお，グローブボックス排風機の多重故障による

消火機能の機能喪失を確認した場合は、連動して停止する設計としている工程室排風機も含めて設備が停止していることを確認するとともに、外部への放射性物質の放出を防止する観点で、全工程停止、全送排風機停止及び動力電源の一部遮断の対策に加えて、発生防止対策として、グローブボックス排気設備及び工程室排気設備の流路を遮断するため、グローブボックス排風機入口手動ダンパ及び工程室排風機入口手動ダンパを手動閉止する。

上記の対策は、火災の確認ができない場合においても、核燃料物質を静置させ、火災の影響を受けるMOX粉末の対象を限定すること及び新たな火災の発生を防止することを目的として実施するものであり、火災の消火及び核燃料物質の閉じ込めに直接寄与するものではないが、発生防止対策として位置づける。

#### ① 核燃料物質等を閉じ込める機能の喪失の発生を防止するための対策

重大事故の発生を仮定するグローブボックス内で火災が発生し、設計基準対象施設として機能を期待する火災の感知・消火機能が喪失した場合には、重大事故等の発生を防止するため、以下の対策を実施する。

##### a. 全送排風機の停止

グローブボックス内火災の影響を受けた放射性物質が、グローブボックス排気系の排気経路から環境中に放出されることを未然に防止することを

目的として、核燃料物質をグローブボックス内に静置した状態に移行するため、全送排風機の停止操作を行う。

また、全送排風機の停止のうち、以下に示す場合のグローブボックス排風機の停止については、拡大防止対策として位置づける。

- ・ 窒素循環ファンが停止した状態又は窒素循環ラインが破断した状態で、火災の感知・消火機能が喪失し、グローブボックス排風機を停止する場合。
- ・ 全交流電源喪失等で火災の感知消火機能が喪失した状態で、グローブボックス排風機の停止を確認する際に、グローブボックス排風機の運転が継続しており、グローブボックス排風機を停止する場合。

#### b. 全工程停止

核燃料物質をグローブボックス内に静置した状態を維持するため、全送排風機の停止操作を実施後、加工施設を安全の確保ができる状態に移行するため、全工程を停止する。

#### c. 電源の遮断

全工程の停止操作を実施後、火災の発生を防止するため、重大事故の発生を仮定するグローブボックス内機器の動力電源を所内電源設備のパワーセンタ（460V運転予備用母線及び460V常



用母線) にて選択的に遮断する。

② 核燃料物質等を閉じ込める機能の喪失の発生を防止するための手順

設計基準対象施設として機能を期待する感知・消火機能の機能喪失を確認した場合に重大事故等の発生防止対策に着手する。

閉じ込める機能の喪失に関する手順については、発生を防止するための対策（全送排風機の停止，全工程停止及び動力電源の一部遮断）と並行して火災の消火及び核燃料物質等の閉じ込めを実施することから，手順の詳細については，「2. 1. 2 核燃料物質を閉じ込める機能の喪失に対処するための手順等」に併せて示す。

(2) 資機材の整備，手順書の整備，訓練の実施及び体制の整備

① 資機材の整備

核燃料物質等を閉じ込める機能の喪失の発生を防止するための対策（全送排風機の停止，全工程停止及び動力電源の一部遮断）において，その操作に必要な機器はないが，対策班員の防護具及び可搬型照明等を資機材として整備する。

また，資機材は対策に当たる対策班員の人数分の個数を確保し，予備として同数を確保する。

資機材の保管場所については、燃料加工建屋内の短時間で設置場所へ移動できる場所に保管する。また、資機材については、定期的に点検等を行い、常に使用可能な状態に整備することで健全性を確保する。

資機材を保管場所から設置場所へ運搬し、又は他の設備の被害状況を把握するためのアクセスルートをあらかじめ定め、当該ルートには通行の支障となるものを設置しない。

大規模な地震が発生した場合においては、設定したアクセスルートの通行が阻害される場合等を考慮して、必要な資機材を分散して保管することにより、複数のルートから事故発生場所にアクセスできるようにする。

## ② 手順書の整備

(1)で示した重大事故等の発生を防止するための手順について事象の種類及び事象の進展に応じた的確かつ柔軟に対処できるように判断基準を明確に定め、重大事故等発生時対応手順書として整備する。

重大事故の重大事故等に対処するための手順書の整備に係る文書体系、手順書の種類等の詳細は、「1.

1.2 手順書の整備、訓練の実施及び体制の整備(3) 手順書の整備」に示す。

## ③ 訓練の実施

重大事故等の発生を防止するための対策を実施する要員に対し、事象の種類及び事象の進展に応じた的確

確かつ柔軟に対処するために必要な力量を確保するため、教育及び訓練を計画的に実施する。

必要な力量の確保については、平常運転時の実務経験を通じて付与される力量を考慮する。

また、事故時対応の知識及び技能について、重大事故等発生防止対策を実施する要員の役割に応じた教育及び訓練を定められた頻度及び内容で計画的に実施することにより、重大事故等発生防止対策を実施する要員の力量の維持及び向上を図る。

重大事故等に対処するための訓練に係る教育訓練の計画及び実施の基本方針等の詳細は「1.1.2 手順書の整備，訓練の実施及び体制の整備（4）教育及び訓練の実施」に示す。

#### ④ 体制の整備

重大事故の発生を仮定するグローブボックス内で火災が発生し、設計基準対象施設として機能を期待する火災の感知・消火機能が喪失した場合には、MOX燃料加工施設の当直長（MOX燃料加工施設対策班長）は、統括当直長（実施責任者）の代行として、重大事故等対応の着手を判断する。

MOX燃料加工施設の当直長（MOX燃料加工施設対策班長）は、重大事故等対応への着手を統括当直長（実施責任者）に通信連絡設備を用いて報告する。全交流電源喪失等により通信設備が機能喪失した場合は、建屋外から可搬型衛星電話等を用いて統括当直長

へ報告することとし、可搬型衛星電話等が使用できない場合は、MOX燃料加工施設の対策要員が再処理施設の中央制御室に移動し、統括当直長（実施責任者）に直接報告する。

統括当直長（実施責任者）は、再処理施設の中央制御室にて、MOX燃料加工施設の当直長からの通信連絡によりMOX燃料加工施設の状況を把握し、判断基準に基づき重大事故等体制に移行する。

重大事故等に対処するための体制の整備に当たっては、MOX燃料加工施設と再処理施設は同じ敷地内にあることから、効果的な重大事故等対策を実施し得る体制を構築するため、非常時対策組織を一体化し、重大事故等対策を実施する実施組織及びその支援組織の役割及び責任者を再処理事業所として明確に定める。

重大事故等に対処するための体制の整備における方針、各組織の役割及び要員配置の詳細は「1. 1. 2 手順書の整備、訓練の実施及び体制の整備（5）体制の整備」に示す。

### （3）重大事故等発生防止対処時の作業環境の確保

重大事故等時における現場の作業環境について、放射線業務従事者の作業安全を考慮するため、温度、湿度、線量等の作業環境を踏まえ、放射線防護具の他、熱中症対策として、クールベスト等を整備する。

## 1. 1. 1. 1 概要

### (イ) 基本方針

東京電力株式会社福島第一原子力発電所の事故の教訓を踏まえた重大事故等対策の設備強化等の対策に加え、重大事故に至るおそれがある事故（設計基準事故を除く。）若しくは重大事故（以下「重大事故等」という。）が発生した場合又は大規模な自然災害若しくは故意による大型航空機の衝突その他のテロリズムによるMOX燃料加工施設の大規模な損壊（以下「大規模損壊」という。）が発生するおそれがある場合若しくは大規模損壊が発生した場合における重大事故等対処設備に係る事項，復旧作業に係る事項，支援に係る事項及び手順書の整備，教育，訓練の実施及び体制の整備を考慮し，当該事故等に対処するために必要な手順書の整備，教育，訓練の実施及び体制の整備等運用面での対策を行う。

「ロ. (ロ) (1) 重大事故等対策に係る事項」については，重大事故等対策のための手順を整備し，重大事故等の対応を実施する。

「ロ. (ロ) (2) 大規模な自然災害又は故意による大型航空機の衝突その他のテロリズムへの対応における事項」については，「ロ. (ロ) (1) 重大事故等対策に係る事項」の対応手順を基に，大規模な損壊が発生した様々な状況においても，事象進展の抑制及び緩和を行うための手順を整備し，大規模な損壊が発生した場合の対応を実施する。

また、重大事故等又は大規模損壊に対処し得る体制においても技術的能力を維持管理していくために必要な事項を、「原子炉等規制法」に基づくMOX燃料加工施設保安規定等において規定する。

重大事故の発生及び拡大の防止に必要な措置については、「核燃料物質の加工の事業に係る加工事業者の重大事故の発生及び拡大の防止に必要な措置を実施するために必要な技術的能力に係る審査基準」（以下「技術的能力審査基準」という。）で規定する内容に加え、「事業許可基準規則」に基づいて整備する設備の運用手順等についても考慮した「事故対処するために必要な設備」及び「重大事故等対策の手順の概要」、「重大事故等対策における操作の成立性」を含めて手順等を適切に整備する。重大事故等対策の手順の概要を第5表、重大事故等対策における操作の成立性を第6表、事故対処するために必要な設備を第7表に示す。

なお、臨界事故の発生が想定されないことから、臨界事故に対処するための手順等は不要である。また、MOX燃料加工施設においてその他の事故に対処するための手順はない。

1. 1. 1. 2 核燃料物質の加工の事業に係る加工事業者の重大事故の発生及び拡大の防止に必要な措置を実施するために必要な技術的能力

東京電力株式会社福島第一原子力発電所の事故の教訓を踏まえた重大事故等対策の設備強化等の対策に加え，重大事故に至るおそれがある事故（設計基準事故を除く。）若しくは重大事故（以下「重大事故等」という。）が発生した場合又は大規模な自然災害若しくは故意による大型航空機の衝突その他のテロリズムによるMOX燃料加工施設の大規模な損壊（以下「大規模損壊」という。）が発生するおそれがある場合若しくは大規模損壊が発生した場合における重大事故等対処設備に係る事項，復旧作業に係る事項，支援に係る事項及び手順書の整備，教育，訓練の実施及び体制の整備を考慮し，当該事故等に対処するために必要な手順書の整備，教育，訓練の実施及び体制の整備等運用面での対策を行う。

MOX燃料加工施設は，各処理が独立し，異常が発生したとしても事象の範囲は当該処理単位に限定される。また，取り扱う核燃料物質は，化学的に安定な酸化物であり，焼結処理，焙焼処理及び一部の分析作業を除いて，化学反応による物質の変化及び発熱が生ずるプロセスはなく，さらにMOXの崩壊熱がMOX燃料加工施設に与える影響は小さい。

MOX燃料加工施設では，平常運転時においては従事者への作業安全を考慮し，燃料加工建屋，工程室，グローブボックスの順に気圧を低くすることで，放射性物質の漏えいの拡大を防止する設計とし，施設内の状態監視を実施しているが，

上述したMOX燃料加工施設の特徴を考慮すると、外部電源の喪失又は全交流電源の喪失が発生したとしても、全工程が停止し、核燃料物質は静置され安定な状態となるため、MOX燃料加工施設の外部への放射性物質の放出には至らない。

このため、大きな事故に進展するおそれのある事象が発生した際は、必要に応じて全工程停止及び全送排風機を停止し、地下階においてグローブボックス等内にMOX粉末を静置させることで、核燃料物質を安定な状態に導くことができる。

「ニ．(イ)(3)重大事故の発生を仮定する機器の特定結果」において、特定されたMOX燃料加工施設における重大事故は、核燃料物質等を閉じ込める機能の喪失であり、露出したMOX粉末を取り扱い、重大事故の発生を仮定するグローブボックスで火災が発生し、設計基準として機能を期待するグローブボックス温度監視装置の感知機能又はグローブボックス消火装置の消火機能が、外的事象の「地震」又は内的事象の「動的機器の多重故障」で喪失することにより火災が継続し、核燃料物質が火災により発生する気流によって気相中へ移行し、大気中へ放射性物質が放出されることである。

設計基準対象施設として機能を期待するグローブボックス温度監視装置の感知機能、グローブボックス消火装置の消火機能の喪失を確認した場合には、重大事故等の発生防止対策として、核燃料物質をグローブボックス内に静置した状態を維持するため、全工程停止を行うとともに、火災の発生を未然に防止するため、気体廃棄物の廃棄設備の建屋排風機、工程室排風機、グローブボックス排風機、送風機及び窒素循



環ファン並びに燃料加工建屋の非管理区域の換気・空調を行う設備（以下「全送排風機」という。）の停止及び火災源を有するグローブボックス内機器の動力電源を選択的に遮断する。

手順等の詳細は、「添付1 ロ．核燃料物質等を閉じ込める機能の喪失に対処するための手順等」にて示す。

上記と並行し、露出した状態でMOX粉末を取り扱い、火災源となる潤滑油を保有しているグローブボックスでの火災に対し、重大事故の拡大防止対策として、気相中に移行したMOX粉末が外部へ放出されることを可能な限り防止するため、速やかに火災を消火するとともに、グローブボックス排気設備及び工程室排気設備の流路を遮断する。

上記対策を実施後、工程室内床面に沈着したMOX粉末を回収する。

「ハ．（イ）重大事故等対策」については、重大事故等対策のための手順を整備し、重大事故等の対応を実施する。

「ハ．（ロ）大規模な自然災害又は故意による大型航空機の衝突その他のテロリズムへの対応における事項」については、「添付1 イ．臨界事故に対処するための手順等」から「添付1 リ．通信連絡に関する手順等」に示した重大事故等の対応手順を基に、大規模な損壊が発生した様々な状況においても、事象進展の抑制及び緩和を行うための手順を整備し、大規模な損壊が発生した場合の対応を実施する。

なお、重大事故等への対応に係る体制の整備に当たっては、MOX燃料加工施設と再処理施設は同じ敷地内にあること

から、効果的な重大事故等対策を実施し得るようにするため、非常時対策組織を一体化し、重大事故等対策を実施する実施組織及びその支援組織の役割及び責任者を再処理事業所として明確に定める。

また、重大事故等又は大規模損壊に対処し得る体制における技術的能力を維持管理していくために必要な事項を、「核原料物質、核燃料物質及び原子炉の規制に関する法律」に基づくMOX燃料加工施設保安規定等において規定する。

重大事故の発生及び拡大の防止に必要な措置については、「核燃料物質の加工の事業に係る加工事業者の重大事故の発生及び拡大の防止に必要な措置を実施するために必要な技術的能力に係る審査基準」（以下「技術的能力審査基準」という。）で規定する内容に加え、「事業許可基準規則」に基づいて整備する設備の運用手順等についても考慮した「事故対処するために必要な設備」及び「重大事故等対策の手順の概要」、「重大事故等対策における操作の成立性」を含めて手順等を適切に整備する。

重大事故等対策の手順の概要を第5-1表、重大事故等対策における操作の成立性を第5-2表、事故対処するために必要な設備を第5-3表に示す。

なお、第5-1表「1.1 臨界事故に対処するための手順等」に示す通り、設計上定める条件より厳しい条件においても臨界事故の発生が想定されないことから、臨界事故に対処するための手順等は不要である。また、第5-1表「1.10 その他の事故に対処するための手順等」については、MOX燃

料加工施設において，その他の事故の発生を防止するための対策に関する手順等はない。

## 1. 1. 2 手順書の整備，訓練の実施及び体制の整備

### 【要求事項】

加工事業者において，重大事故等に的確かつ柔軟に対処できるよう，あらかじめ手順書を整備し，訓練を行うとともに人員を確保する等の必要な体制の適切な整備が行われているか，又は整備される方針が適切に示されていること。

### 【解釈】

- 1 手順書の整備は，以下によること。
  - a) 加工事業者において，全ての交流電源の喪失，安全機能を有する施設の機器の多重故障及び計測器類の多重故障が，単独で，同時に又は連鎖して発生すること等を想定し，限られた時間の中において施設の状態の把握及び実施すべき重大事故等対策について適切な判断を行うため，必要となる情報の種類，その入手の方法及び判断基準を整理し，まとめる方針であること。
  - b) 加工事業者において，重大事故等の発生を防ぐために最優先すべき操作等の判断基準をあらかじめ明確にする方針であること。
  - c) 加工事業者において，財産（設備等）保護よりも安全を優先する方針が適切に示されていること。
  - d) 加工事業者において，事故の進展状況に応じて具体的な重大事故等対策を実施するための，運転員用及び支援組織用の手順書を適切に定める方針であること。なお，手順書が，事故の進展状況に応じていくつかの種類に分けられる場合は，それらの構成が明確化され，

かつ、各手順書相互間の移行基準を明確化する方針であること。

e) 加工事業者において、重大事故等対策の実施の判断材料として必要なパラメータを手順書に明記する方針であること。また、重大事故等対策実施時に監視、評価すべき項目等を手順書に整理する方針であること。

f) 加工事業者において、前兆事象を確認した時点での事前の対応(例えば大津波警報発令時の加工施設の各工程の停止操作)等ができる手順を整備する方針であること。

重大事故等に的確かつ柔軟に対処できるように、手順書を整備し、教育及び訓練を実施するとともに、必要な体制を整備する。

#### (1) MOX燃料加工施設の重大事故の特徴

グローブボックス内で火災が発生し、それが継続することによって、静置された状態のMOX粉末が火災の影響を受けエアロゾルとして、気相中に移行する。

気相中に移行したMOX粉末が、火災によるグローブボックス内の温度上昇に伴う体積膨張によって、地下3階から地上階までMOX粉末が上昇する駆動力が生じ、設計基準の状態よりも多量のMOX粉末を外部に放出する状態に至る。

グローブボックス内の体積膨張により気相中に移行したMOX粉末は、グローブボックス給気系、グローブボックス排気設備、グローブボックスのパネルの

隙間等から当該グローブボックスの外に移行する。給気系と隙間等から移行したMOX粉末は当該グローブボックスが設置されている工程室に漏えいし、工程室排気設備を経由して外部に放出され、グローブボックス排気設備に移行したものは、グローブボックス排気設備を経由して外部に放出される。

設計基準対象施設の感知機能、消火機能の喪失状態については、発生する要因によって、いくつかのケースが想定されるが、MOX燃料加工施設における重大事故等は閉じ込める機能の喪失のみであることから、対処の方法は限られるとともに、火災の発生が確認された場合は速やかに消火する必要があるため、時間余裕は少なく、直ちに対策に着手する。

## (2) 平常運転時の監視から対策の開始までの流れ

平常運転時の監視から対策の開始までの基本的な流れを第1.1.2-1図に示す。

自然災害については、前兆事象を確認した時点で手順書に基づき対応を実施する。自然災害における対策の開始までの流れを第1.1.2-2図及び第1.1.2-3図に示す。

また、監視及び判断に用いる平常時の運転監視パラメータを第1.1.2-1表に示す。

### ① 平常運転時の監視

平常運転時の監視は、中央監視室の安全系監視制御盤及び監視制御盤にて圧力、温度等のパラメータが適

切な範囲内であること，機器の起動状態及び受電状態を定期的に確認し，記録する。

また，平常時の運転監視パラメータは再処理施設の中央制御室に伝送される。

## ② 異常の検知

a. 異常の検知は，中央監視室での状態監視及び巡視点検結果から，警報発報，運転状態の変動，動的機器の故障，静的機器の損傷等の異常の発生により行う。異常を検知した場合は警報対応手順書に従い，回復操作により安全機能が異常状態から回復できない場合は，全工程を停止する。

露出した状態でMOX粉末を取り扱い，火災源となる潤滑油を保有するグローブボックスにおける火災警報の発報又は現場確認により火災を確認した場合は，設計基準対象施設により自動で消火し，消火完了後に全工程を停止する。

それ以外の箇所で火災の発生が確認された場合は，固定式消火設備又は消火器を用いた消火を実施し，消火完了後に全工程を停止する。

b. 地震時においては，揺れが収まったことを確認してから，速やかに監視制御盤等にて警報発報を確認する。

c. 火山の影響により，降灰予報（「やや多量」以上）を確認した場合は，設備の運転状態の監視を強化するとともに，事前の対応作業として，手順書に基づ

き、全工程停止の措置の判断、送排風機の停止の措置の判断、動力電源停止の措置の判断及び除灰作業の準備を実施する。また、降灰を確認したのち必要に応じ、除灰作業を実施する。

### ③ 安全機能の回復操作

回復操作は、発報した警報に対応する警報対応手順書を参照し、あらかじめ定められた対応を行い、異常状態の解消を図ることにより行う。

警報が発報した場合は、警報対応手順書に従って、現場確認による故障の判断および回復操作を行う。

### ④ 重大事故等の判断

全交流電源喪失に伴う安全系監視制御盤等の監視機能の喪失又は動的機器の多重故障に伴う故障警報（多重）の発報により重大事故の発生を仮定するグローブボックスに係る設計基準対象の施設として機能を期待するグローブボックス温度監視装置の感知機能又はグローブボックス消火装置の消火機能の喪失を確認した場合、MOX燃料加工施設の当直長（MOX燃料加工施設対策班長）は、統括当直長（実施責任者）の代行として、重大事故等対処の着手を判断する。手順着手の判断基準を以下に示す。

#### 【監視機能喪失】

- ・安全系監視制御盤の監視機能喪失
- ・グローブボックス温度監視装置監視制御盤の監視機能喪失



- ・グローブボックス消火装置監視制御盤の監視機能喪失

**【全交流電源喪失】**

- ・母線電圧低（安全系監視制御盤による警報発報）

**【消火機能喪失】**

- ・グローブボックス排風機の多重故障（安全系監視制御盤による警報発報）
- ・グローブボックス消火装置の多重故障（グローブボックス消火装置監視制御盤による警報発報）

**【感知機能喪失（消火機能喪失）】**

- ・グローブボックス温度監視装置の多重故障（グローブボックス温度監視装置監視制御盤による警報発報）

MOX燃料加工施設の当直長（MOX燃料加工施設対策班長）は、重大事故等対処の着手を統括当直長（実施責任者）に通信連絡設備を用いて報告する。また、全交流電源喪失等によりMOX燃料加工施設の設計基準対象施設の通信連絡設備が機能喪失した場合は、建屋外から、可搬型衛星電話（屋外用）を用いて再処理施設の中央制御室への連絡を試みるが、再処理施設の中央制御室において通信連絡設備が機能喪失しており、連絡ができない場合は、MOX燃料加工施設の対策要員が再処理施設の中央制御室に移動し、統括当直長（実施責任者）に直接報告する。

統括当直長（実施責任者）は、再処理施設の中央制

御室にて、MOX燃料加工施設の当直長からの通信連絡又は対策要員からの報告によりMOX燃料加工施設の状態を把握し、判断基準に基づき重大事故等対策を実施する体制に移行する。

#### ⑤ 重大事故等対処

発生防止対策の詳細は、「1. 1. 1 重大事故等の発生を防止するための手順等」にて示す。

重大事故等対処への着手判断を受け、拡大防止対策として、火災の発生を確認するため、中央監視室において、重大事故の発生を仮定するグローブボックスの火災源に設置された火災状況確認用温度計の指示値を、可搬型グローブボックス温度表示端末を接続することにより確認する。

上記と並行して、拡大防止対策として、外部への放射性物質の放出を可能な限り防止するため、中央監視室から移動し、地下1階の排風機室において、グローブボックス排風機入口手動ダンパ及び工程室排風機入口手動ダンパを手動閉止する。

火災状況確認用温度計の指示値が60℃を超える場合は、拡大防止対策として、火災の発生が確認されたグローブボックスに対して、中央監視室近傍から、遠隔手動操作により、地下3階廊下に設置された遠隔消火装置を起動させ、消火剤（ハロゲン化物消火剤）を放出する。火災の消火及び核燃料物質等の閉じ込めに関する手順の詳細については、「2. 1. 2 核燃料

物質等を閉じ込める機能の喪失に対処するための手順等」に示す。

電源の確保，監視測定，情報把握設備の設置及び通信連絡に関する対策について，③で示した判断基準に基づき，重大事故等対処の着手を判断した場合は，各手順に従い対策に着手する。電源の確保等に関する手順の詳細については，「2. 1. 7 電源の確保に関する手順等」，「2. 1. 8 監視測定等に関する手順等」，「2. 1. 9 緊急時対策所の居住性等に関する手順等」及び「2. 1. 10 通信連絡に関する手順等」に示す。

重大事故対処に必要なパラメータについては，中央監視室で確認するとともに，再処理施設の中央制御室及び緊急時対策所に伝送し，監視及び記録する。

### (3) 手順書の整備

重大事故等対策時において，事象の種類及び事象の進展に応じて重大事故等に的確かつ柔軟に対処できるように重大事故等発生時対応手順書を整備する。

- ① 全ての交流電源の喪失，安全機能を有する施設の機器の多重故障及び計測器類の多重故障が，単独で，同時に又は連鎖して発生すること等を想定し，限られた時間の中で，MOX燃料加工施設の状態の把握及び重大事故等対策の適切な判断を行うため，必要な情報の種類，その入手の方法及び判断基準を明確にし，重大事故等発生時対応手順書を整備する。

重大事故等の対処のために把握することが必要なパラメータのうち、MOX燃料加工施設の状態を直接監視するパラメータをMOX燃料加工施設の状態を監視するパラメータの中からあらかじめ選定し、計器の故障時にMOX燃料加工施設の状態を把握するための手順及び計測に必要な計器電源が喪失した場合の手順を重大事故等発生時対応手順書に整備する。

また、選定した直接監視するパラメータが計器の故障等により計測できない場合は、可搬型計器を現場に設置し、定期的にパラメータ確認を行うことを重大事故等発生時対応手順書に明記する。

MOX燃料加工施設に影響を及ぼす可能性がある自然現象又は自然現象発生後の施設周辺の状況については、再処理施設の屋外監視カメラから得られた情報を、ページング装置及び所内携帯電話等の所内通信連絡設備により情報共有する。また、火災発生等を確認した場合に消火活動等の対策に着手するための判断材料として必要なパラメータを明確にした手順書を整備する。

② 重大事故の発生及び拡大を防ぐために最優先すべき操作等の判断基準をあらかじめ明確にし、限られた時間の中で実施すべき重大事故等への対処について各役割に応じて対処できるよう、重大事故等発生時対応手順書を整備する。

③ 重大事故等への対処において、放射性物質を燃料

加工建屋内に可能な限り閉じ込めるための手順書を整備する。

全交流電源喪失時等において、準備に長時間を要する可搬型重大事故等対処設備を必要な時期に使用可能とするため、準備に要する時間を考慮の上、明確な手順着手の判断基準を重大事故等発生時対応手順書に整備する。

警報発報により発生を検知する重大事故については、当該重大事故への対処において、放射性物質をMOX燃料加工施設内に可能な限り閉じ込めるための対処等を重大事故等発生時対応手順書に整備する。

重大事故等の発生防止対策及び拡大防止対策については、発生防止対策の結果に基づき拡大防止対策の実施を判断するのではなく、重大事故の発生を仮定するグローブボックス内火災に係る火災の感知・消火機能の喪失により、重大事故等の発生防止対策及び拡大防止対策の実施を同時に判断することを重大事故等発生時対応手順書に明記する。

一連の重大事故等対策の完了後、工程室内の放射性物質濃度が通常時と同等になったことを確認した後に、工程室内床面に沈着したMOX粉末を回収する。また、回収作業の一環として、作業を実施するための作業環境を確保するために、閉じ込める機能の回復に係る作業を実施する。これらの対策を記載した重大事故等発生時対応手順書を整備する。

また、重大事故等への対処を実施するに当たり、作業に従事する要員の過度な放射線被ばくを防止するため、放射線被ばく管理に係る対応について重大事故等発生時対応手順書に整備する。

重大事故等発生時の被ばく線量管理は、個人線量計による被ばく線量管理及び管理区域での作業時間管理によって行う。1作業あたりの被ばく線量が10mSv以下とすることを目安に計画線量を設定し、作業者の被ばく線量を可能な限り低減できるようにする。また、1作業あたりの被ばく線量が10mSv以下での作業が困難な場合は、緊急作業における線量限度である100mSv又は250mSvを超えないよう管理する。その場合においても、作業者の被ばく線量が可能な限り低減できるよう、段階的に計画線量を設定する。

建屋内の重大事故等対策の作業については、作業負荷の観点から1回当たり1時間30分以内を目安とし、当該作業後に他の作業を行う場合には、30分の休憩時間を確保する。

建屋外の重大事故等対策の作業については、交代で休憩をとりながら作業を行う。また、大型移送ポンプ車の連続運転中の監視作業は、2人の監視要員が1時間交代で休憩をとりながら監視を行う。

地震時においては、地震発生直後に要員は自らの身を守るための行為を実施し、揺れが収まったことを確認してから安全系監視制御盤等により、火災の感知・

消火機能が維持されているかの確認を実施するため、地震の発生を起点として、その後 10 分間は要員による対処を期待しない。そのため、重大事故等の対策に必要な要員の評価等においては、重大事故等への対処のうち判断に基づき実施する操作及び作業は、地震の発生 10 分後以降に開始するものとする。

- ④ 財産（設備等）保護よりも安全を優先する共通認識を持ち、行動できるよう、社長は、あらかじめ方針を示す。

重大事故等時の対処においては、財産（設備等）保護よりも安全を優先する方針に基づき定めた重大事故等発生時対応手順書を整備し、判断基準を明記する。重大事故等対策時においては、統括当直長（実施責任者）は躊躇せず判断できるように、財産（設備等）保護よりも安全を優先する方針に基づき、判断基準を定めた重大事故等発生時対応手順書を整備する。

重大事故等対策時の非常時対策組織の活動において、重大事故等対処を実施する際に、再処理事業部長（非常時対策組織本部長）は、財産（設備等）保護よりも安全を優先する方針に従った判断を実施する。

- ⑤ 事故の進展状況に応じて具体的な重大事故等対策を実施するため、実施組織用及び支援組織用の手順書を適切に定める。手順書が事故の進展状況に応じていくつかの種類に分けられる場合は、それらの構成を明確化し、かつ、各手順書相互間の移行基準を明

確化する。

重大事故等発生時において、再処理施設と共通の手順で対処を実施する作業については、再処理施設の重大事故等発生時対応手順書を使用する。また、再処理施設と設備を共用する場合は、対処の内容、体制、数量を考慮しても、両施設が重大事故等に的確かつ柔軟に対処できるように、対処の優先順位、判断材料として必要なパラメータ等を再処理施設の重大事故等発生時対応手順書に定める。

各手順書は、重大事故等対策を的確に実施するために、事故の進展状況に応じて、以下のように構成し定める。重大事故等発生時対応手順書を含む文書体系を第1.1.2-4図に示す。

a. 運転手順書

MOX燃料加工施設の平常運転（操作項目、パラメータ等の確認項目、操作上の注意事項等）を記載した手順書

b. 警報対応手順書

中央監視室、制御室及び現場制御盤に警報が発生した際に、警報発生原因の除去あるいは設備を安全な状態に維持するために必要な対応を警報ごとに記載した手順書

c. 重大事故等発生時対応手順書

複数の設備の故障等による異常又は重大事故に至るおそれがある場合に必要な対応を重大事故事



象ごとに記載した手順書で、以下のとおりとする。

- ・ 重大事故への進展を防止するための発生防止手順書
- ・ 重大事故に至る可能性がある場合、事故の拡大を防止するための手順書

警報対応手順書で対応中に機器の多重故障が発生し、火災の感知・消火の機能喪失が確認された場合は、重大事故等対処の着手を判断し、重大事故等発生時対応手順書へ移行する。

さらに、重大事故等発生時対応手順書で対応中に発生防止及び拡大防止（影響緩和含む）への措置がすべて機能しない場合、大規模損壊発生時対応手順書へ移行する。

大気及び海洋への放射性物質の拡散の抑制，中央監視室，モニタリング設備，緊急時対策所並びに通信連絡設備に関する手順書を整備する。

重大事故等発生時対応手順書は，事故の進展状況に応じて構成を明確化し，手順書相互間を的確に移行できるように，移行基準を明確にする。

重大事故等発生時の対策のうち，要員に余裕があった場合のみに実施できるもの，特定の状況下においてのみ有効に機能するもの，対処に要する手順が多いこと等により，対処に要する時間が重大事故等対処設備を用いた対処よりも長いものは，自主対策として位置づける。

自主対策については、重大事故等の対処に悪影響を与えない範囲で実施することをこれらの手順書に明記する。

- ⑥ 重大事故等対策実施の判断材料として確認する温度等の計測可能なパラメータを整理し、重大事故等発生時対応手順書に明記する。また、重大事故等対策実施時におけるパラメータの挙動予測、影響評価すべき項目及び監視パラメータ等を、重大事故等発生時対応手順書に明記する。

重大事故等の対処のために把握することが必要なパラメータをあらかじめ選定し、運転手順書及び重大事故等発生時対応手順書に明記する。

重大事故等発生時対応手順書には、耐震性、耐環境性のある計測機器での確認の可否、記録の可否、直流電源喪失時における可搬型計器による計測可否等の情報を明記する。

有効性評価等にて整理した有効な情報は、実施組織要員である当直（運転員）が監視すべきパラメータの選定、状況の把握及び進展予測並びに対応処置の参考情報とし、重大事故等発生時対応手順書に明記する。

また、有効性評価等にて整理した有効な情報は、支援組織が支援するための参考情報とし、重大事故等発生時支援実施手順書に整理する。

- ⑦ 前兆事象として把握ができるか、重大事故等を引

き起こす可能性があるかを考慮して、設備の安全機能の維持及び事故の未然防止対策をあらかじめ検討し、前兆事象を確認した時点で、必要に応じて事前の対応ができる体制及び手順書を整備する。

対処により重大事故等に至ることを防止できる自然現象については、施設周辺の状況に加えて、気象庁発表の警報等を踏まえた進展を予測し、施設の安全機能の維持及び事故の防止措置を講ずるため、必要に応じて事前の対応ができる体制及び手順書を整備する。

大津波警報が発表された場合に、MOX燃料加工施設を安全の確保ができる状態に移行させるため、原則として各工程の停止操作を実施するための手順書を整備する。

台風の通過が想定される場合に、屋外設備の暴風雨対策及び巡視点検を強化するため、必要に応じて事前の対応を実施するための手順書を整備する。

竜巻の発生が予想される場合に、車両の退避又は固縛の実施、クレーン作業の中止等、設計竜巻から防護する施設を防護するため、必要に応じて事前の対応を実施するための手順書を整備する。

火山の影響により、降灰予報（「やや多量」以上）を確認した場合に、MOX燃料加工施設を安全の確保ができる状態に移行させるため、原則として各工程の停止操作を実施するための手順書を整備する。

設計基準を上回る規模の積雪が予想される場合に、降雪の状況に応じて除雪作業を実施するための手順書を整備する。

その他の前兆事象を伴う事象については、気象情報の収集，巡視点検の強化及び前兆事象に応じた事故の未然防止の対応ができる手順書を整備する。

**【補足説明資料 1. 1. 2 - 1, - 2, - 3】**

## 【解釈】

2 訓練は、以下によること。

- a) 加工事業者において、重大事故等対策は幅広い加工施設の状況に応じた対策が必要であることを踏まえ、その教育訓練等は重大事故等時の加工施設の挙動に関する知識の向上を図ることのできるものとする方針であること。
- b) 加工事業者において、重大事故等対策を実施する要員の役割に応じて、定期的に知識ベースの向上に資する教育を行うとともに、下記3 a) に規定する実施組織及び支援組織の実効性等を総合的に確認するための演習等を計画する方針であること。
- c) 加工事業者において、普段から保守点検活動を自らも行って部品交換等の実務経験を積むことなどにより、加工施設及び予備品等について熟知する方針であること。
- d) 加工事業者において、放射性物質や化学物質等による影響、夜間及び悪天候下等を想定した事故時対応訓練を行う方針であること。
- e) 加工事業者において、設備及び事故時用の資機材等に関する情報並びにマニュアルが即時に利用できるよう、普段から保守点検活動等を通じて準備し、及びそれらを用いた事故時対応訓練を行う方針であること。

### (4) 教育及び訓練の実施

重大事故等対策を実施する要員に対し、重大事故等対策時における事故の種類及び事故の進展に応じて

的確かつ柔軟に対処するために必要な力量を確保するため、教育及び訓練を計画的に実施する。

必要な力量の確保については、平常運転時の実務経験を通じて付与される力量を考慮する。

また、事故時対応の知識及び技能について、重大事故等対策を実施する要員の役割に応じた教育及び訓練を定められた頻度及び内容で計画的に実施することにより、重大事故等対策を実施する要員の力量の維持及び向上を図る。

教育及び訓練の頻度と力量評価の考え方は、以下の基本方針に基づき教育訓練の計画を定め、実施する。

- ・重大事故等対策を実施する要員に対し必要な教育及び訓練を年1回以上実施し、評価することにより、力量が維持されていることを確認する。
- ・重大事故等対策を実施する要員が力量の維持及び向上を図るためには、各要員の役割に応じた教育及び訓練を受ける必要がある。各要員の役割に応じた教育及び訓練を計画的に繰り返すことにより、各手順を習熟し、力量の維持及び向上を図る。
- ・重大事故等対策を実施する要員の力量評価の結果に基づき教育及び訓練の有効性評価を行い、年1回の実施頻度では力量の維持が困難と判断される教育及び訓練については、年2回以上実施する。
- ・重大事故等対策における中央監視室及び再処理施設の中央制御室での操作及び動作状況確認等の

短時間で実施できる操作以外の作業や操作については、「2. 1. 2 核燃料物質等を閉じ込める機能の喪失に対処するための手順等」から「2. 1. 10 通信連絡に関する手順等」の「重大事故等対策における操作の成立性」に必要な重大事故等に対処する要員数及び想定時間にて対応できるように、教育及び訓練により効果的かつ確実に実施できることを確認する。

- ・教育及び訓練の実施結果により、手順、資機材及び体制について改善要否を評価し、必要により手順、資機材の改善、体制、教育及び訓練計画への反映を行い、力量を含む対応能力の向上を図る。

重大事故等対策を実施する要員に対して、重大事故等時における事故の種類及び事故の進展に応じて的確かつ柔軟に対処できるように、重大事故等対策を実施する要員の役割に応じた教育及び訓練を実施し、計画的に評価することにより力量を付与し、運転開始前までに力量を付与された重大事故等対策を実施する要員を必要人数配置する。

重大事故等対策を実施する要員を確保するため、以下の基本方針に基づき教育及び訓練を実施する。

計画（P）、実施（D）、評価（C）、改善（A）のプロセスを適切に実施し、PDCAサイクルを回すことで、必要に応じて手順書の改善、体制の改善等の継続的な重大事故等対策の改善を図る。

- ① 重大事故等対策は、M O X 燃料加工施設の状況に応じた幅広い対策が必要であることを踏まえ、重大事故等対策を実施する要員の役割に応じて、重大事故等発生時のM O X 燃料加工施設の挙動に関する知識の向上を図る教育及び訓練を実施する。

重大事故等対策時にM O X 燃料加工施設の状況を早期に安全の確保ができる状態に導くための的確な状況把握、確実及び迅速な対応を実施するために必要な知識について、重大事故等対策を実施する要員の役割に応じた、教育及び訓練を計画的に実施する。

- ② 重大事故等対策を実施する要員の役割に応じて、定期的に重大事故等対策に係る知識ベースの理解向上に資する教育を行う。また、重大事故等対策に関する基本的な知識、施設のプロセスの原理、安全設計及び対処方法について、教育により習得した知識の維持及び向上を図るとともに、日常的な施設の操作により、習得した操作に関する技能についても維持及び向上を図る。

現場作業に当たる重大事故等対策を実施する要員が、作業に習熟し必要な作業を確実に完了できるように、重大事故等対策を実施する要員の役割分担及び責任者などを定め、連携して一連の活動を行う訓練を計画的に実施する。

重大事故等対策を実施する要員に対しては、要員の役割に応じて、重大事故等対策時のM O X 燃料加工施



設の状況把握，的確な対応操作の選択，確実な指揮命令の伝達の一連の非常時対策組織の機能，非常時対策組織における技術支援組織及び運営支援組織の位置づけ，実施組織と支援組織の連携を含む非常時対策組織の構成及び手順書の構成に関する机上教育を実施するとともに，重大事故等対策を実施する要員の役割に応じて，重大事故等対策に係る訓練を実施する。

重大事故等対策時のMOX燃料加工施設の状態把握，的確な対応操作の選択等，実施組織及び支援組織の実効性等を総合的に確認するための訓練等を計画的に実施する。

重大事故等対策を実施する要員に対しては，要員の役割に応じて，知識の向上と手順書の実効性を確認するため，模擬訓練を実施する。また，重大事故等対策時の対応力を養成するため，手順に従った対応中において判断に用いる監視計器の故障や作動すべき機器の不作動等，多岐にわたる機器の故障を模擬し，関連パラメータによる事象判断能力，代替手段による復旧対応能力等の運転操作の対応能力向上を図る。

重大事故等対策を実施する要員に対しては，要員の役割に応じて，MOX燃料加工施設の安全機能の回復のための対応操作を習得することを目的に，手順や資機材の取扱い方法の習得を図るための訓練を，訓練ごとに頻度を定めて実施する。訓練では，訓練ごとの訓練対象者全員が実際の設備又は訓練設備を操作して

訓練を実施する。

- ③ 重大事故等対策時において復旧を迅速に実施するために、平常時から保守点検活動を社員自らが行って、部品交換等の実務経験を積むこと等により、MOX燃料加工施設及び予備品等について熟知する。

当直（運転員）は、平常運転時に実施する項目を定めた手順書に基づき、設備の巡視点検、定期点検及び運転に必要な操作を自らが行う。

現場における設備の点検においては、マニュアルに基づき、隔離の確認、外観目視点検、試運転等の重要な作業ステップをホールドポイントとし立会確認を行うとともに、工事要領書の内容確認及び作業工程検討等の保守点検活動を社員自らが行う。さらに、重大事故等対策時からの設備復旧に係わる要員は、要員の役割に応じて、研修施設等にてポンプ及び空気圧縮機の分解点検及び部品交換並びに補修材による応急措置の実習を協力会社とともに実施することにより技能及び知識の向上を図る。

重大事故等対策については、重大事故等対策を実施する要員が、要員の役割に応じて、可搬型重大事故等対処設備の設置、配管接続、ケーブルの敷設及び接続、放出される放射性物質の濃度の測定、線量の測定、アクセスルートの確保及びその他の重大事故等対策の資機材を用いた訓練を行う。

重大事故等対策を実施する要員のうち自衛消防組

織の消火班の要員は、初期消火活動を実施するための消防訓練を定期的実施する。

MOX燃料加工施設並びに再処理施設の各要員の教育及び訓練は、連携して行うことで必要な知識の向上及び技能の習得を図る。

統括当直長は、重大事故等発生時及び大規模損壊時の各事象発生時に的確に判断することが求められるため、総合的に教育及び訓練を実施する。

④ 重大事故等対処施設のうち、取扱いに資格を有する設備については、有資格者により取扱いを可能とし、教育及び訓練を実施することで技能の維持及び向上を図る。

⑤ 重大事故等対策を実施する要員は、重大事故等対策及び重大事故等発生後の復旧を迅速に実施するため、放射性物質、化学物質等による影響を想定した訓練及び放射線防護具等を使用する訓練並びに夜間の視界不良及び悪天候下の厳しい環境条件を想定した事故時対応訓練を行う。

また、あらかじめ定めた連絡体制に基づき、夜間又は休日（平日の勤務時間帯以外）を含めて必要な重大事故等対策を行う要員を非常招集できるように、アクセスルート等を検討するとともに、非常時対策組織要員の対象者に対して計画的に通報連絡訓練を実施する。

⑥ 重大事故等対策を実施する要員は、重大事故等対

策時の対応や事故後の復旧を迅速に実施するため、設備及び事故時用の資機材等に関する情報並びに手順書及びマニュアルが即時に利用できるように、平常時から保守点検活動等を通じて準備し、それらの情報及び手順書及びマニュアルを用いた事故時対応訓練を行う。

それらの情報及び手順書並びにマニュアルを用いて、事故時対応訓練を行うことで、設備資機材の保管場所、保管状態を把握し、取扱いの習熟を図るとともに、資機材等に関する情報及び手順書の管理を実施する。

【補足説明資料 1. 1. 2 - 4】

## 【解釈】

- 3 体制の整備は、以下によること。
- a) 加工事業者において、重大事故等対策を実施する実施組織及びその支援組織の役割分担及び責任者などを定め、効果的な重大事故等対策を実施し得る体制を整備する方針であること。
  - b) 実施組織とは、運転員等により構成される重大事故等対策を実施する組織をいう。
  - c) 実施組織は、加工施設内の各工程で同時に又は連鎖して重大事故等が発生した場合においても対応できる方針であること。
  - d) 支援組織として、実施組織に対して技術的助言を行う技術支援組織及び実施組織が重大事故等対策に専念できる環境を整える運営支援組織等を設ける方針であること。
  - e) 加工事業者において、重大事故等対策の実施が必要な状況においては、実施組織及び支援組織を設置する方針であること。また、あらかじめ定めた連絡体制に基づき、夜間及び休日を含めて必要な要員が招集されるよう定期的に連絡訓練を実施することにより円滑な要員招集を可能とする方針であること。
  - f) 加工事業者において、重大事故等対策の実施組織及び支援組織の機能と支援組織内に設置される各班の機能が明確になっており、それぞれ責任者を配置する方針であること。

- g) 加工事業者において、指揮命令系統を明確化する方針であること。また、指揮者等が欠けた場合に備え、順位を定めて代理者を明確化する方針であること。
- h) 加工事業者において、上記の実施体制が実効的に活動するための施設及び設備等を整備する方針であること。
- i) 支援組織は、加工施設の状態及び重大事故等対策の実施状況について、適宜工場等の内外の組織へ通報及び連絡を行い、広く情報提供を行う体制を整える方針であること。
- j) 加工事業者において、工場等外部からの支援体制を構築する方針であること。

#### (5) 体制の整備

重大事故等発生時において重大事故等に対応するための体制として、以下の方針に基づき整備する。

- ① 重大事故等対策を実施する実施組織及び実施組織に対して支援を行う支援組織の役割分担及び責任者などを定め、指揮命令系統を明確にし、効果的な重大事故等対策を実施し得る体制を整備する。

重大事故等を起因とする原子力災害が発生するおそれがある場合又は発生した場合に、事故原因の除去、原子力災害の拡大防止及びその他の必要な活動を迅速かつ円滑に行うため、再処理事業部長（原子力防災管理者）は、事象に応じて非常事態を発令し、非常時対策組織の非常招集及び通報連絡を行い、非常時対策組織を設置して対処する。

重大事故等への対処に係る体制の整備に当たっては、MOX燃料加工施設と再処理施設は同じ敷地内にあることから、効果的な重大事故等対策を実施し得るようになるため、非常時対策組織を一体化し、重大事故等対策を実施する実施組織、支援組織の役割及び責任者を再処理事業所として明確に定める。

非常時対策組織は、MOX燃料加工施設及び再処理施設の各工程で同時に重大事故等が発生した場合においても対応できるようにする。

再処理事業部長（原子力防災管理者）は、非常時対策組織本部の本部長として、非常時対策組織の統括管理を行い、責任を持って原子力防災の活動方針を決定する。

非常時対策組織における指揮命令系統を明確にするとともに、指揮者である非常時対策組織本部の本部長（原子力防災管理者）が不在の場合は、あらかじめ定めた順位に従い、副原子力防災管理者がその職務を代行する。

非常時対策組織は、本部長、副本部長、再処理工場長、MOX燃料加工施設及び再処理施設の核燃料取扱主任者、連絡責任者及び支援組織の各班長で構成する非常時対策組織本部、重大事故等対策を実施する実施組織、実施組織に対して技術的助言を行う技術支援組織及び実施組織が重大事故等対策に専念できる環境を整える運営支援組織（以下技術支援組織及び運営支

援組織の両者をあわせて「支援組織」という。)で構成する。

非常時対策組織において、指揮命令は非常時対策組織本部の本部長を最上位に置き、階層構造の上位から下位に向かってなされる。一方、下位から上位へは、実施事項等が報告される。

非常時対策組織の構成を第1.1.2-2表、非常時対策組織の体制図を第1.1.2-5図に示す。

平常運転時の体制下での運転、日常保守点検活動の実施経験が非常時対策組織での事故対応、復旧活動に活かすことができ、組織が効果的に重大事故等対策を実施できるように、専門性及び経験を考慮した作業班の構成を行う。

火災発生時の消火活動は、非常時対策組織とは別組織の自衛消防組織(第1.1.2-6図参照)のうち、消火班及び消火専門隊が実施する。

- ② 非常時対策組織本部は、本部長、副本部長、再処理工場長、核燃料取扱主任者、連絡責任者及び支援組織の各班長で構成し、緊急時対策所を活動拠点として、施設状況の把握等の活動を統括管理し、非常時対策組織の活動を統括管理する。

重大事故等対策時には支援組織要員を再処理施設の中央制御室へ派遣し、MOX燃料加工施設や再処理施設の状況を非常時対策組織本部及び支援組織に報告する。また、支援組織の対応状況についても支援組



織の各班長より適宜報告されることから、常に綿密な情報の共有がなされる。

あらかじめ定めた手順にしたがって実施組織が行う重大事故等対策については、統括当直長（実施責任者）の判断により自律的に実施し、非常時対策組織本部及び支援組織に実施の報告が上がってくる。

核燃料取扱主任者は、重大事故等対策時の非常時対策組織において、その職務に支障をきたすことがないように、独立性を確保する。MOX燃料加工施設の核燃料取扱主任者は、MOX燃料加工施設の重大事故等対策に関し保安の監督を誠実かつ最優先に行うことを任務とする。

核燃料取扱主任者は、重大事故等対策に係る手順書の整備に当たって、保安上必要な事項について確認を行う。

夜間及び休日（平日の勤務時間帯以外）に重大事故等が発生した場合、核燃料取扱主任者が保安の監督を誠実に行うことができるように、非常時対策組織要員は、通信連絡設備により必要の都度、情報連絡（MOX燃料加工施設の状況、対策の状況）を行う。MOX燃料加工施設の核燃料取扱主任者は得られた情報に基づき、MOX燃料加工施設の重大事故等対策に関し保安上必要な場合は、非常時対策組織要員への指示並びに非常時対策組織本部の本部長へ意見具申及び対策活動への助言を行う。

非常時対策組織の機能を担う要員の規模は、対応する事故の様相及び事故の進展や収束の状況により異なるが、それぞれの状況に応じて十分な対応が可能な組織とする。

- ③ 実施組織は、当直（運転員）等により構成され、重大事故等対策を円滑に実施できる体制とし、役割に応じて責任者を配置する。

a. 実施組織

実施組織は、統括当直長を実施責任者とする。実施責任者（統括当直長）は、重大事故等対策の指揮を執る。

実施組織は、建屋対策班、建屋外対応班、通信班、放射線対応班、要員管理班及び情報管理班で構成する。

実施責任者（統括当直長）は、実施組織の建屋対策班の各班長、通信班長、放射線対応班長、要員管理班長、情報管理班長を任命し、重大事故等対策の指揮を執るとともに、対策活動の実施状況に応じ、支援組織に支援を要請する。また、実施責任者（統括当直長）又はあらかじめ指名された者は、実施組織の連絡責任者として、事象発生時における対外連絡を行う。

実施組織のうち、MOX燃料加工施設対策班は、中央監視室を活動拠点とする。

消火及びダンパ閉による閉じ込めが完了し、再処

理施設の中央制御室に監視パラメータの伝送が可能となった場合は、活動拠点を再処理施設の制御建屋に移す。

また、工場等外への放射性物質の大量放出のおそれ又は故意による大型航空機の衝突が生じたことにより、中央監視室が使用できなくなる場合には、M O X 燃料加工施設対策班は再処理施設の制御建屋に活動拠点を移行し、対策活動を実施する。

再処理施設の制御建屋が使用できなくなる場合には、実施組織要員は、緊急時対策所に活動拠点を移行し、対策活動を実施する。

(a) 実施組織の各班の役割

- i. 建屋対策班は、制御建屋対策班、前処理建屋対策班、分離建屋対策班、精製建屋対策班、ウラン・プルトニウム混合脱硝建屋対策班、ガラス固化建屋対策班、使用済燃料受入れ・貯蔵建屋対策班及びM O X 燃料加工施設対策班で構成する。

建屋対策班は、各対策実施の時間余裕の算出、可搬型計器の設置を含む各建屋における対策活動の実施及び各建屋の対策の作業進捗管理並びに各建屋周辺の線量率確認及び可搬型設備の起動確認等を行う。

- ii. 建屋外対応班は、屋外のアクセスルートの確保、貯水槽から各建屋近傍までの水供給及び可搬型重大事故等対処設備への燃料補給を行うとともに

に、工場等外への放射性物質及び放射線の放出抑制並びに航空機墜落火災発生時の消火活動を行う。

iii. 通信班は、再処理施設の中央制御室において、所内携帯電話の使用可否の確認結果に応じて、可搬型衛星電話（屋内用）、可搬型衛星電話（屋外用）、可搬型トランシーバ（屋内用）、可搬型トランシーバ（屋外用）の準備、確保及び設置を行う。また、通信班は、通信連絡設備設置完了後は要員管理班へ合流する。

iv. 放射線対応班は、可搬型排気モニタリング設備、可搬型環境モニタリング設備及び可搬型気象観測設備の設置、重大事故等の対策に係る放射線並びに放射能の状況把握、管理区域退域者の身体サーベイ、モニタリングポスト等への代替電源給電実施組織要員の被ばく管理等を行う。

また、実施組織要員又は自衛消防組織の消火班員若しくは消火専門隊員に負傷者が発生した場合は、負傷者の汚染検査（除染等を含む）を行い、その結果とともに、負傷者を支援組織の放射線管理班へ引き渡す。

MOX燃料加工施設の放射線対応班は、燃料加工建屋周辺のモニタリング及び風向・風速の測定を行う。

v. 要員管理班は、再処理施設の中央制御室内の中

中央安全監視室において、再処理施設の中央制御室内の要員把握を行うとともに、建屋対策班の依頼に基づき、中央制御室内の対策班員の中から各建屋の対策作業の要員の割り当て等を行う。

対策作業に先立ち実施する現場環境確認のため、実施責任者(統括当直長)の指示に基づき、対策班員の中から現場環境確認要員を確保する。

また、実施組織要員又は自衛消防組織の消火班員若しくは消火専門隊員に負傷者が発生した場合、人命保護を目的に速やかに負傷者の救護を行い、汚染検査のため、実施組織の放射線対応班へ引き渡す。

vi. 情報管理班は、再処理施設の中央制御室内の中央安全監視室において時系列管理表の作成、作業進捗管理表の作成及び作業進捗の管理、作業時間の管理、各建屋での対策実施に係る時間余裕の集約及び作業開始目安時間の集約を行う。

#### (b) 建屋対策班の要員毎の役割

i. 地震を要因とする全交流電源喪失による安全機能の喪失又は安全系監視制御盤等の機能喪失の場合

MOX燃料加工施設対策班長は、MOX燃料加工施設において重大事故等が発生した場合、MOX燃料加工施設の情報管理班長とともに中央監視室から再処理施設の制御建屋に移動し、再処理施

設の制御建屋の中央安全監視室において、MOX燃料加工施設対策班員に対策を指示し、MOX燃料加工施設における状況確認及び活動状況の把握を行い、実施責任者(統括当直長)へ活動結果の報告を行う。

MOX燃料加工施設の現場管理者は、対策作業開始後、MOX燃料加工建屋の作業状況を、通信連絡設備を用いてMOX燃料加工施設対策班長に伝達するとともに、対策の作業進捗管理を行う。また、MOX燃料加工施設対策班の現場管理者は、対策班員にMOX燃料加工施設対策班長からの指示を伝達するとともに、MOX燃料加工施設内の状況や作業進捗状況等の情報収集を行う。MOX燃料加工施設対策班長が再処理施設の制御建屋への移動中は、MOX燃料加工施設の現場管理者が指揮を代行する。

MOX燃料加工施設の対策班員は、MOX燃料加工施設対策班長又はMOX燃料加工施設現場管理者の指揮の下、燃料加工建屋における重大事故等への対策を実施する。

また、再処理施設の建屋対策班長は、対策作業に先立ち実施する現場環境確認のため、実施責任者(統括当直長)の指示に基づき要員管理班が割り当てた要員に対して現場環境確認(屋内のアクセスルートの確認)、可搬型通話装置の設置及び圧

縮空気手動供給ユニットの弁操作を指示する。

再処理施設の建屋対策班の現場管理者は、初動対応として、担当建屋近傍において、各建屋周辺の線量率確認、可搬型発電機、可搬型排風機及び可搬型空気圧縮機の起動確認を行う。

地震を要因とする溢水に対しては、破損を想定する機器について耐震対策を実施することにより基準地震動による地震力に対して耐震性を確保する。

しかしながら、現場環境確認時の建屋対策班の対策班員の防護装備については、現場環境が悪化している可能性も考慮し、溢水を考慮した装備とする。現場環境確認により施設状況を把握した後の建屋対策班の対策班員の防護装備については、手順書に定めた判断基準に基づき適切な防護装備を選定し、建屋対策班長と放射線対応班長が協議の上、実施責任者（統括当直長）が判断し、放射線防護装備を決定する。

再処理施設の建屋対策班の現場管理者は、対策班員が実施した現場環境確認の結果を通信連絡設備を用いて建屋対策班長に報告し、建屋対策班長は、その結果に基づいて対策作業に使用するアクセスルートを決めるとともに、手順書に基づいた対策作業の実施を建屋対策班に指示する。

再処理施設の建屋対策班は、要員管理班に対し

て対策作業に必要な作業員の確保を依頼し、割り当てられた対策班員により対策作業を行う。

再処理施設の建屋対策班の現場管理者は、対策作業開始後、担当建屋の作業状況を、通信連絡設備を用いて建屋対策班長へ伝達するとともに、担当建屋の対策の作業進捗管理を行う。また、建屋対策班の現場管理者は、対策班員に建屋対策班長からの指示を伝達するとともに、建屋内の状況や作業進捗状況等の情報収集を行う。対策班員に係る汚染管理として、各建屋入口にて対策班員同士による相互での身体サーベイを実施するとともに、必要に応じ簡易な除染又は養生により、管理区域外への汚染拡大防止を図る。また、現場作業時は、携行したサーベイメータにより線量率を把握する。

建屋対策班長は、再処理施設制御建屋内の中央安全監視室において、現場管理者からの担当建屋内の状況や作業進捗状況の報告に基づき、建屋内での作業状況の把握及び実施責任者(統括当直長)への作業進捗状況の報告を行う。

## ii. 内的事象を要因とする安全機能の喪失の場合

内的事象を要因とする場合、上記と同じ対応を行う。

MOX燃料加工施設と再処理施設との同時発災において、両施設の重大事故等の対策に係る指揮は実施責任者(統括当直長)が行い、両施設の事故



状況に関わる情報収集や事故対策の検討等を行うことにより、情報の混乱や指揮命令が遅れることのない体制を整備する。

再処理施設のみに重大事故等が発生した場合、MOX燃料加工施設対策班長は、手順書に基づきMOX燃料加工施設の全工程を停止する操作を開始し、MOX燃料加工施設を安全の確保ができる状態に移行させることとする。

実施組織の構成を第1.1.2-3表に示す。

- ④ 支援組織として、実施組織に対して技術的助言を行う技術支援組織及び実施組織が重大事故等対策に専念できる環境を整える運営支援組織を設ける。

非常時対策組織本部要員及び支援組織要員は、非常時対策組織の本部長の指示に基づき再処理施設の中央制御室へ派遣する者を除き、緊急時対策所を活動拠点とする。

また、MOX燃料加工施設及び再処理施設のそれぞれの必要要員を確保することにより、両施設の同時発災時においても、重大事故等対応を兼務して対応できる体制を整備する。

a. 技術支援組織

技術支援組織は、施設ユニット班、設備応急班及び放射線管理班で構成する。

(a) 施設ユニット班は、再処理施設の運転部長又は

代行者を班長とし、実施組織が行う重大事故等の対応の進捗を確認するとともに、事象進展の制限時間等に関する施設状況を詳細に把握し、重大事故等の対応の進捗に応じた要員配置に関する助言、実施組織の要請に基づく追加の資機材の手配を行う。また、設備応急班が行う応急復旧対策の検討及び実施に必要な情報の収集及び応急復旧対策の実施支援を行う。

(b) 設備応急班は、再処理施設の保全技術部長又は代行者を班長とし、施設ユニット班の収集した情報又は現場確認結果に基づき、設備の機能喪失の原因及び破損状況を把握し、応急復旧対策を検討し、実施する。

(c) 放射線管理班は、再処理施設の放射線管理部長又は代行者を班長とし、MOX燃料加工施設及び再処理施設内外の放射線、放射能の状況把握、影響範囲の評価、非常時対策組織本部要員、支援組織要員の被ばく管理並びに緊急時対策建屋への汚染の持込み防止措置等を行う。

支援組織の放射線管理班は、実施組織要員又は自衛消防組織の消火班若しくは消火専門隊に負傷者が発生した場合、実施組織の放射線対応班により実施された汚染検査（除染等を含む）の結果（汚染の有無等）を受領し、2次搬送先（外部医療機関）へ汚染の有無等の情報を伝達する。また、非常時

対策組織本部要員又は支援組織要員に負傷者が発生した場合は、負傷者の汚染検査(除染等を含む)を行い、2次搬送先(外部医療機関)へ汚染の有無等の情報を伝達する。

b. 運営支援組織

運営支援組織は、総括班、総務班、広報班及び防災班で構成する。

- (a) 総括班は、再処理施設の技術部長又は代行者を班長とし、発生事象に関し、支援組織の各班が収集した情報を集約、整理するとともに社内外関係機関への通報連絡及び支援組織の運営を行う。
- (b) 総務班は、再処理施設の再処理計画部長又は代行者を班長とし、事業所内通話制限、事業所内警備、避難誘導、点呼、安否確認取りまとめ、負傷の程度に応じた負傷者の応急処置、外部からの資機材の調達、輸送、食料、水及び寝具の配布管理を行う。
- (c) 広報班は、報道部長又は代行者を班長とし、総括班が集約した情報等を基に、報道機関及び地域住民への広報活動に必要な情報を収集し、報道機関及び地域住民に対する対応を行う。
- (d) 防災班は、防災管理部長又は代行者を班長とし、可搬型重大事故等対処設備を含む防災資機材の配布、公設消防及び原子力防災専門官等の社外関係機関の対応並びに緊急時対策所の設備操作を

行う。

支援組織の構成を第1.1.2-4表に示す。

- ⑤ 再処理事業部長（原子力防災管理者）は、警戒事象（その時点では、公衆への放射線による影響やそのおそれが緊急のものではないが、原子力災害対策特別措置法（以下「原災法」という。）第10条第1項に基づく特定事象に至るおそれがある事象）においては警戒事態を、特定事象が発生した場合には第1次緊急事態勢を、原災法第15条第1項に該当する事象が発生した場合には第2次緊急事態勢を発令し、非常時対策組織要員の非常招集及び通報連絡を行い、非常時対策組織を設置する。その中に再処理事業部長（原子力防災管理者）を本部長とする非常時対策組織本部、実施組織及び支援組織を設置し、重大事故等対策を実施する。

夜間及び休日（平日の勤務時間帯以外）において、重大事故等が発生した場合でも、速やかに対策を行えるよう、再処理事業所内に必要な重大事故等に対処する要員を常時確保する。

非常時対策組織（全体体制）が構築されるまでの間、宿直している非常時対策組織本部の本部長代行者（副原子力防災管理者）の指揮の下、非常時対策組織本部要員（宿直者及び電話待機者）、支援組織要員（当直員及び宿直者）及び実施組織要員（当直員及び宿直者）による初動体制を確保し、迅速な対応を図る。

重大事故等が発生した場合に迅速に対応するため、M O X 燃料加工施設及び再処理施設の重大事故等に対処する非常時対策組織（初動体制）の要員として、統括管理及び全体指揮を行う非常時対策組織本部の本部長代行者（副原子力防災管理者）1人、社内外関係各所への通報連絡に係る連絡補助を行う連絡責任補助者2人、電話待機する再処理施設の核燃料取扱主任者1人、電話待機するM O X 燃料加工施設の核燃料取扱主任者1人、支援組織要員12人、実施組織要員185人の合計202人を確保する。非常時対策組織（初動体制）の体制図を第1.1.2-6図に示す。

非常時対策組織（初動体制）の非常時対策組織本部の本部長代行者（副原子力防災管理者）1人、社内外関係各所への通報連絡に係る連絡補助を行う連絡責任補助者2人、重大事故等への対処に係る情報の把握及び社内外関係各所への通報連絡に係る役割を持つ支援組織要員4人、防災班8人、建屋外対応班員2人、制御建屋対策班の対策班員10人は、夜間及び休日（平日の勤務時間帯以外）における宿直及び当直とする。

宿直者の構成を第1.1.2-5表に示す。

非常時対策組織本部及び支援組織の当直員及び宿直者は、大きな揺れを伴う地震の発生又は実施責任者（統括当直長）の連絡を受け、緊急時対策所に移動し、非常時対策組織の初動体制を立ち上げ、施設状態の把握及び社内外関係各所への通報連絡を行う。

実施組織の宿直者は、大きな揺れを伴う地震の発生又は実施責任者（統括当直長）の連絡を受け、再処理施設の中央制御室へ移動し、重大事故等対策を実施する。

重大事故等が発生した場合に速やかに対応するため、MOX燃料加工施設の重大事故等に対処する非常時対策組織の実施組織について、MOX燃料加工施設対策班長1人、MOX燃料加工施設情報管理班長1人、MOX燃料加工施設現場管理者1人、放射線対応班2人、建屋対策班員16人の合計21人で対応を行う。

再処理施設の重大事故等に対処する非常時対策組織の実施組織について、実施責任者（統括当直長）1人、建屋対策班長7人、現場管理者6人、要員管理班3人、情報管理班3人、通信班長1人、放射線対応班15人、建屋外対応班20人、再処理施設の各建屋内対策班員105人の合計161人で対応を行う。また、予備要員として、再処理施設に3人を確保する。MOX燃料加工施設と再処理施設が同時に発災した場合には、それぞれの施設の実施組織要員182人で重大事故対応を行う。MOX燃料加工施設は、夜間及び休日を問わず21人が駐在し、再処理施設では、夜間及び休日を問わず、予備要員を含め164人が駐在する。両施設を合わせた実施組織の必要要員数は、182人でこれに予備要員3人を加えた185人が夜間及び休日を問わず駐在する。

重大事故等への対処に係る要員配置を記載したタイムチャートを、第1.1.2-7図に示す。

非常時対策組織（全体体制）については、事象発生後24時間を目途に緊急時対策所にて支援活動等ができる体制を整備する。

再処理事業所内にて重大事故等に対処している要員以外の非常時対策組織本部員及び支援組織要員については、緊急連絡網等により非常招集連絡を受けて参集拠点に参集する体制とする。

また、地震により通信障害が発生し、緊急連絡網等による招集連絡ができない場合においても、MOX燃料加工施設周辺地域（六ヶ所村）で震度6弱以上の地震の発生により、再処理事業所内にて重大事故等に対処している要員以外の非常時対策組織本部要員及び支援組織要員が参集拠点に自動参集する体制とする。

参集拠点は、緊急時対策所まで徒歩で約3時間30分の距離にあり、社員寮及び社宅がある六ヶ所村尾駈地区に設ける。六ヶ所村尾駈地区から緊急時対策所までのルートを図1.1.2-8に示す。

実施組織の要員については、緊急連絡網等を活用して事象発生後24時間以内に交替要員を確保する。

地震により通信障害が発生し、緊急連絡網等による招集連絡ができない場合においても、事象発生時以降に勤務予定の当直（運転員）はMOX燃料加工施設周辺地域（六ヶ所村）で震度6弱以上の地震が発生した

場合には、参集拠点に自動参集する体制とする。

参集拠点には、災害時にも使用可能な通信連絡設備を整備し、これを用いてMOX燃料加工施設の情報入手し、必要に応じて交替要員をMOX燃料加工施設へ派遣する体制を整備する。

平常運転時は、病原性の高い新型インフルエンザや同様に危険性を有する新感染症等の発生に備えた体制管理を行う。重大事故等の対策を行う要員を確保できなくなるおそれがある場合には、交替要員を呼び出すことにより要員を確保する。

重大事故等に対処する要員の補充の見込みが立たない場合は、統括当直長(実施責任者)の判断のもと、運転手順書に基づきMOX燃料加工施設の各工程を停止する操作を開始し、MOX燃料加工施設を安全の確保ができる状態に移行する。

火災に対する消火活動については、敷地内に駐在する自衛消防組織の消火班に属する消火専門隊が実施する体制を整備する。また、火災が発生した場合は、消火班員が必要に応じて消火活動の支援を行う体制を整備する。

MOX燃料加工施設において重大事故等が発生するおそれがある場合又は発生した場合、MOX燃料加工施設の重大事故等対策の実施に影響を与える可能性を考慮し、隣接施設の状況を共有する体制を整備する。



なお、再処理施設の中央制御室のカメラ表示装置にて、航空機落下による火災及び森林火災の発生を確認した場合は、実施責任者（統括当直長）の指示に基づき、実施組織の建屋外対応班による消火活動を実施する。

⑥ 再処理事業所における重大事故等対策の実施組織及び支援組織の機能は、③、④項に示すとおり明確にするとともに、責任者としてそれぞれ班長を配置する。

⑦ 重大事故等対策の判断については、非常時対策組織における指揮命令系統を明確にするとともに、指揮者である非常時対策組織本部の本部長（原子力防災管理者）が欠けた場合に備え、代行者として副原子力防災管理者をあらかじめ定め明確にする。また、非常時対策組織の支援組織及び実施組織の各班長並びに実施責任者（統括当直長）についても、代行者と代行順位をあらかじめ明確にする。

非常時対策組織本部の本部長は、非常時対策組織の統括管理を行い、責任を持って、原子力防災の活動方針の決定を行う。

非常時対策組織本部の本部長が欠けた場合は、副原子力防災管理者が、あらかじめ定めた順位に従い代行する。

非常時対策組織の実施組織及び支援組織の各班長が欠けた場合は、同じ機能を担務する下位の要員が代

行するか、又は上位の職位の要員が下位の職位の要員の職務を兼務することとし、具体的な代行者の配置については上位の職位の要員が決定することをあらかじめ定める。

実施責任者（統括当直長）が欠けた場合は、統括当直長代理が代務に当たることをあらかじめ定める。

- ⑧ 非常時対策組織要員が実効的に活動するための施設及び設備等を整備する。

重大事故等が発生した場合において、実施組織及び支援組織が定められた役割を遂行するために、関係各所との連携を図り、迅速な対応により事故対応を円滑に実施することが必要となることから、以下の施設及び設備を整備する。

実施組織は、中央監視室、再処理施設の中央制御室、中央制御室内の中央安全監視室、現場及び緊急時対策所間の連携を図るため、所内携帯電話の使用可否の確認結果により、可搬型衛星電話（屋外用）、可搬型トランシーバ（屋内用）等を整備する。

支援組織は、MOX燃料加工施設及び再処理施設内外と通信連絡を行い、関係各所と連携を図るための統合原子力防災ネットワークに接続する通信連絡設備等（テレビ会議システムを含む。）を備えた緊急時対策所を整備する。

また、電源が喪失し照明が消灯した場合でも、迅速な現場への移動、操作及び作業を実施し、作業内容及

び現場状況の情報共有を実施できるように可搬型照明を整備する。

これらは、重大事故等対策時において、初期に使用する施設及び設備であり、これらの施設又は設備を使用することによってMOX燃料加工施設及び再処理施設の状態を確認し、必要な社内外関係機関へ通報連絡を行う。また重大事故等対処のため、夜間においても速やかに現場へ移動させる。

⑨ 支援組織は、MOX燃料加工施設及び再処理施設の状況及び重大事故等対策の実施状況について、全社対策本部、国、関係地方公共団体等の社内外関係機関への通報連絡が実施できるように、衛星電話設備及び統合原子力防災ネットワークを用いた通信連絡設備等を配備し、広く情報提供を行う。

⑩ 重大事故等発生時に、社外からの支援を受けられるように支援体制を整備する。外部からの支援計画を定めるために、あらかじめ支援を受けられるようにプラントメーカー、協力会社、燃料供給会社及び他の原子力事業者との重大事故等発生時の支援活動に係る覚書又は協定等の締結を行う。

非常時対策組織本部の本部長（原子力防災管理者）は、MOX燃料加工施設及び再処理施設において、警戒事象が発生した場合には警戒態勢を、特定事象が発生した場合には第1次緊急時態勢を、原災法第15条第1項に該当する事象が発生した場合には第2次緊

急時態勢を発令するとともに社長へ直ちにその旨を報告する。

報告を受けた社長は、事業所外部からの支援を受けることができるよう、警戒事象が発生した場合には全社における警戒態勢を、特定事象が発生した場合には全社における第1次緊急時態勢を、原災法第15条第1項に該当する事象が発生した場合には全社における第2次緊急時態勢を直ちに発令し、全社対策本部の要員を非常招集する。

社長は、全社における警戒態勢、第1次緊急時態勢又は第2次緊急時態勢を発令した場合、速やかに事務建屋に全社対策本部を設置し、全社対策本部の本部長としてその職務を行う。社長が不在の場合は、あらかじめ定めた順位に従い、副社長又は社長が指名する役員がその職務を代行する。

全社対策本部は、全社体制で非常時対策組織が重大事故等対策に専念できるように技術面及び運用面で支援する。

全社対策本部は、原子力事業所災害対策支援拠点の設置を行うとともに、プラントメーカ、協力会社、燃料供給会社及び他の原子力事業者等関係機関と連携して技術的な支援が受けられる体制を整備する。

全社対策本部の本部長は、全社対策本部の各班等を指揮し、非常時対策組織の行う応急措置の支援を行うとともに、必要に応じ全社活動方針を示す。また、原

子力規制庁緊急時対応センターの対応要員を指名し、指名された対応要員は、原子力規制庁緊急時対応センターに対して各施設の状況、支援の状況を説明するとともに、質問対応等を行う。

全社対策本部の事務局は、全社対策本部の運営、非常時対策組織との情報連絡及び社外との情報連絡の総括を行う。社外からの問合せ対応にあたり、各施設の情報（回答）は燃料製造事業部の連絡員を通じて非常時対策組織より入手する。

全社対策本部の事務局は、非常時対策組織が実施する応急措置状況を把握し、全社対策本部の本部長に報告するとともに、必要に応じ全社対策本部の本部長の活動方針に基づき、関係各設備の応急措置に対し、指導又は助言を行う。

全社対策本部の電力対応班は、プラントメーカ、協力会社、燃料供給会社及び他の原子力事業者への協力要請並びにそれらの受入れ対応、支援拠点の運営を行う。

全社対策本部の放射線情報収集班は、非常時対策組織の支援組織の放射線管理班が実施する放射線影響範囲の推定および評価結果を把握し、全社対策本部の本部長に報告する。

全社対策本部の放射線情報収集班は、非常時対策組織の支援組織の放射線管理班が実施する放射線防護上の措置について必要に応じ支援を行う。

全社対策本部の総務班は、全社対策本部の本部長が必要と認めた場合に、当社従業員等の安否の状況を確認し、全社対策本部の本部長へ報告する。

全社対策本部の総務班は、非常時対策組織の支援組織の総務班が実施する避難誘導状況を把握し、必要に応じ非常時対策組織の支援組織の総務班と協力して再処理事業所以外の人員に係る避難誘導活動を行う。

全社対策本部の総務班は、負傷者発生に伴い、非常時対策組織の支援組織の総務班が実施する緊急時救護活動状況を把握し、必要に応じ指導または助言を行う。

全社対策本部の総務班は、非常時対策組織の支援組織の総務班から社外の医療機関への搬送及び治療の手配の依頼を受けた場合は、関係機関に依頼する。

全社対策本部の広報班は、記者会見、当社施設見学者の避難誘導及びオフサイトセンター広報班等との連携を行う。

全社対策本部の東京班は、国、電気事業連合会及び報道機関対応を行う。

全社対策本部の青森班は、青森県及び報道機関対応を行う。

全社対策本部の構成を第1.1.2-9図に示す。

- ⑪ 全社対策本部は、MOX燃料加工施設及び再処理施設において重大事故等が発生した際に、当社施設の六ヶ所ウラン濃縮工場加工施設及び廃棄物埋設施設で

同時期に事象が発生した場合においても、⑩項に記載した対応を行う。

【補足説明資料 1. 1. 2 - 5】

## 1. 1. 2. 1 概要

### (1) 手順書の整備，訓練の実施及び体制の整備

重大事故等に的確かつ柔軟に対処できるように，手順書を整備し，教育及び訓練を実施するとともに，必要な体制を整備する。

#### ① 手順書の整備，訓練の実施及び体制の整備

重大事故等に的確かつ柔軟に対処できるように，手順書を整備し，教育及び訓練を実施するとともに，必要な体制を整備する。

##### a. 手順書の整備

重大事故等対策時において，事象の種類及び事象の進展に応じて重大事故等に的確かつ柔軟に対処できるように重大事故等発生時対応手順書を整備する。

- (a) 全ての交流電源の喪失，安全機能を有する施設の機器の多重故障及び計測器類の多重故障が，単独で，同時に又は連鎖して発生した状態において，限られた時間の中で，MOX燃料加工施設の状態の把握及び重大事故等対策の適切な判断を行うため，必要な情報の種類，その入手の方法及び判断基準を明確にし，重大事故等発生時対応手順書に整備する。

重大事故等の対処のために把握することが必要なパラメータのうち，MOX燃料加工施設の状態を直接監視するパラメータをMOX燃料加工施設



の状態を監視するパラメータの中からあらかじめ選定し、計器の故障時にMOX燃料加工施設の状態を把握するための手順及び計測に必要な計器電源が喪失した場合の手順を重大事故等発生時対応手順書に整備する。

また、選定した直接監視するパラメータが計器の故障等により計測できない場合は、可搬型計器を現場に設置し、定期的にパラメータ確認を行うことを重大事故等発生時対応手順書に明記する。

MOX燃料加工施設では、施設に影響を及ぼす可能性がある自然現象又は自然現象発生後の施設周辺の状況については、再処理施設の屋外監視カメラから得られた情報を、ページング装置及び所内携帯電話等の所内通信連絡設備により情報共有する。また、火災発生等を確認した場合に消火活動等の対策に着手するための判断材料を明確にした手順書を整備する。

- (b) 重大事故の発生及び拡大を防ぐために最優先すべき操作等の判断基準をあらかじめ明確にし、限られた時間の中で実施すべき重大事故等への対処について各役割に応じて対処できるよう、以下のとおり重大事故等発生時対応手順書を整備する。

全交流電源喪失時等において、準備に長時間を要する可搬型重大事故等対処設備を必要な時期に

使用可能とするため，準備に要する時間を考慮の上，明確な手順着手の判断基準を重大事故等発生時対応手順書に整備する。

警報発報により発生を検知する重大事故については，当該重大事故への対処において，放射性物質をMOX燃料加工施設内に可能な限り閉じ込めるための対処等を重大事故等発生時対応手順書に整備する。

重大事故等の発生防止対策及び拡大防止対策については，発生防止対策の結果に基づき拡大防止対策の実施を判断するのではなく，重大事故の発生を仮定するグローブボックスに係る火災の感知・消火機能の喪失により，重大事故等の発生防止対策及び拡大防止対策の実施を同時に判断することを重大事故等発生時対応手順書に明記する。

また，一連の重大事故等対策が完了した後，重大事故の発生により工程室内にグローブボックスから漏えいしたMOX粉末が沈降し，工程室内雰囲気安定した状態であることが確認された場合は，MOX粉末の回収を行う。また，回収作業の一環として，回収作業に係る作業環境の確保を行うための閉じ込める機能の回復作業を行う。確これら対策を記載した重大事故等発生時対応手順書を整備する。

(c) 財産（設備等）保護よりも安全を優先する共通認識を持ち、行動できるよう、社長は、あらかじめ方針を示す。

重大事故等時の対処においては、財産（設備等）保護よりも安全を優先する方針に基づき定めた重大事故等発生時対応手順書を整備し、判断基準を明記する。重大事故等対策時においては、統括当直長（実施責任者）が躊躇せず判断できるように、財産（設備等）保護よりも安全を優先する方針に基づき、判断基準を定めた重大事故等発生時対応手順書を整備する。

重大事故等対策時の非常時対策組織の活動において、重大事故等対処を実施する際に、再処理事業部長（非常時対策組織本部長）は、財産（設備等）保護よりも安全を優先する方針に従った判断を実施する。

(d) 事故の進展状況に応じて具体的な重大事故等対策を実施するため、実施組織用及び支援組織用の手順書を適切に定める。手順書が事故の進展状況に応じていくつかの種類に分けられる場合は、それらの構成を明確化し、かつ、各手順書相互間の移行基準を明確化する。

各手順書は、重大事故等対策を的確に実施するために、事故の進展状況に応じて、以下のように構成し定める。

運転手順書は、MOX燃料加工施設の平常運転時の操作項目、パラメータ等の確認項目、操作上の注意事項等を定める。

警報対応手順書は、中央監視室、制御室及び現場制御盤に警報が発生した際に、警報発生原因の除去あるいは設備を安全な状態に維持するために必要な対応を警報ごとに定める。

重大事故等発生時対応手順書は、複数の設備の故障等による異常又は重大事故に至るおそれがある場合に必要な対応を重大事故事象ごとに記載する。

重大事故等発生時対応手順書では、重大事故への進展を防止するための発生防止手順書において重大事故に至る可能性がある場合の手順及び事故の拡大を防止するための手順を定める。

平常運転時は、運転手順書に基づき対応し、警報が発生した場合は、警報対応手順書に移行する。

警報対応手順書で対応中に機器の多重故障が発生し、重大事故の発生を仮定するグローブボックスに係る設計基準対象の施設として機能を期待するグローブボックス温度監視装置の感知機能又はグローブボックス消火装置の消火機能の喪失を確認

した場合は、重大事故等対処の着手を判断し、重大事故等発生時対応手順書へ移行する。

さらに、重大事故等発生時対応手順書で対応中に発生防止及び拡大防止（影響緩和含む）への措置がすべて機能しない場合、大規模損壊発生時対応手順書へ移行する。

大気及び海洋への放射性物質の拡散の抑制、中央監視室、モニタリング設備、緊急時対策所並びに通信連絡設備に関する手順書を整備する。

重大事故等発生時対応手順書は、事故の進展状況に応じて構成を明確化し、手順書相互間を的確に移行できるよう、移行基準を明確にする。

(e) 重大事故等対策実施の判断材料として確認する温度等の計測可能なパラメータを整理し、重大事故等発生時対応手順書に明記する。

また、重大事故等対策実施時におけるパラメータの挙動予測、影響評価すべき項目及び監視パラメータ等を、重大事故等発生時対応手順書に明記する。

重大事故等の対処のために把握することが必要なパラメータをあらかじめ選定し、運転手順書及び重大事故等発生時対応手順書に明記する。

重大事故等発生時対応手順書には、耐震性、耐環境性のある計測機器での確認の可否、記録の可

否，直流電源喪失時における可搬型計器による計測可否等の情報を明記する。

有効性評価等にて整理した有効な情報は，実施組織要員である当直（運転員）が監視すべきパラメータの選定，状況の把握及び進展予測並びに対応処置の参考情報とし，重大事故等発生時対応手順書に明記する。

また，有効性評価等にて整理した有効な情報は，実施組織に対して技術的助言を行う「技術支援組織」及び実施組織が重大事故対策に専念できる環境を整える「運営支援組織」（以下，技術支援組織及び運営支援組織の両者をあわせて「支援組織」という。）が支援するための参考情報とし，重大事故等発生時支援実施手順書に整理する。

- (f) 前兆事象として把握ができるか，重大事故等を引き起こす可能性があるかを考慮して，設備の安全機能の維持及び事故の未然防止対策をあらかじめ検討し，前兆事象を確認した時点で，必要に応じて事前の対応ができる体制及び手順書を整備する。

対処により重大事故等に至ることを防止できる自然現象については，施設周辺の状況に加えて，気象庁発表の警報等を踏まえた進展を予測し，施設の安全機能の維持及び事故の防止措置を講ずるた

め、必要に応じて事前の対応ができる体制及び手順書を整備する。

大津波警報が発表された場合に、MOX燃料加工施設を安全の確保ができる状態に移行させるため、原則として各工程の停止操作を実施するための手順書を整備する。

台風の通過が想定される場合に、屋外設備の暴風雨対策及び巡視点検を強化するため、必要に応じて事前の対応を実施するための手順書を整備する。

竜巻の発生が予想される場合に、車両の退避又は固縛の実施、クレーン作業の中止等、設計竜巻から防護する施設を防護するため、必要に応じて事前の対応を実施するための手順書を整備する。

火山の影響により、降灰予報（「やや多量」以上）を確認した場合に、MOX燃料加工施設を安全の確保ができる状態に移行させるため、原則として各工程の停止操作を実施するための手順書を整備する。

設計基準を上回る規模の積雪が予想される場合に、降雪の状況に応じて除雪作業を実施するための手順書を整備する。

その他の前兆事象を伴う事象については、気象情報の収集、巡視点検の強化及び前兆事象に応じた

事故の未然防止の対応ができる手順書を整備する。

b. 教育及び訓練の実施

重大事故等対策を実施する要員に対し，重大事故等対策時における事故の種類及び事故の進展に応じた的確かつ柔軟に対処するために必要な力量を確保するため，教育及び訓練を計画的に実施する。

必要な力量の確保については，平常運転時の実務経験を通じて付与される力量を考慮する。

また，事故時対応の知識及び技能について，重大事故等対策を実施する要員の役割に応じた教育及び訓練を定められた頻度及び内容で計画的に実施することにより，重大事故等対策を実施する要員の力量の維持及び向上を図る。

教育及び訓練の頻度と力量評価の考え方は，以下の基本方針に基づき教育訓練の計画を定め，実施する。

重大事故等対策における中央監視室及び再処理施設の中央制御室での操作及び動作状況確認等の短時間で実施できる操作以外の作業や操作については，第6表に示す「重大事故等対策における操作の成立性」の必要な重大事故等に対処する要員数及び想定時間にて対応できるように，教育及び



訓練により効果的かつ確実に実施できることを確認する。

重大事故等対策を実施する要員に対して，重大事故等時における事故の種類及び事故の進展に応じて的確かつ柔軟に対処できるように，重大事故等対策を実施する要員の役割に応じた教育及び訓練を実施し，計画的に評価することにより力量を付与し，運転開始前までに力量を付与された重大事故等対策を実施する要員を必要人数配置する。

重大事故等対策を実施する要員を確保するため，以下の基本方針に基づき教育及び訓練を実施する。

- (a) 重大事故等対策は，MOX燃料加工施設の状況に応じた幅広い対策が必要であることを踏まえ，重大事故等対策を実施する要員の役割に応じて，重大事故等発生時のMOX燃料加工施設の挙動に関する知識の向上を図る教育及び訓練を実施する。
- (b) 重大事故等対策を実施する要員の役割に応じて，定期的に重大事故等対策に係る知識ベースの理解向上に資する教育を行う。

現場作業に当たる重大事故等対策を実施する要員が，作業に習熟し必要な作業を確実に完了できるように，重大事故等対策を実施する要員の役割

分担及び責任者などを定め、連携して一連の活動を行う訓練を計画的に実施する。

重大事故等対策を実施する要員に対しては、要員の役割に応じて、重大事故等対策時のMOX燃料加工施設の状況把握、的確な対応操作の選択、確実な指揮命令の伝達の一連の非常時対策組織の機能、非常時対策組織における技術支援組織及び運営支援組織の位置づけ、実施組織と支援組織の連携を含む非常時対策組織の構成及び手順書の構成に関する机上教育を実施するとともに、重大事故等対策を実施する要員の役割に応じて、重大事故等対策に係る訓練を実施する。

また、重大事故等対策時のMOX燃料加工施設の状態把握、的確な対応操作の選択等、実施組織及び支援組織の実効性等を総合的に確認するための訓練等を計画的に実施する。

- (c) 重大事故等対策時において復旧を迅速に実施するために、平常時から保守点検活動を社員自らが行って、部品交換等の実務経験を積むこと等により、MOX燃料加工施設及び予備品等について熟知する。
- (d) 重大事故等対策を実施する要員は、重大事故等対策及び重大事故等発生後の復旧を迅速に実施するため、放射性物質、化学物質等による影響を想定した訓練及び放射線防護具等を使用する訓練並

びに夜間の視界不良及び悪天候下の厳しい環境条件を想定した事故時対応訓練を行う。

- (e) 重大事故等対策を実施する要員は，重大事故等対策時の対応や事故後の復旧を迅速に実施するため，設備及び事故時用の資機材等に関する情報並びに手順書及びマニュアルが即時に利用できるように，平常時から保守点検活動等を通じて準備し，それらの情報及び手順書及びマニュアルを用いた事故時対応訓練を行う。

#### c. 体制の整備

重大事故等発生時において重大事故等に対応するための体制として，以下の方針に基づき整備する。

- (a) 重大事故等対策を実施する実施組織及び実施組織に対して支援を行う支援組織の役割分担及び責任者などを定め，指揮命令系統を明確にし，効果的な重大事故等対策を実施し得る体制を整備する。

重大事故等を起因とする原子力災害が発生するおそれがある場合又は発生した場合に，事故原因の除去，原子力災害の拡大防止及びその他の必要な活動を迅速かつ円滑に行うため，再処理事業部長（原子力防災管理者）は，事象に応じて非常事態を発令し，非常時対策組織の非常招集及び通報

連絡を行い，非常時対策組織を設置して対処する。

非常時対策組織は，MOX燃料加工施設及び再処理施設の各工程で同時に重大事故等が発生した場合においても対応できるようにする。

再処理事業部長（原子力防災管理者）は，非常時対策組織本部の本部長として，非常時対策組織の統括管理を行い，責任を持って原子力防災の活動方針を決定する。

非常時対策組織における指揮命令系統を明確にするとともに，指揮者である非常時対策組織本部の本部長（原子力防災管理者）が不在の場合は，あらかじめ定めた順位に従い，副原子力防災管理者がその職務を代行する。

非常時対策組織は，本部長，副本部長，再処理工場長，MOX燃料加工施設及び再処理施設の核燃料取扱主任者，連絡責任者及び支援組織の各班長で構成する非常時対策組織本部，重大事故等対策を実施する実施組織，実施組織に対して技術的助言を行う技術支援組織及び実施組織が重大事故等対策に専念できる環境を整える運営支援組織で構成する。

平常運転時の体制下での運転，日常保守点検活動の実施経験が非常時対策組織での事故対応，復旧活動に活かすことができ，組織が効果的に重大

事故等対策を実施できるように、専門性及び経験を考慮した作業班の構成を行う。

- (b) 非常時対策組織本部は、本部長、副本部長、再処理工場長、核燃料取扱主任者、連絡責任者及び支援組織の各班長で構成し、緊急時対策所を活動拠点として、施設状況の把握等の活動を統括管理し、非常時対策組織の活動を統括管理する。

核燃料取扱主任者は、重大事故等対策時の非常時対策組織において、その職務に支障をきたすことがないように、独立性を確保する。

MOX燃料加工施設の核燃料取扱主任者は、MOX燃料加工施設の重大事故等対策に関し保安の監督を誠実かつ最優先に行うことを任務とする。

核燃料取扱主任者は、重大事故等対策に係る手順書の整備に当たって、保安上必要な事項について確認を行う。

夜間及び休日（平日の勤務時間帯以外）に重大事故等が発生した場合、核燃料取扱主任者が保安の監督を誠実に行うことができるように、非常時対策組織要員は、通信連絡設備により必要の都度、情報連絡（MOX燃料加工施設の状況、対策の状況）を行う。

MOX燃料加工施設の重大事故等対策に関し保安上必要な場合、核燃料取扱主任者は、得られた

情報に基づき，非常時対策組織要員への指示並びに非常時対策組織本部の本部長へ意見具申及び対策活動への助言を行う。

非常時対策組織の機能を担う要員の規模は，対応する事故の様相及び事故の進展や収束の状況により異なるが，それぞれの状況に応じて十分な対応が可能な組織とする。

- (c) 実施組織は，当直（運転員）等により構成され，重大事故等対策を円滑に実施できる体制とし，役割に応じて責任者を配置する。

実施組織は，統括当直長を実施責任者とする。実施責任者（統括当直長）は，重大事故等対策の指揮を執る。

実施組織は，建屋対策班（各対策実施の時間余裕の算出，可搬型計器の設置を含む各建屋における対策活動の実施及び各建屋の対策の作業進捗管理並びに各建屋周辺の線量率確認及び可搬型設備の起動確認等），建屋外対応班（屋外のアクセスルートの確保，貯水槽から各建屋近傍までの水供給及び可搬型重大事故等対処設備への燃料補給，工場等外への放射性物質及び放射線の放出抑制並びに航空機墜落火災発生時の消火活動等），通信班（所内携帯電話の使用可否の確認結果に応じた可搬型衛星電話（屋内用），可搬型衛星電話（屋

外用)，可搬型トランシーバ（屋内用），可搬型トランシーバ（屋外用）の準備，確保及び設置），放射線対応班（可搬型排気モニタリング設備，可搬型環境モニタリング設備及び可搬型気象観測設備の設置，重大事故等の対策に係る放射線及び放射能の状況把握，管理区域退域者の身体サーベイ，実施組織要員の被ばく管理等），要員管理班（中央制御室内の中央安全監視室にて，中央制御室内の要員把握，建屋対策班の依頼に基づく各建屋の対策作業の要員の割り当て等）及び情報管理班（中央制御室内の中央安全監視室にて，時系列管理表の作成，作業進捗管理表の作成及び作業進捗の管理，作業時間の管理，各建屋での対策実施に係る時間余裕の集約及び作業開始目安時間の集約）で構成する。

実施責任者（統括当直長）は，実施組織の建屋対策班の各班長，通信班長，放射線対応班長，要員管理班長，情報管理班長を任命し，重大事故等対策の指揮を執るとともに，対策活動の実施状況に応じ，支援組織に支援を要請する。

また，実施責任者（統括当直長）又はあらかじめ指名された者は，実施組織の連絡責任者として，事象発生時における対外連絡を行う。

(d) 支援組織として、実施組織に対して技術的助言を行う技術支援組織及び実施組織が重大事故等対策に専念できる環境を整える運営支援組織を設ける。

非常時対策組織本部要員及び支援組織要員は、非常時対策組織の本部長の指示に基づき再処理施設の中央制御室へ派遣する者を除き、緊急時対策所を活動拠点とする。

また、MOX燃料加工施設及び再処理施設のそれぞれの必要要員を確保することにより、両施設の同時発災時においても、重大事故等対応を兼務して対応できる体制を整備する。

技術支援組織は、施設ユニット班（実施組織が行う重大事故等の対応の進捗を確認、事象進展の制限時間等に関する施設状況の把握、重大事故等の対応の進捗に応じた要員配置に関する助言、実施組織の要請に基づく追加の資機材の手配等）、設備応急班（施設ユニット班の収集した情報又は現場確認結果に基づく設備の機能喪失の原因及び破損状況を把握、応急復旧対策を検討及び実施等）及び放射線管理班（MOX燃料加工施設及び再処理施設内外の放射線、放射能の状況把握、影響範囲の評価、非常時対策組織本部要員及び支援組織要員の被ばく管理、緊急時対策建屋への汚染の持込み防止措置等）で構成する。



運営支援組織は、総括班（支援組織の各班が収集した発生事象に関する情報の集約，各班の情報の整理並びに社内外関係機関への通報連絡及び支援組織の運営），総務班（事業所内通話制限，事業所内警備，避難誘導，点呼，安否確認取りまとめ，負傷の程度に応じた負傷者の応急処置，外部からの資機材調達及び輸送並びに食料，水及び寝具の配布管理），広報班（総括班が集約した情報等を基に，報道機関及び地域住民への広報活動に必要な情報を収集，報道機関及び地域住民に対する対応）及び防災班（可搬型重大事故等対処設備を含む防災資機材の配布，公設消防及び原子力防災専門官等の社外関係機関の対応並びに緊急時対策所の設備操作）で構成する。

- (e) 再処理事業部長（原子力防災管理者）は，警戒事象（その時点では，公衆への放射線による影響やそのおそれが緊急のものではないが，原子力災害対策特別措置法（以下「原災法」という。）第10条第1項に基づく特定事象に至るおそれがある事象）においては警戒事態を，特定事象が発生した場合には第1次緊急事態勢を，原災法第15条第1項に該当する事象が発生した場合には第2次緊急事態勢を発令し，非常時対策組織要員の非常招集及び通報連絡を行い，非常時対策組織を設置す

る。その中に再処理事業部長（原子力防災管理者）を本部長とする非常時対策組織本部，実施組織及び支援組織を設置し，重大事故等対策を実施する。

夜間及び休日（平日の勤務時間帯以外）において，重大事故等が発生した場合でも，速やかに対策を行えるよう，再処理事業所内に必要な重大事故等に対処する要員を常時確保する。

非常時対策組織（全体体制）が構築されるまでの間，宿直している非常時対策組織本部の本部長代行者（副原子力防災管理者）の指揮の下，非常時対策組織本部要員（宿直者及び電話待機者），支援組織要員（当直員及び宿直者）及び実施組織要員（当直員及び宿直者）による初動体制を確保し，迅速な対応を図る。

重大事故等が発生した場合に迅速に対応するため，MOX燃料加工施設及び再処理施設の重大事故等に対処する非常時対策組織（初動体制）の要員として，統括管理及び全体指揮を行う非常時対策組織本部の本部長代行者（副原子力防災管理者）1人，社内外関係各所への通報連絡に係る連絡補助を行う連絡責任補助者2人，電話待機する再処理施設の核燃料取扱主任者1人，電話待機するMOX燃料加工施設の核燃料取扱主任者1人，

支援組織要員 12 人，実施組織要員 185 人の合計 202 人を確保する。

非常時対策組織（初動体制）の非常時対策組織本部の本部長代行者（副原子力防災管理者）1 人，社内外関係各所への通報連絡に係る連絡補助を行う連絡責任補助者 2 人，重大事故等への対処に係る情報の把握及び社内外関係各所への通報連絡に係る役割を持つ支援組織要員 4 人，防災班 8 人，建屋外対応班員 2 人，制御建屋対策班の対策班員 10 人は，夜間及び休日（平日の勤務時間帯以外）における宿直及び当直とする。

非常時対策組織本部及び支援組織の当直員及び宿直者は，大きな揺れを伴う地震の発生又は実施責任者（統括当直長）の連絡を受け，緊急時対策所に移動し，非常時対策組織の初動体制を立ち上げ，施設状態の把握及び社内外関係各所への通報連絡を行う。

実施組織の宿直者は，大きな揺れを伴う地震の発生又は実施責任者（統括当直長）の連絡を受け，再処理施設の中央制御室へ移動し，重大事故等対策を実施する。

重大事故等が発生した場合に速やかに対応するため，MOX 燃料加工施設の重大事故等に対処する非常時対策組織の実施組織について，MOX 燃料加工施設対策班長 1 人，MOX 燃料加工施設情

報管理班長 1 人，M O X 燃料加工施設現場管理者 1 人，放射線対応班 2 人，建屋対策班員 16 人の合計 21 人で対応を行う。

再処理施設の重大事故等に対処する非常時対策組織の実施組織について，実施責任者（統括当直長）1 人，建屋対策班長 7 人，現場管理者 6 人，要員管理班 3 人，情報管理班 3 人，通信班長 1 人，放射線対応班 15 人，建屋外対応班 20 人，再処理施設の各建屋内対策班員 105 人の合計 161 人で対応を行う。また，予備要員として，再処理施設に 3 人を確保する。M O X 燃料加工施設と再処理施設が同時に発災した場合には，それぞれの施設の実施組織要員 182 人で重大事故対応を行う。M O X 燃料加工施設は，夜間及び休日を問わず 21 人が駐在し，再処理施設では，夜間及び休日を問わず，予備要員を含め 164 人が駐在する。両施設を合わせた実施組織の必要要員数は，182 人でこれに予備要員 3 人を加えた 185 人が夜間及び休日を問わず駐在する。

非常時対策組織（全体体制）については，事象発生後 24 時間を目途に緊急時対策所にて支援活動等ができる体制を整備する。

再処理事業所内にて重大事故等に対処している要員以外の非常時対策組織本部員及び支援組織要

員については，緊急連絡網等により非常招集連絡を受けて参集拠点に参集する体制とする。

また，地震により通信障害が発生し，緊急連絡網等による招集連絡ができない場合においても，MOX燃料加工施設周辺地域（六ヶ所村）で震度6弱以上の地震の発生により，再処理事業所内にて重大事故等に対処している要員以外の非常時対策組織本部要員及び支援組織要員が参集拠点に自動参集する体制とする。

参集拠点は，緊急時対策所まで徒歩で約3時間30分の距離にあり，社員寮及び社宅がある六ヶ所村尾駁地区に設ける。

実施組織の要員については，緊急連絡網等を活用して事象発生後24時間以内に交替要員を確保する。

地震により通信障害が発生し，緊急連絡網等による招集連絡ができない場合においても，事象発生時以降に勤務予定の当直（運転員）はMOX燃料加工施設周辺地域（六ヶ所村）で震度6弱以上の地震が発生した場合には，参集拠点に自動参集する体制とする。

参集拠点には，災害時にも使用可能な通信連絡設備を整備し，これを用いてMOX燃料加工施設の情報入手し，必要に応じて交替要員をMOX燃料加工施設へ派遣する体制を整備する。

平常運転時は、病原性の高い新型インフルエンザや同様に危険性を有する新感染症等の発生に備えた体制管理を行う。重大事故等の対策を行う要員を確保できなくなるおそれがある場合には、交替要員を呼び出すことにより要員を確保する。

重大事故等に対処する要員の補充の見込みが立たない場合は、統括当直長(実施責任者)の判断のもと、運転手順書に基づきMOX燃料加工施設の各工程を停止する操作を開始し、MOX燃料加工施設を安全の確保ができる状態に移行する。

また、あらかじめ定めた連絡体制に基づき、夜間及び休日(平日の勤務時間帯以外)を含めて必要な重大事故等の対策を行う要員を非常招集できるように、アクセスルート等を検討するとともに、非常時対策組織要員の対象者に対して計画的に通報連絡訓練を実施する。

(f) 再処理事業所における重大事故等対策の実施組織及び支援組織の機能は、c. 及びd. 項に示すとおり明確にするとともに、責任者としてそれぞれ班長を配置する。

(g) 重大事故等対策の判断については、非常時対策組織における指揮命令系統を明確にするとともに、指揮者である非常時対策組織本部の本部長(原子力防災管理者)が欠けた場合に備え、代行者として副原子力防災管理者をあらかじめ定め明

確にする。また、非常時対策組織の支援組織及び実施組織の各班長並びに実施責任者（統括当直長）についても、代行者と代行順位をあらかじめ明確にする。

- (h) 非常時対策組織要員が実効的に活動するための施設及び設備等を整備する。

重大事故等が発生した場合において、実施組織及び支援組織が定められた役割を遂行するために、関係各所との連携を図り、迅速な対応により事故対応を円滑に実施することが必要となることから、以下の施設及び設備を整備する。

実施組織は、中央監視室、再処理施設の中央制御室、中央制御室内の中央安全監視室、現場及び緊急時対策所間の連携を図るため、所内携帯電話の使用可否の確認結果により、可搬型衛星電話（屋外用）、可搬型トランシーバ（屋内用）等を整備する。

支援組織は、MOX燃料加工施設及び再処理施設内外と通信連絡を行い、関係各所と連携を図るための統合原子力防災ネットワークに接続する通信連絡設備等（テレビ会議システムを含む。）を備えた緊急時対策所を整備する。

また、電源が喪失し照明が消灯した場合でも、迅速な現場への移動、操作及び作業を実施し、作

業内容及び現場状況の情報共有を実施できるように可搬型照明を整備する。

(i) 支援組織は、MOX燃料加工施設及び再処理施設の状態及び重大事故等対策の実施状況について、全社対策本部、国、関係地方公共団体等の社内外関係機関への通報連絡が実施できるように、衛星電話設備及び統合原子力防災ネットワークを用いた通信連絡設備等を配備し、広く情報提供を行う。

(j) 重大事故等発生時に、社外からの支援を受けることができるように支援体制を整備する。外部からの支援計画を定めるために、あらかじめ支援を受けることができるようにプラントメーカ、協力会社、燃料供給会社及び他の原子力事業者等関係機関との重大事故等発生時の支援活動に係る覚書又は協定等の締結を行う。

非常時対策組織本部の本部長（原子力防災管理者）は、MOX燃料加工施設及び再処理施設において、警戒事象が発生した場合には警戒態勢を、特定事象が発生した場合には第1次緊急時態勢を、原災法第15条第1項に該当する事象が発生した場合には第2次緊急時態勢を発令するとともに社長へ直ちにその旨を報告する。

報告を受けた社長は、事業所外部からの支援を受けることができるよう、警戒事象が発生した場



合には全社における警戒態勢を，特定事象が発生した場合には全社における第1次緊急時態勢を，原災法第15条第1項に該当する事象が発生した場合には全社における第2次緊急時態勢を直ちに発令し，全社対策本部の要員を非常招集する。

社長は，全社における警戒態勢，第1次緊急時態勢又は第2次緊急時態勢を発令した場合，速やかに事務建屋に全社対策本部を設置し，全社対策本部の本部長としてその職務を行う。社長が不在の場合は，あらかじめ定めた順位に従い，副社長又は社長が指名する役員がその職務を代行する。

全社対策本部は，全社体制で非常時対策組織が重大事故等対策に専念できるように技術面及び運用面で支援する。

全社対策本部は，原子力事業所災害対策支援拠点の設置を行うとともに，プラントメーカー，協力会社，燃料供給会社及び他の原子力事業者等関係機関と連携して技術的な支援が受けられる体制を整備する。

全社対策本部の本部長は，全社対策本部の各班等を指揮し，非常時対策組織の行う応急措置の支援を行うとともに，必要に応じ全社活動方針を示す。また，原子力規制庁緊急時対応センターの対応要員を指名し，指名された対応要員は，原子力規制庁緊急時対応センターに対して各施設の状

況，支援の状況を説明するとともに，質問対応等を行う。

全社対策本部は，事務局（全社対策本部の運営，非常時対策組織との情報連絡，社外からの問合せ対応を含む社外との情報連絡の総括，非常時対策組織が実施する応急措置状況の把握，全社対策本部の本部長への報告及び全社対策本部の本部長の活動方針に基づく関係各設備の応急措置に対する指導又は助言），電力対応班（プラントメーカー，協力会社，燃料供給会社及び他の原子力事業者等関係機関への協力要請並びにそれらの受入れ対応，原子力事業所災害対策支援拠点の運営），放射線情報収集班（非常時対策組織の支援組織の放射線管理班が実施する放射線影響範囲の推定及び評価結果の把握並びに全社対策本部の本部長への報告及び非常時対策組織の支援組織の放射線管理班が実施する放射線防護上の措置について必要に応じた支援），総務班（当社従業員等の安否の状況の確認，非常時対策組織の支援組織の総務班が実施する避難誘導状況の把握並びに必要に応じた非常時対策組織の支援組織の総務班と協力して行う再処理事業部以外の人員に係る避難誘導活動，負傷者発生に伴い非常時対策組織の支援組織の総務班が実施する緊急時救護活動状況の把握及び必要に応じた指導又は助言，非常時対策組織の

支援組織の総務班から社外の医療機関への搬送，治療の手配の依頼を受けた場合の関係機関への依頼），広報班（記者会見，当社施設見学者の避難誘導及びオフサイトセンター広報班等との連携），東京班（国，電気事業連合会及び報道機関対応）及び青森班（青森県及び報道機関対応）で構成する。

## 1. 1. 2. 2 手順書の整備，訓練の実施及び体制の整備

### (1) MOX燃料加工施設の重大事故の特徴

グローブボックス内で火災が発生し，それが継続することによって，静置された状態のMOX粉末が火災の影響を受けエアロゾルとして，気相中に移行する。

気相中に移行したMOX粉末が，火災によるグローブボックス内の温度上昇に伴う体積膨張によって，地下3階から地上階までMOX粉末が上昇する駆動力が生じ，設計基準の状態よりも多量のMOX粉末を外部に放出する状態に至る。

グローブボックス内の体積膨張により気相中に移行したMOX粉末は，グローブボックス給気系，グローブボックス排気設備，グローブボックスのパネルの隙間等から当該グローブボックスの外に移行する。給気系と隙間等から移行したMOX粉末は当該グローブボックスが設置されている工程室に漏えいし，工程室排気設備を経由して外部に放出され，グローブボックス排気設備に移行したものは，グローブボックス排気設備を経由して外部に放出される。

### ② 平常運転時の監視から対策の開始までの流れ

平常運転時の監視から対策の開始までの基本的な流れを第5図に示す。

自然災害については，前兆事象を確認した時点で手順書に基づき対応を実施する。自然災害における対策の開始までの流れを第6図及び第7図に示す。

また、監視及び判断に用いる平常時の運転監視パラメータを第1表に示す。

a. 平常運転時の監視

平常運転時の監視は、中央監視室の安全監視制御盤及び監視制御盤にて圧力、温度等のパラメータが適切な範囲内であること、機器の起動状態及び受電状態を定期的に確認し、記録する。

また、平常時の運転監視パラメータは再処理施設の中央制御室に伝送される。

b. 異常の検知

(a) 異常の検知は、中央監視室での状態監視及び巡視点検結果から、警報発報、運転状態の変動、動的機器の故障、静的機器の損傷等の異常の発生により行う。異常を検知した場合は警報対応手順書に従い、回復操作により安全機能が異常状態から回復ができない場合は、全工程を停止する。

露出した状態でMOX粉末を取り扱い、火災源となる潤滑油を保有するグローブボックスにおける火災警報の発報又は現場確認により火災を確認した場合は、設計基準対象施設により自動で消火し、消火完了後に全工程を停止する。

それ以外の箇所では火災の発生が確認された場合は、固定式消火設備又は消火器を用いた消火を実施し、消火完了後に全工程を停止する。

(b) 地震時においては、揺れが収まったことを確認

してから，速やかに監視制御盤等にて警報発報を確認する。

- (c) 火山の影響により，降灰予報（「やや多量」以上）を確認した場合は，設備の運転状態の監視を強化するとともに，事前の対応作業として，手順書に基づき，工程停止の措置の判断，排風機の停止の措置の判断，動力電源停止の措置の判断及び除灰作業の準備を実施する。また，降灰を確認したのち必要に応じ，除灰作業を実施する。

c. 安全機能の回復操作

回復操作は，発報した警報に対応する警報対応手順書を参照し，あらかじめ定められた対応を行い，異常状態の解消を図ることにより行う。

警報が発報した場合は，警報対応手順書に従って，現場確認による故障の判断および回復操作を行う。

d. 重大事故等の判断

全交流電源喪失に伴う安全系監視制御盤等の監視機能の喪失及び動的機器の多重故障に伴う故障警報（多重）の発報により重大事故の発生を仮定するグローブボックスに係る火災の感知・消火機能の喪失を確認した場合，MOX燃料加工施設の当直長（MOX燃料加工施設対策班長）は，統括当直長（実施責任者）の代行として，重大事故等対処への着手を判断する。手順着手の判断基準を以下に示す。

(a) 監視機能喪失

- i . 安全系監視制御盤の監視機能喪失
  - ii . グローブボックス温度監視装置監視制御盤の監視機能喪失
  - iii . グローブボックス消火装置監視制御盤の監視機能喪失
- ( b ) 全交流電源喪失
- i . 母線電圧低 (安全系監視制御盤による警報発報)
- ( c ) 消火機能喪失
- i . グローブボックス排風機の多重故障 (安全系監視制御盤による警報発報)
  - ii . グローブボックス消火装置の多重故障 (グローブボックス内消火装置監視制御盤による警報発報)
- ( d ) 感知機能喪失 (消火機能喪失)
- i . グローブボックス温度監視装置の多重故障 (グローブボックス温度監視装置監視制御盤による警報発報)

MOX燃料加工施設の当直長 (MOX燃料加工施設対策班長) は、重大事故等対処への着手を統括当直長 (実施責任者) に通信連絡設備を用いて報告する。全交流電源喪失等によりMOX燃料加工施設の設計基準対象施設の通信連絡設備が機能喪失した場合は、建屋外から、可搬型衛星電話 (屋外用) を用いて再処理施設の中央制御室への連絡を試みるが、再処理施設の中央制御室において通信連絡設備が機能喪失しており、連絡ができない場合は、MO

X燃料加工施設の対策要員が再処理施設の中央制御室に移動し、統括当直長（実施責任者）に直接報告する。

統括当直長（実施責任者）は、再処理施設の中央制御室にて、MOX燃料加工施設の当直長からの通信連絡又は対策要員からの報告によりMOX燃料加工施設の状態を把握し、判断基準に基づき重大事故等対策を実施する体制に移行する。

d. 核燃料物質等を閉じ込める機能の喪失の発生を防止するための対策

重大事故の発生を仮定するグローブボックス内で火災が発生し、設計基準対象施設として機能を期待する火災の感知・消火機能が喪失した場合には、重大事故等の発生を防止するため、以下の対策を実施する。

(a) 全送排風機の停止

グローブボックス内火災の影響を受けた放射性物質が、グローブボックス排気系の排気経路から環境中に放出されることを未然に防止することを目的として、核燃料物質等をグローブボックス内に静置した状態に移行するため、全送排風機の停止操作を行う。

また、全送排風機の停止のうち、以下に示す場合のグローブボックス排風機の停止については、拡大防止対策として位置づける。



- i . 窒素循環ファンが停止した状態又は窒素循環ラインが破断した状態で，火災の感知・消火機能が喪失し，グローブボックス排風機を停止する場合
- ii . 全交流電源喪失等で火災の感知消火機能が喪失した状態で，グローブボックス排風機の停止を確認する際に，グローブボックス排風機の運転が継続しており，グローブボックス排風機を停止する場合

(b) 全工程停止

核燃料物質等をグローブボックス内に静置した状態を維持するため，全送排風機の停止操作を実施後，加工施設を安全の確保ができる状態に移行するため，全工程を停止する。

(c) 電源の遮断

全工程の停止操作を実施後，火災源を有するグローブボックス内の設備等から火災の発生を防止するため，当該機器の動力電源を選択的に遮断する。

e . 核燃料物質等を閉じ込める機能の喪失の発生を防止するための手順

設計基準対象施設として機能を期待する感知・消火機能の機能喪失を確認した場合に重大事故等の発生防止対策に着手する。

閉じ込める機能の喪失に関する手順については，発生を防止するための対策（全送排風機の停止，全

工程停止及び動力電源の一部遮断)と並行して火災の消火及び核燃料物質等の閉じ込めを実施することから、手順の詳細については、「添付1 ロ. 核燃料物質等を閉じ込める機能の喪失に対処するための手順等」に併せて示す。

臨界事故は発生が想定されないことから、臨界事故の発生を防止するための対策に関する手順はない。また、その他の事故の発生を防止するための対策に関する手順はない。

核燃料物質等を閉じ込める機能の喪失の発生を防止するための対策（全送排風機の停止，全工程停止及び動力電源の一部遮断）において，その操作に必要なとなる機器はないが，対策班員の防護具及び可搬型照明等を資機材として整備する。

また，資機材は対策に当たる対策班員の人数分の個数を確保し，予備として同数を確保する。

資機材の保管場所については，燃料加工建屋内の短時間で設置場所へ移動できる場所に保管する。また，資機材については，定期的に点検等を行い，常に使用可能な状態に整備することで健全性を確保する。

資機材を保管場所から設置場所へ運搬し，又は他の設備の被害状況を把握するためのアクセスルートをあらかじめ定め，当該ルートには通行の支障となるものを設置しない。

大規模な地震が発生した場合においては、設定したアクセスルートの通行が阻害される場合等を考慮して、必要な資機材を分散して保管することにより、複数のルートから事故発生場所にアクセスできるようにする。

f. 核燃料物質等を閉じ込める機能の喪失の拡大を防止するための対策

重大事故等対処への着手判断を受け、拡大防止対策として、火災の発生を確認するため、中央監視室において、重大事故の発生を仮定するグローブボックスの火災源に設置された火災状況確認用温度計の指示値を、可搬型グローブボックス温度表示端末を接続することにより確認する。

上記と並行して、拡大防止対策として、外部への放射性物質の放出を可能な限り防止するため、中央監視室から移動し、地下 1 階の排風機室において、グローブボックス排風機入口手動ダンパ及び工程室排風機入口手動ダンパを手動閉止する。

火災状況確認用温度計の指示値が 60℃を超える場合は、拡大防止対策として、火災の発生が確認されたグローブボックスに対して、中央監視室近傍から、遠隔手動操作により、地下 3 階廊下に設置された遠隔消火装置を起動させ、消火剤（ハロゲン化物消火剤）を放出する。

電源の確保，監視測定，情報把握設備の設置及び通信連絡に関する対策について，c. で示した判断基準に基づき，重大事故等対処の着手を判断した場合は，各手順に従い対策に着手する。

重大事故対処に必要なパラメータについては，中央監視室で確認するとともに，再処理施設の中央制御室及び緊急時対策所に伝送し，監視及び記録する。

g. 重大事故等対処時の作業環境の確保

重大事故等時における現場の作業環境について，放射線業務従事者の作業安全を考慮するため，温度，湿度，線量等の作業環境を踏まえ，放射線防護具の他，熱中症対策として，クールベスト等を整備する。

重大事故等対策時の防護装備について第2表に示す。

③ 手順書の整備

重大事故等対策時において，事象の種類及び事象の進展に応じて重大事故等に的確かつ柔軟に対処できるように重大事故等発生時対応手順書を整備する。

- a. 全ての交流電源の喪失，安全機能を有する施設の機器の多重故障及び計測器類の多重故障が，単独で，同時に又は連鎖して発生すること等を想定し，限られた時間の中で，MOX燃料加工施設の状態の把握及び重大事故等対策の適切な判断を行うため，必要な情報の種類，その入手の方法及び判断基準を明確

にし、対策を実施する判断材料として必要なパラメータを明記した重大事故等発生時対応手順書を整備する。

重大事故等の対処のために把握することが必要なパラメータのうち、MOX燃料加工施設の状態を直接監視するパラメータをMOX燃料加工施設の状態を監視するパラメータの中からあらかじめ選定し、計器の故障時にMOX燃料加工施設の状態を把握するための手順及び計測に必要な計器電源が喪失した場合の手順を重大事故等発生時対応手順書に整備する。

また、選定した直接監視するパラメータが計器の故障等により計測できない場合は、可搬型計器を現場に設置し、定期的にパラメータ確認を行うことを重大事故等発生時対応手順書に明記する。

MOX燃料加工施設では、施設に影響を及ぼす可能性がある自然現象又は自然現象発生後の施設周辺の状況については、公共機関からの情報及び気象観測設備からの情報、作業員による目視等により得られる情報により把握することが可能であり、MOX燃料加工施設として屋外監視カメラの設置は不要であるが、再処理事業所として一体となって事象に対処する場合には、再処理施設の屋外監視カメラから得られた情報について、ページング装置及び所内携帯電話等の所内通信連絡設備により情報共有

する。また、火災発生等を確認した場合に消火活動等の対策に着手するための判断材料として必要なパラメータを明確にした手順書を整備する。

- b. 重大事故の発生及び拡大を防ぐために最優先すべき操作等の判断基準をあらかじめ明確にし、限られた時間の中で実施すべき重大事故等への対処について各役割に応じて対処できるよう、重大事故等発生時対応手順書を整備する。

全交流電源喪失時等において、準備に長時間を要する可搬型重大事故等対処設備を必要な時期に使用可能とするため、準備に要する時間を考慮の上、明確な手順着手の判断基準を重大事故等発生時対応手順書に整備する。

警報発報により発生を検知する重大事故については、当該重大事故への対処において、放射性物質をMOX燃料加工施設内に可能な限り閉じ込めるための対処等を重大事故等発生時対応手順書に整備する。

- c. 重大事故等への対処において、放射性物質を燃料加工建屋内に可能な限り閉じ込めるための手順書を整備する。

重大事故等の発生防止対策及び拡大防止対策については、発生防止対策の結果に基づき拡大防止対策の実施を判断するのではなく、重大事故の発生を仮定するグローブボックス内火災に係る火災の感

知・消火機能の喪失により，重大事故等の発生防止対策及び拡大防止対策の実施を同時に判断することを重大事故等発生時対応手順書に明記する。

また，一連の重大事故等対策が完了した後，重大事故の発生により工程室内にグローブボックスから漏えいしたMOX粉末が沈降し，工程室内雰囲気  
が安定した状態であることが確認された場合は，M  
O X粉末の回収を行う。また，回収作業の一環とし  
て，回収作業に係る作業環境の確保を行うための閉  
じ込める機能の回復作業を行う。

これらの対策を記載した重大事故等発生時対応手順書を整備する。

また，重大事故等への対処を実施するに当たり，作業に従事する要員の過度な放射線被ばくを防止するため，放射線被ばく管理に係る対応について重大事故等発生時対応手順書に整備する。

重大事故等発生時の被ばく線量管理は，個人線量計による被ばく線量管理及び管理区域での作業時間管理によって行う。1作業あたりの被ばく線量が10mSv以下とすることを目安に計画線量を設定し，作業者の被ばく線量を可能な限り低減できるようにする。また，1作業あたりの被ばく線量が10mSv以下での作業が困難な場合は，緊急作業における線量限度である100mSv又は250mSvを超えないよう管理する。その場合においても，作業者の被ばく線量

が可能な限り低減できるよう、段階的に計画線量を設定する。

建屋内の重大事故等対策の作業については、作業負荷の観点から1回当たり1時間30分以内を目安とし、当該作業後に他の作業を行う場合には、30分の休憩時間を確保する。

建屋外の重大事故等対策の作業については、交代で休憩をとりながら作業を行う。また、大型移送ポンプ車の連続運転中の監視作業は、2人の監視要員が1時間交代で休憩をとりながら監視を行う。

地震時においては、地震発生直後に要員は自らの身を守るための行為を実施し、揺れが収まったことを確認してから安全系監視制御盤等により、火災の感知・消火機能が維持されているかの確認を実施するため、地震の発生を起点として、その後10分間は要員による対処を期待しない。そのため、重大事故等の対策に必要な要員の評価等においては、重大事故等への対処のうち判断に基づき実施する操作及び作業は、地震の発生10分後以降に開始するものとする。

- d. 財産（設備等）保護よりも安全を優先する共通認識を持ち、行動できるよう、社長は、あらかじめ方針を示す。

重大事故等時の対処においては、財産（設備等）保護よりも安全を優先する方針に基づき定めた重



大事故等発生時対応手順書を整備し、判断基準を明記する。重大事故等対策時においては、統括当直長（実施責任者）は躊躇せず判断できるように、財産（設備等）保護よりも安全を優先する方針に基づき、判断基準を定めた重大事故等発生時対応手順書を整備する。

重大事故等対策時の非常時対策組織の活動において、重大事故等対処を実施する際に、再処理事業部長（非常時対策組織本部長）は、財産（設備等）保護よりも安全を優先する方針に従った判断を実施する。

- e. 事故の進展状況に応じて具体的な重大事故等対策を実施するため、実施組織用及び支援組織用の手順書を適切に定める。手順書が事故の進展状況に応じていくつかの種類に分けられる場合は、それらの構成を明確化し、かつ、各手順書相互間の移行基準を明確化する。

重大事故等発生時において、再処理施設と共通の手順で対処を実施する作業については、再処理施設の重大事故等発生時対応手順書を使用する。また、再処理施設と設備を共用する場合は、対処の内容、体制、数量を考慮しても、両施設が重大事故等に的確かつ柔軟に対処できるように、対処の優先順位、判断材料として必要なパラメータ等を再処理施設の重大事故等発生時対応手順書に定める。

各手順書は，重大事故等対策を的確に実施するために，事故の進展状況に応じて，以下のように構成し定める。

重大事故等発生時対応手順書を含む文書体系を第8図に示す。

(a) 運転手順書

MOX燃料加工施設の平常運転（操作項目，パラメータ等の確認項目，操作上の注意事項等）を記載した手順書

(b) 警報対応手順書

中央監視室，制御室及び現場制御盤に警報が発生した際に，警報発生原因の除去あるいは設備を安全な状態に維持するために必要な対応を警報ごとに記載した手順書

(c) 重大事故等発生時対応手順書

複数の設備の故障等による異常又は重大事故に至るおそれがある場合に必要な対応を重大事故象ごとに記載した手順書で，以下のとおりとする。

i．重大事故への進展を防止するための発生防止手順書

ii．重大事故に至る可能性がある場合，事故の拡大を防止するための手順書

警報対応手順書で対応中に機器の多重故障が発生し，火災の感知・消火の機能喪失が確認された場合は，重大事故等対処の着手を判断し，重大事

故等発生時対応手順書へ移行する。

さらに，重大事故等発生時対応手順書で対応中に発生防止及び拡大防止（影響緩和含む）への措置がすべて機能しない場合，大規模損壊発生時対応手順書へ移行する。

大気及び海洋への放射性物質の拡散の抑制，中央監視室，モニタリング設備，緊急時対策所並びに通信連絡設備に関する手順書を整備する。

重大事故等発生時対応手順書は，事故の進展状況に応じて構成を明確化し，手順書相互間を的確に移行できるよう，移行基準を明確にする。

重大事故等発生時の対策のうち，要員に余裕があった場合のみに実施できるもの，特定の状況下においてのみ有効に機能するもの，対処に要する手順が多いこと等により，対処に要する時間が重大事故等対処設備を用いた対処よりも長いものは，自主対策として位置づける。

自主対策については，重大事故等の対処に悪影響を与えない範囲で実施することをこれらの手順書に明記する。

- f. 重大事故等対策実施の判断材料として確認する温度等の計測可能な必要なパラメータを整理し，重大事故等発生時対応手順書に明記する。また，重大事故等対策実施時におけるパラメータの挙動予測，影響評価すべき項目及び監視パラメータ等を，重大事

故等発生時対応手順書に明記する。

重大事故等の対処のために把握することが必要なパラメータをあらかじめ選定し，運転手順書及び重大事故等発生時対応手順書に明記する。

重大事故等発生時対応手順書には，耐震性，耐環境性のある計測機器での確認の可否，記録の可否，直流電源喪失時における可搬型計器による計測可否等の情報を明記する。

有効性評価等にて整理した有効な情報は，実施組織要員である当直（運転員）が監視すべきパラメータの選定，状況の把握及び進展予測並びに対応処置の参考情報とし，重大事故等発生時対応手順書に明記する。

また，有効性評価等にて整理した有効な情報は，支援組織が支援するための参考情報とし，重大事故等発生時支援実施手順書に整理する。

- g. 前兆事象として把握ができるか，重大事故等を引き起こす可能性があるかを考慮して，設備の安全機能の維持及び事故の未然防止対策をあらかじめ検討し，前兆事象を確認した時点で，必要に応じて事前の対応ができる体制及び手順書を整備する。

対処により重大事故等に至ることを防止できる自然現象については，施設周辺の状況に加えて，気象庁発表の警報等を踏まえた進展を予測し，施設の安全機能の維持及び事故の防止措置を講ずるため，

必要に応じて事前の対応ができる体制及び手順書を整備する。

大津波警報が発表された場合に，MOX燃料加工施設を安全の確保ができる状態に移行させるため，原則として各工程の停止操作を実施するための手順書を整備する。

台風の通過が想定される場合に，屋外設備の暴風雨対策及び巡視点検を強化するため，必要に応じて事前の対応を実施するための手順書を整備する。

竜巻の発生が予想される場合に，車両の退避又は固縛の実施，クレーン作業の中止等，設計竜巻から防護する施設を防護するため，必要に応じて事前の対応を実施するための手順書を整備する。

設計基準を上回る規模の積雪が予想される場合に，降雪の状況に応じて除雪作業を実施するための手順書を整備する。

その他の前兆事象を伴う事象については，気象情報の収集，巡視点検の強化及び前兆事象に応じた事故の未然防止の対応ができる手順書を整備する。

#### ④ 教育及び訓練の実施

重大事故等対策を実施する要員に対し，重大事故等対策時における事故の種類及び事故の進展に応じて的確かつ柔軟に対処するために必要な力量を確保するため，教育及び訓練を計画的に実施する。

必要な力量の確保については，平常運転時の実務経験を通じて付与される力量を考慮する。

また，事故時対応の知識及び技能について，重大事故等対策を実施する要員の役割に応じた教育及び訓練を定められた頻度及び内容で計画的に実施することにより，重大事故等対策を実施する要員の力量の維持及び向上を図る。

教育及び訓練の頻度と力量評価の考え方は，以下の基本方針に基づき教育訓練の計画を定め，実施する。

##### a. 基本方針

- (a) 重大事故等対策を実施する要員に対し必要な教育及び訓練を年1回以上実施し，評価することにより，力量が維持されていることを確認する。
- (b) 重大事故等対策を実施する要員が力量の維持及び向上を図るためには，各要員の役割に応じた教育及び訓練を受ける必要がある。各要員の役割に応じた教育及び訓練を計画的に繰り返すことにより，各手順を習熟し，力量の維持及び向上を図る。
- (c) 重大事故等対策を実施する要員の力量評価の結果に基づき教育及び訓練の有効性評価を行い，年

1 回の実施頻度では力量の維持が困難と判断される教育及び訓練については、年 2 回以上実施する。

(d) 重大事故等対策における中央監視室での操作及び動作状況確認等の短時間で実施できる操作以外の作業や操作については、「添付 1 ロ．核燃料物質等を閉じ込める機能の喪失に対処するための手順等」から「添付 1 リ．通信連絡に関する手順等」に示す「重大事故等対策における操作の成立性」に必要な重大事故等に対処する要員数及び想定時間にて対応できるように、教育及び訓練により効果的かつ確実に実施できることを確認する。

(e) 教育及び訓練の実施結果により、手順、資機材及び体制について改善要否を評価し、必要により手順、資機材の改善、体制、教育及び訓練計画への反映を行い、力量を含む対応能力の向上を図る。

重大事故等対策を実施する要員に対して、重大事故等時における事故の種類及び事故の進展に応じて的確かつ柔軟に対処できるように、重大事故等対策を実施する要員の役割に応じた教育及び訓練を実施し、計画的に評価することにより力量を付与し、運転開始前までに力量を付与された重大事故等対策を実施する要員を必要人数配置する。

重大事故等対策を実施する要員を確保するため、以下の基本方針に基づき教育及び訓練を実施する。

計画（P）、実施（D）、評価（C）、改善（A）

のプロセスを適切に実施し，P D C Aサイクルを回すことで，必要に応じて手順書の改善，体制の改善等の継続的な重大事故等対策の改善を図る。

b. 教育及び訓練の実施

- (a) 重大事故等対策は，M O X燃料加工施設の状況に応じた幅広い対策が必要であることを踏まえ，重大事故等対策を実施する要員の役割に応じて，重大事故等発生時のM O X燃料加工施設の挙動に関する知識の向上を図る教育及び訓練を実施する。

重大事故等対策時にM O X燃料加工施設の状態を早期に安全の確保ができる状態に導くための的確な状況把握，確実及び迅速な対応を実施するために必要な知識について，重大事故等対策を実施する要員の役割に応じた，教育及び訓練を計画的に実施する。

- (b) 重大事故等対策を実施する要員の役割に応じて，定期的に重大事故等対策に係る知識ベースの理解向上に資する教育を行う。また，重大事故等対策に関する基本的な知識，施設のプロセスの原理，安全設計及び対処方法について，教育により習得した知識の維持及び向上を図るとともに，日常的な施設の操作により，習得した操作に関する技能についても維持及び向上を図る。

現場作業に当たる重大事故等対策を実施する要員が，作業に習熟し必要な作業を確実に完了でき



るように，重大事故等対策を実施する要員の役割分担及び責任者などを定め，連携して一連の活動を行う訓練を計画的に実施する。

重大事故等対策を実施する要員に対しては，要員の役割に応じて，重大事故等対策時のMOX燃料加工施設の状況把握，的確な対応操作の選択，確実な指揮命令の伝達の一連の非常時対策組織の機能，非常時対策組織における支援組織の位置づけ，実施組織と支援組織の連携を含む非常時対策組織の構成及び手順書の構成に関する机上教育を実施するとともに，重大事故等対策を実施する要員の役割に応じて，重大事故等対策に係る訓練を実施する。

重大事故等対策時のMOX燃料加工施設の状態把握，的確な対応操作の選択等，実施組織及び支援組織の実効性等を総合的に確認するための訓練等を計画的に実施する。

重大事故等対策を実施する要員に対しては，要員の役割に応じて，知識の向上と手順書の実効性を確認するため，模擬訓練を実施する。また，重大事故等対策時の対応力を養成するため，手順に従った対応中において判断に用いる監視計器の故障や作動すべき機器の不作動等，多岐にわたる機器の故障を模擬し，関連パラメータによる事象判断能力，代替手段による復旧対応能力等の運転操

作の対応能力向上を図る。

重大事故等対策を実施する要員に対しては、要員の役割に応じて、MOX燃料加工施設の安全機能の回復のための対応操作を習得することを目的に、手順や資機材の取扱い方法の習得を図るための訓練を、訓練ごとに頻度を定めて実施する。訓練では、訓練ごとの訓練対象者全員が実際の設備又は訓練設備を操作して訓練を実施する。

- (c) 重大事故等対策時において復旧を迅速に実施するために、平常時から保守点検活動を社員自らが行って、部品交換等の実務経験を積むこと等により、MOX燃料加工施設及び予備品等について熟知する。

当直員（運転員）は、平常運転時に実施する項目を定めた手順書に基づき、設備の巡視点検、定期点検及び運転に必要な操作を自らが行う。

現場における設備の点検においては、マニュアルに基づき、隔離の確認、外観目視点検、試運転等の重要な作業ステップをホールドポイントとし立会確認を行うとともに、工事要領書の内容確認及び作業工程検討等の保守点検活動を社員自らが行う。さらに、重大事故等対策時からの設備復旧に係わる要員は、要員の役割に応じて、研修施設等にてポンプ及び空気圧縮機の分解点検及び部品交換並びに補修材による応急措置の実習を協力会

社とともに実施することにより技能及び知識の向上を図る。

重大事故等対策については，重大事故等対策を実施する要員が，要員の役割に応じて，可搬型重大事故等対処設備の設置，配管接続，ケーブルの敷設及び接続，放出される放射性物質の濃度の測定，線量の測定，アクセスルートの確保及びその他の重大事故等対策の資機材を用いた訓練を行う。

重大事故等対策を実施する要員のうち自衛消防組織の消火班の要員は，初期消火活動を実施するための消防訓練を定期的に実施する。

MOX燃料加工施設並びに再処理施設の各要員の教育及び訓練は，連携して行うことで必要な知識の向上及び技能の習得を図る。

統括当直長は，重大事故等発生時及び大規模損壊時の各事象発生時に的確に判断することが求められるため，総合的に教育及び訓練を実施する。

(d) 重大事故等対処施設のうち，取扱いに資格を有する設備については，有資格者により取扱いを可能とし，教育及び訓練を実施することで技能の維持及び向上を図る。

(e) 重大事故等対策を実施する要員は，重大事故等対策及び重大事故等発生後の復旧を迅速に実施するため，放射性物質，化学物質等による影響を想定した訓練及び放射線防護具等を使用する訓練並

びに夜間の視界不良及び悪天候下の厳しい環境条件を想定した事故時対応訓練を行う。

また、あらかじめ定めた連絡体制に基づき、夜間又は休日（平日の勤務時間帯以外）を含めて必要な重大事故等対策を行う要員を非常招集できるように、アクセスルート等を検討するとともに、非常時対策組織要員の対象者に対して計画的に通報連絡訓練を実施する。

- (f) 重大事故等対策を実施する要員は、重大事故等対策時の対応や事故後の復旧を迅速に実施するため、設備及び事故時用の資機材等に関する情報並びに手順書及びマニュアルが即時に利用できるように、平常時から保守点検活動等を通じて準備し、それらの情報及び手順書及びマニュアルを用いた事故時対応訓練を行う。

それらの情報及び手順書並びにマニュアルを用いて、事故時対応訓練を行うことで、設備資機材の保管場所、保管状態を把握し、取扱いの習熟を図るとともに、資機材等に関する情報及び手順書の管理を実施する。

## ⑤ 体制の整備

重大事故等発生時において重大事故等に対応するための体制として、以下の方針に基づき整備する。

- a. 重大事故等対策を実施する実施組織及び実施組織に対して支援を行う支援組織の役割分担及び責任者などを定め、指揮命令系統を明確にし、効果的な重大事故等対策を実施し得る体制を整備する。

重大事故等を起因とする原子力災害が発生するおそれがある場合又は発生した場合に、事故原因の除去、原子力災害の拡大防止及びその他の必要な活動を迅速かつ円滑に行うため、再処理事業部長（原子力防災管理者）は、事象に応じて非常事態を発令し、非常時対策組織の非常招集及び通報連絡を行い、非常時対策組織を設置して対処する。

重大事故等への対処に係る体制の整備に当たっては、MOX燃料加工施設と再処理施設は同じ敷地内にあることから、効果的な重大事故等対策を実施し得るようにするため、非常時対策組織を一体化し、重大事故等対策を実施する実施組織、支援組織の役割及び責任者を再処理事業所として明確に定める。

非常時対策組織は、MOX燃料加工施設及び再処理施設の各工程で同時に重大事故等が発生した場合においても対応できるようにする。

再処理事業部長（原子力防災管理者）は、非常時対策組織本部の本部長として、非常時対策組織の統括

管理を行い、責任を持って原子力防災の活動方針を決定する。

非常時対策組織における指揮命令系統を明確にするとともに、指揮者である非常時対策組織本部の本部長（原子力防災管理者）が不在の場合は、あらかじめ定めた順位に従い、副原子力防災管理者がその職務を代行する。

非常時対策組織は、本部長，副本部長，再処理工場長，核燃料取扱主任者，連絡責任者及び支援組織の各班長で構成する非常時対策組織本部，重大事故等対策を実施する実施組織，実施組織に対して技術的助言を行う技術支援組織及び実施組織が重大事故等対策に専念できる環境を整える運営支援組織（以下技術支援組織及び運営支援組織の両者をあわせて「支援組織」という。）で構成する。

非常時対策組織において、指揮命令は非常時対策組織本部の本部長を最上位に置き、階層構造の上位から下位に向かってなされる。一方、下位から上位へは、実施事項等が報告される。

非常時対策組織の構成を第3表，非常時対策組織の体制図を第9，10図に示す。

平常運転時の体制下での運転，日常保守点検活動の実施経験が非常時対策組織での事故対応，復旧活動に活かすことができ，組織が効果的に重大事故等対策を実施できるように，専門性及び経験を考慮し

た作業班の構成を行う。

火災発生時の消火活動は、非常時対策組織とは別組織の自衛消防組織（第 10 図参照）のうち、消火班及び消火専門隊が実施する。

- b. 非常時対策組織本部は、本部長，副本部長，再処理工場長，核燃料取扱主任者，連絡責任者及び支援組織の各班長で構成し，緊急時対策所を活動拠点として，施設状況の把握等の活動を統括管理し，非常時対策組織の活動を統括管理する。

重大事故等対策時には支援組織要員を再処理施設の中央制御室へ派遣し，MOX燃料加工施設や再処理施設の状況を非常時対策組織本部及び支援組織に報告する。また，支援組織の対応状況についても支援組織の各班長より適宜報告されることから，常に綿密な情報の共有がなされる。

あらかじめ定めた手順にしたがって実施組織が行う重大事故等対策については，統括当直長（実施責任者）の判断により自律的に実施し，非常時対策組織本部及び支援組織に実施の報告が上がってくることになる。

核燃料取扱主任者は，重大事故等対策時の非常時対策組織において，その職務に支障をきたすことがないように，独立性を確保する。MOX燃料加工施設の核燃料取扱主任者は，MOX燃料加工施設の重大事故等対策に関し保安の監督を誠実かつ最優先

に行うことを任務とする。

核燃料取扱主任者は、重大事故等対策に係る手順書の整備に当たって、保安上必要な事項について確認を行う。

夜間及び休日（平日の勤務時間帯以外）に重大事故等が発生した場合、核燃料取扱主任者が保安の監督を誠実に行うことができるように、非常時対策組織要員は、通信連絡設備により必要の都度、情報連絡（MOX燃料加工施設の状況、対策の状況）を行う。MOX燃料加工施設の核燃料取扱主任者は得られた情報に基づき、MOX燃料加工施設の重大事故等対策に関し保安上必要な場合は、非常時対策組織要員への指示並びに非常時対策組織本部の本部長へ意見具申及び対策活動への助言を行う。

非常時対策組織の機能を担う要員の規模は、対応する事故の様相及び事故の進展や収束の状況により異なるが、それぞれの状況に応じて十分な対応が可能な組織とする。

c. 実施組織は、当直（運転員）等により構成され、重大事故等対策を円滑に実施できる体制とし、役割に応じて責任者を配置する。

(a) 実施組織

実施組織は、統括当直長を実施責任者とする。

実施責任者(統括当直長)は、重大事故等対策の指揮を執る。



実施組織は、建屋対策班、建屋外対応班、通信班、放射線対応班、要員管理班及び情報管理班で構成する。

実施責任者(統括当直長)は、実施組織の建屋対策班の各班長、通信班長、放射線対応班長、要員管理班長、情報管理班長を任命し、重大事故等対策の指揮を執るとともに、対策活動の実施状況に応じ、支援組織に支援を要請する。また、実施責任者(統括当直長)又はあらかじめ指名された者は、実施組織の連絡責任者として、事象発生時における対外連絡を行う。

実施組織のうち、MOX燃料加工施設対策班は、中央監視室を活動拠点とする。

消火及びダンパ閉による閉じ込めが完了し、再処理施設の中央制御室に監視パラメータの伝送が可能となった場合は、活動拠点を再処理施設の制御建屋に移す。

また、工場等外への放射性物質の大量放出のおそれ又は故意による大型航空機の衝突が生じたことにより、中央監視室が使用できなくなる場合には、MOX燃料加工施設対策班は再処理施設の制御建屋に活動拠点を移行し、対策活動を実施する。

再処理施設の制御建屋が使用できなくなる場合には、実施組織要員は、緊急時対策所に活動拠点を移行し、対策活動を実施する。

i . 実施組織の各班の役割

(i) 建屋対策班は，制御建屋対策班，前処理建屋対策班，分離建屋対策班，精製建屋対策班，ウラン・プルトニウム混合脱硝建屋対策班，ガラス固化建屋対策班，使用済燃料受入れ・貯蔵建屋対策班及びMOX燃料加工施設対策班で構成する。

建屋対策班は，各対策実施の時間余裕の算出，可搬型計器の設置を含む各建屋における対策活動の実施及び各建屋の対策の作業進捗管理並びに各建屋周辺の線量率確認及び可搬型設備の起動確認等を行う。

(ii) 建屋外対応班は，屋外のアクセスルートの確保，貯水槽から各建屋近傍までの水供給及び可搬型重大事故等対処設備への燃料補給を行うとともに，工場等外への放射性物質及び放射線の放出抑制並びに航空機墜落火災発生時の消火活動を行う。

(iii) 通信班は，再処理施設の中央制御室において，所内携帯電話の使用可否の確認結果に応じて，可搬型衛星電話（屋内用），可搬型衛星電話（屋外用），可搬型トランシーバ（屋内用），可搬型トランシーバ（屋外用）の準備，確保及び設置を行う。また，通信班は，通信連絡設備設置完了後は要員管理班へ合流する。

(iv) 放射線対応班は，可搬型排気モニタリング設備，可搬型環境モニタリング設備及び可搬型気象観測

設備の設置，重大事故等の対策に係る放射線並びに放射能の状況把握，管理区域退域者の身体サーベイ，モニタリングポスト等への代替電源給電実施組織要員の被ばく管理等を行う。

また，実施組織要員又は自衛消防組織の消火班員若しくは消火専門隊員に負傷者が発生した場合は，負傷者の汚染検査（除染等を含む）を行い，その結果とともに，負傷者を支援組織の放射線管理班へ引き渡す。

MOX燃料加工施設の放射線対応班は，燃料加工建屋周辺のモニタリング及び風向・風速の測定を行う。

- (v) 要員管理班は，再処理施設の中央制御室内の中央安全監視室において，再処理施設の中央制御室内の要員把握を行うとともに，建屋対策班の依頼に基づき，中央制御室内の対策班員の中から各建屋の対策作業の要員の割り当て等を行う。

対策作業に先立ち実施する現場環境確認のため，実施責任者（統括当直長）の指示に基づき，対策班員の中から現場環境確認要員を確保する。

また，実施組織要員又は自衛消防組織の消火班員若しくは消火専門隊員に負傷者が発生した場合，人命保護を目的に速やかに負傷者の救護を行い，汚染検査のため，実施組織の放射線対応班へ引き渡す。

(vi) 情報管理班は、再処理施設の中央制御室内の中央安全監視室において時系列管理表の作成，作業進捗管理表の作成及び作業進捗の管理，作業時間の管理，各建屋での対策実施に係る時間余裕の集約及び作業開始目安時間の集約を行う。

ii. 建屋対策班の要員毎の役割

(i) 地震を要因とする全交流電源喪失による安全機能の喪失又は安全系監視制御盤等の機能喪失の場合

MOX燃料加工施設対策班長は、MOX燃料加工施設において重大事故等が発生した場合，MOX燃料加工施設の情報管理班長とともに中央監視室から再処理施設の制御建屋に移動し，再処理施設の制御建屋の中央安全監視室において，MOX燃料加工施設対策班員に対策を指示し，MOX燃料加工施設における状況確認及び活動状況の把握を行い，実施責任者(統括当直長)へ活動結果の報告を行う。

MOX燃料加工施設の現場管理者は，対策作業開始後，MOX燃料加工建屋の作業状況を，通信連絡設備を用いてMOX燃料加工施設対策班長へ伝達するとともに，対策の作業進捗管理を行う。また，MOX燃料加工施設対策班の現場管理者は，対策班員にMOX燃料加工施設対策班長からの指示を伝達するとともに，MOX燃料加工施設内の

状況や作業進捗状況等の情報収集を行う。MOX燃料加工施設対策班長が再処理施設の制御建屋へ移動中は、MOX燃料加工施設の現場管理者が指揮を代行する。

MOX燃料加工施設の対策班員は、MOX燃料加工施設対策班長又はMOX燃料加工施設現場管理者の指揮の下、燃料加工建屋における重大事故等への対策を実施する。

また、再処理施設の建屋対策班長は、対策作業に先立ち実施する現場環境確認のため、実施責任者(統括当直長)の指示に基づき要員管理班が割り当てた要員に対して現場環境確認(屋内のアクセスルートの確認)、可搬型通話装置の設置及び圧縮空気手動供給ユニットの弁操作を指示する。

再処理施設の建屋対策班の現場管理者は、初動対応として、担当建屋近傍において、各建屋周辺の線量率確認、可搬型発電機、可搬型排風機及び可搬型空気圧縮機の起動確認を行う。

地震を要因とする溢水に対しては、破損を想定する機器について耐震対策を実施することにより基準地震動による地震力に対して耐震性を確保する。

しかしながら、現場環境確認時の建屋対策班の対策班員の防護装備については、現場環境が悪化している可能性も考慮し、溢水を考慮した装備と

する。現場環境確認により施設状況を把握した後の建屋対策班の対策班員の防護装備については、手順書に定めた判断基準に基づき適切な防護装備を選定し、建屋対策班長と放射線対応班長が協議の上、実施責任者（統括当直長）が判断し、放射線防護装備を決定する。

再処理施設の建屋対策班の現場管理者は、対策班員が実施した現場環境確認の結果を通信連絡設備を用いて建屋対策班長に報告し、建屋対策班長は、その結果に基づいて対策作業に使用するアクセスルートを決めるとともに、手順書に基づいた対策作業の実施を建屋対策班に指示する。

再処理施設の建屋対策班は、要員管理班に対して対策作業に必要な作業員の確保を依頼し、割り当てられた対策班員により対策作業を行う。

再処理施設の建屋対策班の現場管理者は、対策作業開始後、担当建屋の作業状況を通信連絡設備を用いて建屋対策班長へ伝達するとともに、担当建屋の対策の作業進捗管理を行う。また、建屋対策班の現場管理者は、対策班員に建屋対策班長からの指示を伝達するとともに、建屋内の状況や作業進捗状況等の情報収集を行う。対策班員に係る汚染管理として、各建屋入口にて対策班員同士による相互での身体サーベイを実施するとともに、必要に応じ簡易な除染又は養生により、管理区域

外への汚染拡大防止を図る。また、現場作業時は、携行したサーベイメータにより線量率を把握する。

建屋対策班長は、再処理施設制御建屋内の中央安全監視室において、現場管理者からの担当建屋内の状況や作業進捗状況の報告に基づき、建屋内での作業状況の把握及び実施責任者（統括当直長）への作業進捗状況の報告を行う。

(ii) 内の事象を要因とする安全機能の喪失の場合

内の事象を要因とする場合、上記と同じ対応を行う。

MOX燃料加工施設と再処理施設との同時発災において、両施設の重大事故等の対策に係る指揮は実施責任者（統括当直長）が行い、両施設の事故状況に関わる情報収集や事故対策の検討等を行うことにより、情報の混乱や指揮命令が遅れることのない体制を整備する。

再処理施設のみに重大事故等が発生した場合、MOX燃料加工施設対策班長は、手順書に基づきMOX燃料加工施設の全工程を停止する操作を開始し、MOX燃料加工施設を安全の確保ができる状態に移行させることとする。

実施組織の構成を第4表に示す。

- d. 支援組織として、実施組織に対して技術的助言を行う技術支援組織及び実施組織が重大事故等対策に

専念できる環境を整える運営支援組織を設ける。

非常時対策組織本部要員及び支援組織要員は、非常時対策組織の本部長の指示に基づき再処理施設の中央制御室へ派遣する者を除き、緊急時対策所を活動拠点とする。

また、MOX燃料加工施設及び再処理施設のそれぞれの必要要員を確保することにより、両施設の同時発災時においても、重大事故等対応を兼務して対応できる体制を整備する。

(a) 技術支援組織

技術支援組織は、施設ユニット班、設備応急班及び放射線管理班で構成する。

- i. 施設ユニット班は、再処理施設の運転部長又は代行者を班長とし、実施組織が行う重大事故等の対応の進捗を確認するとともに、事象進展の制限時間等に関する施設状況を詳細に把握し、重大事故等の対応の進捗に応じた要員配置に関する助言、実施組織の要請に基づく追加の資機材の手配を行う。また、設備応急班が行う応急復旧対策の検討及び実施に必要な情報の収集及び応急復旧対策の実施支援を行う。
- ii. 設備応急班は、再処理施設の保全技術部長又は代行者を班長とし、施設ユニット班の収集した情報又は現場確認結果に基づき、設備の機能喪失の原因及び破損状況を把握し、応急復旧対策を検討及



び実施する。

- iii. 放射線管理班は、再処理施設の放射線管理部長又は代行者を班長とし、MOX燃料加工施設及び再処理施設内外の放射線、放射能の状況把握、影響範囲の評価、非常時対策組織本部要員及び支援組織要員の被ばく管理、緊急時対策建屋への汚染の持込み防止措置等を行う。

支援組織の放射線管理班は、実施組織要員又は自衛消防組織の消火班若しくは消火専門隊に負傷者が発生した場合、実施組織の放射線対応班により実施された汚染検査（除染等を含む）の結果（汚染の有無等）を受領し、2次搬送先（外部医療機関）へ汚染の有無等の情報を伝達する。また、非常時対策組織本部要員又は支援組織要員に負傷者が発生した場合は、負傷者の汚染検査（除染等を含む）を行い、2次搬送先（外部医療機関）へ汚染の有無等の情報を伝達する。

#### (b) 運営支援組織

運営支援組織は、総括班、総務班、広報班及び防災班で構成する。

- i. 総括班は、再処理施設の技術部長又は代行者を班長とし、発生事象に関し、支援組織の各班が収集した情報を集約、整理するとともに社内外関係機関への通報連絡及び支援組織の運営を行う。
- ii. 総務班は、再処理施設の再処理計画部長又は代行

者を班長とし、事業所内通話制限、事業所内警備、避難誘導、点呼、安否確認取りまとめ、負傷の程度に応じた負傷者の応急処置、外部からの資機材の調達、輸送、食料、水及び寝具の配布管理を行う。

iii. 広報班は、報道部長又は代行者を班長とし、総括班が集約した情報等を基に、報道機関及び地域住民への広報活動に必要な情報を収集し、報道機関及び地域住民に対する対応を行う。

iv. 防災班は、防災管理部長又は代行者を班長とし、可搬型重大事故等対処設備を含む防災資機材の配布、公設消防及び原子力防災専門官等の社外関係機関の対応並びに緊急時対策所の設備操作を行う。

支援組織の構成を第5表に示す。

e. 再処理事業部長（原子力防災管理者）は、警戒事象（その時点では、公衆への放射線による影響やそのおそれが緊急のものではないが、原子力災害対策特別措置法（以下「原災法」という。）第10条第1項に基づく特定事象に至るおそれがある事象）においては警戒事態を、特定事象が発生した場合には第1次緊急事態勢を、原災法第15条第1項に該当する事象が発生した場合には第2次緊急事態勢を発令し、非常時対策組織要員の非常招集及び通報連絡を行い、非常時対策組織を設置する。その中に再処理事業部長（原子力防災管理者）を本部長とする非常時対策組織本部、実施組織及び支援組織を設置し、

重大事故等対策を実施する。

夜間及び休日（平日の勤務時間帯以外）において、重大事故等が発生した場合でも、速やかに対策を行えるよう、再処理事業所内に必要な重大事故等に対処する要員を常時確保する。

非常時対策組織（全体体制）が構築されるまでの間、宿直している非常時対策組織本部の本部長代行者（副原子力防災管理者）の指揮の下、非常時対策組織本部要員（宿直者及び電話待機者）、支援組織要員（当直員及び宿直者）及び実施組織要員（当直員及び宿直者）による初動体制を確保し、迅速な対応を図る。

重大事故等が発生した場合に迅速に対応するため、MOX燃料加工施設及び再処理施設の重大事故等に対処する非常時対策組織（初動体制）の要員として、統括管理及び全体指揮を行う非常時対策組織本部の本部長代行者（副原子力防災管理者）1人、社内外関係各所への通報連絡に係る連絡補助を行う連絡責任補助者2人、電話待機する再処理施設の核燃料取扱主任者1人、電話待機するMOX燃料加工施設の核燃料取扱主任者1人、支援組織要員12人、実施組織要員185人の合計202人を確保する。

非常時対策組織（初動体制）の非常時対策組織本部の本部長代行者（副原子力防災管理者）1人、社内外関係各所への通報連絡に係る連絡補助を行う

連絡責任補助者 2 人，重大事故等への対処に係る情報の把握及び社内外関係各所への通報連絡に係る役割を持つ支援組織要員 4 人，防災班 8 人，建屋外対応班員 2 人，制御建屋対策班の対策班員 10 人は，夜間及び休日（平日の勤務時間帯以外）における宿直及び当直とする。

宿直者の構成を第 6 表に示す。

非常時対策組織本部及び支援組織の当直員及び宿直者は，大きな揺れを伴う地震の発生又は実施責任者（統括当直長）の連絡を受け，緊急時対策所に移動し，非常時対策組織の初動体制を立ち上げ，施設状態の把握及び社内外関係各所への通報連絡を行う。

実施組織の宿直者は，大きな揺れを伴う地震の発生又は実施責任者（統括当直長）の連絡を受け，再処理施設の中央制御室へ移動し，重大事故等対策を実施する。

重大事故等が発生した場合に速やかに対応するため，MOX 燃料加工施設の重大事故等に対処する非常時対策組織の実施組織について，MOX 燃料加工施設対策班長 1 人，MOX 燃料加工施設情報管理班長 1 人，MOX 燃料加工施設現場管理者 1 人，放射線対応班 2 人，建屋対策班員 16 人の合計 21 人で対応を行う。

再処理施設の重大事故等に対処する非常時対策

組織の実施組織について、実施責任者（統括当直長）1人、建屋対策班長7人、現場管理者6人、要員管理班3人、情報管理班3人、通信班長1人、放射線対応班15人、建屋外対応班20人、再処理施設の各建屋内対策班員105人の合計161人で対応を行う。また、予備要員として、再処理施設に3人を確保する。MOX燃料加工施設と再処理施設が同時に発災した場合には、それぞれの施設の実施組織要員182人で重大事故対応を行う。MOX燃料加工施設は、夜間及び休日を問わず21人が駐在し、再処理施設では、夜間及び休日を問わず、予備要員を含め164人が駐在する。両施設を合わせた実施組織の必要要員数は、182人でこれに予備要員3人を加えた185人が夜間及び休日を問わず駐在する。

重大事故等への対処に係る要員配置を記載したタイムチャートを、第11図に示す。

非常時対策組織（全体体制）については、事象発生後24時間を目途に緊急時対策所にて支援活動等ができる体制を整備する。

再処理事業所内にて重大事故等に対処している要員以外の非常時対策組織本部員及び支援組織要員については、緊急連絡網等により非常招集連絡を受けて参集拠点に参集する体制とする。

また、地震により通信障害が発生し、緊急連絡網等による招集連絡ができない場合においても、MO

X燃料加工施設周辺地域（六ヶ所村）で震度6弱以上の地震の発生により，再処理事業所内にて重大事故等に対処している要員以外の非常時対策組織本部要員及び支援組織要員が参集拠点に自動参集する体制とする。

参集拠点は，緊急時対策所まで徒歩で約3時間30分の距離にあり，社員寮及び社宅がある六ヶ所村尾駁地区に設ける。六ヶ所村尾駁地区から緊急時対策所までのルートを図12に示す。

実施組織の要員については，緊急連絡網等を活用して事象発生後24時間以内に交替要員を確保する。

地震により通信障害が発生し，緊急連絡網等による招集連絡ができない場合においても，事象発生時以降に勤務予定の当直（運転員）はMOX燃料加工施設周辺地域（六ヶ所村）で震度6弱以上の地震が発生した場合には，参集拠点に自動参集する体制とする。

参集拠点には，災害時にも使用可能な通信連絡設備を整備し，これを用いてMOX燃料加工施設の情報入手し，必要に応じて交替要員をMOX燃料加工施設へ派遣する体制を整備する。

平常運転時は，病原性の高い新型インフルエンザや同様に危険性を有する新感染症等の発生に備えた体制管理を行う。重大事故等の対策を行う要員を確保できなくなるおそれがある場合には，交替要員

を呼び出すことにより要員を確保する。

重大事故等に対処する要員の補充の見込みが立たない場合は，統括当直長(実施責任者)の判断のもと，運転手順書に基づきMOX燃料加工施設の各工程を停止する操作を開始し，MOX燃料加工施設を安全の確保ができる状態に移行させることとする。

火災に対する消火活動については，敷地内に駐在する自衛消防組織の消火班に属する消火専門隊が実施する体制を整備する。また，火災が発生した場合は，消火班員が必要に応じて消火活動の支援を行う体制を整備する。

MOX燃料加工施設において重大事故等が発生するおそれがある場合又は発生した場合，MOX燃料加工施設の重大事故等対策の実施に影響を与える可能性を考慮し，隣接施設の状況を共有する体制を整備する。

なお，再処理施設の中央制御室のカメラ表示装置にて，航空機落下による火災及び森林火災の発生を確認した場合は，実施責任者(統括当直長)の指示に基づき，実施組織の建屋外対応班による消火活動を実施する。

- f. 再処理事業所における重大事故等対策の実施組織及び支援組織の機能は，c，d項に示すとおり明確にするとともに，責任者としてそれぞれ班長を配置する。

g. 重大事故等対策の判断については、非常時対策組織における指揮命令系統を明確にするとともに、指揮者である非常時対策組織本部の本部長（原子力防災管理者）が欠けた場合に備え、代行者として副原子力防災管理者をあらかじめ定め明確にする。また、非常時対策組織の支援組織及び実施組織の各班長並びに実施責任者（統括当直長）についても、代行者と代行順位をあらかじめ明確にする。

非常時対策組織本部の本部長は、非常時対策組織の統括管理を行い、責任を持って、原子力防災の活動方針の決定を行う。

非常時対策組織本部の本部長が欠けた場合は、副原子力防災管理者が、あらかじめ定めた順位に従い代行する。

非常時対策組織の実施組織及び支援組織の各班長が欠けた場合は、同じ機能を担務する下位の要員が代行するか、又は上位の職位の要員が下位の職位の要員の職務を兼務することとし、具体的な代行者の配置については上位の職位の要員が決定することをあらかじめ定める。

実施責任者（統括当直長）が欠けた場合は、統括当直長代理が代務に当たることをあらかじめ定める。

h. 非常時対策組織要員が実効的に活動するための施設及び設備等を整備する。



重大事故等が発生した場合において、実施組織及び支援組織が定められた役割を遂行するために、関係各所との連携を図り、迅速な対応により事故対応を円滑に実施することが必要となることから、以下の施設及び設備を整備する。

実施組織は、中央監視室、再処理施設の中央制御室、中央制御室内の中央安全監視室、現場及び緊急時対策所間の連携を図るため、所内携帯電話の使用可否の確認結果により、可搬型衛星電話（屋外用）、可搬型トランシーバ（屋内用）等を整備する。

支援組織は、MOX燃料加工施設及び再処理施設内外と通信連絡を行い、関係各所と連携を図るための統合原子力防災ネットワークに接続する通信連絡設備等（テレビ会議システムを含む。）を備えた緊急時対策所を整備する。

また、電源が喪失し照明が消灯した場合でも、迅速な現場への移動、操作及び作業を実施し、作業内容及び現場状況の情報共有を実施できるように可搬型照明を整備する。

これらは、重大事故等対策時において、初期に使用する施設及び設備であり、これらの施設又は設備を使用することによってMOX燃料加工施設及び再処理施設の状態を確認し、必要な社内外関係機関へ通報連絡を行う。また重大事故等対処のため、夜間においても速やかに現場へ移動させる。

- i. 支援組織は、MOX燃料加工施設及び再処理施設の  
状態及び重大事故等対策の実施状況について、全社  
対策本部、国、関係地方公共団体等の社内外関係機  
関への通報連絡が実施できるように、衛星電話設備  
及び統合原子力防災ネットワークを用いた通信連  
絡設備等を配備し、広く情報提供を行う。
- j. 重大事故等発生時に、社外からの支援を受けること  
ができるように支援体制を整備する。外部からの支  
援計画を定めるために、あらかじめ支援を受けるこ  
とができるようにプラントメーカー、協力会社、燃料  
供給会社及び他の原子力事業者との重大事故等発  
生時の支援活動に係る覚書又は協定等の締結を行  
う。

非常時対策組織本部の本部長（原子力防災管理者）  
は、MOX燃料加工施設及び再処理施設において、  
警戒事象が発生した場合には警戒態勢を、特定事象  
が発生した場合には第1次緊急時態勢を、原災法第  
15条第1項に該当する事象が発生した場合には第  
2次緊急時態勢を発令するとともに社長へ直ちに  
その旨を報告する。

報告を受けた社長は、警戒事象が発生した場合に  
は全社における警戒態勢を、特定事象が発生した場  
合には全社における第1次緊急時態勢を、原災法第  
15条第1項に該当する事象が発生した場合には全  
社における第2次緊急時態勢を発令し、全社対策本

部の要員を非常招集する。

社長は、全社における警戒態勢、第1次緊急時態勢又は第2次緊急時態勢を発令した場合、速やかに事務建屋に全社対策本部を設置し、全社対策本部の本部長としてその職務を行う。社長が不在の場合は、あらかじめ定めた順位に従い、副社長又は社長が指名する役員がその職務を代行する。

全社対策本部は、非常時対策組織が重大事故等対策に専念できるように技術面及び運用面で支援する。

全社対策本部は、原子力事業所災害対策支援拠点の設置を行うとともに、プラントメーカ、協力会社、燃料供給会社及び他の原子力事業者等関係機関と連携して技術的な支援が受けられる体制を整備する。

全社対策本部の本部長は、全社対策本部の各班等を指揮し、非常時対策組織の行う応急措置の支援を行うとともに、必要に応じ全社活動方針を示す。また、原子力規制庁緊急時対応センターの対応要員を指名し、指名された対応要員は、原子力規制庁緊急時対応センターに対して各施設の状況、支援の状況を説明するとともに、質問対応等を行う。

全社対策本部の事務局は、全社対策本部の運営、非常時対策組織との情報連絡及び社外との情報連絡の総括を行う。社外からの問合せ対応にあたり、

各施設の情報（回答）は燃料製造事業部の連絡員を通じて非常時対策組織より入手する。

全社対策本部の事務局は、非常時対策組織が実施する応急措置状況を把握し、全社対策本部の本部長に報告するとともに、必要に応じ全社対策本部の本部長の活動方針に基づき、関係各設備の応急措置に対し、指導又は助言を行う。

全社対策本部の電力対応班は、プラントメーカー、協力会社、燃料供給会社及び他の原子力事業者への協力要請並びにそれらの受入れ対応、支援拠点の運営を行う。

全社対策本部の放射線情報収集班は、非常時対策組織の支援組織の放射線管理班が実施する放射線影響範囲の推定および評価結果を把握し、全社対策本部の本部長に報告する。

全社対策本部の放射線情報収集班は、非常時対策組織の支援組織の放射線管理班が実施する放射線防護上の措置について必要に応じ支援を行う。

全社対策本部の総務班は、全社対策本部の本部長が必要と認めた場合に、当社従業員等の安否の状況を確認し、全社対策本部の本部長へ報告する。

全社対策本部の総務班は、非常時対策組織の支援組織の総務班が実施する避難誘導状況を把握し、必要に応じ非常時対策組織の支援組織の総務班と協力して再処理事業所以外の人員に係る避難誘導活

動を行う。

全社対策本部の総務班は、負傷者発生に伴い、非常時対策組織の支援組織の総務班が実施する緊急時救護活動状況を把握し、必要に応じ指導または助言を行う。

全社対策本部の総務班は、非常時対策組織の支援組織の総務班から社外の医療機関への搬送及び治療の手配の依頼を受けた場合は、関係機関に依頼する。

全社対策本部の広報班は、記者会見、当社施設見学者の避難誘導及びオフサイトセンター広報班等との連携を行う。

全社対策本部の東京班は、国、電気事業連合会及び報道機関対応を行う。

全社対策本部の青森班は、青森県及び報道機関対応を行う。

全社対策本部の構成を第 13 図に示す。

- k. 全社対策本部は、MOX燃料加工施設及び再処理施設において重大事故等が発生した際に、当社施設の六ヶ所ウラン濃縮工場加工施設及び廃棄物埋設施設で同時期に事象が発生した場合においても、j 項に記載した対応を行う。

第1.1.2-1表 平常時の運転監視パラメータ

施設	設備	監視項目	安全機能の喪失につながるパラメータ	異常の検知/故障の判断	回復操作	安全機能の喪失判断
MOX燃料加工施設	成形加工設備	グローブボックス	○	パラメータの変動、警報の発報により異常を検知し、機器の起動状態、設備の健全性を確認することにより機器が停止している場合等は故障と判断する。	警報対応手順書に従い以下の対応を実施 ・設備が健全（漏えいがないこと、機器及び計器が故障していないこと等）であることを確認する。 ・回復できない場合は、運転を停止する。 ・重大事故に至るおそれのある火災源を有するグローブボックス内で発生する火災については回復操作を行わない。	重大事故に至るおそれのある火災源を有するグローブボックス内で発生する火災の場合は、グローブボックス消火装置の機能喪失及びグローブボックス温度監視装置の機能喪失を確認した場合は、安全機能の喪失と判断する。
		焼結炉		—	パラメータの変動、警報の発報により異常を検知し、設備の健全性を確認することによりパラメータが異常に上昇又は低下している場合等は故障と判断する。	警報対応手順書に従い以下の対応を実施 ・設備が健全（漏えいがないこと、機器及び計器が故障していないこと等）であることを確認する。 ・回復できない場合は、運転を停止する。
その他の附属施設	電源設備	非常用所内電源設備	—	・警報窓の点灯状態を確認する。 ・操作部の表示ランプにて、受電状態を確認する。	・機器の故障による電源喪失の場合 待機（予備）系統あれば、切り替え操作 ・回復できない場合は、運転を停止する。	—
	火災防護設備	火災感知器		○	パラメータの変動、警報の発報により異常を検知し、機器の起動状態、設備の健全性を確認することにより機器が停止している場合等は故障と判断する。	—
消火設備		・起動状態（ポンプ）				

(つづき)

施設	設備	監視項目	安全機能の喪失につながるパラメータ	異常の検知／故障の判断	回復操作	安全機能の喪失判断
その他の附属施設	換気設備	送風機 ・ 起動状態	—	パラメータの変動、警報の発報により異常を検知し、設備の健全性を確認することによりパラメータが異常に上昇又は低下している場合等は故障と判断する。	警報対応手順書に従い以下の対応を実施 ・ 設備が健全（漏えいがないこと、機器及び計器が故障していないこと等）であることを確認する。 ・ 回復できない場合は、運転を停止する。	—
		排風機 ・ 起動状態 ・ 流量				
放射線管理施設	放射線監視設備	エリアモニタ ・ 空間線量	—	パラメータの変動、警報の発報により異常を検知し、機器の起動状態、設備の健全性を確認することにより機器が停止している場合等は故障と判断する。	警報対応手順書に従い以下の対応を実施 ・ 設備が健全（漏えいがないこと、機器及び計器が故障していないこと等）であることを確認する。 ・ 回復できない場合は、運転を停止する。	—
		排気モニタ ・ 放射能				
		モニタリングポスト ・ 空間線量				

第1.1.2-2表 非常時対策組織の構成

	名 称	職 位	主な役割	
本部	本部長	再処理事業部長	・非常時対策組織の統括、指揮	
	副本部長	再処理副事業部長, 燃料製造事業部長 他	・本部長補佐, 本部長代行 (燃料製造事業部長は、上記役割の他にMOX燃料加工施設の 施設状態の把握等の統括管理も行う)	
	再処理工場長	再処理工場長	・施設状態の把握等の統括管理	
	核燃料取扱主任者	再処理施設核燃料取扱主任者, MOX燃料加工施設核燃料取扱主任者	・本部長補佐, 本部長への意見具申及び対策活動 への助言	
	連絡責任者	技術部長	・社内外関係機関への通報連絡	
	支援組織の各班長	下記の支援組織の項目参照	第1.1.2-4表 参照	
実施組織	実施責任者	統括当直長	第1.1.2-3表 参照	
	建屋対策班	制御建屋対策班長		実施責任者(統括当直長)に任命された者
		前処理建屋対策班長		
		分離建屋対策班長		
		精製建屋対策班長		
		ウラン・プルトニウム混合脱硝建屋対策班長		
		ガラス固化建屋対策班長		
		使用済燃料受入れ・貯蔵建屋対策班長		
	MOX燃料加工施設対策班長			
	建屋外対応班長	防災管理部員		
	通信班長	実施責任者(統括当直長)に任命された者		
	放射線対応班長			
	要員管理班長			
情報管理班長				
実施組織各班員	実施組織要員			
支援組織	施設ユニット班長	運転部長	第1.1.2-4表 参照	
	設備応急班長	保全技術部長		
	放射線管理班長	放射線管理部長		
	総括班長	技術部長		
	総務班長	再処理計画部長		
	広報班長	報道部長		
	防災班長	防災管理部長		
	支援組織各班員	支援組織要員		



第1.1.2-3表 実施組織の構成

班名		主な役割
実施責任者（統括当直長）		・ 対策活動の指揮
建屋対策班	制御建屋対策班	<ul style="list-style-type: none"> <li>・ 現場環境確認(屋内のアクセスルートの確認)</li> <li>・ 可搬型通話装置の設置</li> <li>・ 圧縮空気手動供給ユニットの弁操作</li> <li>・ 可搬型計器の設置</li> <li>・ 各建屋における対策活動の実施</li> <li>・ 各建屋周辺の線量率確認</li> <li>・ 可搬型設備の起動確認</li> <li>・ 各建屋の対策の作業進捗管理</li> <li>・ 各対策実施の時間余裕・作業開始目安時間の算出</li> </ul>
	前処理建屋対策班	
	分離建屋対策班	
	精製建屋対策班	
	ウラン・プルトニウム混合脱硝建屋対策班	
	ガラス固化建屋対策班	
	使用済燃料受入れ・貯蔵建屋対策班	
	MOX燃料加工施設対策班	
建屋外対応班		<ul style="list-style-type: none"> <li>・ 屋外のアクセスルートの確保</li> <li>・ 貯水槽から各建屋近傍までの水供給</li> <li>・ 可搬型重大事故等対処設備への燃料補給</li> <li>・ 工場等外への放射性物質及び放射線の放出抑制</li> <li>・ 航空機墜落火災発生時の消火活動</li> </ul>
通信班		<ul style="list-style-type: none"> <li>・ 所内携帯電話の使用可否の確認</li> <li>・ 通信連絡設備の準備，確保及び設置</li> </ul>
放射線対応班		<ul style="list-style-type: none"> <li>・ 可搬型排気モニタリング設備の設置</li> <li>・ 可搬型環境モニタリング設備の設置</li> <li>・ 可搬型気象観測設備の設置</li> <li>・ 重大事故等の対策に係る放射線・放射能の状況把握 (可搬型排気モニタリング設備の試料測定，建屋周辺のモニタリング，可搬型風向風速計による観測，可搬型環境モニタリング設備及び可搬型気象観測設備による監視・測定，放射能観測車（又は可搬型放射能観測設備）による最大濃度地点等の測定)</li> <li>・ モニタリングポスト等への代替電源給電</li> <li>・ 管理区域退域者の身体サーベイ</li> <li>・ 実施組織要員の被ばく管理（制御室への出入管理，線量管理）</li> <li>・ 両制御室への汚染拡大防止措置（出入管理区域の設営，汚染検査）</li> </ul>
要員管理班		<ul style="list-style-type: none"> <li>・ 中央制御室内の要員把握</li> <li>・ 各建屋の対策作業の要員の割当て</li> </ul>
情報管理班		<ul style="list-style-type: none"> <li>・ 時系列管理表の作成，作業進捗管理表の作成</li> <li>・ 作業時間及び作業進捗の管理</li> <li>・ 各建屋での対策実施に係る時間余裕の集約及び作業開始目安時間の集約</li> </ul>

第1.1.2-4表 支援組織の構成

班名	主な役割
施設ユニット班	<ul style="list-style-type: none"> <li>・実施組織が行う重大事故等の対応の進捗確認</li> <li>・重大事故等の対応の進捗に応じた要員配置に関する助言</li> <li>・実施組織の要請に基づく追加の資機材の手配</li> <li>・応急復旧対策の検討及び実施に必要な情報の収集</li> <li>・応急復旧対策の実施支援</li> </ul>
設備応急班	<ul style="list-style-type: none"> <li>・設備の機能喪失の原因及び破損状況の把握</li> <li>・応急復旧対策の検討及び実施</li> </ul>
放射線管理班	<ul style="list-style-type: none"> <li>・MOX燃料加工施設及び再処理施設内外の放射線・放射能の状況把握，影響範囲の評価（排気筒からの放射性物質の放出量の評価，放射性物質の拡散評価，環境モニタリング試料の採取・測定（水中及び土壌中の放射性物資の測定含む））</li> <li>・非常時対策組織本部要員及び支援組織要員の被ばく管理（緊急時対策建屋への出入管理，線量管理）</li> <li>・緊急時対策建屋への汚染拡大防止措置（汚染検査）</li> <li>・モニタリングポスト等のバックグラウンド低減措置</li> <li>・負傷者発生時における二次搬送に係る放射線管理情報の伝達</li> </ul>
総括班	<ul style="list-style-type: none"> <li>・発生事象に関する情報の集約及び情報の整理</li> <li>・社内外関係機関への通報連絡及び支援組織の運営</li> </ul>
総務班	<ul style="list-style-type: none"> <li>・事業所内通話制限</li> <li>・事業所内警備</li> <li>・避難誘導</li> <li>・点呼，安否確認取りまとめ</li> <li>・負傷者の応急処置</li> <li>・外部からの資機材調達及び輸送</li> <li>・食料，水及び寝具の配布管理</li> </ul>
広報班	<ul style="list-style-type: none"> <li>・報道機関及び地域住民への広報活動に必要な情報収集</li> <li>・報道機関等に対する対応</li> </ul>
防災班	<ul style="list-style-type: none"> <li>・可搬型重大事故等対処設備を含む防災資機材の配布</li> <li>・公設消防及び原子力防災専門官等の社外関係機関の対応</li> <li>・緊急時対策所の設備操作</li> </ul>

第1.1.2-5表 宿直者の構成

名 称		主な役割	平日昼間対応者	夜間及び休日代行者
本部長		・非常時対策組織の統括管理，全体指揮	・再処理事業部長	・宿直 (副原子力防災管理者)
連絡責任補助者		・社内外関係機関への通報連絡に係る連絡補助	・技術部員	・宿直
情報管理者 (総括班)		・重大事故等への対処に係る情報の把握 ・社内外関係機関への通報連絡	・技術部員	・宿直
情報連絡要員 (総括班)			・技術部員	・宿直
建屋外対応班	班長	・屋外のアクセスルートの確保 ・貯水槽から各建屋近傍までの水供給 ・可搬型重大事故等対処設備への燃料補給 ・工場等外への放射性物質及び放射線の放出抑制 ・航空機墜落火災発生時の消火活動	・防災管理部員	・宿直又は当直
	連絡要員		・防災管理部員	・宿直又は当直
制御建屋対策班 対策作業員		・制御室居住性確保	・当日の宿直に指定された者又は当直	・当日の宿直に指定された者又は当直

運転手順書

巡視・点検細則等

平常運転時の監視

警報対応手順書, 異常・非常時対策要領 等

重大事故等発生時対応手順書

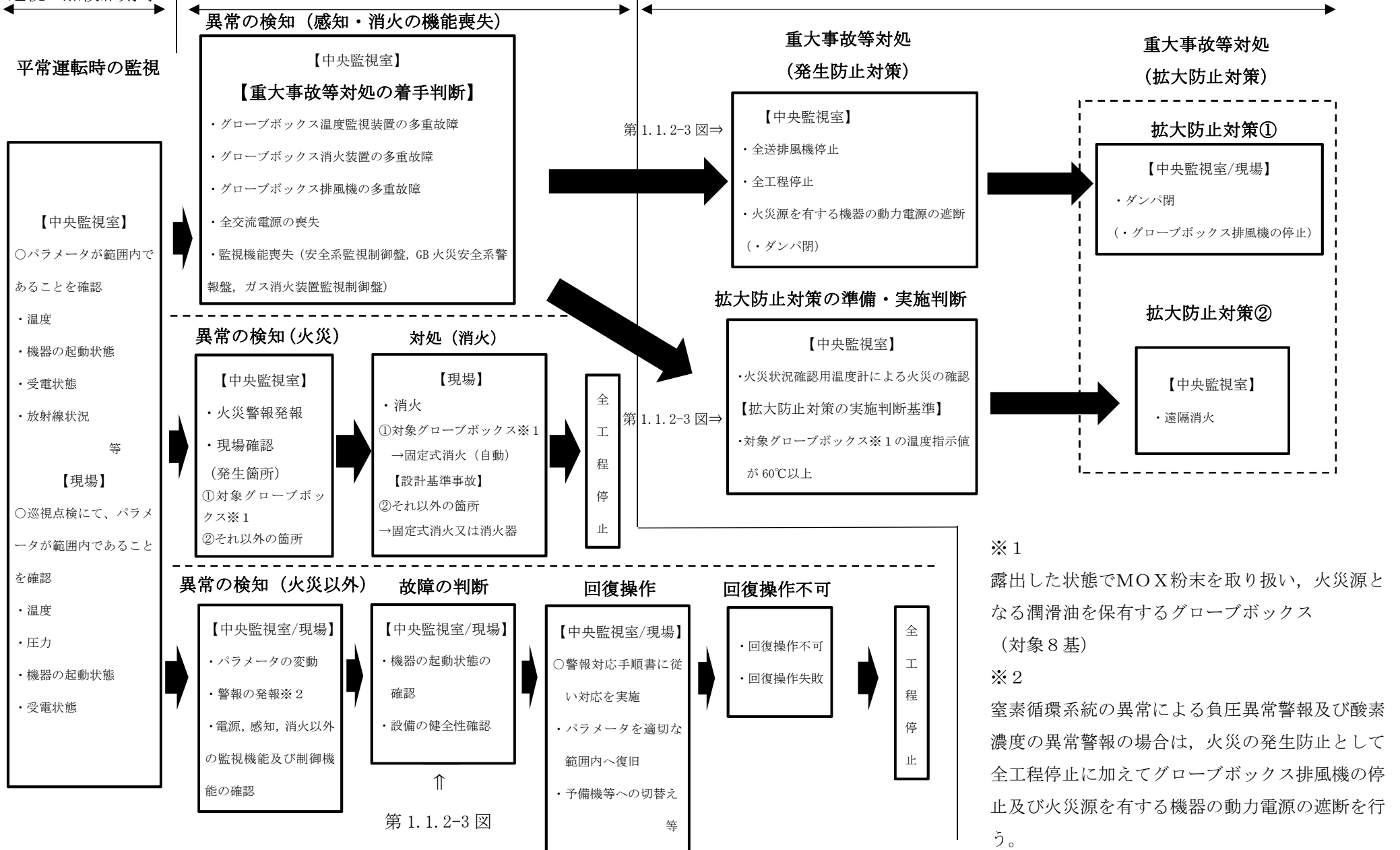

1.1.2-137

第1.1.2-1図 平常時運転時の監視から対策開始までの基本的な流れ

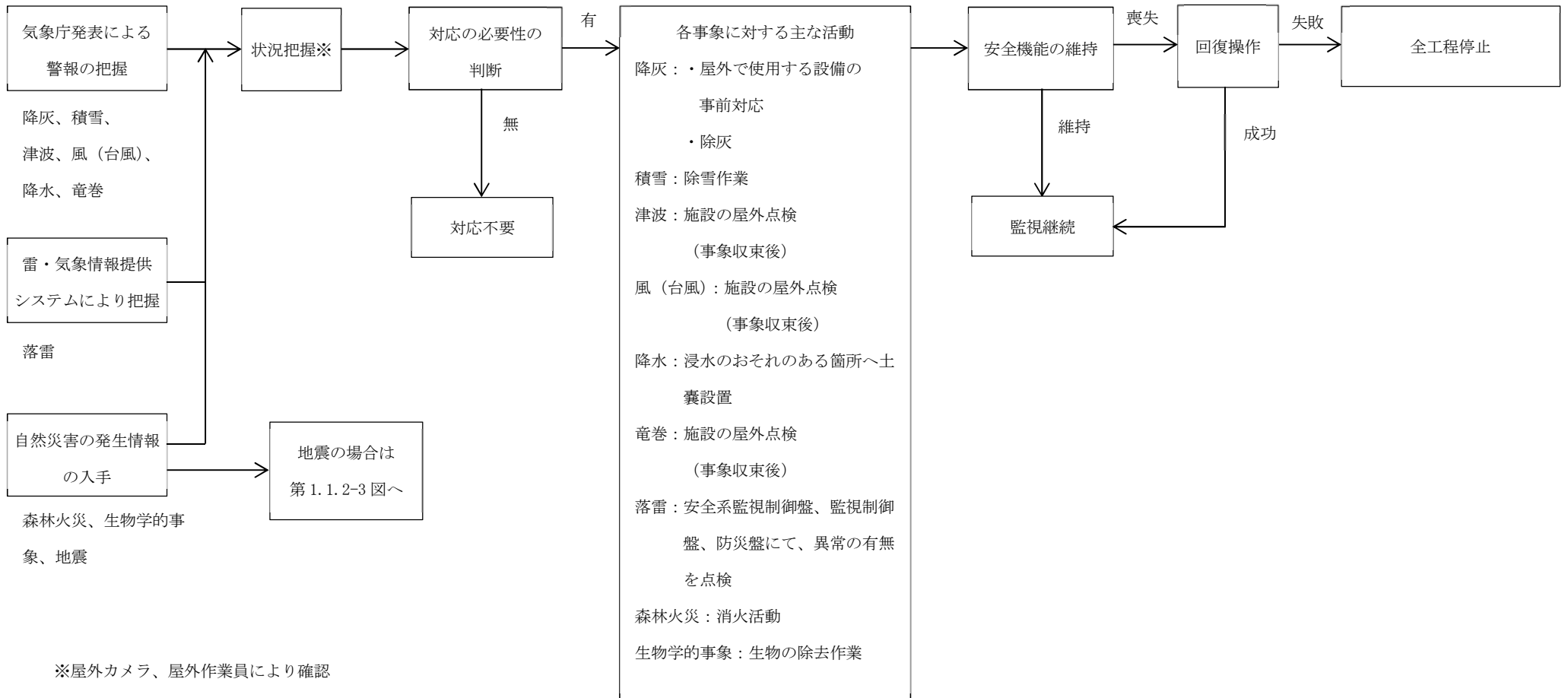

第1.1.2-2図 自然災害における対策の開始までの流れ

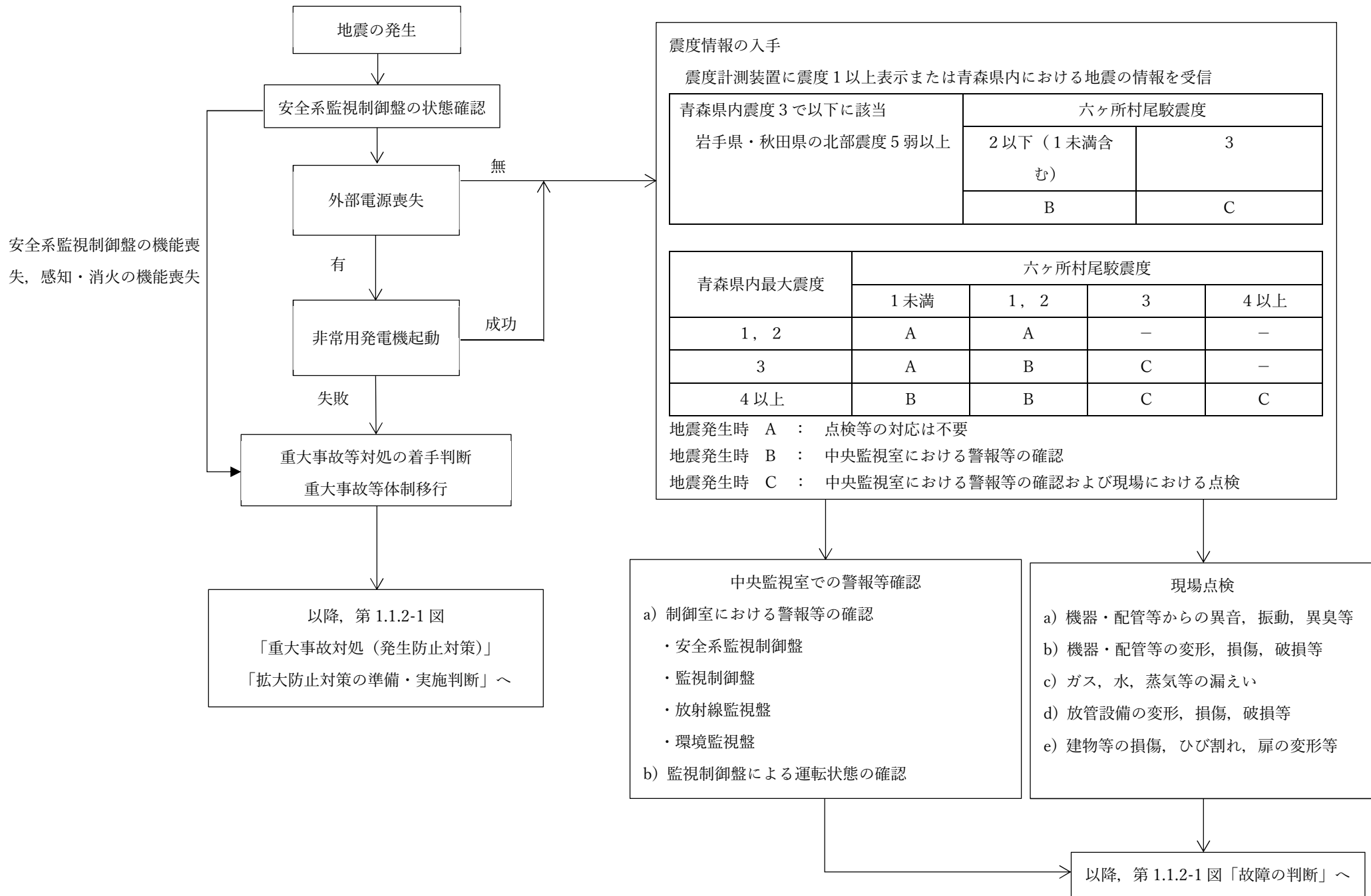

第1.1.2-3図 地震発生における対策の開始までの流れ

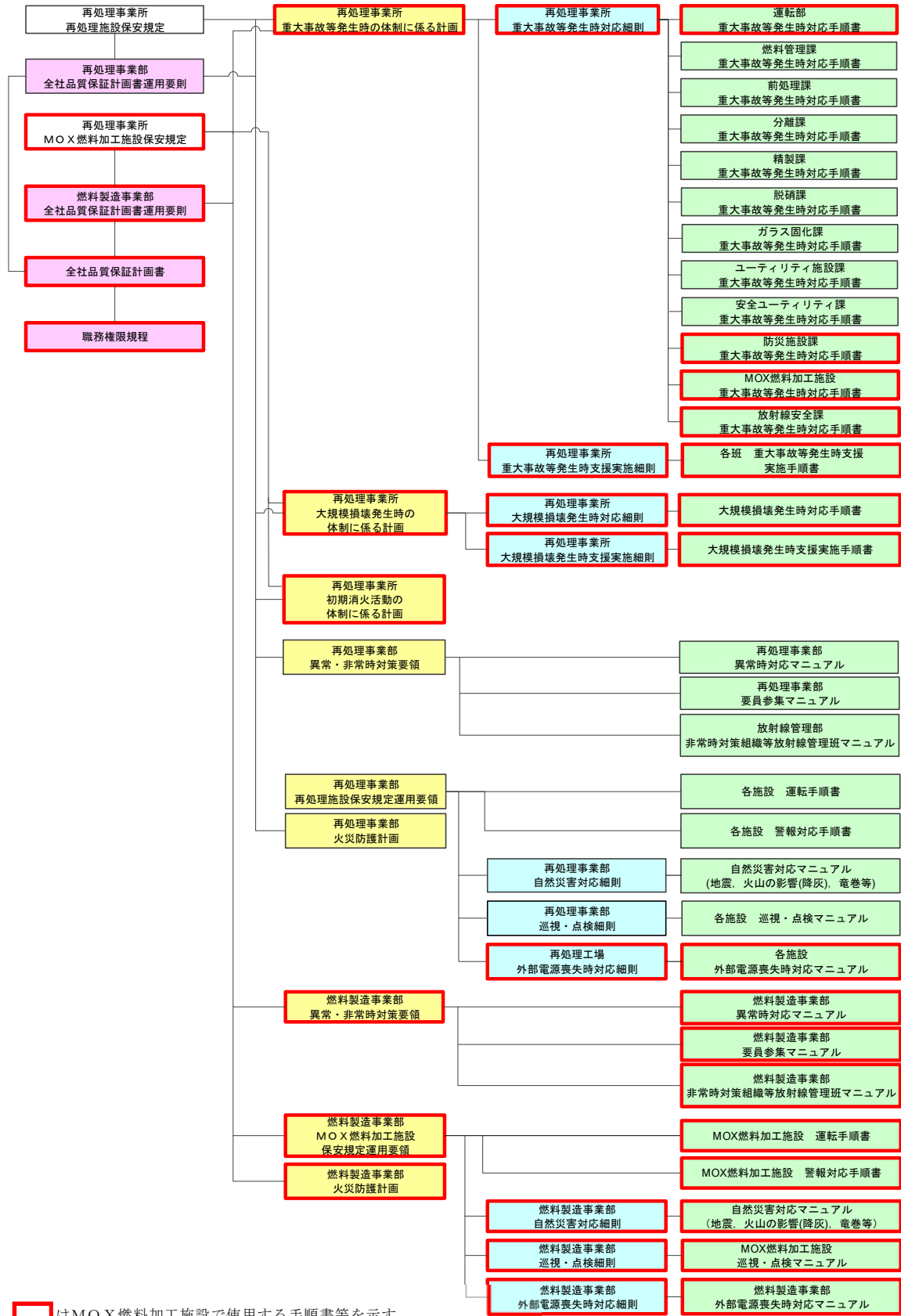

注) 体系図については、今後の運用を基に必要に応じて見直す。

第1.1.2-4図 文書体系図

非常時対策組織

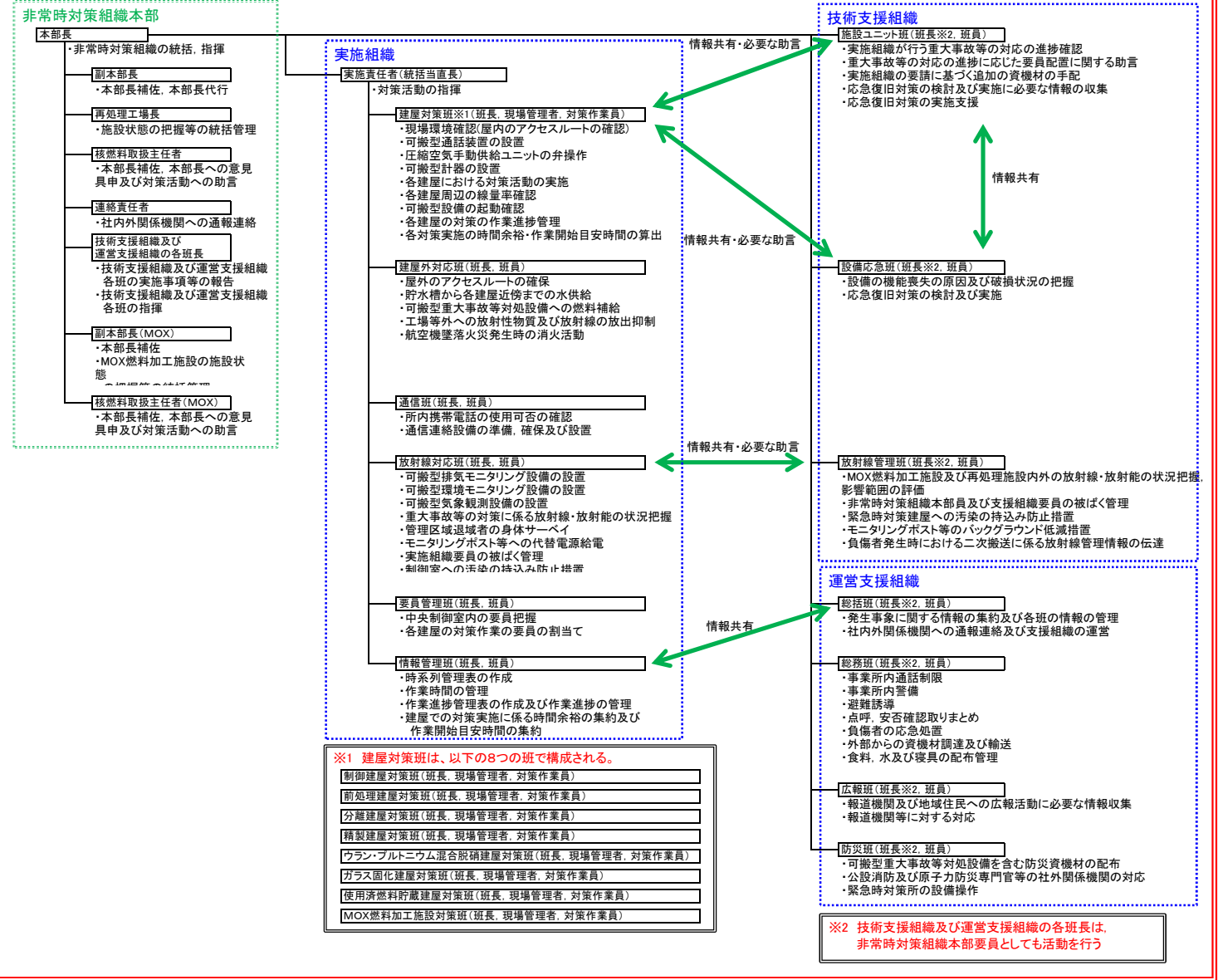

第1.1.2-5図 非常時対策組織の体制図



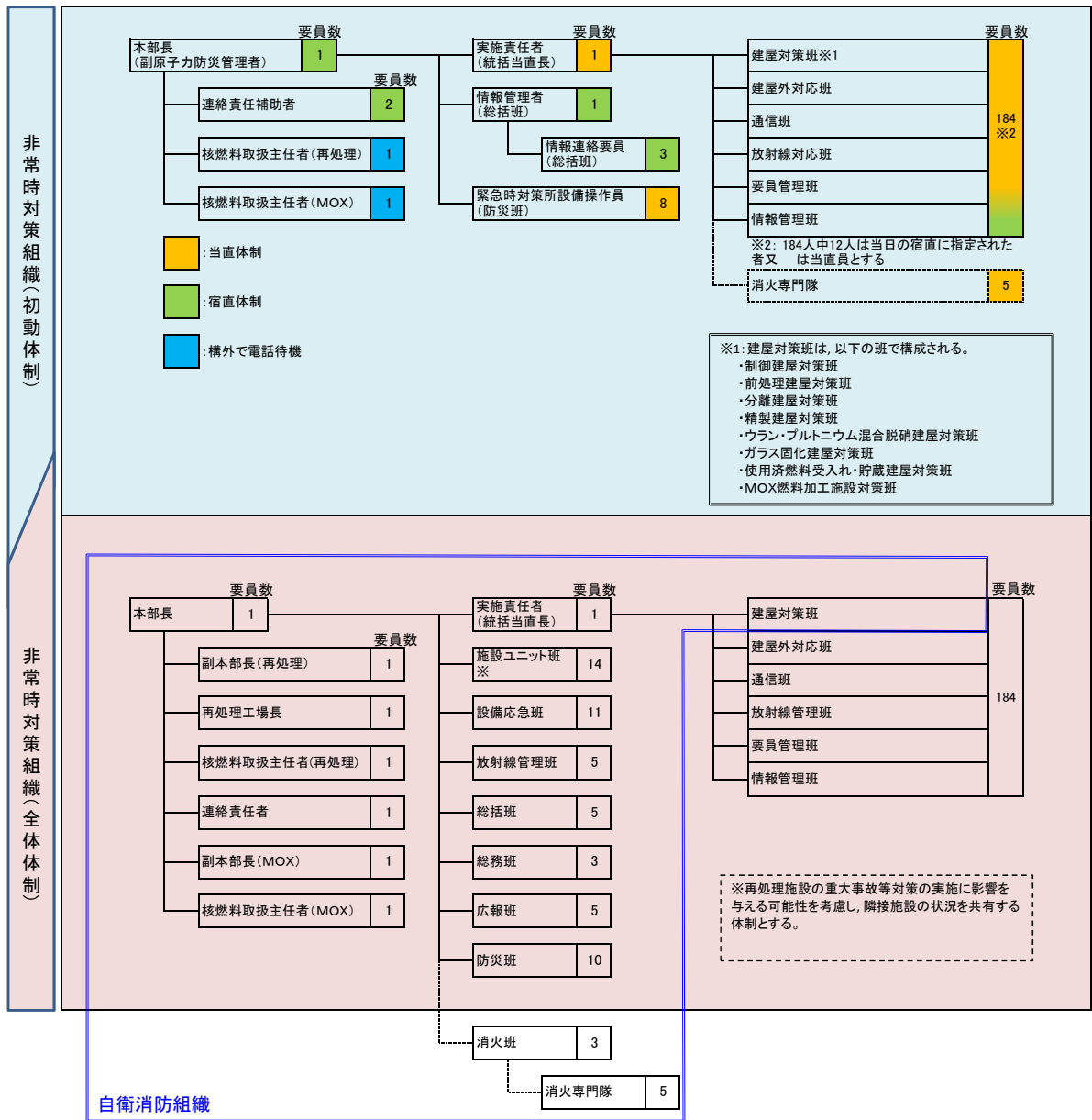

第1.1.2-6図 非常時対策組織の初動体制及び全体制の構成

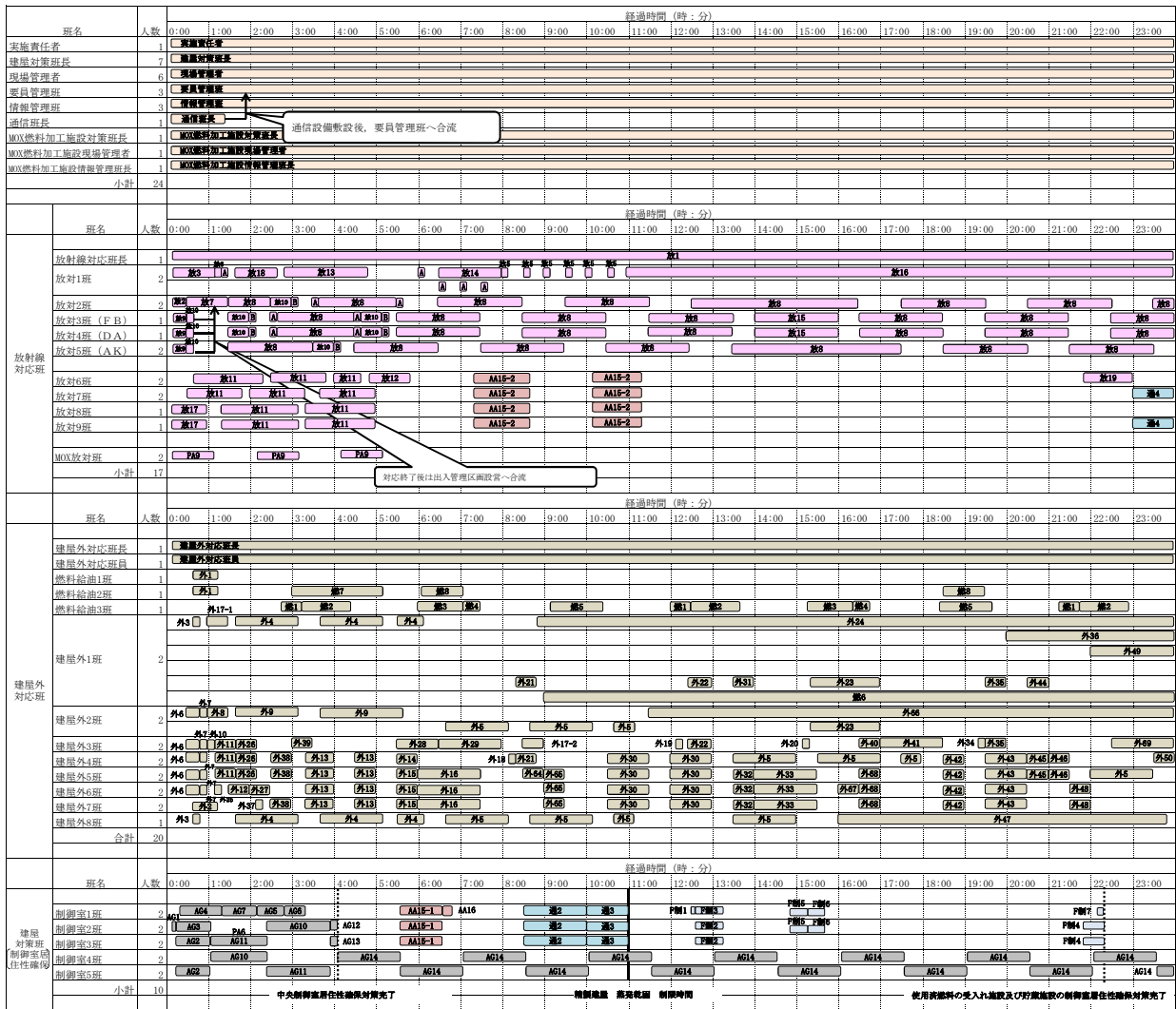

第1.1.2-7図 重大事故等対策に係る要員配置（地震起因における重畳時0時間から24時間）（1/7）

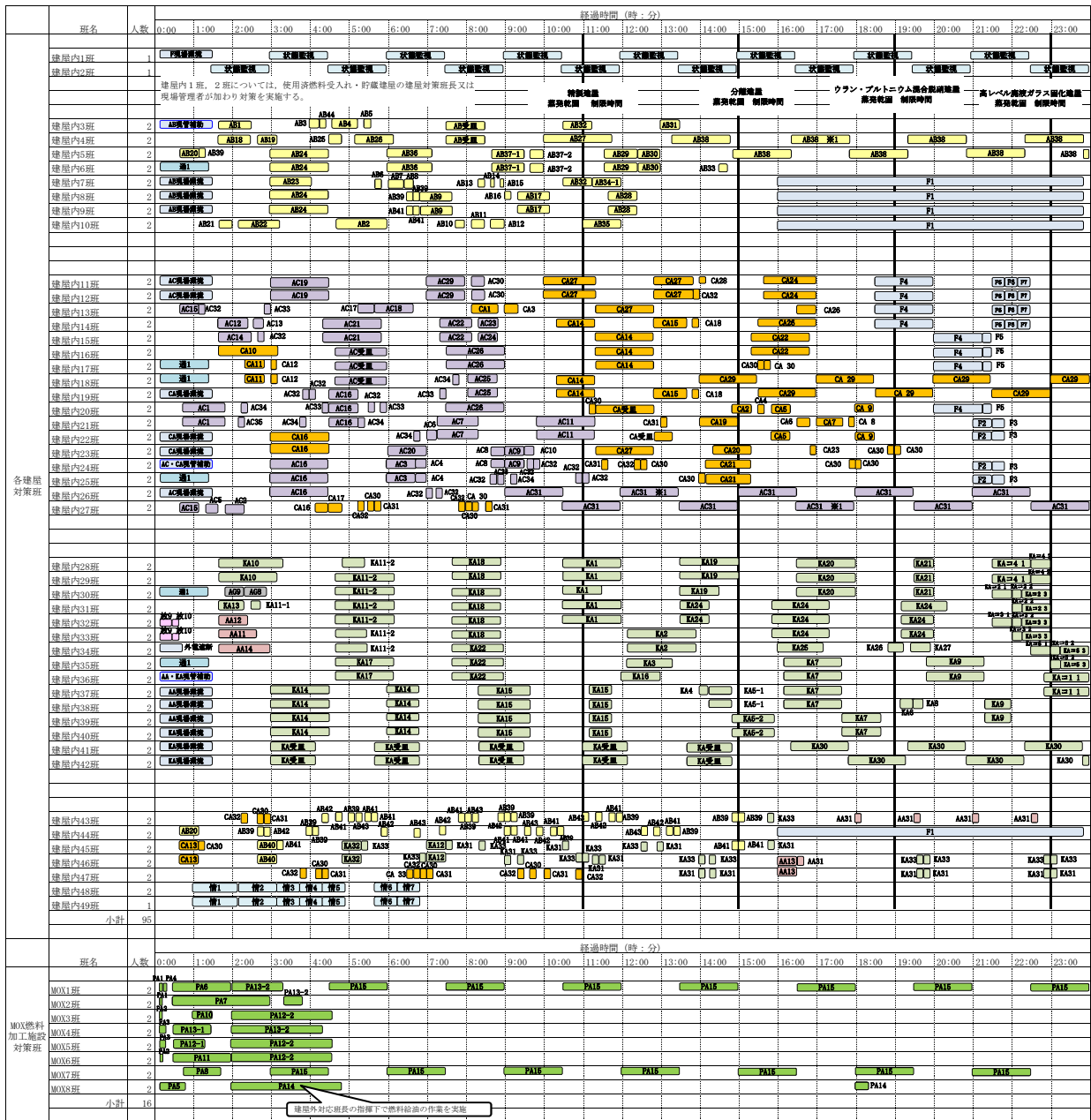

※1: 他建屋での内部ループ通水開始に合わせ、  
自建屋内部ループ通水流量を調整する。

合計 182

実施責任者	必要要員		備考
	再処理	MOX	
建屋対策班長	1	-	1
現場管理者	6	-	6
要員管理班	3	-	3
情報管理班	3	-	3
通信班長	1	-	1
MOX燃料加工施設対策班長	-	1	1
MOX燃料加工施設現場管理者	-	1	1
MOX燃料加工施設情報管理班長	-	1	1
放射線対応班	15	2	17
建屋外対応班	20	-	20
建屋対策班 (制御室居住性確保)	10	-	10
各建屋対策班	95	-	95
MOX燃料加工施設対策班	-	16	16
合計	161	21	182

燃料加工建屋の要員は火災が発生しなかった場合は、他の建屋等の待機要員となる。

- ★ : 中央制御室等における指揮命令機能項
- 放射線対応に係る作業項目
- 情報把握に係る作業項目
- 外: 建屋外における作業項目
- 燃料給油に係る作業項目
- 制御建屋における作業項目
- 使用済燃料受入れ・貯蔵建屋における作業項目
- 使用済燃料の受入れ施設及び貯蔵施設の制御室における作業項目
- 可搬型通信設備に係る作業項目
- 前処理建屋における作業項目
- 分離建屋における作業項目
- 精製建屋における作業項目
- ウラン・プルトニウム混合脱膜建屋における作業項目
- 高レベル廃液ガラス固化建屋における作業項目
- MOX燃料加工施設における作業項目

第1.1.2-7図 重大事故等対策に係る要員配置（地震起因における重畳時0時間から24時間）（2/7）

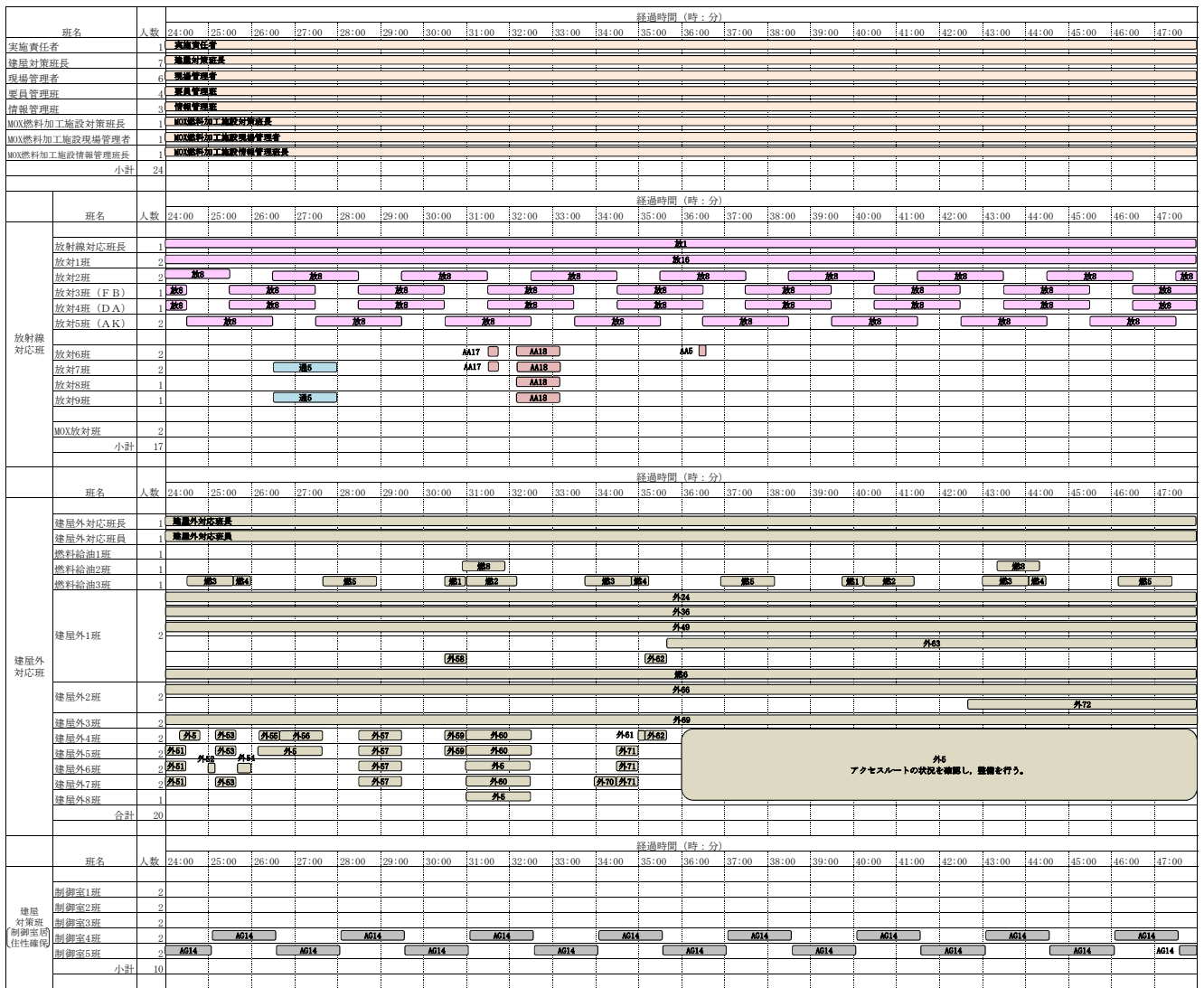

第1.1.2-7図 重大事故等対策に係る要員配置（地震起因における重畳時24時から48時間）（3/7）

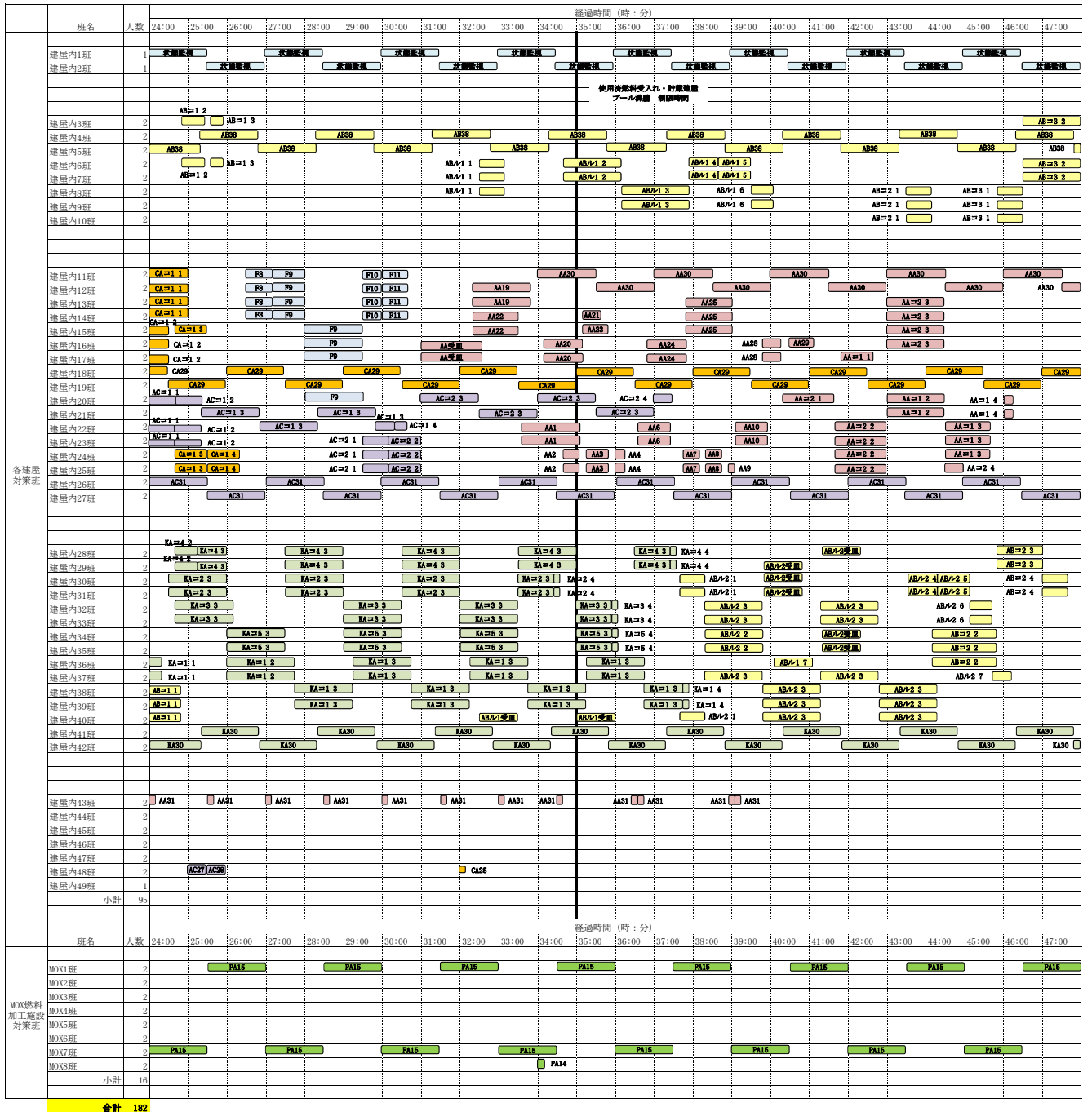

第1.1.2-7図 重大事故等対策に係る要員配置（地震起因における重畳時24時間から48時間）（4/7）

		経過時間 (時:分)																							
班名	人数	48:00	49:00	50:00	51:00	52:00	53:00	54:00	55:00	56:00	57:00	58:00	59:00	60:00	61:00	62:00	63:00	64:00	65:00	66:00	67:00	68:00	69:00	70:00	71:00
実施責任者	1	実施責任者																							
建屋対策班長	7	建屋対策班長																							
現場管理者	6	現場管理者																							
要員管理班	4	要員管理班																							
情報管理班	3	情報管理班																							
MOX燃料加工施設対策班長	1	MOX燃料加工施設対策班長																							
MOX燃料加工施設現場管理者	1	MOX燃料加工施設現場管理者																							
MOX燃料加工施設情報管理班長	1	MOX燃料加工施設情報管理班長																							
小計	24																								
		経過時間 (時:分)																							
班名	人数	48:00	49:00	50:00	51:00	52:00	53:00	54:00	55:00	56:00	57:00	58:00	59:00	60:00	61:00	62:00	63:00	64:00	65:00	66:00	67:00	68:00	69:00	70:00	71:00
放射線 対応班	放射線対応班長	第1																							
	放射1班	第16																							
	放射2班	第9	第9	第9	第9	第9	第9	第9	第9	第9	第9	第9	第9	第9	第9	第9	第9	第9	第9	第9	第9	第9	第9	第9	第9
	放射3班 (F B)	第8	第8	第8	第8	第8	第8	第8	第8	第8	第8	第8	第8	第8	第8	第8	第8	第8	第8	第8	第8	第8	第8	第8	第8
	放射4班 (D A)	第8	第8	第8	第8	第8	第8	第8	第8	第8	第8	第8	第8	第8	第8	第8	第8	第8	第8	第8	第8	第8	第8	第8	第8
	放射5班 (A K)	第8	第8	第8	第8	第8	第8	第8	第8	第8	第8	第8	第8	第8	第8	第8	第8	第8	第8	第8	第8	第8	第8	第8	第8
	放射6班																								
	放射7班																								
	放射8班																								
	放射9班																								
MOX放射班	2																								
小計	17																								
		経過時間 (時:分)																							
班名	人数	48:00	49:00	50:00	51:00	52:00	53:00	54:00	55:00	56:00	57:00	58:00	59:00	60:00	61:00	62:00	63:00	64:00	65:00	66:00	67:00	68:00	69:00	70:00	71:00
建屋外 対応班	建屋外対応班長	建屋外対応班長																							
	建屋外対応班員	建屋外対応班員																							
	燃料給油1班																								
	燃料給油2班																								
	燃料給油3班	第1	第2	第3	第4	第5	第6	第7	第8	第9	第10	第11	第12	第13	第14	第15	第16	第17	第18	第19	第20	第21	第22	第23	第24
	建屋外1班	外34 外35 外40 外43 外46 外48 外49																							
	建屋外2班	外56 外72 外79																							
	建屋外3班																								
	建屋外4班																								
	建屋外5班																								
建屋外6班																									
建屋外7班																									
建屋外8班																									
合計	20																								
		経過時間 (時:分)																							
班名	人数	48:00	49:00	50:00	51:00	52:00	53:00	54:00	55:00	56:00	57:00	58:00	59:00	60:00	61:00	62:00	63:00	64:00	65:00	66:00	67:00	68:00	69:00	70:00	71:00
建屋 対策班 制室班 (住居確保)	制室1班																								
	制室2班																								
	制室3班																								
	制室4班	AG14	AG14	AG14	AG14	AG14	AG14	AG14	AG14	AG14	AG14	AG14	AG14	AG14	AG14	AG14	AG14	AG14	AG14	AG14	AG14	AG14	AG14	AG14	AG14
	制室5班	AG14	AG14	AG14	AG14	AG14	AG14	AG14	AG14	AG14	AG14	AG14	AG14	AG14	AG14	AG14	AG14	AG14	AG14	AG14	AG14	AG14	AG14	AG14	AG14
小計	10																								

第1.1.2-7図 重大事故等対策に係る要員配置 (地震起因における重畳時48時間から72時間) (5/7)

班名	人数	経過時間 (時:分)																							
		48:00	49:00	50:00	51:00	52:00	53:00	54:00	55:00	56:00	57:00	58:00	59:00	60:00	61:00	62:00	63:00	64:00	65:00	66:00	67:00	68:00	69:00	70:00	71:00
建屋内1班	1	状況監視																							
建屋内2班	1	状況監視																							
班名	人数	経過時間 (時:分)																							
建屋内3班	2	AB⇒S 2																							
建屋内4班	2	AB⇒S 2																							
建屋内5班	2	AB⇒S 2																							
建屋内6班	2	AB⇒S 2																							
建屋内7班	2	AB⇒S 2																							
建屋内8班	2	AB⇒S 2																							
建屋内9班	2	AB⇒S 2																							
建屋内10班	2	AB⇒S 2																							
班名	人数	経過時間 (時:分)																							
建屋内11班	2	AA⇒S																							
建屋内12班	2	AA⇒S																							
建屋内13班	2	AA⇒S																							
建屋内14班	2	AA⇒S																							
建屋内15班	2	AA⇒S																							
建屋内16班	2	AA⇒S																							
建屋内17班	2	AA⇒S																							
建屋内18班	2	AA⇒S																							
建屋内19班	2	AA⇒S																							
建屋内20班	2	AA⇒S																							
建屋内21班	2	AA⇒S																							
建屋内22班	2	AA⇒S																							
建屋内23班	2	AA⇒S																							
建屋内24班	2	AA⇒S																							
建屋内25班	2	AA⇒S																							
建屋内26班	2	AA⇒S																							
建屋内27班	2	AA⇒S																							
班名	人数	経過時間 (時:分)																							
建屋内28班	2	AA⇒S																							
建屋内29班	2	AA⇒S																							
建屋内30班	2	AA⇒S																							
建屋内31班	2	AA⇒S																							
建屋内32班	2	AA⇒S																							
建屋内33班	2	AA⇒S																							
建屋内34班	2	AA⇒S																							
建屋内35班	2	AA⇒S																							
建屋内36班	2	AA⇒S																							
建屋内37班	2	AA⇒S																							
建屋内38班	2	AA⇒S																							
建屋内39班	2	AA⇒S																							
建屋内40班	2	AA⇒S																							
建屋内41班	2	AA⇒S																							
建屋内42班	2	AA⇒S																							
班名	人数	経過時間 (時:分)																							
建屋内43班	2	AA⇒S																							
建屋内44班	2	AA⇒S																							
建屋内45班	2	AA⇒S																							
建屋内46班	2	AA⇒S																							
建屋内47班	2	AA⇒S																							
建屋内48班	2	AA⇒S																							
建屋内49班	1	AA⇒S																							
小計	95																								
班名	人数	経過時間 (時:分)																							
MOX1班	2	PA16																							
MOX2班	2	PA16																							
MOX3班	2	PA16																							
MOX4班	2	PA16																							
MOX5班	2	PA16																							
MOX6班	2	PA16																							
MOX7班	2	PA16																							
MOX8班	2	PA16																							
小計	16																								
合計	182																								

第1.1.2-7図 重大事故等対策に係る要員配置 (地震起因における重畳時48時間から72時間) (6/7)

対策	作業番号	作業内容		作業班	要員数	
-	-	大規模地震による火災の発生			-	-
発生防止対策	PA1	全送排風機停止, 全工程停止, 火災源を有する機器の動力電源の遮断又は状態の確認		MOX1 班 MOX2 班	4	
拡大防止対策	PA2	火災の確認	可搬型グローブボックス温度表示端末, 可搬型火災状況監視端末及び火災状況確認用カメラによる火災の確認	MOX3 班 MOX6 班	4	
	PA3	放射性物質の閉じ込め	グローブボックス排風機入口手動ダンパ及び工程室排風機入口手動ダンパの現場手動閉止 (可搬型流量計の設置, 測定を含む。)	MOX4 班 MOX5 班	4	
	PA4	火災の消火	遠隔消火装置の遠隔手動起動	MOX1 班	2	
放射線管理	PA5	管理区域への入退状況の確認, 退域者の支援		MOX8 班	2	
	PA9	建屋周辺モニタリング 風向・風速測定		MOX 放対班	2	
電源	PA6	燃料加工建屋可搬型発電機の運搬, 設置, 起動		MOX1 班	2	
	PA7	情報連絡用可搬型発電機の運搬, 設置, 起動		MOX2 班	2	
通信	PA8	通信連絡設備の設置 (燃料加工建屋)	可搬型衛星電話 (屋内用 1 ライン分) 及び可搬型トランシーバ (屋内用 1 ライン分) のアンテナ位置調整, ケーブル敷設, 屋内機器への接続	MOX7 班	2	
	PA12-1	通信連絡設備の設置 (制御建屋)	可搬型衛星電話 (屋内用 1 ライン分) のアンテナ位置調整, ケーブル敷設, 屋内機器への接続	MOX5 班	2	
	PA12-2		可搬型トランシーバ (屋内用 4 ライン分) の運搬, アンテナ位置調整, ケーブル敷設, 屋内機器への接続	MOX3 班 MOX5 班 MOX6 班	6	
	PA13-1	通信連絡設備の設置 (緊急時対策所)	可搬型トランシーバ (屋内用 1 ライン分) のアンテナ位置調整, ケーブル敷設, 屋内機器への接続	MOX4 班	2	
	PA13-2		可搬型トランシーバ (屋内用 2 ライン分) の運搬, アンテナ位置調整, ケーブル敷設, 屋内機器への接続	MOX1 班 MOX2 班 MOX4 班	6	
伝送	PA10	可搬型情報収集装置の運搬, 設置 (燃料加工建屋)		MOX3 班	2	
	PA11	可搬型情報収集装置及び可搬型情報表示装置の運搬, 設置 (制御建屋)		MOX6 班	2	
燃料給油	PA14	燃料の給油	軽油用タンクローリから可搬型発電機用容器 (ドラム缶等) への燃料の補給 軽油用タンクローリの移動	MOX8 班	2	
	PA15	計器監視, 燃料の給油	計器監視及び可搬型発電機への燃料の補給	MOX1 班 MOX7 班	4	

第1.1.2-7図 重大事故等対策に係る要員配置 (7/7)



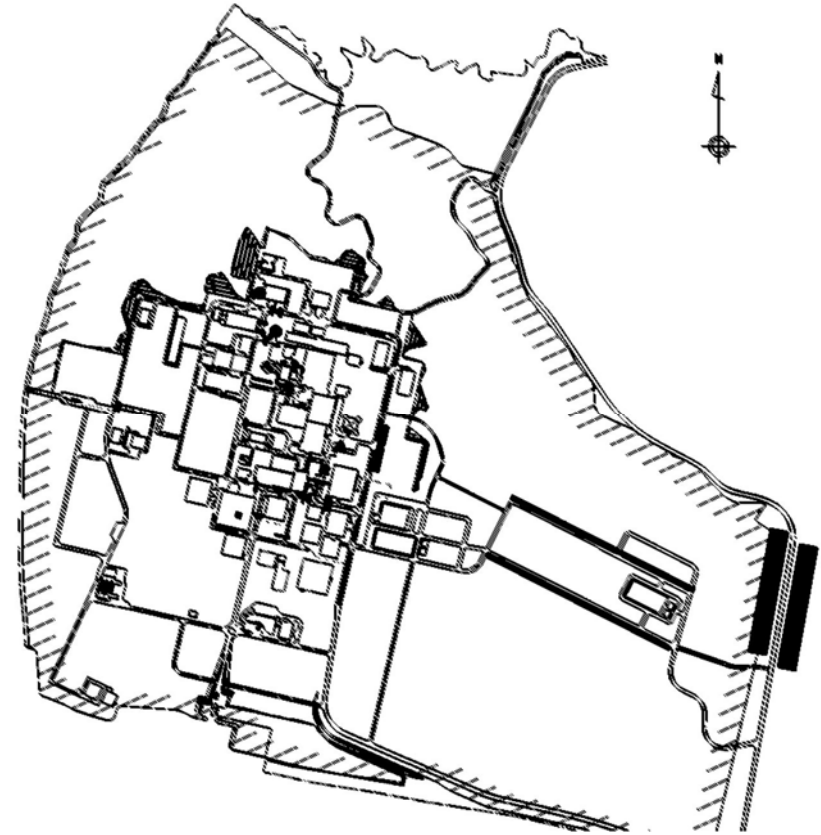
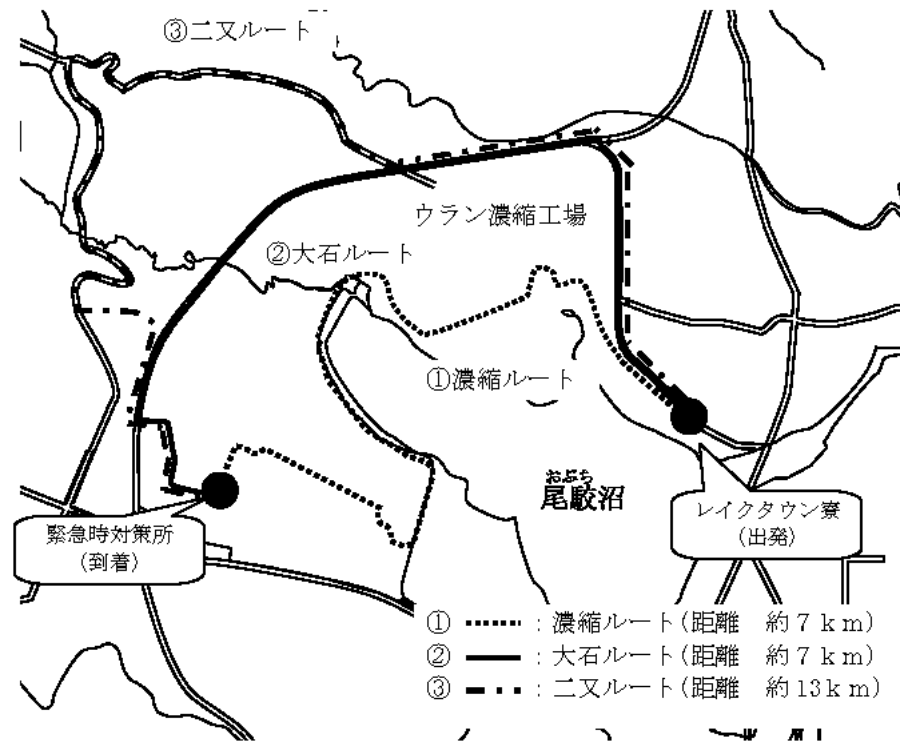

六ヶ所村尾駈地区からのルート

- ・六ヶ所村尾駈地区から緊急時対策所までのルートは3つの異なるルートがある。

再処理施設構内緊急時対策所へのルート

- ・上記を踏まえ、右図のようなルートを選定することが可能であるが、図示したルート以外にも安全を確認できれば他のルートでも通行できる。
- ・再処理事務所から緊急時対策所までのルートにおいて、危険物及び薬品に係る通行の阻害要因はない。

第1.1.2-8図 六ヶ所村尾駈地区から緊急時対策所までのルート

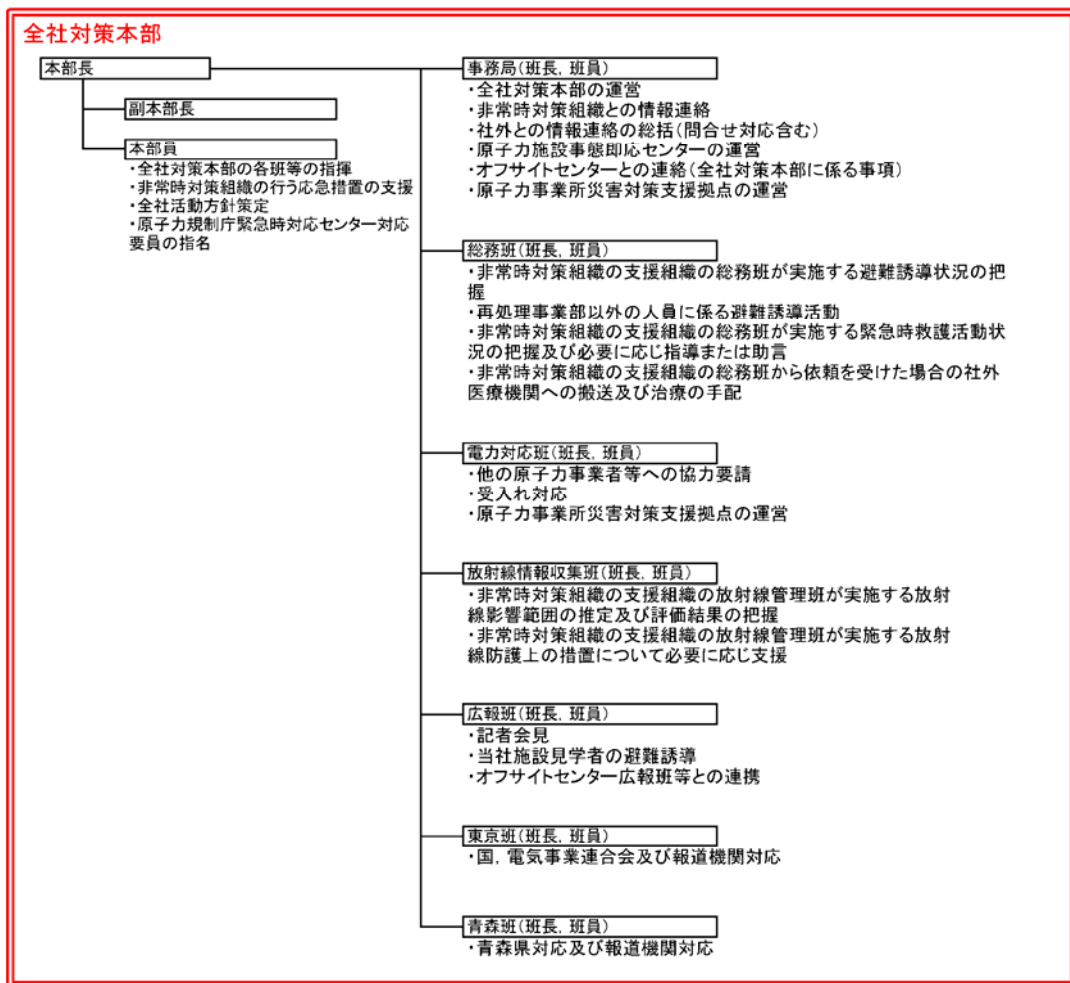

第1.1.2-9図 全社対策本部の体制図

## 1.2 大規模な自然災害又は故意による大型航空機の衝突 その他テロリズムへの対応における要求事項

資機材等による対応

### 【要求事項】

加工事業者において、大規模な自然災害又は故意による大型航空機の衝突その他のテロリズムによる加工施設の大規模な損壊（以下「大規模損壊」という。）が発生した場合における体制の整備に関し、以下の項目についての手順書が適切に整備されているか、又は整備される方針が適切に示されていること。また、当該手順書に従って活動を行うための体制及び資機材が適切に整備されているか、又は整備される方針が適切に示されていること。

- 一 大規模損壊発生時において大規模な火災が発生した場合における消火活動に関すること。
- 二 重大事故等の発生を防止するための対策
- 三 対策の実施に必要な情報の把握

### 【解釈】

- 1 加工事業者において、大規模な自然災害又は故意による大型航空機の衝突その他のテロリズムによる加工施設の大規模損壊が発生した場合において、第1号から第3号までに掲げる活動を実施するために必要な手順書、体制及び資機材等を適切に整備する方針であること。
- 2 第1号に規定する「大規模損壊発生時において大規模な火災が発生した場合における消火活動」について、加工事業者は、故意による大型航空機の衝突による外部火

災を想定し、消火活動についての手順等を整備する方針であること。

大規模な自然災害又は故意による大型航空機の衝突その他テロリズムにより、MOX燃料加工施設の大規模な損壊に至るおそれがある場合において、大規模な火災への消火活動、重大事故等の発生を防止するための対策及び対策の実施に必要な情報の把握を図るための手順、体制及び資機材について整備するとともに、対策活動の知識及び技能向上を図るための教育及び訓練を定期的に行う。

MOX燃料加工施設において、重大事故が発生した場合に対する拡大防止対策、放出低減対策に係る手順、体制及び資機材について整備することから、発生防止対策、拡大防止対策及び放出低減対策に係る一連の手順、体制及び資機材について、「2.2 大規模な自然災害又は故意による大型航空機の衝突その他テロリズムへの対応における要求事項」にて整備する。

令和2年8月19日 R12

2. 1. 5 工場等外への放射性物質の拡散を抑制するための手順等

## 目 次

- 2. 1. 5 工場等外への放射性物質の拡散を抑制するための手順等
  - 2. 1. 5. 1 概要
    - 2. 1. 5. 1. 1 大気中への放射性物質の拡散を抑制するための措置
    - 2. 1. 5. 1. 2 海洋，河川，湖沼等への放射性物質の流出を抑制するための措置
    - 2. 1. 5. 1. 3 燃料加工建屋周辺における航空機衝突による航空機燃料火災に対応するための措置
    - 2. 1. 5. 1. 4 自主対策設備
  - 2. 1. 5. 2 工場等外への放射性物質の拡散を抑制するための手順等
    - 2. 1. 5. 2. 1 対応手段と設備の選定
      - 2. 1. 5. 2. 1. 1 対応手段と設備の選定の考え方
      - 2. 1. 5. 2. 1. 2 対応手段と設備の選定の結果
    - 2. 1. 5. 2. 2 重大事故等の手順
      - 2. 1. 5. 2. 2. 1 大気中への放射性物質の拡散を抑制するための対応手順
      - 2. 1. 5. 2. 2. 2 海洋，河川，湖沼等への放射性物質の流出抑制するための対応手段
      - 2. 1. 5. 2. 2. 3 燃料加工建屋周辺における航空機衝突による航空機燃料火災に対応するための対応手順
      - 2. 1. 5. 2. 2. 4 その他の手順項目について考慮する手順

## 2. 1. 5. 1 概要

### 2. 1. 5. 1. 1 大気中への放射性物質の拡散を抑制するための措置

#### (1) 大気中への放射性物質の拡散を抑制するための手順

重大事故等が発生している燃料加工建屋において、放射性物質の拡散に至るおそれがある場合には、大気中への放射性物質の拡散を抑制するための手順に着手する。建物への放水については、臨界安全に及ぼす影響をあらかじめ考慮し実施する。

本手順では、第1貯水槽を水源とした可搬型放水砲による燃料加工建屋への放水の準備及び建屋放水を実施する。

燃料加工建屋への放水は、実施責任者、建屋外対応班長、情報管理班及びMOX燃料加工施設情報管理班長の6人、MOX燃料加工施設の建屋外対応班の班員（以下「建屋外対応班の班員（MOX）」という。）12人の合計18人体制で、本対策の実施判断後4時間内に対処可能である。

## 2. 1. 5. 1. 2 海洋，河川，湖沼等への放射性物質の流出を抑制するための措置

### (1) 海洋，河川，湖沼等への放射性物質の流出を抑制するための手順

重大事故等が発生している燃料加工建屋に放水した水に放射性物質が含まれていることを考慮し，MOX燃料加工施設の敷地内にある排水路及びその他の経路を通じてMOX燃料加工施設の敷地に隣接する尾駁沼及び海洋へ流出するおそれがある場合には，放射性物質の流出を抑制するための手順に着手する。

本手順では，MOX燃料加工施設の敷地を通る北東排水路（北側）及び北東排水路（南側）（以下「排水路①及び②」という。）への放射性物質吸着材の設置及び可搬型汚濁水拡散防止フェンスの敷設の対処を実施責任者，建屋外対応班長及び情報管理班の5人，建屋外対応班の班員

（再処理）6人の合計11人体制で，本対策の実施判断後4時間以内に対処可能である。MOX燃料加工施設の敷地を通る北排水路，東排水路及び南東排水路（以下「排水路③，④及び⑤」という。）への放射性物質吸着材の設置及び可搬型汚濁水拡散防止フェンスの敷設の対処を6人体制で，本対策の実施判断後10時間以内<sup>に</sup>実施する。尾駁沼への可搬型汚濁水拡散防止フェンスの敷設の対処を実施責任者，建屋外対応班長及び情報管理班の5人，建屋外対応班の班員（再処理）24人の合計29人体制で，本対策の実施判断後58時間以内に対処可能である。



## 2. 1. 5. 1. 3 燃料加工建屋周辺における航空機衝突による航空機燃料火災に対応するための措置

### (1) 燃料加工建屋周辺における航空機衝突による航空機燃料火災に対応するための手順

燃料加工建屋周辺に航空機が衝突することで航空機燃料火災が発生した場合には、燃料加工建屋周辺における航空機衝突による航空機燃料火災に対応するための手順に着手する。

本手順では、第1貯水槽を水源とした可搬型放水砲による航空機燃料火災への放水を実施責任者、建屋外対応班長及び情報管理班の5人、建屋外対応班の班員（再処理）16人の合計21人体制で、本対策の実施判断後2時間30分以内に対処可能である。

## 2. 1. 5. 1. 4 自主対策設備

重大事故等の対処を確実に実施するための対策の抽出を行った結果、放射性物質の拡散を抑制するための自主対策設備<sup>※1</sup>及び手順等を以下のとおり整備する。

※1 自主対策設備：技術基準上の全ての要求事項を満たすことや全ての MOX燃料加工施設の状況において使用することは困難であるが、MOX燃料加工施設の状況によっては、事故対応に有効な設備

### (1) 排気筒内への散水措置

#### a. 設備

重大事故等時、排気筒から大気中へ異常な水準の放射性物質が拡散されるおそれがある場合には、動力ポンプ付水槽車を水源として、動力ポンプ付水槽車から可搬型散水用ホースを介して、排気筒内に設置されたスプレインズルに水を供給し、散水できる設計とする。また、排気筒底部に滞留する散水された水は、可搬型動力ポンプにより、可搬型散水用ホースを介して、動力ポンプ付水槽車に送水し、循環運転、貯留できる設計とする。

#### b. 手順

排気筒内への散水の主な手順は以下のとおり。

水の供給経路が健全でありスプレインズルに水を供給することができる場合に、重大事故等時、排気筒を経由した大気中へ異常な水準の放射性物質の拡散を抑制する。

排気筒内への散水を、実施責任者、MOX燃料加工施設対策班長、MOX燃料加工施設現場責任者、MOX燃料加工施設情報管理

班長及び情報管理班の7人，MOX燃料加工施設対策班の班員4人の合計11人にて作業を実施した場合，排気筒への散水開始は，本対策の実施判断後，2時間30分以内に対処可能である。

なお，本対策は，重大事故等対処設備を用いた対処に係る要員及び時間に加えて，本対策を実施するための要員及び時間を確保可能な場合に着手することとしているため，重大事故等対処設備を用いた対処に悪影響を及ぼすことはない。

## (2) 初期対応における延焼防止措置

### a. 設備

可搬型放水砲による燃料加工建屋周辺における航空機衝突による航空機燃料火災への放水を行う前に，大型化学高所放水車，消防ポンプ付水槽車及び化学粉末消防車を用いた初期対応における延焼防止措置ができる設計とする。

### b. 手順

初期対応における延焼防止措置の主な手順は以下のとおり。

早期に消火活動が可能な場合に，航空機燃料の飛散によるアクセスルート及び燃料加工建屋への延焼拡大を防止する。

大型化学高所放水車，消防ポンプ付水槽車及び化学粉末消防車を用いた消火活動を実施責任者，建屋外対応班長及び情報管理班の5人，消火専門隊5人，当直（運転員）1人，放射線管理員1人の合計12人にて作業を実施した場合，初期対応における延焼防止措置は，本対策の実施判断後20分以内に対処可能である。

なお、本対策は、重大事故等対処設備を用いた対処に係る要員及び時間に加えて、本対策を実施するための要員及び時間を確保可能な場合に着手することとしているため、重大事故等対処設備を用いた対処に悪影響を及ぼすことはない。

第2. 1. 5. 1表 重大事故等対処における手順の概要

2. 1. 5 工場等外への放射性物質の拡散を抑制するための手順等	
方針 目的	<p><u>MOX燃料加工施設における露出したMOX粉末を取り扱い、火災源となる潤滑油を有するグローブボックス内の火災による放射性物質の飛散又は漏えいにより放射性物質の放出経路以外の経路からの拡散に至るおそれがある。また、燃料加工建屋に放水した水がMOX燃料加工施設の敷地を通る排水路及びその他の経路を通じて、MOX燃料加工施設の敷地に隣接する尾駸沼から海洋への放射性物質の流出に至るおそれがある。上記において工場等外への放射性物質の拡散を抑制するための対応手段と重大事故等対処設備を選定する。</u></p> <p>また、燃料加工建屋周辺における航空機衝突による航空機燃料火災が発生した場合において、消火活動を行うための対応手段と重大事故等対処設備を選定する。</p>

2. 1. 5 工場等外への放射性物質の拡散を抑制するための手順等

対応手段等	大気中への放射性物質の拡散抑制	放水設備による大気中への放射性物質の拡散抑制	<p>核燃料物質等を閉じ込める機能の喪失の拡大防止対策にて使用する火災源近傍温度及びダンパ出口風速のパラメータを確認した結果、又は他の要因により重大事故等への対処を行うことが困難になり、大気中への放射性物質の拡散に至るおそれがあると判断した場合、大型移送ポンプ車を第1貯水槽近傍及び再処理事業所内の屋外道路（以下「アクセスルート」という）上に、可搬型放水砲を燃料加工建屋近傍に設置し、大型移送ポンプ車から可搬型放水砲まで可搬型建屋外ホースを敷設し、可搬型放水砲との接続を行い、大型移送ポンプ車で第1貯水槽の水を取水し、中継用の大型移送ポンプ車を經由して、可搬型放水砲により、燃料加工建屋に放水することで放射性物質の拡散を抑制する。放水系統には、可搬型放水砲流量計及び可搬型放水砲圧力計を接続し、可搬型放水砲が所定の流量及び圧力であることを確認する。建物への放水については、臨界安全に及ぼす影響をあらかじめ考慮し、実施する。</p>
-------	-----------------	------------------------	---

2. 1. 5 工場等外への放射性物質の拡散を抑制するための手順等		
対応手段等	放射性物質の流出抑制 海洋，河川，湖沼等への	<p>「対応手段等」の「大気中への放射性物質の拡散を抑制するための対応手段」の「放水設備による大気中への放射性物質の拡散抑制」の判断に基づき，放水設備による大気中への放射性物質の拡散抑制の対応を開始した場合，燃料加工建屋に放水した水に放射性物質が含まれていることを考慮し，<u>MOX燃料加工施設</u>の敷地を通る排水路を通じて<u>MOX燃料加工施設</u>の敷地に隣接する尾駸沼及び海洋へ放射性物質が流出することを想定し，可搬型汚濁水拡散防止フェンス及び放射性物質吸着材を使用し，海洋，河川，湖沼等への放射性物質の流出を抑制する。</p>
対応手段等	燃料加工建屋周辺における航空機衝突による航空機燃料火災の対応	<p>航空機燃料火災が発生し，可搬型放水砲による火災発生箇所へ泡消火又は放水による消火活動を行う必要がある場合，大型移送ポンプ車を第1貯水槽近傍に設置し，可搬型放水砲を燃料加工建屋周辺における火災の発生箇所近傍に設置し，可搬型建屋外ホースを可搬型放水砲近傍まで敷設し，接続を行い，可搬型放水砲による泡消火又は放水を行う。放水系統には，可搬型放水砲流量計及び可搬型放水砲圧力計を接続し，可搬型放水砲が所定の流量及び圧力であることを確認する。</p>

2. 1. 5 工場等外への放射性物質の拡散を抑制するための手順等

配慮すべき事項	作業性	<p><b>【作業性】</b></p> <p>重大事故等の対処においては、通常の安全対策に加えて、放射線環境や作業環境に応じた防護具の配備を行い、移動時及び作業時の状況に応じて着用することとする。重大事故等の対処時においては、再処理施設の中央制御室等との連絡手段を確保する。夜間及び停電時においては、確実に運搬及び移動ができるように、可搬型照明を配備する。</p> <p><b>【操作性】</b></p> <p>ホースの敷設ルートは、各作業時間を考慮し、送水開始までの時間が最短になる組合せを優先して確保する。可搬型放水砲の設置場所は、燃料加工建屋の開口部及び風向きにより決定する。</p>
	燃料給油	<p>配慮すべき事項は、「電源の確保に関する手順等」の燃料給油と同様である。</p>
	放射線管理放射線防護	<p>線量管理については、個人線量計を着用し、1作業当たり10 mSv以下とすることを目安に管理する。さらに、実施組織要員の作業場所への移動及び作業においては、作業場所の線量率の把握及び状況に応じた対応を行うことにより、実施組織要員の被ばく線量を可能な限り低減する。</p>



2. 1. 5 工場等外への放射性物質の拡散を抑制するための手順等		
配慮すべき事項	可搬型計測器による計測 又は監視の留意事項	<p>放水設備による大気中への放射性物質の拡散抑制の着手判断となる代替火災感知設備及び放出防止設備に関する手順については、「2. 1. 2 核燃料物質等を閉じ込める機能の喪失に対処するための手順等」にて整備する。</p>

第2. 1. 5. 2表 重大事故等対策における操作の成立性

手順等	対応手段	要員	要員数	想定時間	制限時間
工場等外への放射性物質等の拡散を抑制するための手順等	放水設備による大気中への放射性物質の拡散抑制（燃料加工建屋）	実施責任者等の要員	6人	4時間以内	※1
		建屋外対応班の班員（MOX）※2	12人		
	海洋、河川、湖沼等への放射性物質の流出抑制（排水路（北東排水路（北側）及び北東排水路（南側）への可搬型汚濁水拡散防止フェンスの敷設及び放射性物質吸着材の設置）	実施責任者等の要員	5人	4時間以内	※1
		建屋外対応班の班員（再処理）※2	6人		
	海洋、河川、湖沼等への放射性物質の流出抑制（排水路（北排水路、東排水路及び南東排水路）への可搬型汚濁水拡散防止フェンスの敷設及び放射性物質吸着材の設置）	実施責任者等の要員	5人	10時間以内	※1
		建屋外対応班の班員（再処理）※2	6人		
	海洋、河川、湖沼等への放射性物質の流出抑制（尾駁沼出口及び尾駁沼への可搬型汚濁水拡散防止フェンスの敷設）	実施責任者等の要員	5人	58時間以内	※1
		建屋外対応班の班員（再処理）※2	24人		
	燃料加工建屋周辺における航空機衝突による航空機燃料火災の対応	実施責任者等の要員	5人	2時間30分以内	※1
		建屋外対応班の班員（再処理）※2	16人		

※1：速やかな対応が求められるものを示す。

※2：本表では、再処理施設の建屋外対応班を「建屋外対応班の班員（再処理）」、MOX燃料加工施設の建屋外対応班を「建屋外対応班（MOX）」という。

## 2. 1. 5. 2 工場等外への放射性物質の拡散を抑制するための手順等

### 2. 1. 5 工場等外への放射性物質の拡散を抑制するための手順等

#### 【要求事項】

MOX燃料加工事業者において、重大事故等が発生した場合において工場等外への放射性物質の拡散を抑制するために必要な手順等が適切に整備されているか、又は整備される方針が適切に示されていること。

#### 【解釈】

1 「工場等外への放射性物質の拡散を抑制するために必要な手順等」とは、以下に規定する措置又はこれと同等以上の効果を有する措置を行うための手順等をいう。

- a) 重大事故等が発生した場合において、放水設備等により、工場等外への放射性物質の拡散を抑制するために必要な手順等を整備すること。
- b) 建物への放水について臨界安全に及ぼす影響をあらかじめ考慮すること。
- c) 海洋、河川、湖沼等への放射性物質の流出を抑制する手順等を整備すること。

重大事故が発生した場合において工場等外への放射性物質の拡散を抑制するため設備を整備しており、ここでは、この設備を活用した手順等について説明する。

## 2. 1. 5. 2. 1 対応手段と設備の選定

### 2. 1. 5. 2. 1. 1 対応手段と設備の選定の考え方

MOX燃料加工施設における露出したMOX粉末を取り扱い、火災源となる潤滑油を有するグローブボックス内の火災による放射性物質の飛散又は漏えいにより放射性物質の放出経路以外の経路からの拡散に至るおそれがある。また、建屋に放水した水がMOX燃料加工施設の敷地を通る排水路及びその他の経路を通じて、MOX燃料加工施設の敷地に隣接する尾駮沼から海洋への放射性物質の流出に至るおそれがある。上記において工場等外への放射性物質の拡散を抑制するための対応手段と重大事故等対処設備を選定する。

また、燃料加工建屋周辺における航空機衝突による航空機燃料火災が発生した場合において、泡消火又は放水による消火活動を行うための対応手段と重大事故等対処設備を選定する。

重大事故等対処設備のほかに、柔軟な事故対応を行うための対応手段及び自主対策設備を選定する。

選定した重大事故等対処設備により、技術的能力審査基準だけでなく、事業許可基準規則第三十条及び技術基準規則第三十四条の要求事項を満足する設備を網羅することを確認するとともに、自主対策設備との関係を明確にする。

## 2. 1. 5. 2. 1. 2 対応手段と設備の選定の結果

技術的能力審査基準及び事業許可基準規則第三十条並びに技術基準規則第三十四条からの要求により選定した対応手段とその対応に使用する重大事故等対処設備及び自主対策設備を以下に示す。

なお、対応に使用する重大事故等対処設備及び自主対策設備と整備する手順についての関係を第2. 1. 5. 3表に整理する。

### (1) 大気中への放射性物質の拡散を抑制するための対応手段及び設備

#### a. 放水設備による大気中への放射性物質の拡散抑制

重大事故等時、燃料加工建屋に放水することで放射性物質の拡散を抑制する手段がある。

本対応で使用する設備は以下のとおり。

#### 火災防護設備

- ・グローブボックス温度監視装置

#### 放水設備

- ・大型移送ポンプ車
- ・可搬型放水砲
- ・可搬型建屋外ホース
- ・ホイールローダ
- ・可搬型放水砲流量計
- ・可搬型放水砲圧力計

#### 水供給設備

- ・第1貯水槽
- ・第2貯水槽
- ・ホース展張車
- ・運搬車

#### 補機駆動用燃料補給設備

- ・軽油貯槽
- ・軽油用タンクローリ

#### 代替火災感知設備

- ・火災状況確認用温度計
- ・火災状況確認用温度表示装置
- ・可搬型グローブボックス温度表示端末

#### 放出防止設備

- ・可搬型ダンパ出口風速計

重大事故等が発生している燃料加工建屋への放水の対処を継続するために必要となる第2貯水槽及び敷地外水源から第1貯水槽に水を補給する対応手段と設備は、「2. 1. 6 重大事故等への対処に必要な水の供給手順等」で整備する。

なお、第2貯水槽を水源とした場合でも対処が可能である。

本対応を継続するために必要となる燃料給油の対応手段と設備は、「2. 1. 7 電源の確保に関する手順等」で整備する。

本対策の着手判断となる代替火災感知設備及び放出防止設備の対応手段と設備については、「2. 1. 2 核燃料物質等を閉じ込める機能の喪失に対処するための手順等」にて整備する。

#### b. 排気筒内への散水措置

重大事故等時、排気筒を介して大気中へ異常な水準の放射性物質が拡散されるおそれがある場合に排気筒内に散水することにより抑制する手段がある。

本対応で使用する設備は以下のとおり。

- ・動力ポンプ付水槽車
- ・可搬型動力ポンプ
- ・可搬型散水用ホース
- ・スプレイノズル

気体廃棄物の廃棄設備

- ・排気筒

#### c. 重大事故等対処設備と自主対策設備

放水設備による大気中への放射性物質の拡散抑制に使用する設備のうち、水供給設備の第1貯水槽，第2貯水槽及び補機駆動用燃料補給設備の軽油貯槽並びに代替火災感知設備の火災状況確認用温度計及び火災状況確認用表示装置を常設重大事故等対処設備として設置する。放水設備の大型移送ポンプ車，可搬型放水砲，可搬型建屋外ホース，ホイールローダ，可搬型放水砲流量計及び可搬型放水砲圧力計，水供給設備のホース展張車及び運搬車，補機駆動用燃料補給設備の軽油用タンクローリ，代替火災感知設備の可搬型グローブボックス温度表示端末並びに放出防止設備の可搬型ダンパ出口風速計を可搬型重大事故等対処設備として配備する。

これらの設備で，技術的能力審査基準及び事業許可基準規則第三十条並びに技術基準規則第三十四条に要求される設備がすべて網羅されている。

以上の重大事故等対処設備により，大気中への放射性物質の拡散を抑制することができる。

技術的能力審査基準及び事業許可基準規則第三十条並びに技術基

準規則第三十四条の要求による工場等外への放射性物質の拡散を抑制するために必要な対処は、重大事故等が発生し、通常の放出経路が確保されない状態で放射性物質の拡散に至るおそれのある燃料加工建屋への放水設備による放水である。

排気筒内への散水は、通常の放出経路である排気筒を經由して大気中へ異常な水準の放射性物質が拡散されるおそれがある場合に、放射性物質の拡散を抑制するために実施する対策である。

「排気筒内への散水」に使用する設備（2. 1. 5. 2. 1. 2 (1) b. 排気筒内への散水措置）は、排気筒に設置しているスプレイノズルへの水の供給経路の耐震性及び水の供給経路の竜巻防護対策を講ずることができないため、自主対策設備として位置付ける。本対策を実施するための具体的な条件は、水の供給経路が健全であり、スプレイノズルに水を供給することができる場合、排気筒を經由した大気中へ異常な水準の放射性物質の拡散を抑制する手段として選択することができる。

火災防護設備のグローブボックス温度監視装置は、基準地震動の1.2倍の地震力を考慮しても機能を維持できる設計としておらず、外的事象の「地震」により機能の喪失するおそれがあるため、重大事故等対処設備とは位置付けないが、プラント状況によっては事故対応に有効な設備であることから、自主対策設備として位置付ける。本設備を使用するための具体的な条件は、外的事象の「地震」により機能喪失していない場合に、グローブボックス内の火災源近傍の温度を測定する手段として選択することができる。

上記の手順の実施において、計器を用いて監視するパラメータを第2. 1. 5. 4表に示す。また、自主対策設備におけるパラメー



夕を第2. 1. 5. 5表に示す。

(2) 海洋，河川，湖沼等への放射性物質の流出を抑制するための対応  
手段及び設備

a. 海洋，河川，湖沼等への放射性物質の流出抑制

重大事故等が発生している燃料加工建屋に放水した水に放射性物質が含まれていることを考慮し，MOX燃料加工施設の敷地に隣接する尾駁沼及び尾駁沼から海洋へ放射性物質が流出するおそれがある場合には，可搬型汚濁水拡散防止フェンス及び放射性物質吸着材を排水路及び尾駁沼に設置することにより流出を抑制する手段がある。

本対応で使用する設備は以下のとおり。

抑制設備

- ・可搬型汚濁水拡散防止フェンス
- ・放射性物質吸着材
- ・小型船舶
- ・運搬車
- ・可搬型中型移送ポンプ運搬車

水供給設備

- ・ホース展張車

補機駆動用燃料補給設備

- ・軽油貯槽

本対応を継続するために必要となる燃料給油の対応手段と設備は，「2. 1. 7 電源の確保に関する手順等」で整備する。

なお，小型船舶は，ガソリンを燃料として使用する。小型船舶で使用するガソリンは，容器により運搬し，補給する。

## b. 重大事故等対処設備

海洋，河川，湖沼等への放射性物質の流出を抑制するための対応手段及び設備のうち，補機駆動用燃料補給設備の軽油貯槽を常設重大事故等対処設備として設置する。抑制設備の可搬型汚濁水拡散防止フェンス，放射性物質吸着材，小型船舶，運搬車及び可搬型中型移送ポンプ運搬車並びに水供給設備のホース展張車を可搬型重大事故等対処設備として配備する。

これらの設備で，技術的能力審査基準及び事業許可基準規則第三十条並びに技術基準規則三十四条に要求される設備が全て網羅されている。

以上の重大事故等対処設備により，海洋，河川，湖沼等への放射性物質の流出を抑制することができる。

(3) 燃料加工建屋周辺における航空機衝突による航空機燃料火災に対応するための対応手段及び設備

a. 初期対応における延焼防止措置

燃料加工建屋周辺における航空機燃料火災が発生した場合には、初期対応における延焼防止措置により火災に対応する手段がある。

本対応で使用する設備は以下のとおり。

- ・大型化学高所放水車
- ・消防ポンプ付水槽車
- ・化学粉末消防車
- ・屋外消火栓
- ・防火水槽

b. 航空機衝突による航空機燃料火災への対応

燃料加工建屋周辺における航空機燃料火災が発生した場合には、燃料加工建屋周辺における航空機衝突による航空機燃料火災へ泡消火又は放水による消火活動により対応する手段がある。

本対応で使用する設備は以下のとおり。

放水設備

- ・大型移送ポンプ車
- ・可搬型放水砲
- ・可搬型建屋外ホース
- ・ホイールローダ
- ・可搬型放水砲流量計
- ・可搬型放水砲圧力計

## 水供給設備

- ・ 第1貯水槽
- ・ ホース展張車
- ・ 運搬車

## 補機駆動用燃料補給設備

- ・ 軽油貯槽
- ・ 軽油用タンクローリ

本対応を継続するために必要となる燃料補給の対応手段と設備は、「2. 1. 7 電源の確保に関する手順等」で整備する。

### c. 重大事故等対処設備と自主対策設備

燃料加工建屋周辺における航空機衝突による航空機燃料火災に対応するための対応手段及び設備で使用する設備のうち、水供給設備の第1貯水槽及び補機駆動用燃料補給設備の軽油貯槽を常設重大事故等対処設備として設置する。放水設備の大型移送ポンプ車、可搬型放水砲、可搬型建屋外ホース、ホイールローダ、可搬型放水砲流量計及び可搬型放水砲圧力計、水供給設備のホース展張車及び運搬車並びに補機駆動用燃料補給設備の軽油用タンクローリを可搬型重大事故等対処設備として配備する。

これらの設備で、技術的能力審査基準及び事業許可基準規則第三十条並びに技術基準規則第三十四条に要求される設備が全て網羅されている。

以上の重大事故等対処設備により、燃料加工建屋周辺における航空機衝突による航空機燃料火災へ対応することができる。

初期対応における延焼防止措置に使用する設備は、航空機燃料火災への対応手段としては放水量が少ないため、放水設備と同等の放水効果は得られにくいことから自主対策設備として位置づける。本対応を実施するための具体的な条件は、早期に消火活動が可能な場合、航空機燃料の飛散によるアクセスルート及び建物への延焼拡大防止の手段として選択することができる。

上記の手順の実施において、計器を用いて監視するパラメータを第2. 1. 5. 4表に示す。

#### (4) 手順等

上記「(1) 大気中への放射性物質の拡散を抑制するための対応手段及び設備」, 「(2) 海洋, 河川, 湖沼等への放射性物質の流出を抑制するための対応手段及び設備」及び「(3) 燃料加工建屋周辺における航空機衝突による航空機燃料火災に対応するための対応手段及び設備」により選定した対応手段に係る手順を整備する。

これらの手順は, 消火専門隊及び当直(運転員)の対応として「火災防護計画」に, 実施組織要員による対応として各建屋及び建屋外等共通の「重大事故等発生時対応手順書」に定める(第2.1.5.3表)。また, 重大事故等時に監視が必要となる計装設備についても整備する(第2.1.5.4表)。

## 2. 1. 5. 2. 2 重大事故等時の手順

### 2. 1. 5. 2. 2. 1 大気中への放射性物質の拡散を抑制するための対応手順

#### (1) 放水設備による大気中への放射性物質の拡散抑制

可搬型放水砲による燃料加工建屋への放水は、以下の考え方を基本とする。

- ・可搬放水砲による放水開始後は、第1貯水槽を水源として水の供給が途切れることなく、放水を継続するため、第2貯水槽及び敷地外水源から水の補給を実施する(水の補給については、「2. 1. 6 重大事故等への対処に必要なとなる水の供給手順等」にて整備する。)

重大事故等時、大気中へ放射性物質が拡散されることを想定し、大型移送ポンプ車を第1貯水槽近傍及びアクセスルート上に、可搬型放水砲を燃料加工建屋近傍に設置する。大型移送ポンプ車から可搬型放水砲まで可搬型建屋外ホースを敷設し、可搬型放水砲との接続を行い、大型移送ポンプ車で第1貯水槽の水を取水し、中継用の大型移送ポンプ車を經由して、可搬型放水砲により建屋へ放水する手段がある。

可搬型放水砲の設置場所は、建屋放水の対象となる開口部及び風向きにより決定する。

建屋への放水については、臨界安全に及ぼす影響をあらかじめ考慮し、実施する。

火山の影響により、降灰予報(「やや多量」以上)が確認された場合は、事前の対応作業として、可搬型建屋外ホースの敷設を行い、除灰作業の準備を実施する。また、降灰が確認されたのち必要に応じ、除



灰作業を実施する。

a. 手順着手の判断基準

核燃料物質等を閉じ込める機能の喪失の拡大防止対策にて使用する火災源近傍温度及びダンパ出口風速のパラメータを確認した結果、又は他の要因により重大事故等への対処を行うことが困難になり、大気中への放射性物質の拡散に至るおそれがあると判断した場合。

b. 操作手順

放水設備による大気中への放射性物質の拡散抑制の手順の概要は以下のとおり。

本対策の手順の成否は、可搬型放水砲の流量が所定の流量になったこと及び可搬型放水砲の圧力が所定の圧力となったことにより確認する。

手順の概要を第2. 1. 5. 1図に、作業と所要時間を第2. 1. 5. 2図に、ホース敷設ルートは第2. 1. 5. 3～4図に示す。

- ① 実施責任者は、手順着手の判断基準に基づき、第1貯水槽から大気中への放射性物質の拡散を抑制するために可搬型放水砲による建屋準備の開始を建屋外対応班の班員（MOX）に指示する。

なお、第2貯水槽及び敷地外水源から第1貯水槽に水を補給する対応手順は、「2. 1. 6 重大事故等への対処に必要なとなる水の供給手順等」にて整備する。

- ② 建屋外対応班の班員（MOX）は、資機材の確認を行う。

- ③ 建屋外対応班の班員（MOX）は、大型移送ポンプ車を第1貯水槽近傍に移動及び設置する。
- ④ 建屋外対応班の班員（MOX）は、第1貯水槽近傍に設置した大型移送ポンプ車の運転準備を行い、大型移送ポンプ車付属の水中ポンプ（ポンプユニット）※1を第1貯水槽の取水箇所に設置する。

※1 大型移送ポンプ車の取水ポンプを示す。取水ポンプの吸込部には、ストレーナを設置しており、異物の混入を防止することができる。なお、ストレーナが目詰まりした場合は、清掃を行う。

- ⑤ 建屋外対応班の班員（MOX）は、大型移送ポンプ車を中継地点に移動及び設置する。
- ⑥ 建屋外対応班の班員（MOX）は、可搬型放水砲をホイールローダにより、放水対象の燃料加工建屋近傍に運搬し、設置する。
- ⑦ 建屋外対応班の班員（MOX）は、運搬車で運搬する可搬型建屋外ホース（金具類、可搬型放水砲流量計及び可搬型放水砲圧力計）を第1貯水槽から放水対象の燃料加工建屋近傍まで設置する。
- ⑧ 建屋外対応班の班員（MOX）は、可搬型建屋外ホースをホース展張車により、第1貯水槽から放水対象の燃料加工建屋近傍まで敷設し、可搬型建屋外ホース、大型移送ポンプ車、可搬型放水砲流量計及び可搬型放水砲圧力計を接続する。なお、可搬型放水砲流量計は乾電池により動作し、可搬型放水砲圧力計は圧力式であることから、これらの計

器は外部電源が喪失した場合でも計測が可能である。

- ⑨ 建屋外対応班の班員（MOX）は、敷設した可搬型建屋外ホースと可搬型放水砲を接続する。
- ⑩ 建屋外対応班の班員（MOX）は、大型移送ポンプ車を起動し、敷設した可搬型建屋外ホースの状態及び可搬型放水砲から放水されることを確認する。
- ⑪ 建屋外対応班の班員（MOX）は、可搬型放水砲による燃料加工建屋への放水の準備が完了したことを実施責任者に報告する。
- ⑫ 実施責任者は、大気中へ放射性物質の拡散を抑制するために燃料加工建屋への送水開始を建屋外対応班の班員（MOX）に指示する。
- ⑬ 建屋外対応班の班員（MOX）は、大型移送ポンプ車による送水を行い、可搬型放水砲による燃料加工建屋への放水を開始する。
- ⑭ 建屋外対応班の班員（MOX）は、燃料加工建屋への放水中は、可搬型放水砲流量計及び可搬型放水砲圧力計で放水砲流量及び放水砲圧力を確認し、大型移送ポンプ車の回転数及び弁開度を操作する。
- ⑮ 実施責任者は、建屋外対応班の班員（MOX）から可搬型放水砲流量計が所定の流量及び可搬型放水砲圧力計が所定の圧力で可搬型放水砲による放水を行っていることの報告を受け、放水設備にて燃料加工建屋に放水することで、大気中への放射性物質の拡散抑制の対処が行われていることを確認する。放水設備により大気中への放射性物質の放出

を抑制していることを確認するのに必要な監視項目は、可搬型放水砲流量計及び可搬型放水砲圧力計の放水砲流量及び放水砲圧力である。

- ⑯ 実施責任者は、通常の放出経路が確保されない状態で放射性物質の放出に至った原因を特定し、原因への対策が完了した場合、対処終了の判断を行う。

### c. 操作の成立性

放水設備による大気中への放射性物質の拡散抑制の対応は、実施責任者、建屋外対応班長、情報管理班及びMOX燃料加工施設情報管理班長の6人、建屋外対応班の班員（MOX）12人の合計18人にて作業を実施した場合、本対策の実施判断から4時間以内に対処可能である。

重大事故等の対処においては、通常の安全対策に加えて、放射線環境や作業環境に応じた防護具の配備を行い、移動時及び作業時の状況に応じて着用することとし、線量管理については個人線量計を着用し、1作業当たり10mSv以下とすることを目安に管理する。

さらに実施組織要員の作業場所への移動及び作業においては、作業場所の線量率の把握及び状況に応じた対応を行うことにより、実施組織要員の被ばく線量を可能な限り低減する。重大事故等の対処時においては、再処理施設の中央制御室等と連絡手段を確保する。夜間及び停電時においては、確実に運搬及び移動ができるように、可搬型照明を配備する。

【補足説明資料2. 1. 5-3, 2. 1. 5-4】

## (2) 排気筒内への散水

重大事故等時，排気筒を介して大気中へ異常な水準の放射性物質が拡散される場合を想定し，動力ポンプ付水槽車を水源として，動力ポンプ付水槽車から可搬型散水用ホースを介して，排気筒内に設置されたスプレイノズルに水を供給し，散水する手段がある。また，排気筒底部に滞留する散水された水は，可搬型動力ポンプにより，可搬型散水用ホースを介して，動力ポンプ付水槽車に送水し，循環運転，貯留する手段がある。

### a. 手順着手の判断基準

排気筒を介した大気中への放射性物質の拡散状況として，異常な水準の放射性物質の拡散の可能性があると判断した場合。

なお，本対応は，重大事故等対処設備を用いた対応に係る要員及び時間とは別に，本対応を実施するための要員及び時間を確保可能な場合に着手する。

### b. 操作手順

排気筒への散水の概要は以下のとおり。

本対策の手順の成否は，動力ポンプ付水槽車及び可搬型動力ポンプの吐出圧力が所定となったことにより確認する。

手順の概要を第2.1.5.5図に，作業と所要時間を第2.1.5.6図に示す。本対策に必要なパラメータを第2.1.5.6表に示す。

① 実施責任者は，手順着手の判断基準に基づき，排気筒に設置しているスプレイノズルから排気筒内への散水の対処開始を，MOX

燃料加工施設対策班の班員に指示する。

- ② MOX燃料加工施設対策班の班員は、使用する資機材の確認を行う。
- ③ MOX燃料加工施設対策班の班員は、排気筒近傍に動力ポンプ付水槽車、可搬型動力ポンプ及び可搬型散水用ホースを運搬及び設置する。
- ④ MOX燃料加工施設対策班の班員は、排気筒、動力ポンプ付水槽車、可搬型動力ポンプ及び可搬型散水用ホースを接続する。動力ポンプ付水槽車のポンプを起動し、可搬型散水用ホースの状態、排気筒内に散水されていることを確認する。
- ⑤ MOX燃料加工施設対策班の班員は、排気筒内への散水準備が完了したことを実施責任者に報告する。
- ⑥ 実施責任者は、排気筒内への散水開始をMOX燃料加工施設対策班の班員に指示する。
- ⑦ MOX燃料加工施設対策班の班員は、動力ポンプ付水槽車のポンプを起動し、排気筒に設置するスプレイノズルへ送水する。送水中は、動力ポンプ付水槽車のポンプ吐出圧力を確認しながら、ポンプの回転数を操作する。排気筒内に散水した水は、排気筒底部と接続した可搬型動力ポンプにより、動力ポンプ付水槽車に送水する。送水中は、可搬型動力ポンプのポンプ吐出圧力を確認しながら、ポンプの回転数を操作する。
- ⑧ 実施責任者は、MOX燃料加工建屋班の班員から動力ポンプ付水槽車のポンプ吐出圧力及び可搬型動力ポンプの吐出圧力が所定の圧力以上であることの報告を受け、排気筒内への散水が行われていることを確認する。

排気筒内への散水が行われていることを確認するために必要な監視項目は、動力ポンプ付水槽車のポンプ吐出圧力及び可搬型動力ポンプの吐出圧力である。

- ⑨ 実施責任者は、排気筒を介して大気中へ異常な水準の放射性物質が拡散された原因を特定し、原因への対策が完了した場合、対処終了の判断を行う。
- ⑩ MOX燃料加工施設対策班の班員は、動力ポンプ付水槽車のポンプを停止し、可搬型動力ポンプにて、可搬型排水用ホースを介して、排気筒に散水した水を動力ポンプ付水槽車に送水し、貯留する。

#### c. 操作の成立性

排気筒内への散水の対応は、実施責任者、MOX燃料加工施設対策班長、MOX燃料加工施設現場責任者、MOX燃料加工施設情報管理班長及び情報管理班の要員7人、MOX燃料加工施設対策班の班員4人の合計11人にて作業を実施した場合、排気筒への散水開始は、本対策の実施判断後、2時間30分以内に対処可能である。

なお、本対策は、重大事故等対処設備を用いた対処に係る要員及び時間に加えて、本対策を実施するための要員及び時間を確保可能な場合に着手することとしているため、重大事故等対処設備を用いた対処に悪影響を及ぼすことはない。重大事故等の対処においては、通常的安全対策に加えて、放射線環境や作業環境に応じた防護具の配備を行い、移動時及び作業時の状況に応じて着用することとする。線量管理については、個人線量計を着用し、1作業当たり10mSv以下とすることを目安に管理する。



さらに、実施組織要員の作業場所への移動及び作業においては、作業場所の線量率の把握及び状況に応じた対応を行うことにより、実施組織要員の被ばく線量を可能な限り低減する。重大事故等の対処時には、中央監視室等との連絡手段を確保する。夜間及び停電時には、確実に運搬及び移動ができるように、可搬型照明を配備する。

### (3) 重大事故等の対応手段の選択

重大事故等時の対応手段の選択方法は以下のとおり。

重大事故等が発生している燃料加工建屋から大気中への放射性物質の拡散に至るおそれがある場合には、対応手順に従い、可搬型放水砲による燃料加工建屋への放水を行うことで、大気中への放射性物質の拡散を抑制する。

可搬型放水砲による燃料加工建屋への放水の手段は、以下の考え方を基本とする。

- ・第1貯水槽を水源とし、可能な限り、早く放水を開始する。
- ・可搬型放水砲による放水開始後は、水の供給が途切れることなく放水を継続するため、第2貯水槽及び敷地外水源から水の供給を実施する（水の補給については、「2. 1. 6 重大事故等への対処に必要な水の供給手順等」にて整備する。）。

この対応手順の他に、排気筒等から大気中へ異常な水準の放射性物質の拡散を抑制するために、排気筒内への散水の対応手順を選択することができる。

## 2. 1. 5. 2. 2. 2 海洋、河川、湖沼等への放射性物質の流出抑制するための対応手段

### (1) 海洋、河川、湖沼等への放射性物質の流出抑制の対応手段

重大事故等時、燃料加工建屋に放水した水に放射性物質が含まれていることを考慮し、MOX燃料加工施設の敷地を通る排水路①及び②を通じてMOX燃料加工施設の敷地に隣接する尾駁沼へ放射性物質が流出することを抑制するために、排水路①及び②の雨水集水桝に運搬車で放射性物質吸着材及び可搬型汚濁水拡散防止フェンスを運搬し、設置する手段がある。

また、放水の到達点で霧状になったものが風の影響によって流され、その他のMOX燃料加工施設の敷地を通る排水路③、④及び⑤を通じてMOX燃料加工施設の敷地に隣接する尾駁沼へ放射性物質が流出することを抑制するために、排水路③、④及び⑤の雨水集水桝に運搬車で放射性物質吸着材及び可搬型汚濁水拡散防止フェンスを運搬し、設置する手段がある。

各排水路の概要図を第2. 1. 5. 8図に示す。

加えて、天候の影響により、その他の経路からMOX燃料加工施設の敷地に隣接する尾駁沼から海洋へ放射性物質が流出することを抑制するために、尾駁沼出口及び尾駁沼に可搬型中型移送ポンプ運搬車及び小型船舶で可搬型汚濁水拡散防止フェンスを設置する手段がある。

火山の影響により、降灰予報(「やや多量」以上)が確認された場合は、事前の対応作業として、排水路①及び②に可搬型汚濁水拡散防止フェンスの設置を行い、除灰作業の準備を実施する。また、降灰が確認されたのち必要に応じ、除灰作業を実施する。

a. 手順着手の判断基準

核燃料物質等を閉じ込める機能の喪失の拡大防止対策にて使用する火災源近傍温度及びダンパ出口風速のパラメータを確認した結果、又は他の要因により重大事故等への対処を行うことが困難になり、大気中への放射性物質の拡散に至るおそれがあると判断し、可搬型放水砲を用いた大気中への放射性物質の拡散を抑制する場合。

b. 操作手順

海洋、河川、湖沼等への放射性物質の流出を抑制するための対応手順の概要は、以下のとおり。

手順の概要を2. 1. 5. 1図、作業と所要時間を第2. 1. 5. 7図、概要図を第2. 1. 5. 8図に示す。

- ① 実施責任者は、手順着手の判断基準に基づき、海洋、河川、湖沼等への放射性物質の流出を抑制するための対応準備の開始を建屋外対応班の班員（再処理）に指示する。
- ② 建屋外対応班の班員（再処理）は、使用する資機材の確認を行う。資機材の確認後、運搬車により、MOX燃料加工施設の敷地を通る排水路①及び②の雨水集水枡近傍に可搬型汚濁水拡散防止フェンス及び放射性物質吸着材を運搬する。  
排水路①及び②の雨水集水枡へ放射性物質吸着材を設置し、可搬型汚濁水拡散防止フェンスを設置する。

- ③ 建屋外対応班の班員（再処理）は、排水路①及び②の放射性物質の流出を抑制するための対処が完了したことを実施責任者に報告する。
- ④ 建屋外対応班の班員（再処理）は、運搬車により、MOX燃料加工施設の敷地内にある排水路③、④及び⑤の雨水集水枡近傍に可搬型汚濁水拡散防止フェンス及び放射性物質吸着材を運搬する。
- 排水路③、④及び⑤の雨水集水枡へ放射性物質吸着材を設置し、可搬型汚濁水拡散防止フェンスを設置する。
- ⑤ 建屋外対応班の班員（再処理）は、排水路③、④及び⑤の放射性物質の流出を抑制するための対処が完了したことを実施責任者に報告する。
- ⑥ 建屋外対応班の班員（再処理）は、運搬車により尾駁沼近傍に小型船舶の運搬を行う。
- ⑦ 建屋外対応班の班員（再処理）は、可搬型中型移送ポンプ運搬車により、可搬型汚濁水拡散防止フェンスを設置箇所近傍に運搬する。
- なお、ホース展張車を用いて運搬することも可能である。
- ⑧ 建屋外対応班の班員（再処理）は、小型船舶の組立を行う。
- ⑨ 建屋外対応班の班員（再処理）は、小型船舶を尾駁沼に進水させ、作動確認を行う。
- ⑩ 建屋外対応班の班員（再処理）は、小型船舶を用いて尾駁沼の出口に可搬型汚濁水拡散防止フェンスを運搬し、設置する。
- ⑪ 建屋外対応班の班員（再処理）は、小型船舶を用いて可搬

型汚濁水拡散防止フェンスのカーテン降ろし及びアンカー設置を行う。

⑫ 建屋外対応班の班員（再処理）は、可搬型汚濁水拡散防止フェンスの設置が完了したことを実施責任者に報告する。

⑬ 建屋外対応班の班員（再処理）は、可搬型中型移送ポンプ運搬車により、可搬型汚濁水拡散防止フェンスを設置箇所近傍に運搬する。

なお、ホース展張車を用いて運搬することも可能である。

⑭ 建屋外対応班の班員（再処理）は、可搬型汚濁水拡散防止フェンスの設置準備を行う。

⑮ 建屋外対応班の班員（再処理）は、小型船舶を用いて尾駁沼に、可搬型汚濁水拡散防止フェンスを設置する。

⑯ 建屋外対応班の班員（再処理）は、小型船舶を用いて可搬型汚濁水拡散防止フェンスのカーテン降ろし及びアンカー設置を行う。

⑰ 建屋外対応班の班員（再処理）は、可搬型汚濁水拡散防止フェンスの設置が完了したことを実施責任者に報告する。

⑱ 実施責任者は、MOX燃料加工施設の敷地に隣接する尾駁沼及び海洋へ放射性物質が流出する原因を特定し、原因への対策が完了した場合、対処終了の判断を行う。

### c. 操作の成立性

海洋、河川、湖沼等への放射性物質の流出抑制の対応のうち、排水路①及び②への可搬型汚濁水拡散防止フェンスの設置及び放射性物質吸着材の設置の対応は、実施責任者、建屋外対応班長及び情報

管理班の5人，建屋外対応班の班員（再処理）6人の合計11人にて作業を実施した場合，本対策の実施判断後4時間以内に対処可能である。

排水路③，④及び⑤への可搬型汚濁水拡散防止フェンスの設置及び放射性物質吸着材の設置の対応は，実施責任者，建屋外対応班長及び情報管理班の5人，建屋外対応班の班員（再処理）6人の合計11人にて作業を実施した場合，本対策の実施判断後10時間以内に対処可能である。

尾駮沼出口及び尾駮沼への可搬型汚濁水拡散防止フェンスの設置の対応は，実施責任者，建屋外対応班長及び情報管理班の5人，建屋外対応班の班員（再処理）24人の合計29人にて作業を実施した場合，本対策の実施判断後58時間以内に対処可能である。

重大事故等の対処においては，通常的安全対策に加えて，放射線環境や作業環境に応じた防護具の配備を行い，移動時及び作業時の状況に応じて着用することとする。線量管理については，個人線量計を着用し，1作業当たり10mSv以下とすることを目安に管理する。

さらに，実施組織要員の作業場所への移動及び作業においては，作業場所の線量率の把握及び状況に応じた対応を行うことにより，実施組織要員の被ばく線量を可能な限り低減する。重大事故等の対処時においては，再処理施設の中央制御室等との連絡手段を確保する。夜間及び停電時においては，確実に運搬，移動ができるように，可搬型照明を配備する。【補足説明資料2. 1. 5-2】

## (2) 重大事故時の対応手段の選択

重大事故等時の対応手段の選択方法は以下のとおり。

燃料加工建屋に放水した水がMOX燃料加工施設の敷地を通る排水路及びその他の経路を通じて、MOX燃料加工施設の敷地に隣接する尾駁沼及び海洋へ放射性物質を含んで流出するおそれがある場合には、対応手順に従い、可搬型汚濁水拡散防止フェンス及び放射性物質吸着材の設置を行うことにより、放射性物質の流出抑制を行う。



## 2. 1. 5. 2. 2. 3 燃料加工建屋周辺における航空機衝突による航空機燃料火災に対応するための対応手順

### (1) 初期対応における延焼防止措置

重大事故等時，燃料加工建屋周辺における航空機燃料火災が発生した場合を想定し，屋外消火栓又は防火水槽を水源として，大型化学高所放水車，消防ポンプ付水槽車及び化学粉末消防車を用いて，航空機燃料火災に対して初期対応における消火活動を行う手段がある。

#### a. 手順着手の判断基準

航空機燃料火災が発生し，大型化学高所放水車，消防ポンプ付水槽車及び化学粉末消防車による初期対応が必要な場合。

なお，本対応は，重大事故等対処設備を用いた対応に係る要員及び時間とは別に，本対応を実施するための要員及び時間を確保可能な場合に着手する。

#### b. 操作手順

初期対応における延焼防止措置の対応手順の概要は以下のとおり。

手順の概要を第2. 1. 5. 9図，作業と所要時間を第2. 1. 5. 10図に示す。

- ① 実施責任者は，手順着手の判断基準に基づき，燃料加工建屋及び燃料加工建屋周辺の状況確認の結果から，消火活動に使用する消火剤を選定し，航空機の衝突による航空機燃料火災への対処準備の開始を消火専門隊及び当直（運転員）へ指示する。
- ② 消火専門隊及び当直（運転員）は，消火活動に使用する大型化学高所放水車，消防ポンプ付水槽車及び化学粉末消防

車の準備を行う。

- ③ 消火専門隊及び当直（運転員）は、大型化学高所放水車、消防ポンプ付水槽車及び化学粉末消防車を使用して消火活動を実施する。
- ④ 消火専門隊及び当直（運転員）は、適宜、泡消火剤を運搬し、大型化学高所放水車又は消防ポンプ付水槽車へ補給を実施する。
- ⑤ 消火専門隊及び当直（運転員）は、初期対応における延焼防止措置の状況を実施責任者に報告する。

#### c. 操作の成立性

初期対応における延焼防止措置の対応は、実施責任者、建屋外対応班長及び情報管理班の5人、消火専門隊5人、当直（運転員）1人、放射線管理員1人の合計12人にて作業を実施した場合、初期対応における延焼防止措置の開始まで、本対策の実施判断後20分以内で対処可能である。

なお、本対策は、重大事故等対処設備を用いた対処に係る要員及び時間に加えて、本対策を実施するための要員及び時間を確保可能な場合に着手することとしているため、重大事故等対処設備を用いた対処に悪影響を及ぼすことはない。

重大事故等の対処においては、通常的安全対策に加えて、放射線環境や作業環境に応じた防護具の配備を行い、移動時及び作業時の状況に応じて着用することとする。線量管理については、個人線量計を着用し、1作業当たり10mSv以下とすることを目安に管理する。

さらに、実施組織要員の作業場所への移動及び作業においては、作

業場所の線量率の把握及び状況に応じた対応を行うことにより、実施組織要員の被ばく線量を可能な限り低減する。重大事故等の対処時には、再処理施設の中央制御室等との連絡手段を確保する。夜間及び停電時には、確実に運搬及び移動ができるように、可搬型照明を配備する。

## (2) 燃料加工建屋周辺における航空機衝突による航空機燃料火災の対応

重大事故等時、燃料加工建屋周辺における航空機衝突による航空機燃料火災が発生した場合を想定し、大型移送ポンプ車を第1貯水槽近傍に設置し、可搬型建屋外ホースを燃料加工建屋周辺における火災の発生箇所近傍まで敷設し、可搬型放水砲との接続を行い、可搬型放水砲による泡消火又は放水による消火活動を行う。

可搬型放水砲の設置場所は、燃料加工建屋周辺における航空機衝突による航空機燃料火災の発生場所及び風向きにより決定する。

燃料加工建屋及び燃料加工建屋周辺の状況確認の結果から、泡消火又は放水による消火活動を行うのかを決定する。

燃料加工建屋及び燃料加工建屋外の状況確認の結果から、消火活動に使用する消火剤を決定する。

火山の影響により、降灰予報（「やや多量」以上）が確認された場合は、事前の対応作業として、可搬型建屋外ホースの敷設を行い、除灰作業の準備を実施する。また、降灰が確認されたのち必要に応じ、除灰作業を実施する。

### a. 手順着手の判断基準

航空機燃料火災が発生し、可搬型放水砲による火災発生箇所へ泡消火又は放水による消火活動を行う必要がある場合。

### b. 操作手順

燃料加工建屋周辺における航空機衝突による航空機燃料火災の対応手順の概要は、以下のとおり。

本対策の手順の成否は、可搬型放水砲の流量が所定の流量になったこと及び可搬型放水砲の圧力が所定の圧力となったことにより確

認する。

手順の対応フローを第2. 1. 5. 9図に、作業と所要時間を第2. 1. 5. 10図に、ホース敷設図は第2. 1. 5. 3～4図に示す。

- ① 実施責任者は、手順着手の判断基準に基づき、第1貯水槽から燃料加工建屋周辺における航空機衝突による航空機燃料火災へ対応するために、可搬型放水砲による泡消火又は放水準備の開始を建屋外対応班の班員(再処理)に指示する。
- ② 建屋外対応班の班員(再処理)は、燃料加工建屋及び燃料加工建屋周辺の状況確認を行う。
- ③ 建屋外対応班の班員(再処理)は、運搬車で運搬する可搬型建屋外ホース(金具類、可搬型放水砲流量計及び可搬型放水砲圧力計)の運搬準備を行う。
- ④ 建屋外対応班の班員(再処理)は、資機材の確認を行う。
- ⑤ 建屋外対応班の班員(再処理)は、可搬型放水砲をホイールローダにより、航空機衝突による航空機燃料火災の発生箇所近傍に運搬し、設置する。
- ⑥ 建屋外対応班の班員(再処理)は、大型移送ポンプ車を第1貯水槽近傍へ移動し、設置する。
- ⑦ 建屋外対応班の班員(再処理)は、第1貯水槽近傍に設置した大型移送ポンプ車の運転準備を行い大型移送ポンプ車付属の水中ポンプ(ポンプユニット)<sup>※1</sup>を第1貯水槽の取水箇所に設置する。

※1 大型移送ポンプ車の取水ポンプを示す。取水ポンプの吸込部には、ストレーナを設置しており、異物の混入を防

止することができる。なお、ストレーナが目詰まりをした場合は、清掃を行う。

- ⑧ 建屋外対応班の班員（再処理）は、運搬車で運搬する可搬型建屋外ホース（金具類，可搬型放水砲流量計及び可搬型放水砲圧力計）を第1貯水槽から可搬型放水砲近傍まで設置する。
- ⑨ 建屋外対応班の班員（再処理）は，大型移送ポンプ車を中継地点に移動及び設置する。
- ⑩ 建屋外対応班の班員（再処理）は，可搬型建屋外ホースをホース展張車により，第1貯水槽から可搬型放水砲近傍まで敷設し，可搬型放水砲，可搬型建屋外ホース，大型移送ポンプ車，可搬型放水砲流量計及び可搬型放水砲圧力計を接続する。なお，可搬型放水砲流量計は乾電池により動作し，可搬型放水砲圧力計は機械式であることから，これらの計器は外部電源が喪失した場合でも計測が可能である。
- ⑪ 建屋外対応班の班員（再処理）は，大型移送ポンプ車を起動し，敷設した可搬型建屋外ホースの状態及び可搬型放水砲から放水されることを確認する。
- ⑫ 建屋外対応班の班員（再処理）は，可搬型放水砲による火災発生箇所への放水準備が完了したことを実施責任者に報告する。
- ⑬ 実施責任者は，初期消火による延焼防止措置で対処が完了しなかった場合，航空機衝突による航空機燃料火災への対処開始を建屋外対応班の班員（再処理）に指示する。
- ⑭ 建屋外対応班の班員（再処理）は，大型移送ポンプ車によ

る送水，可搬型放水砲による火災発生箇所への対処を開始する。

- ⑮ 建屋外対応班の班員（再処理）は，火災発生箇所への対処中に泡消火剤を使用している場合は，適宜，泡消火剤を運搬し，補給する。また，泡消火又は放水による消火活動中は，可搬型放水砲流量計及び可搬型放水砲圧力計で放水砲流量及び放水砲圧力を確認しながら，大型移送ポンプ車の回転数及び弁開度を調整する。
- ⑯ 実施責任者は，建屋外対応班の班員（再処理）から可搬型放水砲流量計が所定の流量以上あること及び可搬型放水砲圧力計が所定の圧力以上あることの報告を受け，航空機衝突による航空機燃料火災への対応が行われていることを確認する。航空機衝突による航空機燃料火災への対応が行われていることを確認するのに必要な監視項目は，可搬型放水砲流量計及び可搬型放水砲圧力計の放水砲流量及び放水砲圧力である。
- ⑰ 実施責任者は，燃料加工建屋周辺における航空機衝突による航空機燃料火災が鎮火した場合，対処終了の判断を行う。

#### c. 操作の成立性

燃料加工建屋周辺における航空機衝突による航空機燃料火災の対応は，実施責任者，建屋外対応班長及び情報管理班の5人，建屋外対応班の班員（再処理）16人の合計21人にて作業を実施した場合，燃料加工建屋周辺における航空機衝突による航空機燃料火災へ対応開始まで，本対策の実施判断後2時間30分以内に対処可能である。

重大事故等の対処においては、通常的安全対策に加えて、放射線環境や作業環境に応じた防護具の配備を行い、移動時及び作業時の状況に応じて着用することとする。線量管理については、個人線量計を着用し、1作業当たり10mSv以下とすることを目安に管理する。

さらに、実施組織要員の作業場所への移動及び作業においては、作業場所の線量率の把握及び状況に応じた対応を行うことにより、実施組織要員の被ばく線量を可能な限り低減する。重大事故等の対処時においては、再処理施設の中央制御室等との連絡手段を確保する。夜間及び停電時においては、確実に運搬、移動ができるように、可搬型照明を配備する。



### (3) 重大事故等時の対応手段の選択

燃料加工建屋周辺における航空機衝突による航空機燃料火災が発生した場合には、対応手順に従い、可搬型放水砲での消火活動を行うことで、航空機燃料火災の消火活動を行う。

この対応手段を行う前に、大型化学高所放水車、消防ポンプ付水槽車又は化学粉末消防車が使用可能な場合には、初期消火活動を行うために、初期対応における延焼防止措置の対応手順を選択することができる。

燃料加工建屋及び燃料加工建屋外の状況確認の結果から、泡消火又は放水による消火活動を行うかを決定する。

燃料加工建屋及び燃料加工建屋外の状況確認の結果から、消火活動に使用する消火剤を決定する。

## 2. 1. 5. 2. 2. 4 その他の手順項目について考慮する手順

水源については「2. 1. 6 重大事故等への対処に必要なとなる水の供給手順等」にて整備する。

燃料の給油手順は、「2. 1. 7 電源の確保に関する手順等」にて整備する。

放水設備による大気中への放射性物質の拡散抑制の着手判断となる代替火災感知設備及び放出防止設備に関する手順については、「2. 1. 2 核燃料物質等を閉じ込める機能の喪失に対処するための手順等」にて整備する。

各手順で定める、可搬型建屋外ホースの敷設、可搬型放水砲の設置及び大型移送ポンプ車の設置並びに可搬型放水砲と可搬型建屋外ホースを接続するまでの手順は、アクセスルート状況によって選定されたどの水の移送ルートにおいても同じである。また、取水箇所から水の供給先までの水の移送ルートにより、可搬型建屋外ホースの数量が決定する。

各手順におけるホースの敷設ルートは、作業時間を考慮し、送水開始までの時間が最短になる組合せを優先して確保する。

第2. 1. 5. 3表 機能喪失を想定する設計基準事故対処設備と整備する  
手順, 対応手段, 対処設備, 手順書一覧 (1/5)

分類	機能喪失を想定する 設計基準設備	対応 手段	対処設備		手順 書	
大気中への放射性物質の拡散を抑制するための対応	—	放水設備による大気中への放射性物質の拡散抑制	放水設備 <ul style="list-style-type: none"> <li>・大型移送ポンプ車</li> <li>・可搬型放水砲</li> <li>・可搬型建屋外ホース</li> <li>・ホイールローダ</li> <li>・可搬型放水砲流量計</li> <li>・可搬型放水砲圧力計</li> </ul> 水供給設備 <ul style="list-style-type: none"> <li>・第1貯水槽</li> <li>・第2貯水槽</li> <li>・ホース展張車</li> <li>・運搬車</li> </ul> 補機駆動用燃料補給設備 <ul style="list-style-type: none"> <li>・軽油貯槽</li> <li>・軽油用タンクローリ</li> </ul> 代替火災感知設備 <ul style="list-style-type: none"> <li>・火災状況確認用温度計</li> <li>・火災状況確認用温度表示装置</li> <li>・可搬型グローブボックス温度表示端末</li> </ul> 放出防止設備 <ul style="list-style-type: none"> <li>・可搬型ダンパ出口風速計</li> </ul>		重大事故等対処設備	重大事故等発生時対応手順書等にて整備する。
			火災防護設備 <ul style="list-style-type: none"> <li>・グローブボックス温度監視装置</li> </ul>		自主対策設備	

第2. 1. 5. 3表 機能喪失を想定する設計基準事故対処設備と整備する  
 手順, 対応手段, 対処設備, 手順書一覧 (2/5)

分類	機能喪失を想定する 設計基準設備	対応 手段	対処設備		手順 書
大気中への放射性物質の拡散を抑制するための対応	—	排気筒内への散水	<ul style="list-style-type: none"> <li>・動力ポンプ付水槽車</li> <li>・可搬型動力ポンプ</li> <li>・可搬型散水用ホース</li> <li>・スプレイノズル</li> </ul> 気体廃棄物の廃棄設備 <ul style="list-style-type: none"> <li>・排気筒</li> </ul>	自主対策設備	重大事故等発生時対応手順書等にて整備する。

第2. 1. 5. 3表 機能喪失を想定する設計基準事故対処設備と整備する  
 手順, 対応手段, 対処設備, 手順書一覧 (3/5)

分類	機能喪失を想定する 設計基準設備	対応 手段	対処設備	手順 書
海洋, 河川, 湖沼等への放射性物質の流出を抑制するための対応	—	海洋, 河川, 湖沼等への放射性物質の流出抑制	抑制設備 ・可搬型汚濁水拡散防止フェンス ・放射性物質吸着材 ・小型船舶 ・運搬車 ・可搬型中型移送ポンプ運搬車  水供給設備 ・ホース展張車  補機駆動用燃料補給設備 ・軽油貯槽	重大事故等 対処設備  重大事故等発生時対応手順書等にて整備する。

第2. 1. 5. 3表 機能喪失を想定する設計基準事故対処設備と整備する  
手順, 対応手段, 対処設備, 手順書一覧 (4/5)

分類	機能喪失を想定する 設計基準設備	対応 手段	対処設備		手順 書	
燃料加工建屋周辺における航空機衝突による航空機燃料火災への対応	—	初期対応における延焼防止措置	<ul style="list-style-type: none"> <li>・大型化学高所放水車</li> <li>・消防ポンプ付水槽車</li> <li>・化学粉末消防車</li> <li>・屋外消火栓</li> <li>・防火水槽</li> </ul>		自主対策設備	重大事故等発生時対応手順書等にて整備する。

第2. 1. 5. 3表 機能喪失を想定する設計基準事故対処設備と整備する  
 手順, 対応手段, 対処設備, 手順書一覧 (5 / 5)

分類	機能喪失を想定する 設計基準設備	対応 手段	対処設備	手順書
燃料加工建屋周辺における航空機衝突による航空機燃料火災の対応	—	燃料加工建屋周辺における航空機衝突による航空機燃料火災の対応	放水設備 <ul style="list-style-type: none"> <li>・大型移送ポンプ車</li> <li>・可搬型放水砲</li> <li>・可搬型建屋外ホース</li> <li>・ホイールローダ</li> <li>・可搬型放水砲流量計</li> <li>・可搬型放水砲圧力計</li> </ul> 水供給設備 <ul style="list-style-type: none"> <li>・第1貯水槽</li> <li>・ホース展張車</li> <li>・運搬車</li> </ul> 補機駆動用燃料補給設備 <ul style="list-style-type: none"> <li>・軽油貯槽</li> <li>・軽油用タンクローリ</li> </ul>	重大事故等対処設備  重大事故等発生時対応手順書等にて整備する。

第2. 1. 5. 4表 計器を用いて監視するパラメータ (1 / 3)

対応 手段	重大事故等の対応に 必要となる監視項目	監視パラメータ (計器)	
大気中への放射性物質の拡散を抑制するための対応手順 放水設備による大気中への放射性物質の拡散抑制			
重大事故等発生時対応手順書	判断基準	<b>【着手判断】</b> 大気中への放射性物質の拡散抑制	<ul style="list-style-type: none"> <li>・グローブボックス温度監視装置</li> <li>・火災状況確認用温度計</li> <li>・火災状況確認用温度表示装置</li> <li>・可搬型グローブボックス温度表示端末</li> <li>・可搬型ダンパ出口風速計</li> </ul>
		<b>【実施判断】</b> — (対策準備の進捗)	— (対策の準備完了)
		<b>【成否判断】</b> 放水砲流量 放水砲圧力	可搬型放水砲流量計 可搬型放水砲圧力計
	操作	放水砲流量	可搬型放水砲流量計
		放水砲圧力	可搬型放水砲圧力計



第2. 1. 5. 4表 計器を用いて監視するパラメータ (2 / 3)

対応 手段	重大事故等の対応に 必要となる監視項目	監視パラメータ (計器)	
大気中への放射性物質の拡散を抑制するための対応手順 排気筒内への散水			
重大事故等発生時対応手順書	判断基準	【着手判断】 排気筒を介した大気中への放射性物質の拡散抑制	- (MOX燃料加工施設の状況確認)
		【実施判断】 - (対策準備の進捗)	- (対策の準備完了)
		【成否判断】 動力ポンプ付水槽車ポンプ吐出圧力 可搬型動力ポンプ吐出圧力	動力ポンプ付水槽車 可搬型動力ポンプ
	操作	動力ポンプ付水槽車ポンプ吐出圧力	動力ポンプ付水槽車
		可搬型動力ポンプ吐出圧力	可搬型動力ポンプ

第2. 1. 5. 4表 計器を用いて監視するパラメータ (3 / 3)

対応 手段	重大事故等の対応に 必要となる監視項目	監視パラメータ (計器)	
燃料加工建屋周辺における航空機衝突による航空機燃料火災に対応するための対応手順			
燃料加工建屋周辺における航空機衝突による航空機燃料火災の対応			
重大事故等発生時対応手順書	判断基準	【着手判断】 航空機燃料火災の消火活動	— (状況の確認)
		【実施判断】 — (対策準備の進捗)	— (対策の準備完了)
		【成否判断】 放水砲流量 放水砲圧力	可搬型放水砲流量計 可搬型放水砲圧力計
	操作	放水砲流量	可搬型放水砲流量計
		放水砲圧力	可搬型放水砲圧力計

第2. 1. 5. 5表 拡散抑制の対処において確認する補助パラメータ

分類	補助パラメータ	可搬型	常設	MOX燃料加工施設の状態を補助的に監視	自主対策 ※1
動力ポンプ付水槽車のポンプ吐出圧力	動力ポンプ付水槽車ポンプ吐出圧力※2	○	—	—	○
可搬型動力ポンプの吐出圧力	可搬型動力ポンプ吐出圧力※2	○	—	—	○

※1：自主対策で用いる主要監視パラメータは、補助パラメータとする。

※2：機器付きの計測器で測定するパラメータ

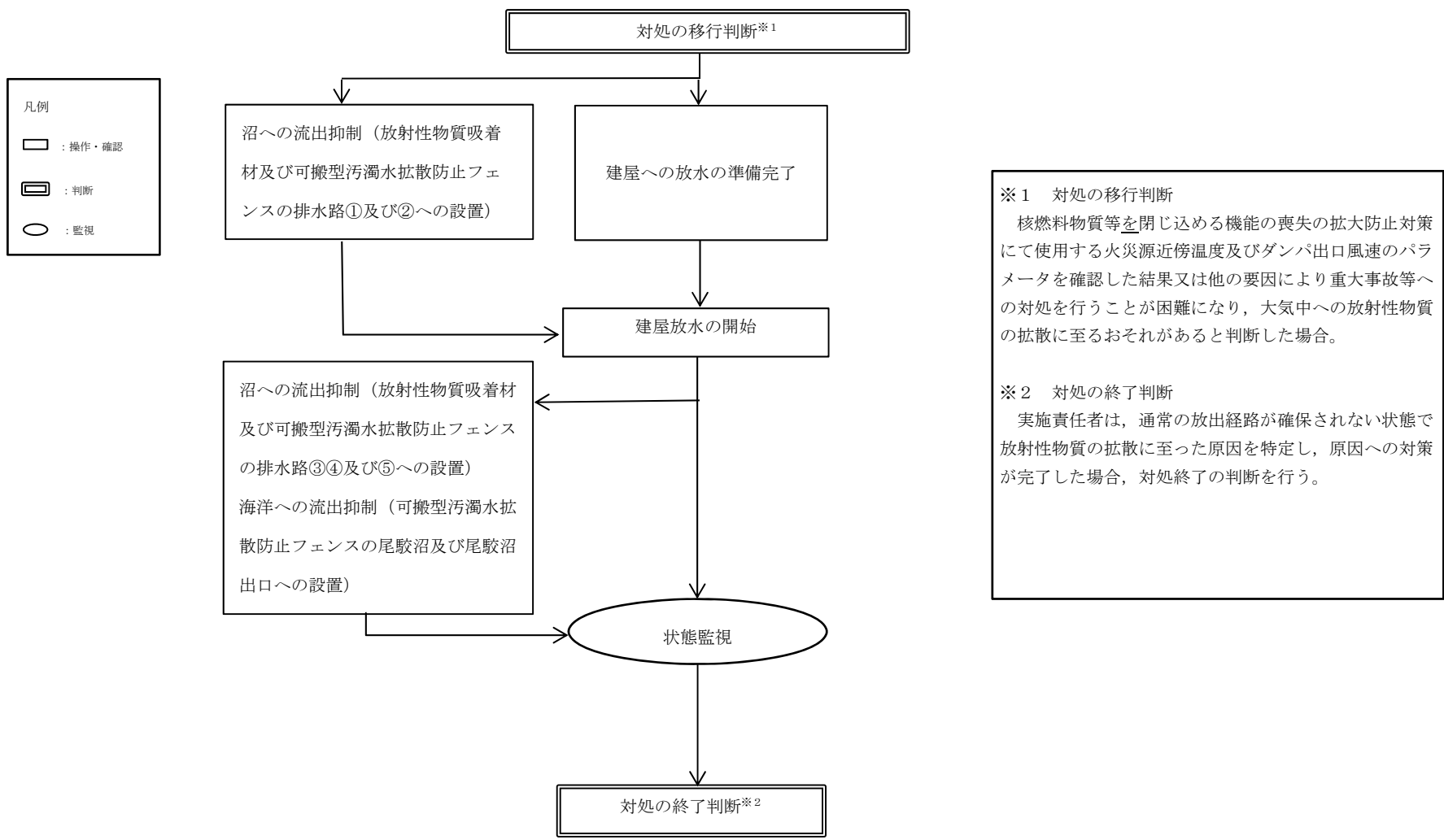

第2.1.5.1図 「建屋放水」及び「海洋、河川、湖沼等への放射性物質の流出抑制」の手順の概要

対策	作業番号	作業	作業班	要員数	所要時間 (時:分)	経過時間(時間)																		備考
						1:00	2:00	3:00	4:00	5:00	6:00	7:00	8:00	9:00	10:00	11:00	12:00	13:00	14:00	15:00	16:00	17:00	18:00	
放射抑制	-	-	実施責任者	1	-	▽移行判断																		
			建屋外対応班長	1	-																			
			MOX燃料加工施設情報管理班長	1	-																			
			情報管理班	3	-																			
	1	・使用する資機材の確認	建屋外A班 建屋外B班 建屋外C班 建屋外D班 建屋外E班 建屋外F班	12	0:30																			・装備品及び通信機材等
	2	・送水用大型移送ポンプ車を第1貯水槽の取水口近傍に移動	建屋外E班	2	0:30																			
	3	・送水用大型移送ポンプ車の設置	建屋外A班 建屋外B班 建屋外C班 建屋外D班 建屋外E班	10	1:00																			
	4	・中継用大型移送ポンプ車を中継地点に移動及び設置	建屋外F班	2	0:30																			
	5	・ホイールローダによる可搬型放水砲の運搬及び設置	建屋外F班	2	0:30																			
	6	・運搬車で運搬する可搬型建屋外ホースの設置(金具類, 可搬型放水砲流量計, 可搬型放水砲圧力計)	建屋外F班	2	1:50																			
	7	・ホース展開車による可搬型建屋外ホースの敷設(ホース展開車2台で敷設)	建屋外A班 建屋外B班 建屋外C班 建屋外D班 建屋外E班	10	1:00																			
8	・大型移送ポンプ車の試運転及び可搬型建屋外ホース並びに可搬型放水砲の状態確認(放水流量, 放水圧力)	建屋外A班 建屋外B班 建屋外C班 建屋外D班 建屋外E班	10	0:30																				
9	・可搬型放水砲の調整及び放水監視	建屋外E班 建屋外F班	4	-																				

第2.1.5.2図 「建屋放水」に係る作業と所要時間

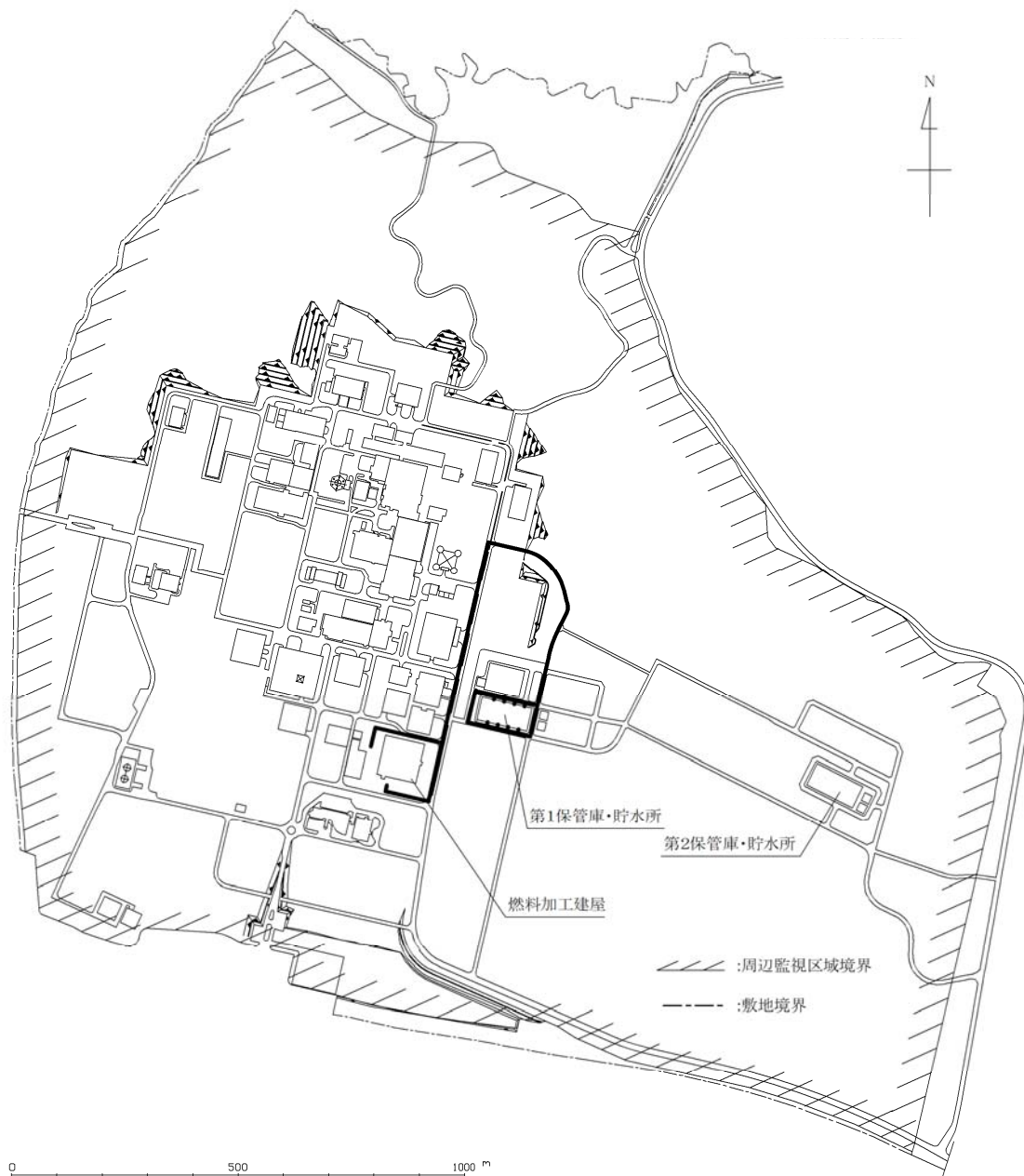

第2. 1. 5. 3図 「建屋放水」の可搬型建屋外ホース敷設ルート（第1貯水槽～燃料加工建屋）（北ルート）

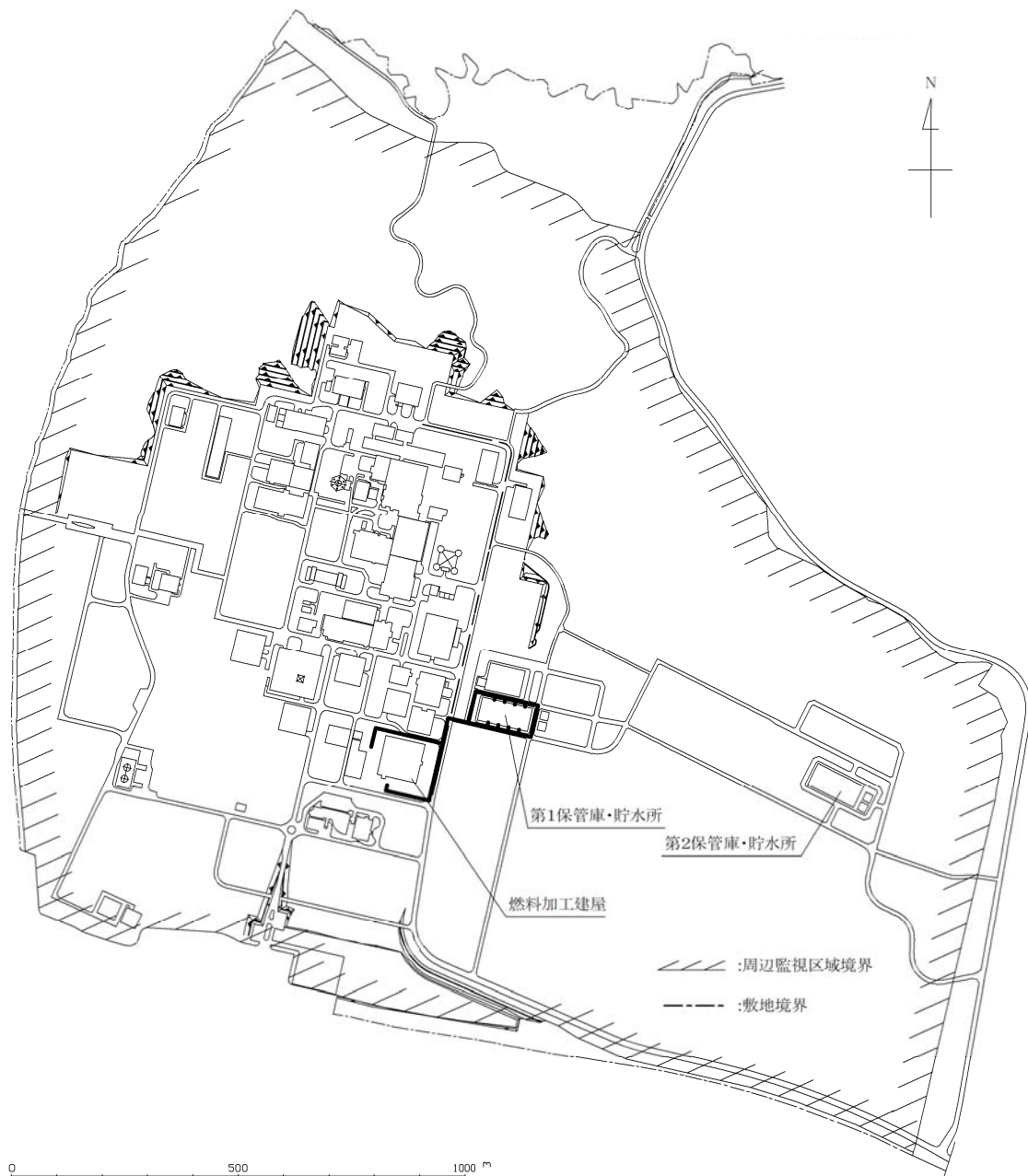

第2. 1. 5. 4図 「建屋放水」の可搬型建屋外ホース敷設ルート（第1貯水槽～燃料加工建屋）（南ルート）

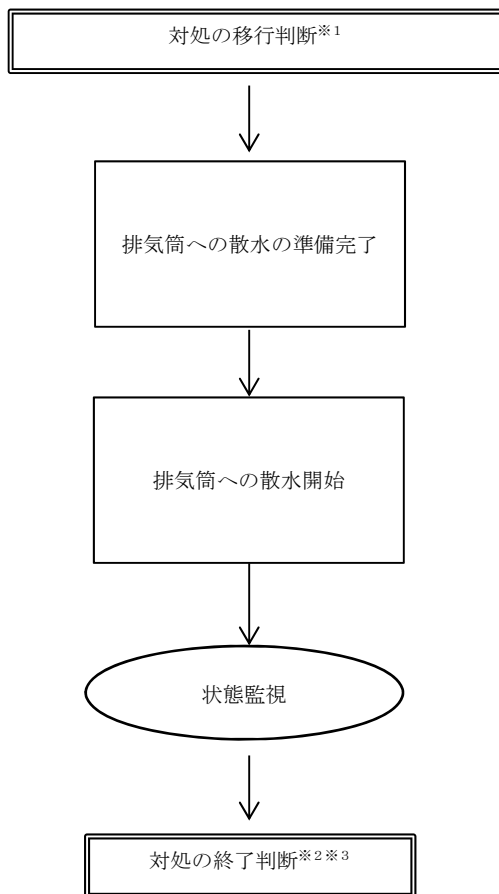

※1 対処の移行判断

・排気筒を介した大気中への放射性物質の拡散状況として、異常な水準の放射性物質の拡散の可能性があると判断した場合。

なお、本対応は、重大事故等対処設備を用いた対応に係る要員及び時間とは別に、本対応を実施するための要員及び時間を確保可能な場合に着手する。

※2 対処の終了判断

実施責任者は、排気筒を介して大気中へ異常な水準の放射性物質が拡散された原因を特定し、原因への対策が完了した場合、対処終了の判断を行う。

※3 排気筒底部に滞留する散水された水は、可搬型動力ポンプにより、動力ポンプ付水槽車に送水し、循環運転、貯留する。

第2.1.5.5図 「排気筒への散水措置」の手順の概要



対策	作業番号	作業	作業班	要員数	所要時間 (時：分)	経過時間（時間）																																																備考
						0:10	0:20	0:30	0:40	0:50	1:00	1:10	1:20	1:30	1:40	1:50	2:00	2:10	2:20	2:30	2:40	2:50	3:00	3:10	3:20	3:30	3:40	3:50	4:00	5:10	5:20	5:30	5:40	5:50	6:00																			
排気筒への 散水措置	-	-	実施責任者	1	-	移行判断																																																
	-	-	MOX燃料加工施設 対策班長	1	-																																																	
	-	-	MOX燃料加工施設 現場責任者	1	-																																																	
	-	-	MOX燃料加工施設 情報管理班長	1	-																																																	
	-	-	情報管理班	3	-																																																	
	1	使用する資機材の確認	MOX燃料加工施設 対策班1班, 2班	4	0:30																																																	
	2	動力ポンプ付水槽車の選搬及び設置	MOX燃料加工施設 対策班1班	2	0:30																																																	
	3	可搬型動力ポンプの運搬	MOX燃料加工施設 対策班1班, 2班	4	0:30																																																	
	4	可搬型動力ポンプの接続	MOX燃料加工施設 対策班2班	2	0:30																																																	
	5	動力ポンプ付水槽車の接続及び試運転	MOX燃料加工施設 対策班1班	2	0:30																																																	
6	動力ポンプ付水槽車による散水の開始及び可搬型動力ポンプによる送水の開始	MOX燃料加工施設 対策班2班	2	-																																																		

第2.1.5.6図 「排気筒内への散水措置」に係る作業と所要時間

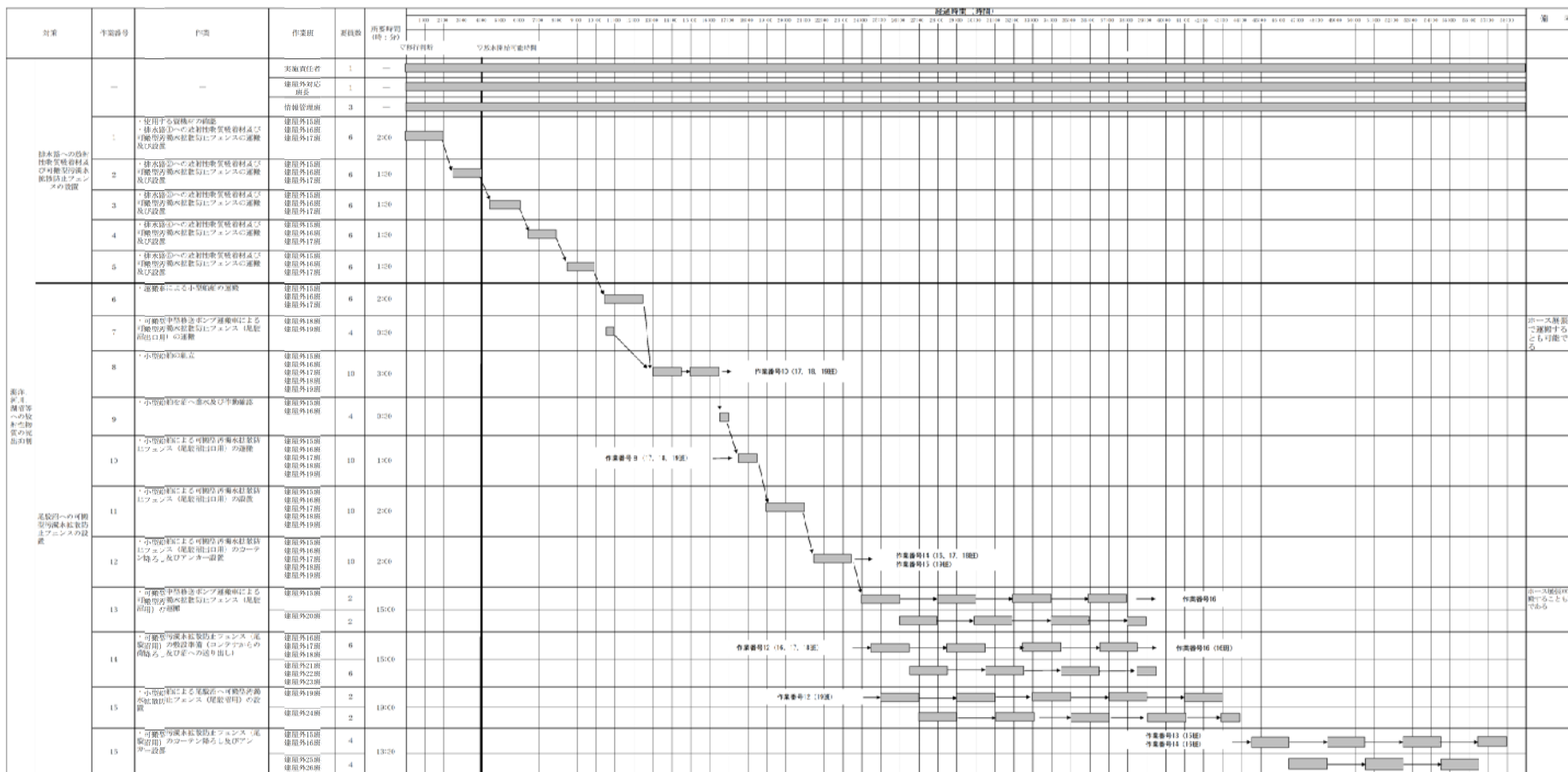

第2. 1. 5. 7図 「海洋、河川、湖沼等への放射性物質の流出抑制」に係る作業と所要時間

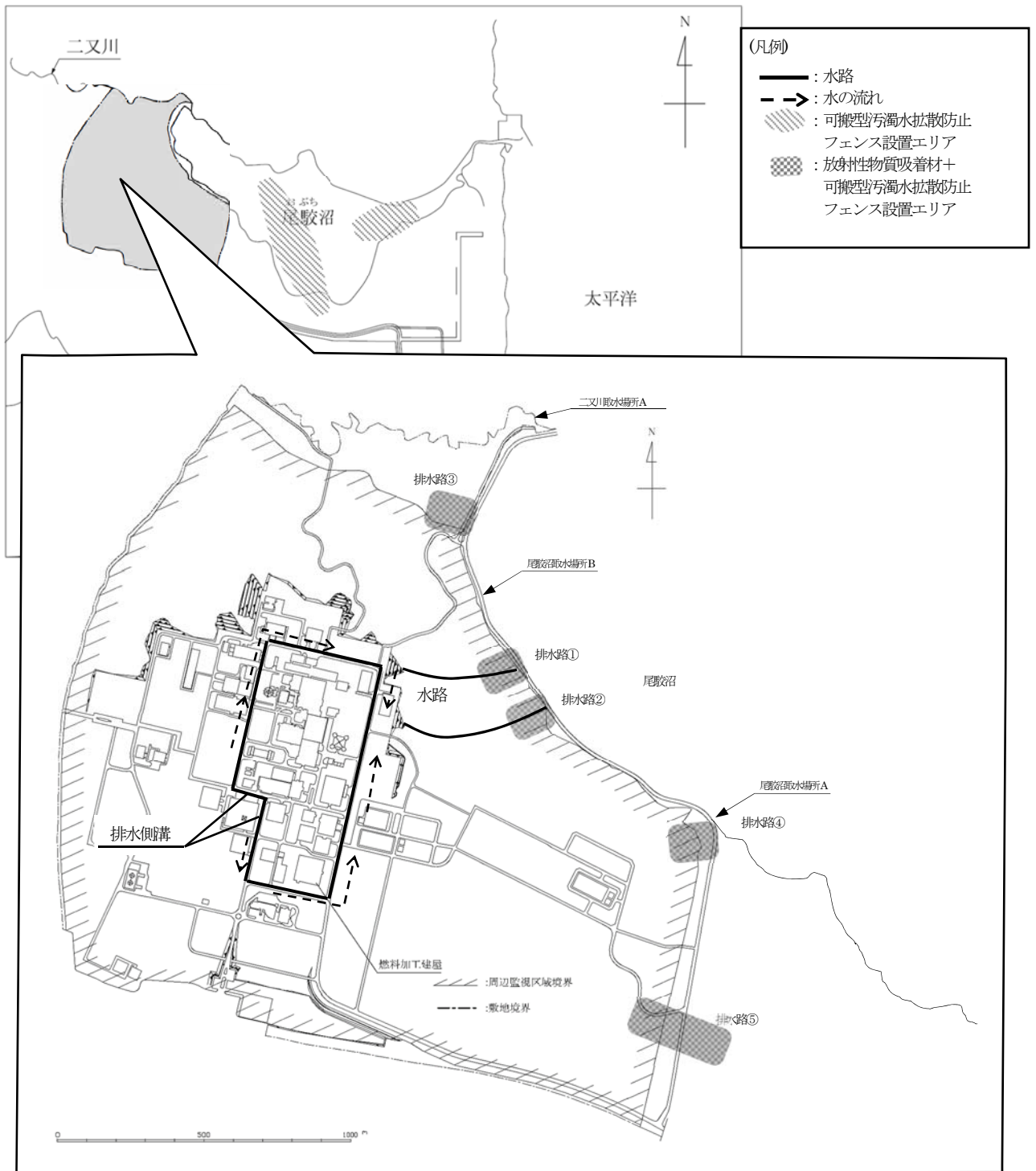

第2. 1. 5. 8図 放射性物質の流出を抑制する設備等の概要図

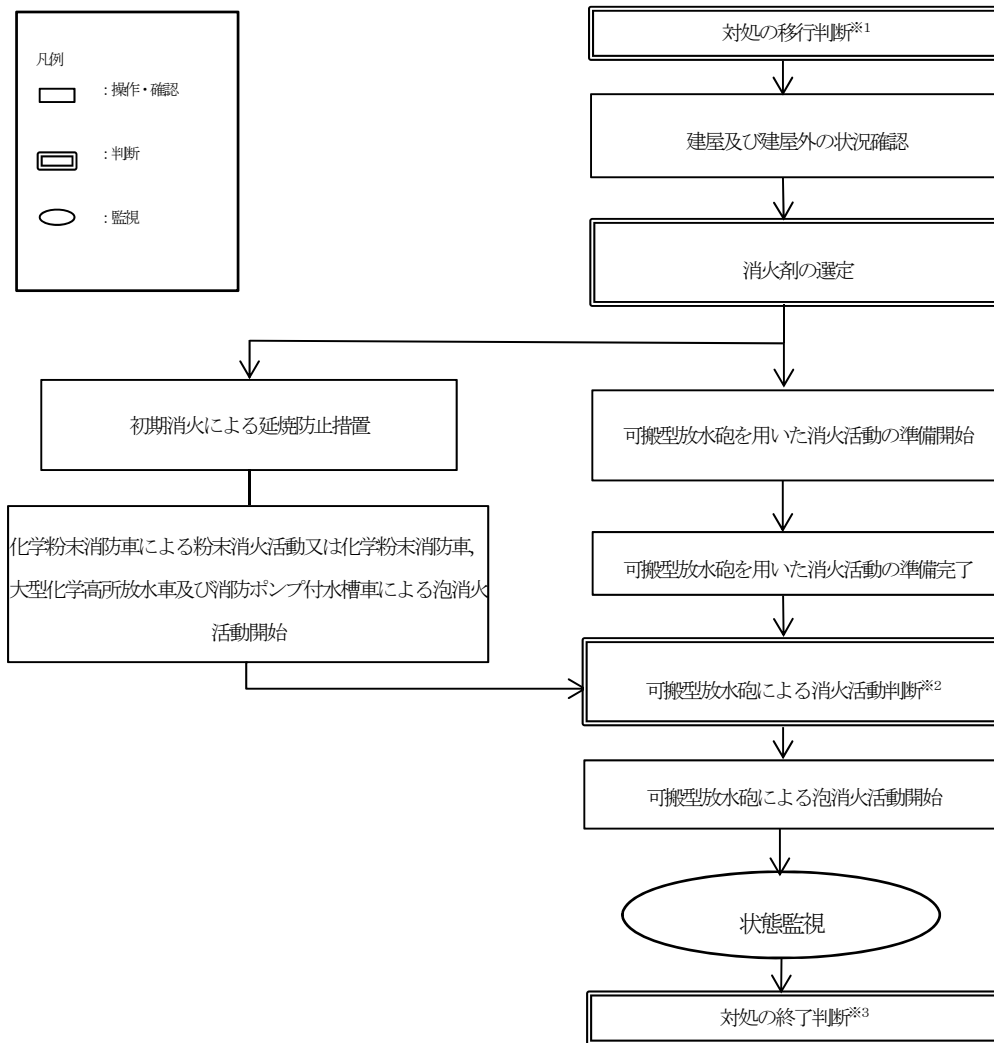

※1 対処の移行判断  
航空機燃料火災が発生し、大型化学高所放水車、消防ポンプ付水槽車及び化学粉末消防車による初期対応が必要な場合。  
なお、本対応は、重大事故等対処設備を用いた対応に係る要員及び時間とは別として、本対応を実施するための要員及び時間を確保可能な場合に着手する。

※2 可搬型放水砲による消火活動判断  
航空機燃料火災が発生し、可搬型放水砲による火災発生箇所への泡消火又は放水による消火活動を行う必要がある場合。

※3 対処の終了判断  
実施責任者は、燃料加工建屋周辺における航空機衝突による航空機燃料火災が鎮火した場合、対処終了の判断を行う。

第2.1.5.9図 「航空機衝突による航空機燃料火災」の手順の概要

対策	作業番号	作業	作業班	要員数	所要時間 (時:分)	経過時間(時間)																								備考	
						0:10	0:20	0:30	0:40	0:50	1:00	1:10	1:20	1:30	1:40	1:50	2:00	2:10	2:20	2:30	2:40	2:50	3:00	3:10	3:20	3:30	3:40	3:50	4:00		
航空機衝突による航空機燃料火災の対応	-	-	-	突進責任者	1	-	[Gantt Chart: 0:10-4:00]																								
				建屋外対応班長	1	-	[Gantt Chart: 0:10-4:00]																								
				情報管理班	3	-	[Gantt Chart: 0:10-4:00]																								
	初期消火による延焼防止措置	1	・消火活動の準備(化学物未消防班、大型化学高所放水車及び消防ポンプ付水罐車の移動)	消火専門班5人 当直(運転員)1人 放射線管理員1人	7	0:20	[Gantt Chart: 0:10-4:00]																								
		2	・消火活動(化学物未消防班、大型化学高所放水車及び消防ポンプ付水罐車を使用した消火活動)			-	[Gantt Chart: 0:10-4:00]																								・当直(運転員)は建物の状況確認を行う ・放射線管理員は火災発着周辺の積量率及び空気中の放射能物質の濃度を確認する
		3	・建物及び建物周辺の状況確認	建屋外1班 建屋外2班	4	0:20	[Gantt Chart: 0:10-4:00]																								
		4	・運搬車で運搬する可搬型建屋外ホースの運搬準備(金具類、可搬型放水砲流量計、可搬型放水砲圧力計)	建屋外3班	2	0:20	[Gantt Chart: 0:10-4:00]																								
		5	・使用する資機材の確認	建屋外5班 建屋外6班 建屋外7班 建屋外8班 建屋外9班	8	0:10	[Gantt Chart: 0:10-4:00]																								
		6	・ホールローグによる可搬型放水砲の選搬及び設置	建屋外5班 建屋外6班	4	0:30	[Gantt Chart: 0:10-4:00]																								
		7	・送水用大型移送ポンプ車の移動	建屋外7班	2	0:30	[Gantt Chart: 0:10-4:00]																								
		8	・送水用大型移送ポンプ車の設置	建屋外2班 建屋外3班 建屋外4班 建屋外8班 建屋外9班	8	0:30	[Gantt Chart: 0:10-4:00]																								
		9	・運搬車で運搬する可搬型建屋外ホースの設置(金具類、可搬型放水砲流量計、可搬型放水砲圧力計)	建屋外1班 建屋外6班	4	1:20	[Gantt Chart: 0:10-4:00]																								
		10	・中継用の大型移送ポンプ車の移動及び設置	建屋外5班	2	0:30	[Gantt Chart: 0:10-4:00]																								
	11	・ホース展開車による可搬型建屋外ホースの敷設及び接続	建屋外2班 建屋外3班 建屋外4班 建屋外7班 建屋外8班 建屋外9班	10	1:30	[Gantt Chart: 0:10-4:00]																									
	12	・大型移送ポンプ車の試運転及び可搬型建屋外ホース並びに可搬型放水砲の状態確認(流量、圧力)	建屋外2班 建屋外3班 建屋外4班 建屋外7班 建屋外8班 建屋外9班	10	0:10	[Gantt Chart: 0:10-4:00]																									
	13	・消火活動	建屋外2班 建屋外7班 建屋外9班	5	-	[Gantt Chart: 0:10-4:00]																								・懸念の恐れがある建屋には水や泡消火剤を使用した消火は行わない	

第2.1.5.10図 「航空機衝突による航空機燃料火災の泡消火」に係る作業と所要時間

令和2年8月19日 R11

2. 1. 6 重大事故等への対処に必要な  
水の供給手順等

## 目 次

- 2. 1. 6 重大事故等への対処に必要なとなる水の供給手順等
  - 2. 1. 6. 1 概要
    - 2. 1. 6. 1. 1 水源の確保を行うための手順
    - 2. 1. 6. 1. 2 第1貯水槽へ水を補給するための措置
    - 2. 1. 6. 1. 3 水源を切り替えるための措置
    - 2. 1. 6. 1. 4 自主対策設備
  - 2. 1. 6. 2 重大事故等への対処に必要なとなる水の供給手順等
    - 2. 1. 6. 2. 1 対応手段と設備の選定
      - 2. 1. 6. 2. 1. 1 対応手段と設備の選定の考え方
      - 2. 1. 6. 2. 1. 2 対応手段と設備の選定の結果
    - 2. 1. 6. 2. 2 重大事故等時の手順
      - 2. 1. 6. 2. 2. 1 水源の確保の対応手順
      - 2. 1. 6. 2. 2. 2 水源へ水を補給するための対応手順
      - 2. 1. 6. 2. 2. 3 水源を切り替えるための対応
      - 2. 1. 6. 2. 2. 4 その他の手順項目について考慮する手順

## 2. 1. 6. 1 概要

### 2. 1. 6. 1. 1 水源の確保を行うための手順

重大事故等に対処するため、水源の確保が必要となった場合には、第1貯水槽、第2貯水槽及び敷地外水源の状態確認をするとともに、水の移送に使用する水源及びホース敷設ルートを決める手順に着手する。

本手順は、水源の確保を、実施責任者、建屋外対応班長及び情報管理班の5人、再処理施設の建屋外対応班の班員（以下「建屋外対応班の班員（再処理）」という。）4人の合計9人にて作業を実施した場合、本対策の実施判断後1時間30分以内に対処可能である。なお、第1保管庫・貯水所への可搬型貯水槽水位計（電波式）の設置は、実施責任者、建屋外対応班長及び情報管理班の5人、建屋外対応班の班員（再処理）2人の合計7人にて作業を実施した場合、第1保管庫・貯水所への水位計の設置完了まで、本対策の実施判断後1時間30分以内に対処可能である。第2保管庫・貯水所への可搬型貯水槽水位計（電波式）の設置は、実施責任者、建屋外対応班長及び情報管理班の5人、建屋外対応班の班員（再処理）2人の合計7人にて作業を実施した場合、第2保管庫・貯水所への水位計の設置完了まで、本対策の実施判断後9時間以内に対処可能である。

なお、水の移送ルートは、送水に必要な各作業時間を考慮し、水の供給開始までの時間が最短になる組合せを優先して確保する。



## 2. 1. 6. 1. 2 第1貯水槽へ水を補給するための措置

### (1) 第2貯水槽から第1貯水槽へ水を補給するための手順

重大事故等の対処に必要な水を第1貯水槽へ補給する場合において、第1貯水槽へ水を補給するための手順に着手する。

本手順では、第2貯水槽から第1貯水槽への水の補給準備及び水の補給を実施する。

第2貯水槽から第1貯水槽への水の補給は、実施責任者、建屋外対応班長及び情報管理班の5人、建屋外対応班の班員（再処理）10人の合計15人にて作業を実施した場合、水の補給開始は、放水設備による大気中への放射性物質の拡散抑制の実施判断後、3時間以内に対処可能である。

### (2) 尾駱沼取水場所A、尾駱沼取水場所B又は二又川取水場所A（以下「敷地外水源」という。）から第1貯水槽へ水を補給するための手順

重大事故等の対処に必要な水を第1貯水槽へ水を補給する場合において、第1貯水槽へ水を補給するための手順に着手する。

本手順では、敷地外水源から第1貯水槽への水の補給準備及び水の補給を実施する。

敷地外水源から第1貯水槽への水の補給は、実施責任者、建屋外対応班長、情報管理班及びMOX燃料加工施設情報管理班長の6人、建屋外対応班の班員（再処理）26人の合計32人にて作業を実施した場合、1系統目による水の補給開始は、第2貯水槽から第1貯水槽への水の補給準備の完了後7時間以内に対処可能である。

なお、建屋外対応班の班員（再処理）26人は1系統目、2系統目及び4系統目の水の補給の対応において、共通である。

2系統目による水の補給は、対処の移行判断後13時間以内に対処可

能である。

4系統目による水の補給は、対処の移行判断後、19時間以内に対処可能である。

3系統目における敷地外水源から第1貯水槽への水の補給は、実施責任者，建屋外対応班長，情報管理班及びMOX燃料加工施設情報管理班長の6人，建屋外対応班の班員（MOX）10人の合計16人にて作業を実施した場合、燃料加工建屋における大気中への放射性物質の拡散抑制の準備の完了後14時間以内に対処可能である。

## 2. 1. 6. 1. 3 水源を切り替えるための措置

### (1) 第2貯水槽から敷地外水源に第1貯水槽への水の補給源の切り替えるための手順

第2貯水槽から敷地外水源への切り替えが必要になった場合は、水の補給源を敷地外水源からの補給に切り替えるための手順に着手する。

第2貯水槽から敷地外水源に第1貯水槽への水の補給源の切り替えとして、第2貯水槽近傍に設置していた大型移送ポンプ車を敷地外水源近傍に移動及び設置し、敷地外水源から第1貯水槽への水の補給開始を、実施責任者、建屋外対応班長、情報管理班及びMOX燃料加工施設情報管理班長の6人、建屋外対応班の班員（再処理）26人の合計32人にて作業を実施した場合、第2貯水槽から第1貯水槽への水の補給準備完了後7時間以内に対処可能である。なお、建屋外対応班の要員（MOX）にて設置する敷地外水源を水の補給源とした、第1貯水槽への水の補給の系統により第2貯水槽から敷地外水源へ水の補給源の切り替えの対応を行う場合は、実施責任者、建屋外対応班長、情報管理班及びMOX燃料加工施設情報管理班長の6人、建屋外対応班の班員（MOX）10人の合計16人にて作業を実施した場合、水の補給源の切り替え完了まで、14時間以内に対処可能である。

## 2. 1. 6. 1. 4 自主対策設備

重大事故等の対処を確実に実施するための対策の抽出を行った結果、重大事故等への対処に必要な水を供給するための自主対策設備<sup>※1</sup>及び手順等を以下のとおり整備する。

※1 自主対策設備：技術基準上の全ての要求事項を満たすことや全てのMOX燃料加工施設の状況において使用することは困難であるが、MOX燃料加工施設の状況によっては、事故対応に有効な設備である。

(1) 二又川取水場所B，淡水取水設備貯水池及び敷地内西側貯水池(以下「淡水取水源」という。)を水源とした，第1貯水槽への水の供給

### a. 設備

重大事故等時，第1貯水槽への水を補給する場合は，第2貯水槽及び敷地外水源を優先して対処を行うが，淡水取水源から第1貯水槽へ補給できる水が確保できる場合には，淡水取水源を水の補給源として第1貯水槽へ水の補給を行う設計とする。

### b. 手順

淡水取水源を水源とした，第1貯水槽への水の供給の主な手順は以下のとおり。

重大事故等時において，淡水取水源から第1貯水槽へ補給できる水が確保できる場合において，淡水取水源からの水の補給が可能な場合，淡水取水源を水の補給源として第1貯水槽へ水の補給を行う手順に着手する。本手順は，以下の人員，時間で実施可能である。

二又川取水場所Bから第1貯水槽への水の補給は，実施責任者，建屋外対応班長及び情報管理班の5人，建屋外対応班の班員（再処理）

14 人の合計 19 人にて作業を実施した場合、水の補給開始まで本対策の実施判断後 4 時間以内に対処可能である。

淡水取水設備貯水池から第 1 貯水槽への水の補給は、実施責任者、建屋外対応班長及び情報管理班の 5 人、建屋外対応班の班員（再処理）14 人の合計 19 人にて作業を実施した場合、水の補給開始まで本対策の実施判断後 4 時間以内に対処可能である。

敷地内西側貯水池から第 1 貯水槽への水の補給は、実施責任者、建屋外対応班長及び情報管理班の 5 人、建屋外対応班の班員（再処理）14 人の合計 19 人にて作業を実施した場合、水の補給開始まで本対策の実施判断後 4 時間以内に対処可能である。

なお、本対策は、重大事故等対処設備を用いた対処に係る要員及び時間に加えて、本対策を実施するための要員及び時間を確保可能な場合に着手を行うこととしているため、重大事故等対処設備を用いた対処に悪影響を及ぼすことはない。

第2. 1. 6. 1表 重大事故等対処における手順の概要

2. 1. 6 重大事故等への対処に必要な水の供給手順等			
方針目的	<p>重大事故等への対処の水源として第1貯水槽を水源とした、水源の確保の対応手段と重大事故等対処設備を選定する。</p> <p>重大事故等への対処に必要な水を第1貯水槽から継続して供給するため、第2貯水槽又は尾駮沼取水場所A、尾駮沼取水場所B若しくは二又川取水場所A（以下「敷地外水源」という。）を補給源とした、補給源の確保及び第1貯水槽へ水を補給するための対応手段と重大事故等対処設備を選定する。</p>		
	対応手段等	水源の確保	<p>重大事故等へ対処するために、水の供給を行う必要がある場合、水源の確保を行う。第1貯水槽及び第2貯水槽の水位は、可搬型貯水槽水位計(ロープ式)により確認する。</p> <p>第1貯水槽及び第2貯水槽の水位を確認するため、第1貯水槽及び第2貯水槽に可搬型貯水槽水位計（電波式）を設置し、水位を確認する。</p>
送水ルートを選択		<p>第1貯水槽、第2貯水槽及び敷地外水源の状態確認をした後、水の移送に使用する水源及びホース敷設ルートを決</p> <p>定する。</p>	

2. 1. 6 重大事故等への対処に必要な水の供給手順等

<p>対応手段等</p>	<p>第1貯水槽へ水を補給するための対応</p>	<p>第2貯水槽を水の補給源とした第1貯水槽への水の補給</p>	<p>以下のいずれかの対処を行う必要がある場合、第2貯水槽から第1貯水槽への水の補給作業に着手する。</p> <ul style="list-style-type: none"> <li>・「2. 1. 5 工場等外への放射性物質の拡散を抑制するための手順等」のうち「放水設備による大気中への放射性物質の拡散抑制」の対処を継続している場合。</li> </ul> <p>第1貯水槽を水源とした対処を継続するために、第2貯水槽から第1貯水槽へ水を補給することを想定し、大型移送ポンプ車を第2貯水槽近傍に設置する。可搬型建屋外ホースを第2貯水槽から第1貯水槽まで敷設し、可搬型建屋外ホースを第1貯水槽の取水箇所を設置した後、大型移送ポンプ車を起動し、第1貯水槽へ水を補給する。水の補給系統には、可搬型第1貯水槽給水流量計を接続し、水の補給が所定の流量であることを確認する。第1貯水槽及び第2貯水槽の水位は、可搬型貯水槽水位計（ロープ式）による確認又は可搬型貯水槽水位計（電波式）を設置し確認する。</p>
--------------	--------------------------	----------------------------------	--

2. 1. 6 重大事故等への対処に必要な水の供給手順等			
対応手段等	第1貯水槽へ水を補給するための対応	敷地外水源を水の補給源とした第1貯水槽への水の補給	<p>第2貯水槽から第1貯水槽への水の補給準備が完了した場合及び燃料加工建屋における放水設備による大気中への放射性物質の拡散抑制の準備が完了した場合に敷地外水源から第1貯水槽への水の補給作業に着手する。</p> <p>第1貯水槽を水源とした対処を継続するために、敷地外水源から第1貯水槽へ水を補給することを想定し、大型移送ポンプ車を敷地外水源に設置し、可搬型建屋外ホースを敷地外水源から第1貯水槽まで敷設し、可搬型建屋外ホースを第1貯水槽の取水箇所に設置した後、大型移送ポンプ車を起動し、第1貯水槽へ水を補給する。水の補給系統には、可搬型第1貯水槽給水流量計を接続し、水の補給が所定の流量であることを確認する。第1貯水槽及び第2貯水槽の水位は、可搬型貯水槽水位計（ロープ式）による確認又は可搬型貯水槽水位計を設置し確認する。</p>
配慮すべき事項	水源を切り替えるための対応	第2貯水槽から敷地外水源に第1貯水槽への水の補給源の切り替え	<p>第2貯水槽から敷地外水源への切り替えが必要になった場合、水源の切り替えの手順に着手する。</p>



2. 1. 6 重大事故等への対処に必要な水の供給手順等	
作業性	<p><b>【作業性】</b></p> <p>重大事故等の対処においては、通常の安全対策に加えて、放射線環境や作業環境に応じた防護具の配備を行い、移動時及び作業時の状況に応じて着用することとする。重大事故等の対処時においては、再処理施設の中央制御室等との連絡手段を確保する。夜間及び停電時においては、確実に運搬及び移動ができるように、可搬型照明を配備する。</p> <p><b>【操作性】</b></p> <p>ホースの敷設ルートは、各作業時間を考慮し、送水開始までの時間が最短になる組合せを優先して確保する。</p> <p><b>【成立性】</b></p> <p>大型移送ポンプ車の水中ポンプユニット吸込部には、ストレーナを設置しており、異物の混入を防止する。</p>
	<p>燃料給油</p> <p>配慮すべき事項は、「2. 1. 7 電源の確保に関する手順等」の燃料給油と同様である。</p>
配慮すべき事項	<p>放射線防護放射線管理</p> <p>線量管理については、個人線量計を着用し、1作業当たり10mSv以下とすることを目安に管理する。さらに、実施組織要員の作業場所への移動及び作業においては、作業場所の線量率の把握及び状況に応じた対応を行うことにより、実施組織要員の被ばく線量を可能な限り低減する。</p>

2. 1. 6 重大事故等への対処に必要な水の供給手順等

	貯水槽への水位計の設置に係る情報把握収集伝送設備の留意事項	貯水槽への水位計の設置に関連する第1保管庫・貯水所及び第2保管庫・貯水所への情報把握収集伝送設備の設置については、「2. 1. 9 緊急時対策所の居住性等に関する手順等」にて整備する。
--	-------------------------------	--

第2. 1. 6. 2表 重大事故等対策における操作の成立性

手順等	対応手段	要員	要員数	想定時間	制限時間
重大事故等への対処に必要な水の供給手順等	水源の確保※3	実施責任者等の要員	5人	1時間30分以内	※1
		建屋外対応班の班員(再処理)※2	4人		
	第2貯水槽を水の補給源とした, 第1貯水槽への水の補給	実施責任者等の要員	5人	3時間以内	※1
		建屋外対応班の班員(再処理)※2	10人		
	敷地外水源を水の補給源とした, 第1貯水槽への水の補給	実施責任者等の要員	6人	—	※1
		建屋外対応班の班員(再処理)※2	26人	1系統目 7時間以内	
				2系統目 13時間以内	
				4系統目 19時間以内	
	建屋外対応班の班員(MOX)※2	10人	3系統目 14時間以内		
	第2貯水槽から敷地外水源へ第1貯水槽への水の補給源の切り替え	実施責任者等の要員	6人	7時間以内※4	※1
		建屋外対応班の班員(再処理)※2	26人		
		建屋外対応班の班員(MOX)※2	10人		

※1：速やかな対処が求められるものを示す。

※2：本表では、再処理施設の建屋外対応班を「建屋外対応班の班員(再処理)」, MOX燃料加工施設の建屋外対応班を「建屋外対応班(MOX)」という。

※3：第1保管庫・貯水所への可搬型貯水槽水位計(電波式)の設置は、実施責任者等の要員6人、建屋外対応班の班員(再処理)2人の合計8人にて作業を実施した場合、第1保管庫・貯水所への水位計の設置完了まで、本対策の実施判断後1時間30分以内に対処可能である。第2保管庫・貯水所への可搬型貯水槽水位計(電波式)の設置は、実施責任者等の要員6人、建屋外対応班の班員(再処理)2人の合計8人にて作業を実施した場合、第2保管庫・貯水所への水位計の設置完了まで、本対策の実施判断後9時間以内に対処可能である。

※4：建屋外対応班の要員(MOX)にて設置する敷地外水源を水の補給源とした、第1貯水槽への水の補給の系統により第2貯水槽から敷地外水源へ水の補給源の切り替えの対応を行う場合は、「敷地外水源を水の補給源とした、第1貯水槽への水の補給」の3系統目と同様となる。

## 2. 1. 6. 2 重大事故等への対処に必要な水の供給手順等

### 2. 1. 6 重大事故等への対処に必要な水の供給手順等

#### 【要求事項】

MOX燃料加工事業者において、重大事故等への対処に必要な十分な量の水を有する水源を確保することに加えて、重大事故等への対処に必要な十分な量の水を供給するために必要な手順等が適切に整備されているか、又は整備される方針が適切に示されていること。

#### 【解釈】

- 1 「重大事故等への対処に必要な十分な量の水を有する水源を確保することに加えて、重大事故等への対処に必要な十分な量の水を供給するために必要な手順等」とは、以下に掲げる措置又はこれらと同等以上の効果を有する措置を行うための手順等をいう。
  - a) 重大事故等の収束までの間、十分な量の水を供給できる手順等を整備すること。
  - b) 複数の代替水源（貯水槽、ダム、貯水池、海等）が確保されていること。
  - c) 各水源からの移送ルートが確保されていること。
  - d) 代替水源からの移送ホース及びポンプを準備しておくこと。
  - e) 必要な水の供給が行えるよう、水源の切替え手順等を定めること。

工場等外への放射性物質の拡散を抑制するための設備に必要な十分な量の水を有する水源を確保することに加えて、重大事故等への対処に必要な十分な量の水を供給するために必要な設備を整備する。

ここでは、これらの設備を活用した手順等について説明する。

## 2. 1. 6. 2. 1 対応手段と設備の選定

### 2. 1. 6. 2. 1. 1 対応手段と設備の選定の考え方

「2. 1. 5 工場等外への放射性物質の拡散を抑制するために必要な手順等」のうち、「放水設備による大気中への放射性物質の拡散抑制」及び「燃料加工建屋周辺における航空機衝突による航空機燃料火災への対応」への対処の水源として第1貯水槽を水源とした、水源の確保の対応手順と重大事故等対処設備を選定する。

重大事故等への対処に必要な水を第1貯水槽から継続して供給するため、第2貯水槽又は敷地外水源を補給源とした、補給源の確保及び第1貯水槽へ水を補給するための対応手段と重大事故等対処設備を選定する。

なお、第2貯水槽を水源とした場合でも、対処が可能である。

重大事故等対処設備のほかに、柔軟な事故対応を行うための対応手段として自主対策設備を選定する。

選定した重大事故等対処設備により、技術的能力審査基準だけでなく、事業許可基準規則第三十一条及び技術基準規則第三十五条の要求事項を満足する設備を網羅することを確認するとともに、自主対策設備との関係を明確にする。

## 2. 1. 6. 2. 1. 2 対応手段と設備の選定の結果

技術的能力審査基準及び事業許可基準規則第三十一条並びに技術基準規則第三十五条からの要求により選定した対応手段及びその対応に使用する重大事故等対処設備並びに自主対策設備を以下に示す。

なお、対応に使用する重大事故等対処設備及び自主対策設備と整備する手順についての関係を第2. 1. 6. 3表に整理する。

### (1) 水源の確保を行うための対応手段及び設備

#### a. 水源の確保

重大事故等時、水源を使用した対処を行う場合、第1貯水槽及び第2貯水槽の水位並びに敷地外水源の確認を行い、水源を確保する。また、水の移送ルートを確認し、水の移送に使用する水源及びホース敷設ルートを決する。

本対応で使用する設備は以下のとおり。

- ・貯水槽水位計

#### 水供給設備

- ・第1貯水槽
- ・第2貯水槽
- ・可搬型貯水槽水位計（ロープ式）※1
- ・可搬型貯水槽水位計（電波式）

#### 情報把握収集伝送設備

- ・第1保管庫・貯水所可搬型情報収取装置
- ・第2保管庫・貯水所可搬型情報収取装置
- ・情報把握計装設備可搬型発電機

※1：乾電池を含む

## b. 重大事故等対処設備と自主対策設備

水源の確保を行うための対策手段及び設備で使用する設備のうち、水供給設備の第1貯水槽及び第2貯水槽を常設重大事故等対処設備として設置する。水供給設備の可搬型貯水槽水位計（ロープ式）及び可搬型貯水槽水位計（電波式）並びに情報把握収集伝送設備の第1保管庫・貯水所可搬型情報收取装置、第2保管庫・貯水所可搬型情報收取装置及び情報把握計装設備可搬型発電機を可搬型重大事故等対処設備として配備する。

これらの設備で、技術的能力審査基準及び事業許可基準規則第三十一条並びに技術基準規則第三十五条に要求される設備が全て網羅されている。

貯水槽水位計は基準地震動の1.2倍の地震力を考慮しても機能を維持できる設計としておらず、外的事象の「地震」により機能喪失するおそれがあるため、重大事故等対処設備とは位置付けないが、プラント状況によっては事故対応に有効な設備であることから、自主対策設備として位置付ける。本設備を使用するための具体的な条件は、外的事象の「地震」により機能喪失をしていない場合に、貯水槽水位を測定する手段として選択することができる。

上記の手順の実施において、計器を用いて監視するパラメータを第2.1.6.4表に示す。

## (2) 水源へ水を補給するための対応手段及び設備

### a. 第1貯水槽へ水を補給するための対応

重大事故等時において、重大事故等への対処に必要となる第1貯水槽の水が可能な限り減ることが無いように、第2貯水槽及び敷地外水源若しくは淡水取水源を利用し、第1貯水槽への水の補給を行う。

(a) 第2貯水槽を補給源とした第1貯水槽へ水を補給するための対応  
重大事故等時, 第2貯水槽を水の補給源として, 第1貯水槽へ水の  
補給を行う。

本対応で使用する設備は以下のとおり。

- ・貯水槽水位計

水供給設備

- ・第1貯水槽
- ・第2貯水槽
- ・大型移送ポンプ車
- ・可搬型建屋外ホース
- ・ホース展張車
- ・運搬車
- ・可搬型貯水槽水位計 (ロープ式) ※1
- ・可搬型貯水槽水位計 (電波式)
- ・可搬型第1貯水槽給水流量計※1

補機駆動用燃料補給設備

- ・軽油貯槽
- ・軽油用タンクローリ

情報把握収集伝送設備

- ・第1保管庫・貯水所可搬型情報収取装置
- ・第2保管庫・貯水所可搬型情報収取装置
- ・情報把握計装設備可搬型発電機

※1 : 乾電池を含む

本対応を継続するために必要となる燃料給油の対応手段及び設備は,



「2. 1. 7 電源の確保に関する手順等」で整備する。

- (b) 敷地外水源を補給源とした第1貯水槽へ水を補給するための対応  
重大事故等時、敷地外水源を水の補給源として、第1貯水槽へ水の  
補給を行う手段がある。

本対応で使用する設備は以下のとおり。

- ・貯水槽水位計

#### 水供給設備

- ・第1貯水槽
- ・第2貯水槽
- ・大型移送ポンプ車
- ・可搬型建屋外ホース
- ・ホース展張車
- ・運搬車
- ・可搬型貯水槽水位計（ロープ式）※1
- ・可搬型貯水槽水位計（電波式）
- ・可搬型第1貯水槽給水流量計※1

#### 補機駆動用燃料供給設備

- ・軽油貯槽
- ・軽油用タンクローリ

#### 情報把握収集伝送設備

- ・第1保管庫・貯水所可搬型情報収取装置
- ・第2保管庫・貯水所可搬型情報収取装置
- ・情報把握計装設備可搬型発電機

※1：乾電池を含む

なお、第2貯水槽へ水を補給することも可能である。  
本対応を継続するために必要となる燃料補給の対応手段と設備は、  
「2. 1. 7 電源の確保に関する手順等」で整備する。

(c) 淡水取水源を補給源とした、第1貯水槽へ水を補給するための  
対応

重大事故等時、第1貯水槽への水の補給は、第2貯水槽及び敷地外  
水源を優先して対処を行うが、淡水取水源を水の補給源として第1貯  
水槽へ水の補給を行う手段がある。

本対応で使用する設備は以下のとおり。

- ・淡水取水設備貯水池
- ・敷地内西側貯水池
- ・貯水槽水位計

水供給設備

- ・第1貯水槽
- ・大型移送ポンプ車
- ・可搬型建屋外ホース
- ・ホース展張車
- ・運搬車
- ・可搬型貯水槽水位計（ロープ式）※1
- ・可搬型貯水槽水位計（電波式）
- ・可搬型第1貯水槽給水流量計※1

補機駆動用燃料供給設備

- ・軽油貯槽
- ・軽油用タンクローリ

## 情報把握収集伝送設備

- ・第1保管庫・貯水所可搬型情報収取装置
- ・第2保管庫・貯水所可搬型情報収取装置
- ・情報把握計装設備可搬型発電機

### ※1：乾電池を含む

なお、第2貯水槽へ水を補給することも可能である。

## b. 重大事故等対処設備と自主対策設備

水源へ水を補給するための対応手順及び設備のうち、水供給設備の第1貯水槽及び第2貯水槽並びに補機駆動用燃料補給設備の軽油貯槽を常設重大事故等対処設備として設置する。水供給設備の大型移送ポンプ車、可搬型建屋外ホース、ホース展張車、運搬車、可搬型貯水槽水位計（ロープ式）、可搬型貯水槽水位計（電波式）及び可搬型第1貯水槽給水流量計、補機駆動用燃料補給設備の軽油用タンクローリ並びに情報把握収集伝送設備の第1保管庫・貯水所可搬型情報収取装置、第2保管庫・貯水所可搬型情報収取装置及び情報把握計装設備可搬型発電機を可搬型重大事故等対処設備として配備する。

これらの設備で、技術的能力審査基準及び事業許可基準規則第三十一条並びに技術基準規則第三十五条に要求される設備が全て網羅されている。

以上の重大事故等対処設備により、重大事故等の対処に必要な十分な量の水を確保することができる。

貯水槽水位計は基準地震動の1.2倍の地震力を考慮しても機能を維持できる設計としておらず、外的事象の「地震」により機能喪失す

るおそれがあるため、重大事故等対処設備とは位置付けないが、プラント状況によっては事故対応に有効な設備であることから、自主対策設備として位置付ける。本設備を使用するための具体的な条件は、外的事象の「地震」により機能喪失をしていない場合に、貯水槽水位を測定する手段として選択することができる。

「淡水取水源を補給源とした、第1貯水槽へ水を補給するための対応」に使用する設備(2. 1. 6. 2. 2(2) a.(c)参照)のうち、淡水取水設備貯水池及び敷地内西側貯水池は、地震発生時に補給に必要な水量が確保できない可能性があることから、自主対策設備として位置付ける。本対応を実施するための具体的な条件は、地震発生時に補給に必要な水を貯水している場合、第1貯水槽へ水を補給する手段として選択することができる。

また、二又川取水場所Bは、重大事故等の対応に必要な量の水を確保することができる場合は、第1貯水槽へ補給する水の補給源として活用する。

上記の手順の実施において、計器を用いて監視するパラメータを第2. 1. 6. 4表に示す。

### (3) 水源を切り替えるための対応手段及び設備

#### a. 第2貯水槽から敷地外水源に第1貯水槽への水の補給源の切り替えを行うための対応

第1貯水槽を水源とした重大事故等への対応が継続して行われている場合であって、敷地外水源から第1貯水槽への水の補給準備が完了した場合に、第2貯水槽から第1貯水槽への水の補給の停止及び敷地外水源から第1貯水槽への水の補給開始する手段がある。

本対応で使用する設備は以下のとおり。

- ・貯水槽水位計

#### 水供給設備

- ・第1貯水槽
- ・第2貯水槽
- ・大型移送ポンプ車
- ・可搬型建屋外ホース
- ・ホース展張車
- ・運搬車
- ・可搬型貯水槽水位計（ロープ式）※1
- ・可搬型貯水槽水位計（電波式）
- ・可搬型第1貯水槽給水流量計※1

#### 補機駆動用燃料補給設備

- ・軽油貯槽
- ・軽油用タンクローリ

#### 情報把握収集伝送設備

- ・第1保管庫・貯水所可搬型情報収取装置
- ・第2保管庫・貯水所可搬型情報収取装置
- ・情報把握計装設備可搬型発電機

※1：乾電池を含む

本対応を継続するために必要となる燃料給油の対応手段及び設備は、  
「2. 1. 7 電源の確保に関する手順等」で整備する。

## b. 重大事故等対処設備と自主対策設備

水源を切り替えるための対応手段及び設備のうち、水供給設備の第1貯水槽及び第2貯水槽並びに補機駆動用燃料補給設備の軽油貯槽を常設重大事故等対処設備として設置する。水供給設備の大型移送ポンプ車、可搬型建屋外ホース、ホース展張車、運搬車、可搬型貯水槽水位計（ロープ式）、可搬型貯水槽水位計（電波式）及び可搬型第1貯水槽給水流量計、補機駆動用燃料補給設備の軽油用タンクローリ並びに情報把握収集伝送設備の第1保管庫・貯水所可搬型情報収取装置、第2保管庫・貯水所可搬型情報収取装置及び情報把握計装設備可搬型発電機を可搬型重大事故等対処設備として配備する。

これらの設備で、技術的能力審査基準及び事業許可基準規則第三十一条並びに技術基準規則第三十五条に要求される設備が全て網羅されている。

以上の重大事故等対処設備により、補給源の切り替えを行うことができる。

貯水槽水位計は基準地震動の1.2倍の地震力を考慮しても機能を維持できる設計としておらず、外的事象の「地震」により機能喪失するおそれがあるため、重大事故等対処設備とは位置付けないが、プラント状況によっては事故対応に有効な設備であることから、自主対策設備として位置付ける。本設備を使用するための具体的な条件は、外的事象の「地震」により機能喪失をしていない場合に、貯水槽水位を測定する手段として選択することができる。

上記の手順の実施において、計器を用いて監視するパラメータを第2.1.6.4表に示す。

#### (4) 手順等

上記「(1) 水源の確保を行うための対応手段及び設備」, 「(2) 水源へ水を補給するための対応手段及び設備」及び「(3) 水源を切り替えるための対応手段及び設備」により選定した対応手段に係る手順を整備する。

これらの手順は, 実施組織要員による対応として重大事故等発生時対応手順書等に整備する (第2. 1. 6. 3表)。また, 重大事故時に監視が必要となる計器についても整備する (第2. 1. 6. 4表)。

## 2. 1. 6. 2. 2 重大事故等時の手順

### 2. 1. 6. 2. 2. 1 水源の確保の対応手順

#### (1) 水源の確保

重大事故等時，第1貯水槽，第2貯水槽及び敷地外水源の状態確認をするとともに，水の移送に使用する水源及びホース敷設ルートを決  
定する手段がある。

#### (a) 手順着手の判断基準

- ・MOX燃料加工施設対策班長が「イ. 核燃料物質等の閉じ込める機能の喪失に対処するための手順等」への着手を実施責任者に報告し，実施責任者が重大事故等対策を実施する体制への移行を判断した場合。
- ・「2. 1. 5 工場等外への放射性物質等の拡散を抑制するための手順等」のうち，「2. 1. 5. 2. 2. 1 大気中への放射性物質の拡散を抑制するための対応手順」の「(1) 放水設備による大気中への放射性物質の拡散抑制」への着手判断をした場合。
- ・「2. 1. 5 工場等外への放射性物質の拡散を抑制するための手順等」のうち，「2. 1. 5. 2. 2. 3 燃料加工建屋周辺における航空機衝突による航空機燃料火災に対応するための対応手順」の「(2) 燃料加工建屋周辺における航空機衝突による航空機燃料火災の対応」への着手判断をした場合。

#### (b) 操作手順

水源の確保の手順の概要は，以下のとおり。

水源の位置を第2. 1. 6. 1 図に示す。手順の概要を第2. 1.



6. 2図に、作業と所要時間を第2. 1. 6. 3図に、ホース敷設ルートは第2. 1. 6. 4～11図に示す。

- ① 実施責任者は、手順着手の判断基準に基づき、水源の確認を建屋外対応班の班員（再処理）に指示する。
- ② 建屋外対応班の班員（再処理）は、第1貯水槽、第2貯水槽の水位を貯水槽水位計又は可搬型貯水槽水位計（ロープ式）により、ホース敷設ルートの状況を目視により確認する。可搬型貯水槽水位計（ロープ式）は、第1貯水槽又は第2貯水槽の開口部から水面までの高さに応じた値を読み取る測定用ロープ、巻取り部及びロープ先端が着水したところを示すランプにより構成し、乾電池により動作する。
- ③ 建屋外対応班の班員（再処理）は、敷地外水源の状態及びホース敷設ルートの状況を確認する。
- ④ 実施責任者は、建屋外対応班の班員（再処理）から各水源確保の結果報告を受け、水源を選択するとともにホース敷設ルートを決する。
- ⑤ 建屋外対応班の班員（再処理）は、第1貯水槽へ可搬型貯水槽水位計（電波式）、第1保管庫・貯水所可搬型情報収取装置及び情報把握計装設備可搬型発電機を設置する。第1貯水槽に設置した可搬型貯水槽水位計（電波式）は、第1保管庫・貯水所可搬型情報収取装置と接続することにより、再処理施設の中央制御室及び緊急時対策所へ伝送する。また、可搬型貯水槽水位計（電波式）は、第1保管庫・貯水所可搬型情報収取装置と接続している情報把握計装設備可搬型発電機から電源供給する。（情報把握収集伝送設備の第1保管庫・貯水所可搬型情報収取装置

及び情報把握計装設備可搬型発電機の設置等に係る作業の成立性は、「2. 1. 9 緊急時対策所の居住性等に関する手順等」に記載する。）

- ⑥ 建屋外対応班の班員（再処理）は第2貯水槽へ可搬型貯水槽水位計（電波式）、第2保管庫・貯水所可搬型情報収集装置及び情報把握計装設備可搬型発電機を設置する。第2貯水槽に設置した可搬型貯水槽水位計（電波式）は、第2保管庫・貯水所可搬型情報収集装置と接続することにより、再処理施設の中央制御室及び緊急時対策所へ伝送する。また、可搬型貯水槽水位計（電波式）は、第2保管庫・貯水所可搬型情報収集装置と接続している情報把握計装設備可搬型発電機から電源供給する。（情報把握収集伝送設備の第2保管庫・貯水所可搬型情報収集装置及び情報把握計装設備可搬型発電機の設置等に係る作業の成立性は、「2. 1. 9 緊急時対策所の居住性等に関する手順等」に記載する。）

- ⑦ 実施責任者は、建屋外対応班の班員（再処理）から貯水槽への水位計の設置の完了及び貯水槽の水位の確認結果を受けることにより、貯水槽に水位計が設置されたことを確認する。併せて、第1貯水槽及び第2貯水槽の状態を確認する。

(c) 操作の成立性

水源の確保の選択の対処は、実施責任者、建屋外対応班長及び情報管理班の5人、建屋外対応班の班員（再処理）4人の合計9人にて作業を実施した場合、水源の確保の選択完了まで、本対策の実施判断後1時間30分以内に対処可能である。なお、第1保管庫・貯水所への可

搬型貯水槽水位計（電波式）の設置は、実施責任者、建屋外対応班長及び情報管理班の5人、建屋外対応班の班員（再処理）2人の合計7人にて作業を実施した場合、第1保管庫・貯水所への水位計の設置完了まで、本対策の実施判断後1時間30分以内で対処可能である。第2保管庫・貯水所への可搬型貯水槽水位計（電波式）の設置は、実施責任者、建屋外対応班長及び情報管理班の5人、建屋外対応班の班員（再処理）2人の合計7人にて作業を実施した場合、第2保管庫・貯水所への水位計の設置完了まで、本対策の実施判断後9時間以内で対処可能である。

重大事故等の対処においては、通常的安全対策に加えて、放射線環境や作業環境に応じた防護具の配備を行い、移動時及び作業時の状況に応じて着用することとする。線量管理については、個人線量計を着用し、1作業当たり10mSv以下とすることを目安に管理する。さらに、実施組織要員の作業場所への移動及び作業においては、作業場所の線量率の把握及び状況に応じた対応を行うことにより、実施組織要員の被ばく線量を可能な限り低減する。重大事故等の対処時においては、再処理施設の中央制御室等との連絡手段を確保する。夜間及び停電時においては、確実に運搬及び移動ができるように、可搬型照明を配備する。

## (2) 重大事故等時の対応手段の選択

重大事故等時の対応手順の選択方法は、以下の通り。

重大事故等時、水源の確保を行う。

## 2. 1. 6. 2. 2. 2 水源へ水を補給するための対応手順

### (1) 第1貯水槽へ水を供給するための対応

#### a. 第2貯水槽を水の補給源とした、第1貯水槽への水の補給

重大事故等時、第1貯水槽を水源とした対応を継続するために、第2貯水槽から第1貯水槽へ水を補給することを想定し、大型移送ポンプ車を第2貯水槽近傍に移動し、設置する。可搬型建屋外ホースを第2貯水槽から第1貯水槽まで敷設し、可搬型建屋外ホースを第1貯水槽の取水箇所を設置した後、大型移送ポンプ車を起動し、第1貯水槽へ水を補給する手段がある。

火山の影響により、降灰予報（「やや多量」以上）が確認された場合は、重大事故等の進展状況に応じて事前の対応作業として、可搬型建屋外ホースの敷設を行い除灰作業の準備を実施する。また、降灰が確認されたのち必要に応じ、除灰作業を実施する。

#### (a) 手順着手の判断基準

- ・「2. 1. 5 工場等外への放射性物質等の拡散を抑制するための手順等」のうち、「2. 1. 5. 2. 2. 1 大気中への放射性物質の拡散を抑制するための対応手順」の対応の実施を判断した場合。

#### (b) 操作手順

第2貯水槽を水の補給源とした、第1貯水槽への水の補給の手順の概要は以下のとおり。

本手順の成否は、可搬型第1貯水槽給水流量計にて第1貯水槽への補給水流量が所定の流量となったこと及び可搬型貯水槽水位計

(ロープ式) 又は可搬型貯水槽水位計 (電波式) にて第1貯水槽の水位が所定水位となったことにより確認する。

水源の位置を第2. 1. 6. 1 図に示す。手順の概要を第2. 1. 6. 2 図に、作業と所要時間を第2. 1. 6. 12 図に、ホース敷設ルートは第2. 1. 6. 4 図及び第2. 1. 6. 5 図に示す。

- ① 実施責任者は、手順着手の判断基準に基づき、第1貯水槽への水の補給準備開始を、建屋外対応班の班員 (再処理) に指示する。
- ② 建屋外対応班の班員 (再処理) は、使用する資機材の確認を行う。第2貯水槽に可搬型貯水槽水位計 (電波式) が設置されていない場合は、第2貯水槽へ可搬型貯水槽水位計 (電波式)、第2保管庫・貯水所可搬型情報収取装置及び情報把握計装設備可搬型発電機を運搬及び設置する。第2貯水槽に設置した可搬型貯水槽水位計 (電波式) は、第2保管庫・貯水所可搬型情報収取装置と接続することにより、再処理施設の中央制御室及び緊急時対策所へ伝送する。また、可搬型貯水槽水位計 (電波式) は、第2保管庫・貯水所可搬型情報収取装置と接続している情報把握計装設備可搬型発電機から電源供給する。なお、第1貯水槽の水位の確認するために、敷地外水源を水の補給源とした、第1貯水槽への水の補給の手順にて可搬型貯水槽水位計 (電波式) を設置する。
- ③ 建屋外対応班の班員 (再処理) は、運搬車で運搬する可搬型建屋外ホース (金具類及び可搬型第1貯水槽給水流量計) を運搬及び設置する。
- ④ 建屋外対応班の班員 (再処理) は、大型移送ポンプ車を第2貯

水槽の取水場所近傍に移動及び設置する。

- ⑤ 建屋外対応班の班員（再処理）は、第2貯水槽近傍に設置した大型移送ポンプ車の運転準備を行い、大型移送ポンプ車付属の水中ポンプ（ポンプユニット）※1を第2貯水槽の取水箇所に設置する。

※1 大型移送ポンプ車の取水ポンプを示す。取水ポンプの吸込部には、ストレーナを設置しており、異物の混入を防止する。なお、ストレーナが目詰まりした場合は、清掃を行う。

- ⑥ 建屋外対応班の班員（再処理）は、可搬型建屋外ホースを、ホース展張車により運搬し、第2貯水槽から第1貯水槽まで敷設し、可搬型建屋外ホースと大型移送ポンプ車及び可搬型第1貯水槽給水流量計を接続する。

- ⑦ 建屋外対応班の班員（再処理）は、大型移送ポンプ車の試運転を行う。併せて敷設した可搬型建屋外ホースの状況を確認する。

- ⑧ 建屋外対応班の班員（再処理）は、第1貯水槽を使用した重大事故等への対処が継続している場合、実施責任者の指示により大型移送ポンプ車による第2貯水槽から第1貯水槽への水の補給を開始する。第2貯水槽から第1貯水槽への水の補給中は、可搬型第1貯水槽給水流量計の第1貯水槽給水流量を確認し、大型移送ポンプ車の回転数及び弁開度を調整する。第2貯水槽から第1貯水槽への水の補給時に必要な監視項目は、可搬型第1貯水槽給水流量計の第1貯水槽給水流量並びに第1貯水槽及び第2貯水槽の貯水槽水位である。

- ⑨ 建屋外対応班の班員（再処理）は、可搬型第1貯水槽給水流量

計が所定の流量であること及び可搬型貯水槽水位計（ロープ式）又は可搬型貯水槽水位計（電波式）により第1貯水槽の水位が所定の水位であることを確認し、第2貯水槽から第1貯水槽へ水が補給されていることを確認する。第2貯水槽から第1貯水槽へ水が補給されていることを確認するために必要な監視項目は、可搬型第1貯水槽給水流量計の第1貯水槽給水流量並びに第1貯水槽の貯水槽水位である。

- ⑩ 建屋外対応班の班員（再処理）は、第2貯水槽の水位が所定の水位以下となったことを確認した場合、第2貯水槽から第1貯水槽への水の補給を停止し、実施責任者に報告する。第2貯水槽から第1貯水槽への水の補給を停止するのに必要な監視項目は、第2貯水槽の貯水槽水位である。

### （c）操作の成立性

重大事故等時、第1貯水槽を水源とした対処を継続して実施するために第2貯水槽から第1貯水槽へ水を補給する対応は、実施責任者、建屋外対応班長及び情報管理班の5人、建屋外対応班の班員（再処理）10人の合計15人にて作業を実施した場合、水の補給開始は、放水設備による大気中への放射性物質の拡散抑制の実施判断後、3時間以内に対処可能である。本対処は、第1貯水槽の水が不足する場合、第2貯水槽から第1貯水槽へ水を補給するために実施する。

重大事故等の対処においては、通常的安全対策に加えて、放射線環境や作業環境に応じた防護具の配備を行い、移動時及び作業時の状況に応じて着用することとする。線量管理については、個人線量計を着用し、1作業当たり10mSv以下とすることを目安に管理する。

さらに、実施組織要員の作業場所への移動及び作業においては、作業場所の線量率の把握及び状況に応じた対応を行うことにより、実施組織要員の被ばく線量を可能な限り低減する。

重大事故等の対処時においては、再処理施設の中央制御室等との連絡手段を確保する。夜間及び停電時においては、確実に運搬及び移動ができるように、可搬型照明を配備する。

b. 敷地外水源を水の補給源とした、第1貯水槽への水の補給

重大事故等時、第1貯水槽を水源とした対処を継続するために、敷地外水源から第1貯水槽へ水を補給することを想定し、大型移送ポンプ車を敷地外水源に移動及び設置し、可搬型建屋外ホースを敷地外水源から第1貯水槽まで敷設し、可搬型建屋外ホースを第1貯水槽の取水箇所に設置した後、大型移送ポンプ車を起動し、第1貯水槽へ水を補給する手段がある。

なお、第2貯水槽へ水を補給することも可能である。

火山の影響により、降灰予報（「やや多量」以上）が確認された場合は、重大事故等の進展状況に応じて事前の対応作業として、可搬型建屋外ホースの敷設を行い除灰作業の準備を実施する。また、降灰が確認されたのち必要に応じ、除灰作業を実施する。

(a) 手順着手の判断基準

- ・第2貯水槽から第1貯水槽への水の補給準備が完了した場合。
- ・燃料加工建屋における放水設備による大気中への放射性物質の拡散抑制の準備が完了した場合。



## (b) 操作手順

敷地外水源を水の補給源とした、第1貯水槽への水の補給の手順の概要は以下のとおり。

本手順の成否は、可搬型第1貯水槽給水流量計にて第1貯水槽への補給水流量が所定の流量となったこと及び可搬型貯水槽水位計（ロープ式）又は可搬型貯水槽水位計（電波式）にて第1貯水槽の水位が所定水位となったことにより確認する。

水源の位置を第2.1.6.1図に示す。手順の概要を第2.1.6.2図に、作業と所要時間を第2.1.6.13図及び2.1.6.14図に、ホース敷設ルートは第2.1.6.6～11図に示す。

- ① 実施責任者は、手順着手の判断基準に基づき、第1貯水槽への水の補給準備開始を建屋外対応班の班員（再処理）又は建屋外対応班の班員（MOX）に指示する。建屋外対応班の班員（再処理）又は建屋外対応班の班員（MOX）は、実施責任者の指示により敷地外水源から第1貯水槽への水の補給を行うための作業を開始する。第1貯水槽への水の補給水量を増やす必要がある場合、以下の手順の③～⑧までを繰り返すことで、敷地外水源から大型移送ポンプ車4台で第1貯水槽へ水の補給を行うことができる。
- ② 建屋外対応班の班員（再処理）又は建屋外対応班の班員（MOX）は、使用する資機材の確認を行い、第1貯水槽へ可搬型貯水槽水位計（電波式）、第1保管庫・貯水所可搬型情報収取装置及び情報把握計装設備可搬型発電機を運搬及び設置する。第1貯水槽に設置した可搬型貯水槽水位計（電波式）は、第1保管庫・貯水所可搬型情報収取装置と接続することにより、再処理

施設の中央制御室及び緊急時対策所へ伝送する。また、可搬型貯水槽水位計（電波式）は、第1保管庫・貯水所可搬型情報収取装置と接続している情報把握計装設備可搬型発電機から電源供給する。

- ③ 建屋外対応班の班員（再処理）又は建屋外対応班の班員（MO X）は、大型移送ポンプ車を敷地外水源の取水場所近傍に移動し、設置する。
- ④ 建屋外対応班の班員（再処理）又は建屋外対応班の班員（MO X）は、運搬車で運搬する可搬型建屋外ホース（金具類及び可搬型第1貯水槽給水流量計）の運搬及び設置を行う。
- ⑤ 建屋外対応班の班員（再処理）又は建屋外対応班の班員（MO X）は、可搬型建屋外ホースをホース展張車により運搬し、敷地外水源から第1貯水槽まで敷設し、可搬型建屋外ホース、大型移送ポンプ車及び可搬型第1貯水槽給水流量計を接続する。
- ⑥ 建屋外対応班の班員（再処理）又は建屋外対応班の班員（MO X）は、敷地外水源の取水場所近傍に設置した大型移送ポンプ車の運転準備を行い、大型移送ポンプ車付属の水中ポンプ（ポンプユニット）※1を敷地外水源の取水箇所に設置する。

※1 大型移送ポンプ車の取水ポンプを示す。取水ポンプの吸込部には、ストレーナを設置しており、異物の混入を防止する。なお、ストレーナが目詰まりをした場合は、清掃を行う。

- ⑦ 建屋外対応班の班員（再処理）又は建屋外対応班の班員（MO X）は、大型移送ポンプ車の試運転を行う。併せて、敷設した可搬型建屋外ホースの状態を確認する。

- ⑧ 実施責任者は、第1貯水槽を水源とした対処が継続している場合、大型移送ポンプ車による敷地外水源から第1貯水槽への水の補給の開始を建屋外対応班の班員（再処理）又は建屋外対応班の班員（MOX）に指示する。敷地外水源から第1貯水槽への水の補給中は、可搬型第1貯水槽給水流量計の第1貯水槽給水流量を確認し、大型移送ポンプ車の回転数及び弁開度を操作する。敷地外水源から第1貯水槽への水の補給時に必要な監視項目は、可搬型第1貯水槽給水流量計の第1貯水槽給水流量及び第1貯水槽の貯水槽水位である。
- ⑨ 実施責任者は、建屋外対応班の班員（再処理）又は建屋外対応班の班員（MOX）から、可搬型第1貯水槽給水流量計が所定の流量であること及び可搬型貯水槽水位計（ロープ式）又は可搬型貯水槽水位計（電波式）にて第1貯水槽の水位が所定の水位であることの報告を受け、敷地外水源から第1貯水槽へ水が補給されていることを確認する。敷地外水源から第1貯水槽へ水が補給されていることを確認するのに必要な監視項目は、可搬型第1貯水槽給水流量計の第1貯水槽給水流量及び第1貯水槽の貯水槽水位である。

(c) 操作の成立性

重大事故時、第1貯水槽を水源とした対処を継続して実施するために敷地外水源から第1貯水槽への水の補給する対応は、実施責任者、建屋外対応班長、情報管理班及びMOX燃料加工施設情報管理班長の6人、建屋外対応班の班員（再処理）26人の合計32人にて作業を実施した場合、1系統目による水の補給開始は、第2貯水槽

から第1貯水槽への水の補給準備完了後7時間以内に対処可能である。

なお、建屋外対応班の班員（再処理）26人は1系統目、2系統目及び4系統目の水の補給の対応においては共通の要員である。

2系統目による水の補給は、対処の移行判断後13時間以内に対処可能である。

4系統目による水の補給は、対処の移行判断後、19時間以内に対処可能である。

3系統目における敷地外水源から第1貯水槽への水の補給は、MOX燃料加工施設の単独発災時と同様の手順及び要員であり、実施責任者、建屋外対応班長、情報管理班及びMOX燃料加工施設情報管理班長の6人、建屋外対応班の班員（MOX）10人の合計16人にて作業を実施した場合、燃料加工建屋における大気中への放射性物質の拡散抑制の準備の完了後14時間以内に対処可能である。

重大事故等の対処においては、通常的安全対策に加えて、放射線環境や作業環境に応じた防護具の配備を行い、移動時及び作業時の状況に応じて着用することとする。線量管理については、個人線量計を着用し、1作業当たり10mSv以下とすることを目安に管理する。さらに、実施組織要員の作業場所への移動及び作業においては、作業場所の線量率の把握及び情報に応じた対応を行うことにより、実施組織要員の被ばく線量を可能な限り低減する。重大事故等の対処時においては、再処理施設の中央制御室等との連絡手段を確保する。夜間及び停電時においては、確実に運搬及び移動ができるように、可搬型照明を配備する。

c. 淡水取水源を水の補給源とした、第1貯水槽への水の補給

重大事故等時、第1貯水槽への水の補給は、第2貯水槽及び敷地外水源を優先して取水を行うが、淡水取水源を水の補給源として第1貯水槽へ水の補給を行うことを想定し、大型移送ポンプ車を淡水取水源の取水場所近傍に運搬及び設置する。可搬型建屋外ホースを淡水取水源から第1貯水槽まで敷設し、可搬型建屋外ホースを第1貯水槽の取水箇所に設置した後、大型移送ポンプ車を起動し、第1貯水槽へ水を補給する手段がある。

なお、第2貯水槽へ水を補給することも可能である。

(a) 手順着手の判断基準

淡水取水源から第1貯水槽へ補給できる水が確保できる場合。

なお、本対応は、重大事故等対処設備を用いた対応に係る要員及び時間とは別に、本対応を実施するための要員及び時間を確保可能な場合に着手する。

(b) 操作手順

淡水取水源を水の補給源とした、第1貯水槽への水の補給の手順の概要は以下のとおり。

本手順の成否は、第1貯水槽への補給水流量が所定の流量になったこと及び第1貯水槽の水位が所定水位となったことにより確認する。

水源の位置を第2. 1. 6. 1図に示す。手順の概要を第2. 1. 6. 15図に、作業と所要時間を第2. 1. 6. 16図～第2. 1. 6. 18図に示す。

送水手順の概要は、以下のとおり。

- ① 実施責任者は、手順着手の判断基準に基づき、第1貯水槽への水補給準備の開始を、建屋外対応班の班員（再処理）に指示する。
- ② 建屋外対応班の班員（再処理）は、実施責任者の指示により淡水取水源から第1貯水槽への水の補給を行うための作業を開始する。以下の手順の③～⑧までの手順は全ての淡水取水源で同様である。
- ③ 建屋外対応班の班員（再処理）は、使用する資機材の確認を行い、第1貯水槽へ可搬型貯水槽水位計（電波式）、第1保管庫・貯水所可搬型情報収取装置及び情報把握計装設備可搬型発電機を運搬及び設置する。第1貯水槽に設置した可搬型貯水槽水位計（電波式）は、第1保管庫・貯水所可搬型情報収取装置と接続することにより、再処理施設の中央制御室及び緊急時対策所へ伝送する。また、可搬型貯水槽水位計（電波式）は、第1保管庫・貯水所可搬型情報収取装置と接続している情報把握計装設備可搬型発電機から電源供給する。
- ④ 建屋外対応班の班員（再処理）は、運搬車で運搬する可搬型建屋外ホース（金具類及び可搬型第1貯水槽給水流量計）の運搬及び設置を行う。
- ⑤ 建屋外対応班の班員（再処理）は、大型移送ポンプ車を淡水取水源の取水場所近傍に移動及び設置する。
- ⑥ 建屋外対応班の班員（再処理）は、淡水取水源の取水場所近傍に設置した大型移送ポンプ車の運転準備を行い、大型移送ポンプ車付属の水中ポンプ（ポンプユニット）※1を淡水取水源の取水箇所に設置する。

※1 大型移送ポンプ車の取水ポンプを示す。取水ポンプの吸込部には、ストレーナを設置しており、異物の混入を防止す

る。なお、ストレーナが目詰まりした場合は、清掃を行う。

- ⑦ 建屋外対応班の班員（再処理）は、可搬型建屋外ホースを淡水取水源から第1貯水槽まで敷設し、可搬型建屋外ホースと可搬型第1貯水槽給水流量計及び大型移送ポンプ車を接続する。
- ⑧ 建屋外対応班の班員（再処理）は、大型移送ポンプ車の試運転を行う。併せて敷設した可搬型建屋外ホースの状態を確認する。
- ⑨ 建屋外対応班の班員（再処理）は、実施責任者の指示により大型移送ポンプ車による淡水取水源から第1貯水槽への水の補給を開始する。淡水取水源から第1貯水槽への水の補給中は、可搬型第1貯水槽給水流量計の流量を確認し、大型移送ポンプ車の回転数及び弁開度を操作する。淡水取水源から第1貯水槽への水の補給時に必要な監視項目は、可搬型第1貯水槽給水流量計の第1貯水槽給水流量及び第1貯水槽の貯水槽水位である。
- ⑩ 実施責任者は、建屋外対応班の班員（再処理）から可搬型第1貯水槽給水流量計が所定の流量であること及び可搬型貯水槽水位計（ロープ式）又は可搬型貯水槽水位計（電波式）にて第1貯水槽が所定の水位であることの報告を受け、淡水取水源から第1貯水槽へ水が補給されていることを確認する。淡水取水源から第1貯水槽へ水が補給されていることの確認に必要な監視項目は、可搬型第1貯水槽給水流量計の第1貯水槽給水流量及び第1貯水槽の貯水槽水位である。

(c) 操作の成立性

二又川取水場所Bから第1貯水槽へ水を補給する対応は、実施責任者、建屋外対応班長及び情報管理班の5人、建屋外対応班の班員

(再処理) 14 人の合計 19 人にて作業を実施した場合、水の補給開始まで本対策の実施判断後 4 時間以内で対処可能である。

淡水取水設備貯水池から第 1 貯水槽へ水を補給する対応は、実施責任者、建屋外対応班長及び情報管理班の 5 人、建屋外対応班の班員 (再処理) 14 人の合計 19 人にて作業を実施した場合、水の補給開始まで本対策の実施判断後 4 時間以内で対処可能である。

敷地内西側貯水池から第 1 貯水槽へ水を補給する対応は、実施責任者、建屋外対応班長及び情報管理班の 5 人、建屋外対応班の班員 (再処理) 14 人の合計 19 人にて作業を実施した場合、水の補給開始まで本対策の実施判断後 4 時間以内で対処可能である。

なお、本対策は、重大事故等対処設備を用いた対処に係る要員及び時間に加えて、本対策を実施するための要員及び時間を確保可能な場合に着手を行うこととしているため、重大事故等対処設備を用いた対処に悪影響を及ぼすことはない。

重大事故等の対処においては、通常的安全対策に加えて、放射線環境や作業環境に応じた防護具の配備を行い、移動時及び作業時の状況に応じて着用することとする。線量管理については、個人線量計を着用し、1 作業当たり 10mSv 以下とすることを目安に管理する。さらに、実施組織要員の作業場所への移動及び作業においては、作業場所の線量率の把握及び状況に応じた対応を行うことにより、実施組織要員の被ばく線量を可能な限り低減する。重大事故等の対処時においては、再処理施設の中央制御室等との連絡手段を確保する。夜間及び停電時においては、確実に運搬及び移動ができるように、可搬型照明を配備する。



d. 重大事故等時の対応手段の選択

重大事故等時の対応手段の選択方法は以下のとおり。

重大事故等時，第1貯水槽を水源とした対応を継続するために，第2貯水槽及び敷地外水源から第1貯水槽へ水を補給する必要がある場合には，第1貯水槽へ水を補給するための対応手順に従い，第2貯水槽から第1貯水槽への水の補給準備及び水の補給作業に続けて，敷地外水源から第1貯水槽への水の補給準備及び水の補給作業を実施する。

なお，第2貯水槽へ水を補給することも可能である。

## 2. 1. 6. 2. 2. 3 水源を切り替えるための対応

### (1) 第2貯水槽から敷地外水源へ第1貯水槽への水の補給源の切り替え

重大事故等時，第2貯水槽から敷地外水源に第1貯水槽への水の補給源を切り替えることを想定し，水の補給源を切り替える手段がある。

火山の影響により，降灰予報（「やや多量」以上）が確認された場合は，重大事故等の進展状況に応じて事前の対応作業として，可搬型建屋外ホースの敷設を行い除灰作業の準備を実施する。また，降灰が確認されたのち必要に応じ，除灰作業を実施する。

#### (a) 手順着手の判断基準

第2貯水槽から敷地外水源への切り替えが必要になった場合

#### (b) 操作手順

第2貯水槽から敷地外水源へ第1貯水槽への水の補給源の切り替えの手順の概要は以下のとおり。

本手順の成否は，第1貯水槽への補給水流量が所定の流量となったこと及び第1貯水槽の水位が所定水位となったことにより確認する。

水源の位置を第2. 1. 6. 1 図に示す。手順の概要フローを第2. 1. 6. 2 図に，作業と所要時間を第2. 1. 6. 13 図及び第2. 1. 6. 14 図に示す。

- ① 実施責任者は，手順着手の判断基準に基づき，第1貯水槽への水の補給準備及び水源の切り替え準備の開始を建屋外対応班の班員（再処理）又は建屋外対応班の班員（MOX）に指示する。  
建屋外対応班の班員（再処理）又は建屋外対応班の班員（MO

X) は、実施責任者の指示により敷地外水源から第1貯水槽への水の補給及び水源の切り替えを行うための作業を開始する。なお、本対処で用いる第1貯水槽の水位を確認するための設備は、「b. 敷地外水源を水の補給源とした、第1貯水槽への水の補給の手順」に、第2貯水槽の水位の確認するための設備は、「a. 第2貯水槽を水の補給源とした、第1貯水槽への水の補給の手順」において運搬及び設置を行う。

- ② 建屋外対応班の班員（再処理）又は建屋外対応班の班員（MO X）は、使用する資機材の確認を行う。
- ③ 建屋外対応班の班員（再処理）又は建屋外対応班の班員（MO X）は、大型移送ポンプ車を敷地外水源の取水場所近傍に移動し、設置する。なお、第2貯水槽に設置している大型移送ポンプ車を敷地外水源近傍へ移動、設置させる場合は、手順⑧にて大型移送ポンプ車を停止させたのちに、大型移送ポンプ車を第2貯水槽近傍から敷地外水源近傍に移動し、設置する。
- ④ 建屋外対応班の班員（再処理）又は建屋外対応班の班員（MO X）は、運搬車で運搬する可搬型建屋外ホース（金具類及び可搬型第1貯水槽給水流量計）の運搬及び設置を行う。
- ⑤ 建屋外対応班の班員（再処理）又は建屋外対応班の班員（MO X）は、可搬型建屋外ホースをホース展張車により運搬し、敷地外水源から第1貯水槽まで敷設し、可搬型建屋外ホース、大型移送ポンプ車及び可搬型第1貯水槽給水流量計を接続する。
- ⑥ 建屋外対応班の班員（再処理）又は建屋外対応班の班員（MO X）は、敷地外水源の取水場所に設置した大型移送ポンプ車付属の水中ポンプ（ポンプユニット※1）と敷地外水源から第1

貯水槽まで敷設した可搬型建屋外ホースを接続し、取水箇所に設置する。

- ※1 大型移送ポンプ車の取水ポンプを示す。取水ポンプの吸込部には、ストレーナを設置しており、異物の混入を防止する。なお、ストレーナが目詰まりをした場合は、清掃を行う。
- ⑦ 建屋外対応班の班員（再処理）又は建屋外対応班の班員（MOX）は、大型移送ポンプ車の試運転を行う。併せて、敷設した可搬型建屋外ホースの状態を確認する。
- ⑧ 建屋外対応班の班員（再処理）又は建屋外対応班の班員（MOX）は、第2貯水槽の水位の状況を確認し、状況に応じて、第2貯水槽から第1貯水槽への水の補給を停止する。水の補給停止後、実施責任者に報告する。第2貯水槽から第1貯水槽への水の補給を停止するのに必要な監視項目は、第2貯水槽の貯水槽水位である。なお、第2貯水槽に設置している大型移送ポンプ車を敷地外水源近傍へ移動、設置させる場合は、手順③、⑤、⑥及び⑦を実施する。
- ⑨ 実施責任者は、第1貯水槽を水源とした対処が継続している場合、大型移送ポンプ車による敷地外水源から第1貯水槽への水の補給の開始を建屋外対応班の班員（再処理）又は建屋外対応班の班員（MOX）に指示する。敷地外水源から第1貯水槽への水の補給中は、可搬型第1貯水槽給水流量計の第1貯水槽給水流量を確認し、大型移送ポンプ車の回転数及び弁開度を操作する。敷地外水源から第1貯水槽への水の補給時に必要な監視項目は、可搬型第1貯水槽給水流量計の第1貯水槽給水流量及び第1貯水槽の貯水槽水位である。

- ⑩ 実施責任者は、可搬型第1貯水槽給水流量計の第1貯水槽給水流量が所定の流量であること及び第1貯水槽が所定の水位であることの確認をもって、補給源の切り替えが完了したことを確認する。補給源の切り替えが完了したことを確認するのに必要な監視項目は、可搬型第1貯水槽給水流量計の第1貯水槽給水流量及び第1貯水槽の貯水槽水位である。

(c) 操作の成立性

第2貯水槽から敷地外水源へ水の補給源の切り替えの対応は、実施責任者、建屋外対応班長、情報管理班及びMOX燃料加工施設情報管理班長の6人、建屋外対応班の班員（再処理）26人、建屋外対応班の班員（MOX）10人の合計42人にて作業を実施した場合、水の補給源の切り替え完了まで、第2貯水槽から第1貯水槽への水の補給準備完了後7時間以内で対処可能である。なお、MOX燃料加工施設での単独発災の場合における水の補給源の切り替えの対応は、実施責任者、建屋外対応班長、情報管理班及びMOX燃料加工施設情報管理班長の6人、建屋外対応班の班員（MOX）10人、建屋外対応班の班員（再処理）4人の合計20人にて作業を実施した場合、燃料加工建屋における放水設備による大気中への放射性物質の拡散抑制の準備完了後14時間以内に対処可能である。

重大事故等の対処においては、通常的安全対策に加えて、放射線環境や作業環境に応じた防護具の配備を行い、移動時及び作業時の状況に応じて着用することとする。線量管理については、個人線量計を着用し、1作業当たり10mSv以下とすることを目安に管理する。さらに、実施組織要員の作業場所への移動及び作業においては、作業場所の線

量率の把握及び状況に応じた対応を行うことにより、実施組織要員の被ばく線量を可能な限り低減する。重大事故等の対処時には、再処理施設の中央制御室等との連絡手段を確保する。夜間及び停電時には、確実に運搬及び移動ができるように、可搬型照明を配備する。

## (2) 重大事故等時の対応手段の選択

重大事故等時の対応手段の選択方法は以下のとおり。

第2貯水槽から敷地外水源へ第1貯水槽への水の補給源を切り替える場合には、補給源の切り替えるための対応手順に従い、補給源の切り替え作業を実施する。

## 2. 1. 6. 2. 2. 4 その他の手順項目について考慮する手順

水源からの取水とそれに伴う手順及び設備については、「2. 1. 5 工場等外への放射性物質の拡散を抑制するための手順等」にて整備する。

燃料の補給手順については「2. 1. 7 電源の確保に関する手順等」にて整備する。

貯水槽への水位計の設置に関連する第1保管庫・貯水所及び第2保管庫・貯水所への情報把握収集伝送設備の設置については、「2. 1. 9 緊急時対策所の居住性等に関する手順等」にて整備する。

各手順で定める、可搬型建屋外ホースの敷設、大型移送ポンプ車の移動及び設置の手順は、アクセスルート状況によって選定されたどのホースの敷設ルートにおいても同じである。また、取水箇所から水の供給又は補給先までのホースの敷設ルートにより、可搬型建屋外ホースの数量を決定する。

各手順におけるホースの敷設ルートは、作業時間を考慮し、送水開始までの時間が最短になる組合せを優先して確保する。

第2. 1. 6. 3表 機能喪失を想定する設計基準事故対応設備と整備する  
 手順, 対応手段, 対応設備及び手順書一覧 (1 / 5)

分類	機能喪失を想定する 設計基準設備	対応 手段	対応設備		手順書
水源の確保の対応	—	水源の確保	水供給設備 ・第1貯水槽 ・第2貯水槽 ・可搬型貯水槽水位計 (ロープ式) ・可搬型貯水槽水位計 (電波式) 情報把握収集伝送設備 ・第1保管庫・貯水所可搬型情報収集装置 ・第2保管庫・貯水所可搬型情報収集装置 ・情報把握計装設備可搬型発電機	重大事故等対応設備	重大事故等発生時対応手順書等にて整備する。
			・貯水槽水位計	自主対策設備	



第2. 1. 6. 3表 機能喪失を想定する設計基準事故対応設備と整備する  
 手順, 対応手段, 対応設備及び手順書一覧 (2 / 5)

分類	機能喪失を想定する 設計基準設備	対応 手段	対応設備		手順書
第1貯水槽へ水を補給するための対応	—	第2貯水槽を水の補給源とした, 第1貯水槽への水の補給	水供給設備 ・第1貯水槽 ・第2貯水槽 ・大型移送ポンプ車 ・可搬型建屋外ホース ・ホース展張車 ・運搬車 ・可搬型貯水槽水位計 (ロープ式) ・可搬型貯水槽水位計 (電波式) ・可搬型第1貯水槽給水量計 補機駆動用燃料補給設備 ・軽油貯槽 ・軽油用タンクローリ 情報把握収集伝送設備 ・第1保管庫・貯水所可搬型情報収集装置 ・第2保管庫・貯水所可搬型情報収集装置 ・情報把握計装設備可搬型発電機	重大事故等対応設備	重大事故等発生時対応手順書等にて整備する。
			・貯水槽水位計	自主対策設備	

第2. 1. 6. 3表 機能喪失を想定する設計基準事故対応設備と整備する手順, 対応手段, 対応設備及び手順書一覧 (3 / 5)

分類	機能喪失を想定する設計基準設備	対応手段	対応設備		手順書
第1貯水槽へ水を補給するための対応	—	敷地外水源を水の補給源とした, 第1貯水槽への水の補給	<p>水補給設備</p> <ul style="list-style-type: none"> <li>・第1貯水槽</li> <li>・第2貯水槽</li> <li>・大型移送ポンプ車</li> <li>・可搬型建屋外ホース</li> <li>・ホース展張車</li> <li>・運搬車</li> <li>・可搬型貯水槽水位計 (ロープ式)</li> <li>・可搬型貯水槽水位計 (電波式)</li> <li>・可搬型第1貯水槽給水量計</li> </ul> <p>補機駆動用燃料補給設備</p> <ul style="list-style-type: none"> <li>・軽油貯槽</li> <li>・軽油用タンクローリ</li> </ul> <p>情報把握収集伝送設備</p> <ul style="list-style-type: none"> <li>・第1保管庫・貯水所可搬型情報収集装置</li> <li>・第2保管庫・貯水所可搬型情報収集装置</li> <li>・情報把握計装設備可搬型発電機</li> </ul>	重大事故等対応設備	重大事故等発生時対応手順書等にて整備する。
			<ul style="list-style-type: none"> <li>・貯水槽水位計</li> </ul>	自主対策設備	

第2. 1. 6. 3表 機能喪失を想定する設計基準事故対応設備と整備する  
 手順, 対応手段, 対応設備及び手順書一覧 (4 / 5)

分類	機能喪失を想定する 設計基準設備	対応 手段	対応設備		手順書
第1貯水槽へ水を補給するための対応	—	淡水取水源を水の補給源とした, 第1貯水槽への水の補給	水供給設備 ・第1貯水槽 ・大型移送ポンプ車 ・可搬型建屋外ホース ・ホース展張車 ・運搬車 ・可搬型貯水槽水位計 (ロープ式) ・可搬型貯水槽水位計 (電波式) ・可搬型第1貯水槽給水流量計 情報把握収集伝送設備 ・第1保管庫・貯水所可搬型情報収集装置 ・情報把握計装設備可搬型発電機	重大事故等対応設備	重大事故等発生時対応手順書等にて整備する。
			・淡水取水設備貯水池 ・敷地内西側貯水池 ・貯水槽水位計	自主対策設備	

第2. 1. 6. 3表 機能喪失を想定する設計基準事故対応設備と整備する手順, 対応手段, 対応設備及び手順書一覧 (5 / 5)

分類	機能喪失を想定する設計基準設備	対応手段	対応設備		手順書
水源を切り替えるための対応	—	第2貯水槽から敷地外水源へ第1貯水槽への水の供給源の切り替え	<p>水供給設備</p> <ul style="list-style-type: none"> <li>・第1貯水槽</li> <li>・第2貯水槽</li> <li>・大型移送ポンプ車</li> <li>・可搬型建屋外ホース</li> <li>・ホース展張車</li> <li>・運搬車</li> <li>・可搬型貯水槽水位計 (ロープ式)</li> <li>・可搬型貯水槽水位計 (電波式)</li> <li>・可搬型第1貯水槽給水量計</li> </ul> <p>補機駆動用燃料補給設備</p> <ul style="list-style-type: none"> <li>・軽油貯槽</li> <li>・軽油用タンクローリ</li> </ul> <p>情報把握収集伝送設備</p> <ul style="list-style-type: none"> <li>・第1保管庫・貯水所可搬型情報収集装置</li> <li>・第2保管庫・貯水所可搬型情報収集装置</li> <li>・情報把握計装設備可搬型発電機</li> </ul>	重大事故等対応設備	重大事故等発生時対応手順書等にて整備する。
			<ul style="list-style-type: none"> <li>・貯水槽水位計</li> </ul>	自主対策設備	

第2. 1. 6. 4表 計装設備を用いて監視するパラメータ (1/2)

対応手段	重大事故等の対応に必要な監視項目	監視パラメータ (計器)	
水源の確保の対応手順 水源の確保			
重大事故等発生時対応手順書	判断基準	<b>【着手判断】</b> 水源の確保	- (MOX燃料加工施設の状況確認)
		<b>【実施判断】</b> - (対策準備の進捗)	- (対策の準備完了)
		<b>【成否判断】</b> - (水源の確保)	- (水源の確保完了)
	操作	貯水槽水位	貯水槽水位計
		貯水槽水位	可搬型貯水槽水位計 (ロープ式)
		貯水槽水位	可搬型貯水槽水位計 (電波式)
水源へ水を補給するための対応手順 第1貯水槽へ水を補給するための対応			
重大事故等発生時対応手順書	判断基準	<b>【着手判断】</b> 第1貯水槽への水の補給	- (MOX燃料加工施設の状況確認)
		<b>【実施判断】</b> - (対策準備の進捗)	- (対策の準備完了)
		<b>【成否判断】</b> 貯水槽水位  第1貯水槽給水流量	貯水槽水位計 可搬型貯水槽水位計(ロープ式) 可搬型貯水槽水位計(電波式) 可搬型第1貯水槽給水流量計
	操作	貯水槽水位	貯水槽水位計
		貯水槽水位	可搬型貯水槽水位計(ロープ式)
		貯水槽水位	可搬型貯水槽水位計(電波式)
		第1貯水槽給水流量	可搬型第1貯水槽給水流量計

第2. 1. 6. 4表 計装設備を用いて監視するパラメータ (2/2)

対応手段	重大事故等の対応に必要な監視項目	監視パラメータ (計器)	
水源を切り替えるための対応手順 第2貯水槽から敷地外水源に第1貯水槽へ水の補給源の切り替え			
重大事故等発生時対応手順書	判断基準	<b>【着手判断】</b> 水の補給源の切り替え	- (MOX燃料加工施設の状況確認)
		<b>【実施判断】</b> - (対策準備の進捗)	- (対策の準備完了)
		<b>【成否判断】</b> 貯水槽水位  第1貯水槽給水流量	貯水槽水位計 可搬型貯水槽水位計(ロープ式) 可搬型貯水槽水位計(電波式)  可搬型第1貯水槽給水流量計
	操作	貯水槽水位	貯水槽水位計
		貯水槽水位	可搬型貯水槽水位計(ロープ式)
		貯水槽水位	可搬型貯水槽水位計(電波式)
		第1貯水槽給水流量	可搬型第1貯水槽給水流量計

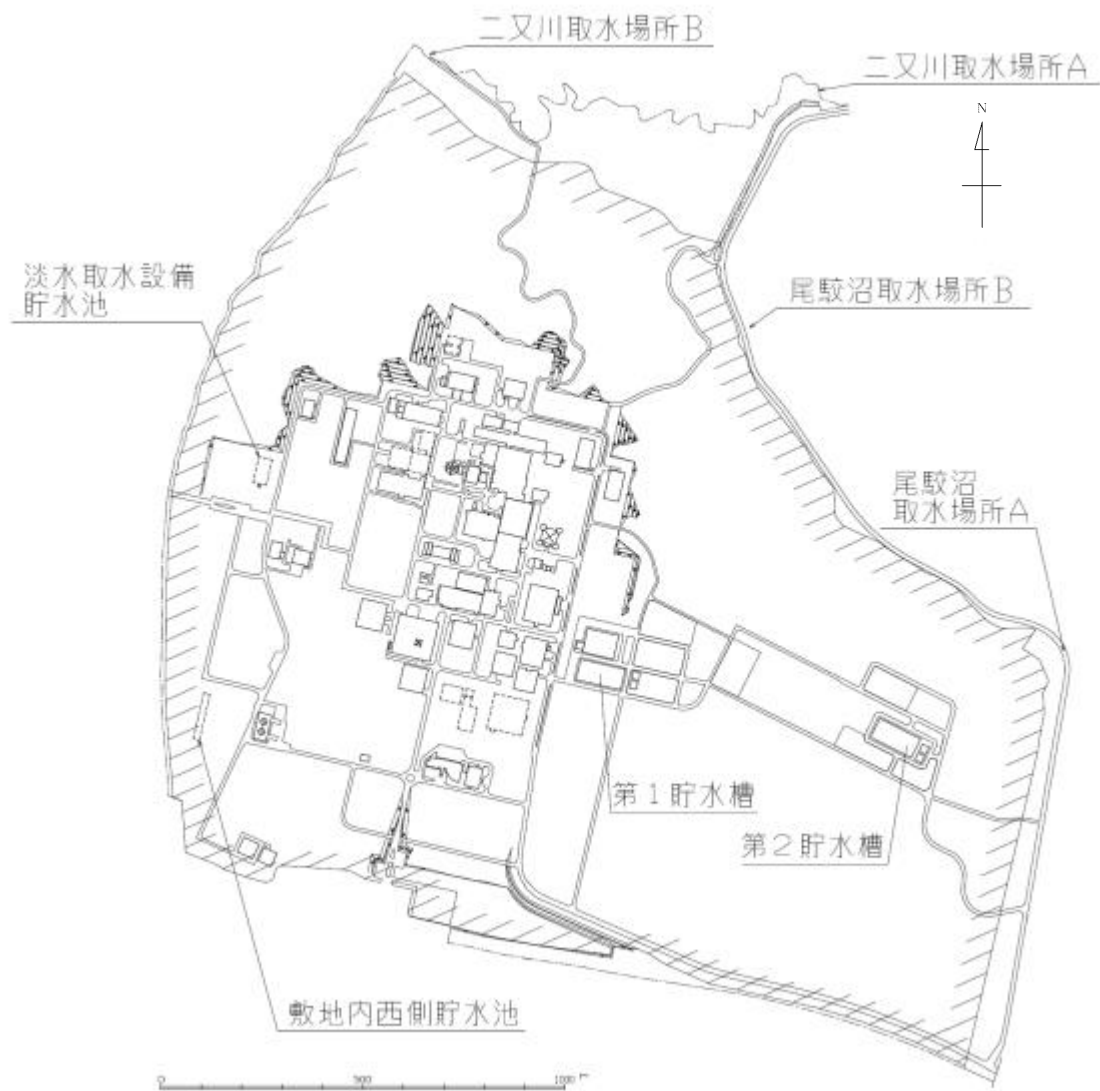

第2. 1. 6. 1図 水源の配置図

※1 重大事故等への対処の移行判断  
 以下のいずれかの対処を行う必要がある場合

- ・MOX燃料加工施設対策班長が「イ. 核燃料物質等の閉じ込める機能の喪失に対処するための手順等」への着手を実施責任者に報告し、実施責任者が重大事故等対策を実施する体制への移行を判断した場合
- ・「2.1.5 工場等外への放射性物質の拡散を抑制するための手順等」のうち「2.1.5.2.2.1 大気中への放射性物質の拡散を抑制するための対応手段」の「(1) 放水設備による大気中への放射性物質の拡散抑制」への着手判断をした場合
- ・「2.1.5 工場等外への放射性物質の拡散を抑制するための手順等」のうち「2.1.5.2.2.3 燃料加工建屋周辺における航空機衝突による航空機燃料火災に対応するための対応手段」の「(2) 燃料加工建屋周辺における航空機衝突による航空機燃料火災の対応」への着手判断をした場合

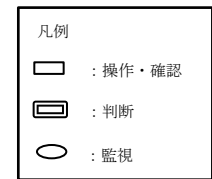
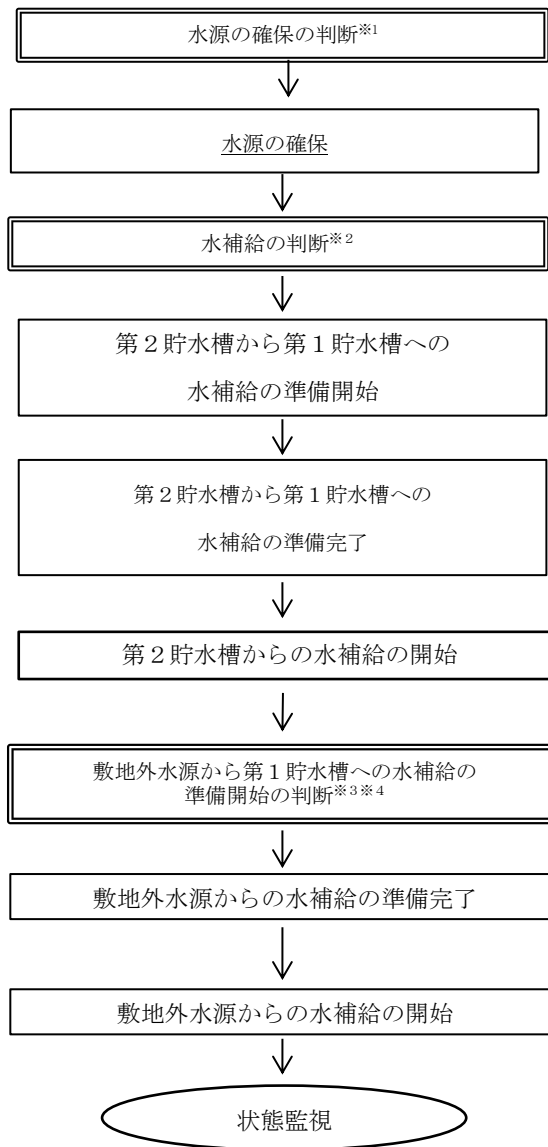

※2 水補給の対処の移行判断  
 ・「2.1.5 工場等外への放射性物質の拡散を抑制するための手順等」のうち、「2.1.5.2.2.1 大気中への放射性物質の拡散を抑制するための対応手順」の対処の実施を判断した場合。

※3 敷地外水源から第1貯水槽への水補給作業開始  
 ・第2貯水槽から第1貯水槽への水の補給準備が完了した場合。  
 ・燃料加工建屋における大気中への放射性物質の拡散抑制の準備が完了した場合。

※4 水源の切り替え判断  
 ・第2貯水槽から敷地外水源への切り替えが必要になった場合。

第2.1.6.2図 「水源の確保」及び「第1貯水槽への水の補給」の手順の概要



対策	作業番号	作業	作業班	要員数	所要時間 (時:分)	経過時間(時間)														備考		
						1:00	2:00	3:00	4:00	5:00	6:00	7:00	8:00	9:00	10:00	11:00	12:00	13:00	14:00		15:00	16:00
水源の確保	—	—	実施責任者	1	—	▽移行判断																
			建屋外対応班長	1	—																	
			情報管理班	3	—																	
	1	・第1貯水槽，第2貯水槽の水位及びホース敷設ルート の状況の確認	燃料給油1班 燃料給油2班	2	0:35	■																
	2	・敷地外水源の状況及びホース敷設ルート の状況の確認	建屋外7班	2	0:35	■																
	3	・第1貯水槽への可搬型貯水槽水位計（電波式） の設置	建屋外1班	2	0:30	■																
	4	・第2貯水槽への可搬型貯水槽水位計（電波式） の設置	建屋外3班	2	0:30																	■

第2.1.6.3図 「水源の確保」の作業と所要時間

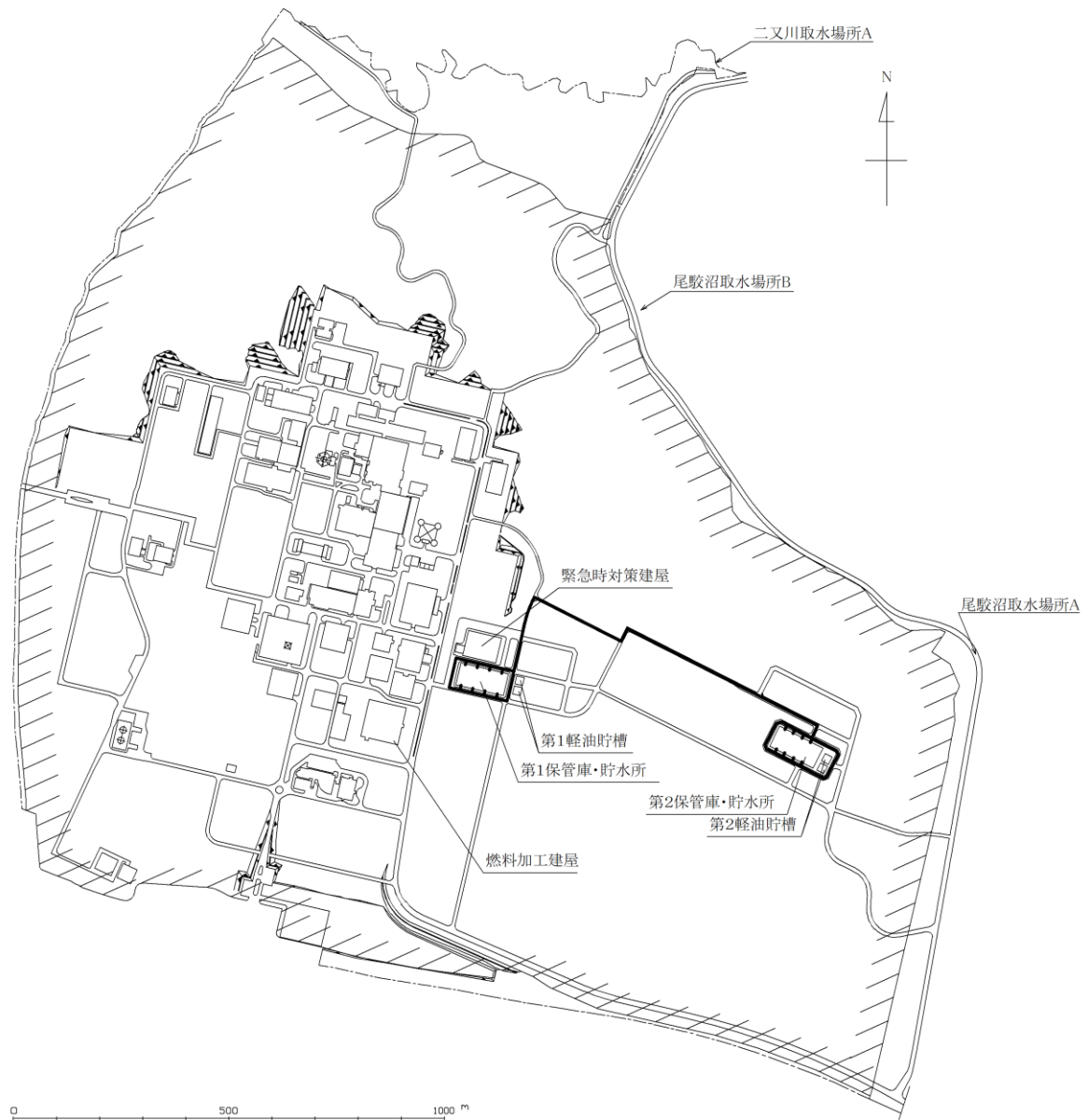

第2.1.6.4図 「水供給」の可搬型建屋外ホース敷設ルート（第2貯水槽～第1貯水槽）（北ルート）

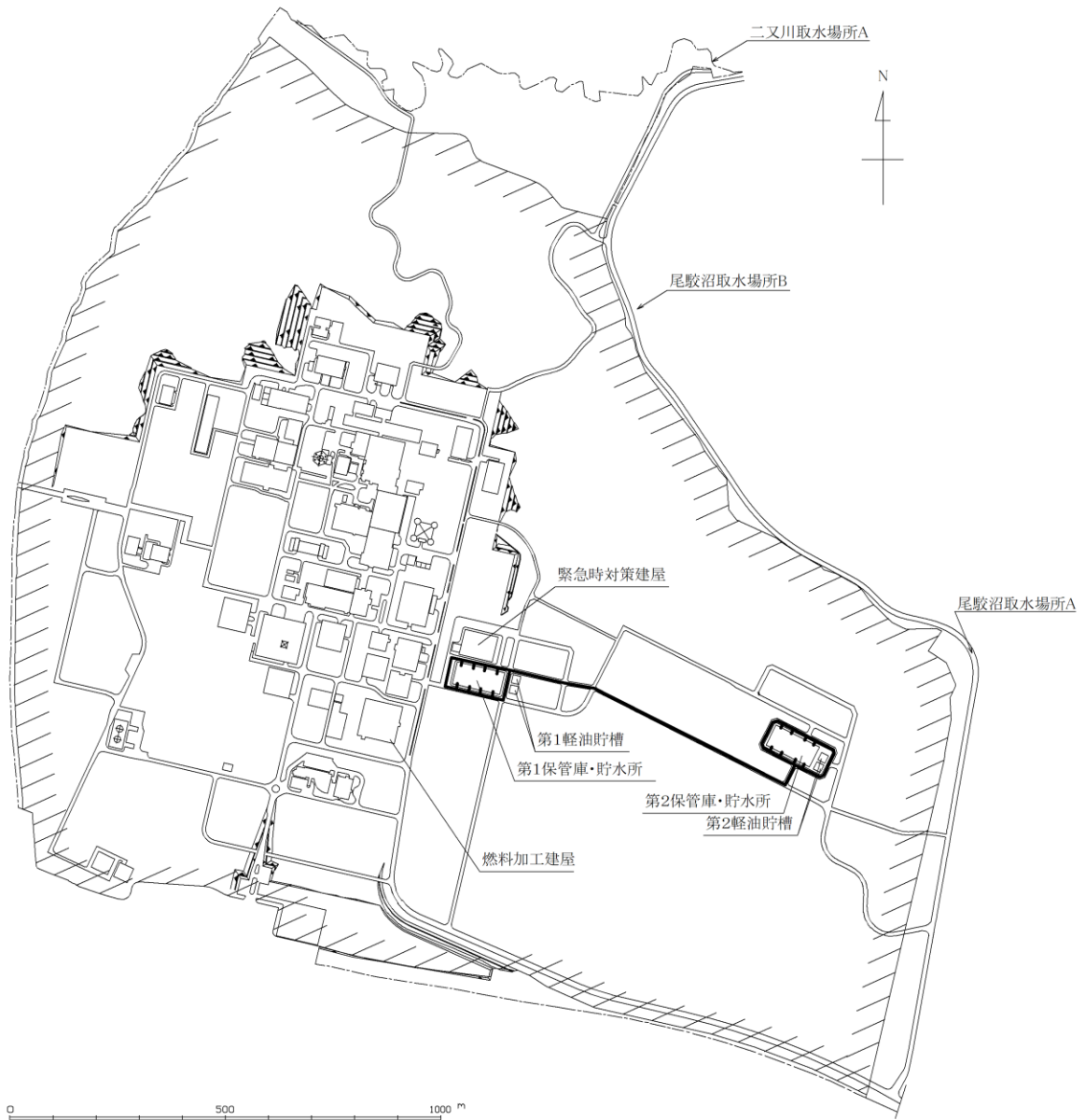

第2. 1. 6. 5 図 「水供給」の可搬型建屋外ホース敷設ルート（第2貯水槽～第1貯水槽）（南ルート）

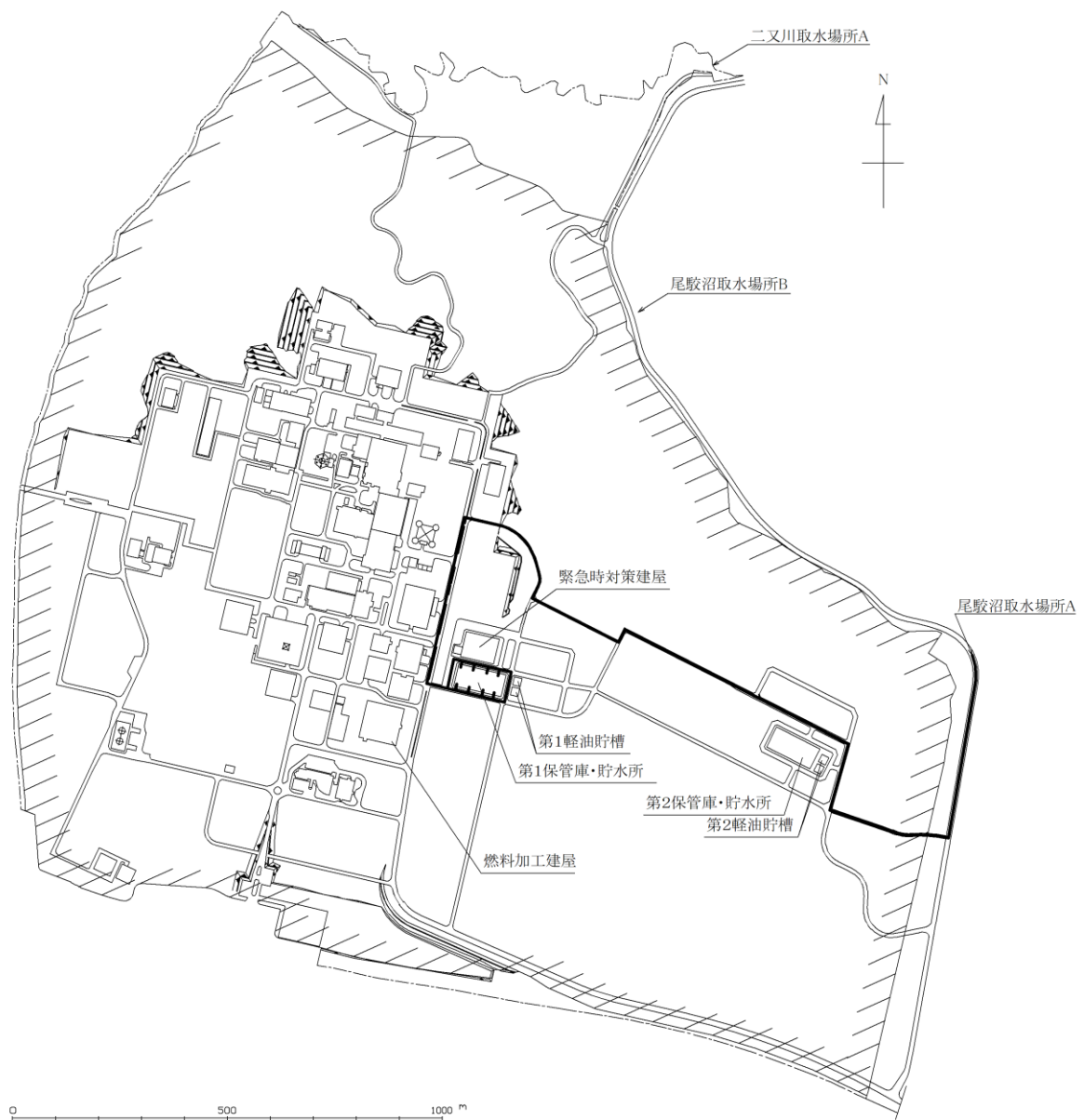

第2.1.6.6図 「水供給」の可搬型建屋外ホース敷設ルート（第1貯水槽～尾駮沼取水場所A）（北ルート）

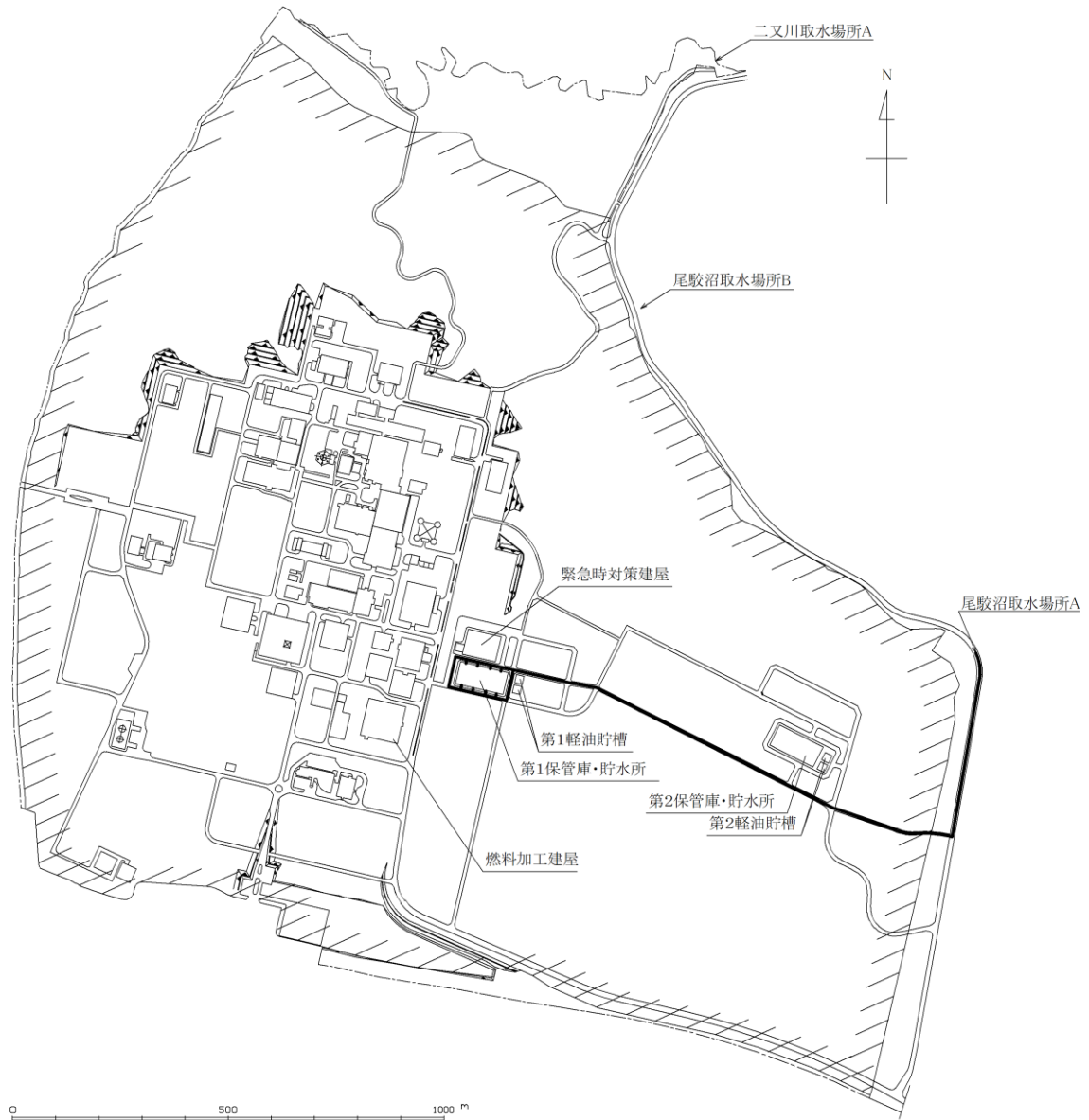

第2. 1. 6. 7 図 「水供給」の可搬型建屋外ホース敷設ルート（第1貯水槽～尾駮沼取水場所A）（南ルート）

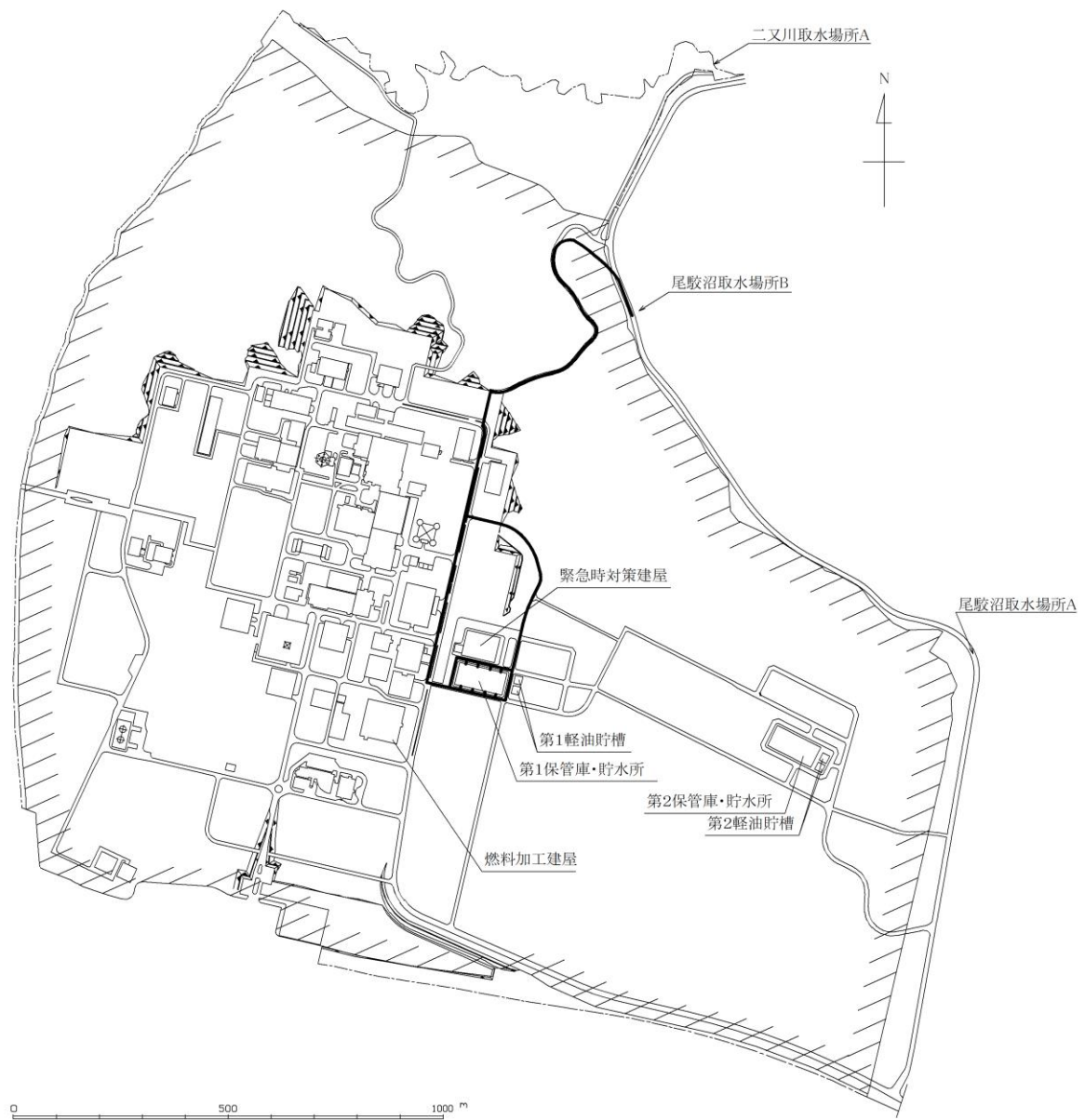

第2. 1. 6. 8 図 「水供給」の可搬型建屋外ホース敷設ルート（第1貯水槽～尾駁沼取水場所B）（東ルート）

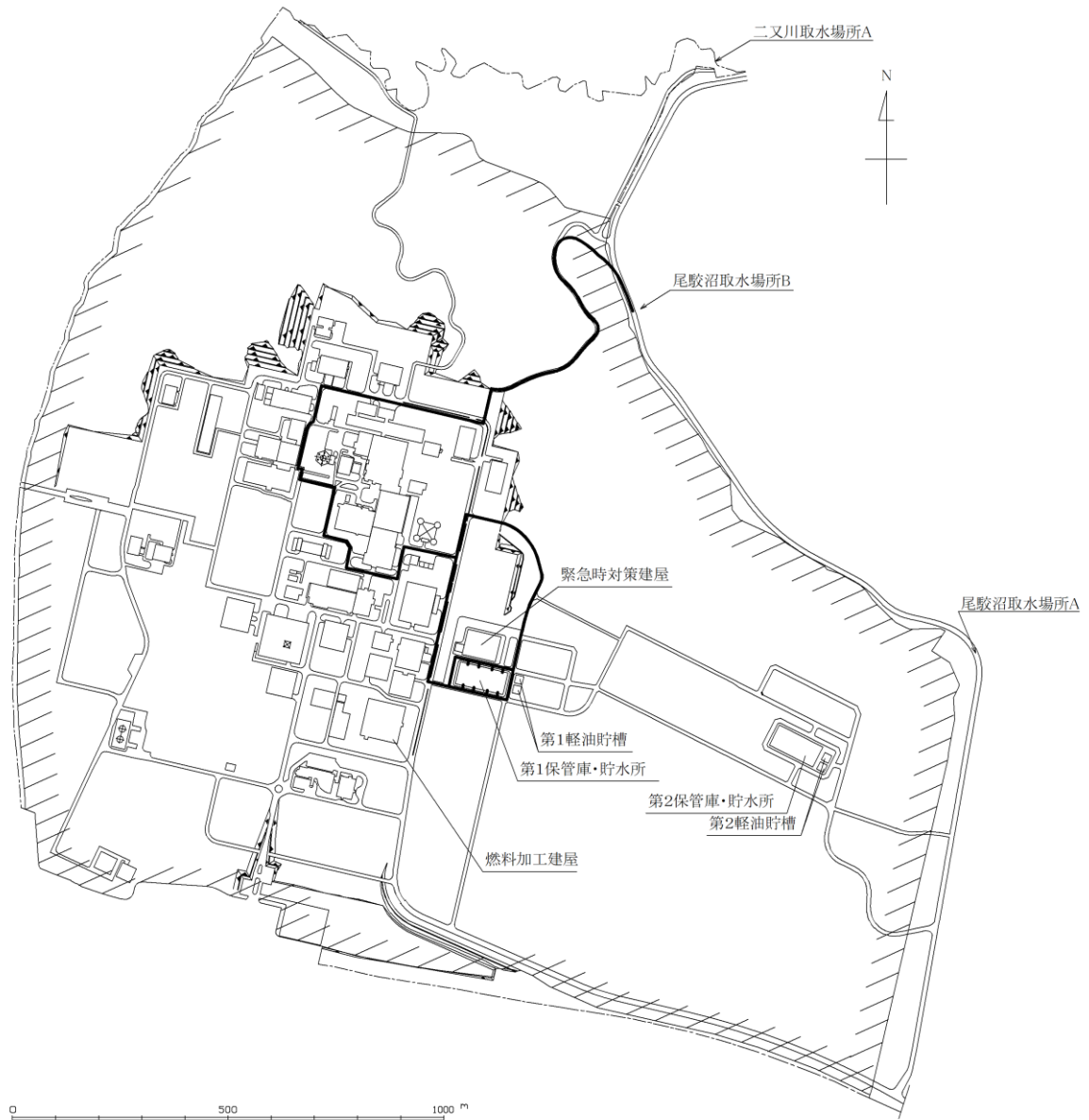

第 2 . 1 . 6 . 9 図 「水供給」の可搬型建屋外ホース敷設ルート（第 1 貯水槽～尾駮沼取水場所 B）（西ルート）

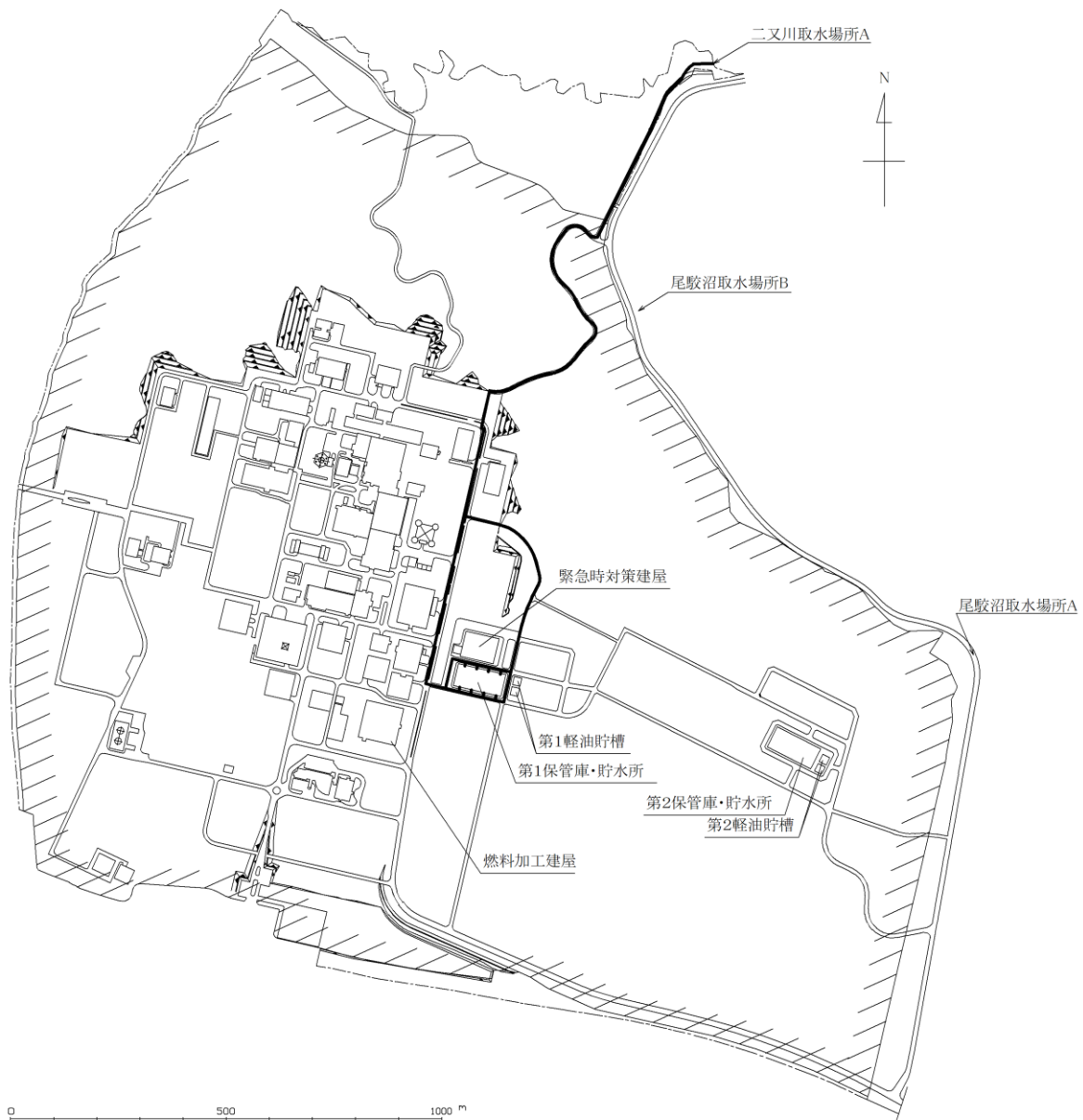

第2. 1. 6. 10 図 「水供給」の可搬型建屋外ホース敷設ルート（第1貯水槽～二又川取水場所A）（東ルート）



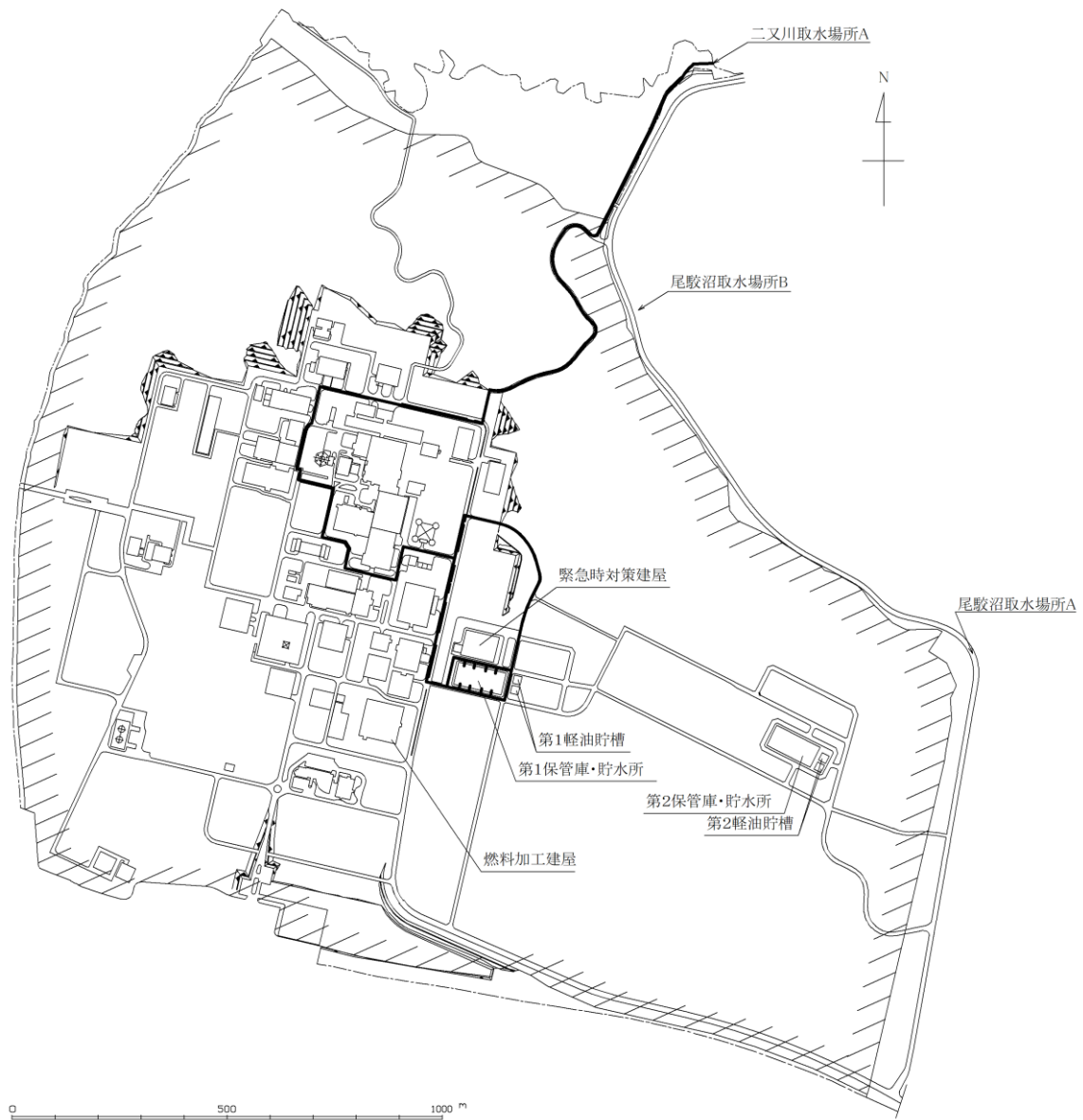

第 2 . 1 . 6 . 11 図 「水供給」の可搬型建屋外ホース敷設ルート（第 1 貯水槽～二又川取水場所 A）（西ルート）

対策	作業番号	作業	作業班	要員数	所要時間 (時:分)	経過時間(時間)																	備考	
						1:00	2:00	3:00	4:00	5:00	6:00	7:00	8:00	9:00	10:00	11:00	12:00	13:00	14:00	15:00	16:00	17:00		
第1貯水槽へ水を補給するための対応	第2貯水槽を水の補給源とした、第1貯水槽への水の補給	-	実施責任者	1	-	[作業時間軸]																		
		-	建屋外対応班長	1	-	[作業時間軸]																		
		-	情報管理班	3	-	[作業時間軸]																		
		1	・使用する資機材の確認 ・第2貯水槽へ可搬型貯水槽水位計（電波式）等の運搬及び設置	建屋外1班 建屋外2班 建屋外3班 建屋外4班 建屋外5班	10	0:30	[作業時間軸]																	
		2	・運搬車で運搬する可搬型建屋外ホースの設置（金具類、可搬型第1貯水槽給水流量計）	建屋外1班	2	0:30	[作業時間軸]																	
		3	・大型移送ポンプ車を第2貯水槽に移動（大型移送ポンプ車1台）	建屋外2班	2	0:30	[作業時間軸]																	
		4	・大型移送ポンプ車の設置	建屋外1班 建屋外2班 建屋外3班 建屋外4班 建屋外5班	10	1:00	[作業時間軸]																	
		5	・ホース展張車による可搬型建屋外ホースの敷設及び接続（ホース展張車2台で敷設）	建屋外1班 建屋外2班 建屋外3班 建屋外4班 建屋外5班	10	0:30	[作業時間軸]																	
6	・大型移送ポンプ車の試運転及びホースの状態確認	建屋外3班 建屋外4班 建屋外5班	6	0:30	[作業時間軸]																			
7	・第2貯水槽から第1貯水槽への水の補給及び状態監視（水位・流量）	建屋外1班 建屋外2班	4	-	[作業時間軸]																			

第2. 1. 6. 12 図 「第1貯水槽への水の補給」の作業と所要時間（その1）

対策	作業番号	作業	作業班	要員数	所要時間 (時:分)	経過時間(時間)																				備考
						1:00	2:00	3:00	4:00	5:00	6:00	7:00	8:00	9:00	10:00	11:00	12:00	13:00	14:00	15:00	16:00	17:00	18:00	19:00	20:00	
第1貯水槽への水の補給	-	-	実施責任者	1	-	[Bar chart showing activity from 1:00 to 25:00]																				
			建屋外対応班長	1	-	[Bar chart showing activity from 1:00 to 25:00]																				
			MOX燃料加工施設情報管理班長	1	-	[Bar chart showing activity from 1:00 to 25:00]																				
			情報管理班	3	-	[Bar chart showing activity from 1:00 to 25:00]																				
	1	・使用する資機材の確認 ・第1貯水槽水位へ可搬型貯水槽水位計(電波式)等の運搬及び設置	建屋外A班 建屋外B班 建屋外C班 建屋外D班 建屋外G班	10	0:30	作業番号2(A班) 作業番号3(B班) 作業番号4(C, D, G班)																				
	2	・敷地外水源に大型移送ポンプ車を移動(大型移送ポンプ車3系統目)	建屋外A班	2	0:30	作業番号1 作業番号C																				
	3	・運搬車で運搬する可搬型建屋外ホースの設置(金具類, 可搬型第1貯水槽給水流量計)	建屋外A班 建屋外B班	4	4:30	作業番号1(B班)    作業番号2(A班) → 作業番号D																				
	4	・ホース展張車による可搬型建屋外ホースの敷設及び接続(ホース展張車2台で敷設)	建屋外A班 建屋外B班 建屋外C班 建屋外D班 建屋外G班	10	5:30	作業番号1(C, D, G班) 作業番号3(A, B班)																				
	5	・大型移送ポンプ車の設置(大型移送ポンプ車3系統目)	建屋外A班 建屋外B班 建屋外C班 建屋外D班 建屋外G班	10	1:00	[Bar chart showing activity from 1:00 to 25:00]																				
6	・試運転及びホースの状態確認(大型移送ポンプ車3系統目)	建屋外A班 建屋外B班 建屋外C班 建屋外D班 建屋外G班	10	0:30	[Bar chart showing activity from 1:00 to 25:00]																					
7	・水の供給及び状態監視(水位, 流量)	建屋外G班	2	-	[Bar chart showing activity from 1:00 to 25:00]																					

第2. 1. 6. 13 図 「第1貯水槽への水の補給」の作業と所要時間(その2)

対策	作業番号	作業	作業班	要員数	所要時間 (時:分)	経過時間(時:分)																備考
						100	200	300	400	500	600	700	800	900	1000	1100	1200	1300	1400	1500	1600	
第1貯水槽への水の補給	—	—	実施責任者	1	—	▽移行判断																
			建屋外対応班長	1	—																	
			MOX燃料加工施設 情報管理班長	1	—																	
			情報管理班	3	—																	
	1	・使用する資機材の確認 ・第1貯水槽へ可搬型貯水槽水位計（電波式）等の運搬及び設置	建屋外1班 建屋外2班 建屋外3班 建屋外4班 建屋外5班 建屋外6班 建屋外7班	14	0:30	作業番号3(1,2班) 作業番号4(3,4,5,6,7班)																本作業のうち、可搬型貯水槽水位計（電波式）を設置する場合は、建屋外1班及び建屋外2班にて実施する。
	2	・敷地外水源に大型移送ポンプ車を移動（大型移送ポンプ車1台目）	建屋外8班 建屋外9班	2	0:30	作業番号7																
	3	・運搬車で運搬する可搬型建屋外ホースの設置（金具類、可搬型第1貯水槽給水流量計）	建屋外1班 建屋外2班	4	12:00	作業番号1(1,2班)																
	4	・ホース展開車による可搬型建屋外ホースの敷設及び接続（ホース展開車2台で敷設）	建屋外3班 建屋外4班 建屋外5班 建屋外6班 建屋外7班	10	13:30	作業番号1(3,4,5,6,7班)																
	5	・大型移送ポンプ車の設置（大型移送ポンプ車1系統目）	建屋外10班 建屋外11班 建屋外12班 建屋外13班 建屋外14班	10	1:00																	
	6	・試運転及びホースの状態確認（大型移送ポンプ車1系統目）	建屋外10班 建屋外11班 建屋外12班 建屋外13班 建屋外14班	10	0:30	作業番号8(10班) 作業番号9(11,12,13,14班)																
	7	・水の供給及び状態監視（水位、流量）（大型移送ポンプ車1系統目）	建屋外8班 建屋外9班	2	—	作業番号																
	8	・敷地外水源に大型移送ポンプ車を移動（大型移送ポンプ車2系統目）	建屋外10班	2	0:30	作業番号6 → 作業番号11																
	9	・大型移送ポンプの設置（大型移送ポンプ車2系統目）	建屋外11班 建屋外12班 建屋外13班 建屋外14班	8	1:30	作業番号6(11,12,13,14班)																
	10	・試運転及びホースの状態確認（大型移送ポンプ車2系統目）	建屋外11班 建屋外12班 建屋外13班 建屋外14班	8	0:30	作業番号12																
	11	・水の供給及び状態監視（水位、流量）（大型移送ポンプ車2系統目）	建屋外10班	2	—	作業番号8																
12	・敷地外水源に大型移送ポンプ車を移動（大型移送ポンプ車4系統目）	建屋外11班 建屋外12班 建屋外13班 建屋外14班	8	0:30	作業番号10																	
13	・大型移送ポンプ車の設置（大型移送ポンプ車4系統目）	建屋外11班 建屋外12班 建屋外13班 建屋外14班	8	1:30																		
14	・試運転及びホースの状態確認（大型移送ポンプ車4系統目）	建屋外11班 建屋外12班 建屋外13班 建屋外14班	8	0:30																		
15	・水の供給及び状態監視（水位、流量）（大型移送ポンプ車4系統目）	建屋外10班	2	—	作業番号11																	

第2. 1. 6. 14 図 「第1貯水槽への水の補給」の作業と所要時間（その3）

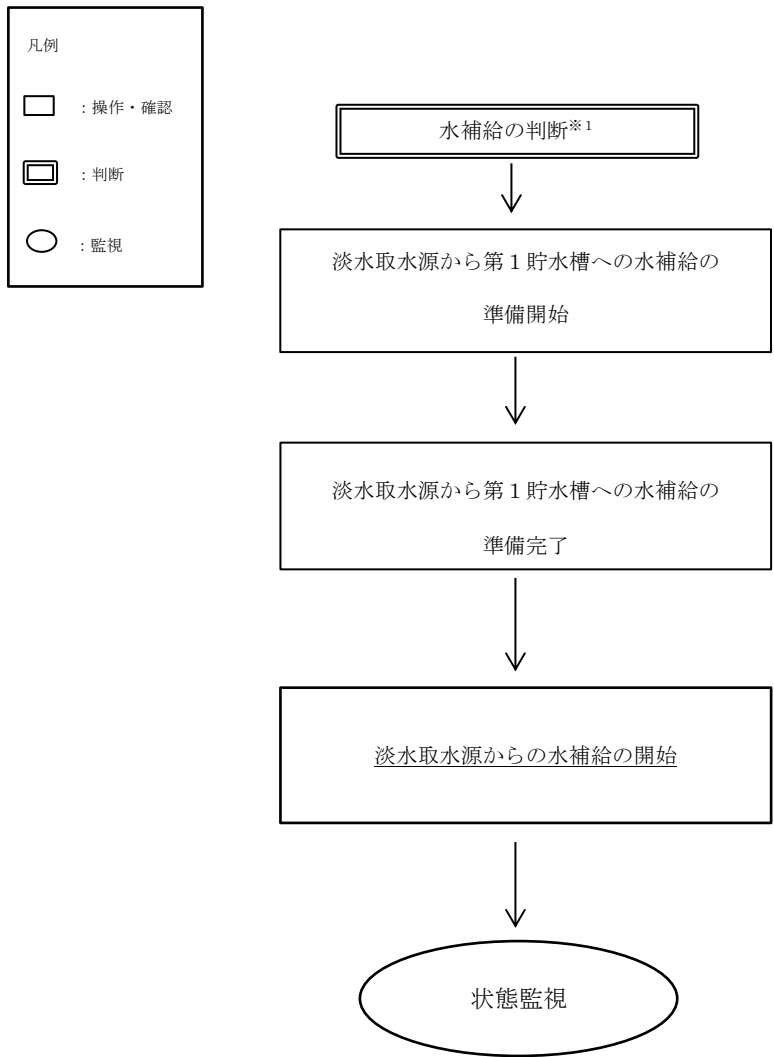

※1 水補給の対処の移行判断  
 ・淡水取水源から第1貯水槽へ補給できる水が確保できる場合。  
 なお、本対応は、重大事故等対処設備を用いた対応に係る要員及び時間とは別に、本対応を実施するための要員及び時間を確保可能な場合に着手する。

第2. 1. 6. 15 図 「淡水取水源を水源とした第1貯水槽への水の補給」の手順の概要

対策	作業番号	作業	作業班	要員数	所要時間 (時:分)	経過時間(時間)												備考	
						1:00	2:00	3:00	4:00	5:00	6:00	7:00	8:00	9:00	10:00	11:00	12:00		13:00
淡水取水 源を水の 補給源と した、第 1貯水槽 への水の 補給	—	—	実施責任者	1	—	[作業バー]													
			建屋外対応 班長	1	—	[作業バー]													
			情報管理班	3	—	[作業バー]													
	1	・使用する資機材の確認 ・第1貯水槽水位へ可搬型貯水槽水位計（電波式）等の運搬及び設置	建屋外1班 建屋外2班 建屋外5班 建屋外6班 建屋外7班	10	0:30	[作業バー]	→	作業番号3(2班) 作業番号4(5, 6, 7班)											
	2	・運搬車で運搬する可搬型建屋外ホースの設置 (金具類)	建屋外1班	2	2:00	[作業バー]													
	3	・大型移送ポンプ車を二又川取水場所Bに移動	建屋外2班	2	0:30	作業番号1(2班) [作業バー]	→	作業番号7											
	4	・大型移送ポンプ車の設置	建屋外3班 建屋外4班 建屋外5班 建屋外6班 建屋外7班	10	1:00	[作業バー]													
	5	・ホース展張車による可搬型建屋外ホースの敷設 及び接続(ホース展張車2台で敷設)	建屋外3班 建屋外4班 建屋外5班 建屋外6班 建屋外7班	10	1:30	[作業バー]												最短距離で想定	
6	・大型移送ポンプ車の試運転及びホースの状態確認	建屋外3班 建屋外4班 建屋外5班 建屋外6班 建屋外7班	10	0:20	[作業バー]														
7	・水の補給及び状態監視(水位, 流量)	建屋外2班	2	—	作業番号3	→	[作業バー]											水の供給が安定 後は定期的に巡 回し状態監視を 行う	

第2. 1. 6. 16 図 「第1貯水槽への水の補給」の作業と所要時間(その4)

対策	作業番号	作業	作業班	要員数	所要時間 (時:分)	経過時間(時間)														備考
						1:00	2:00	3:00	4:00	5:00	6:00	7:00	8:00	9:00	10:00	11:00	12:00	13:00	14:00	
淡水取水 源を水源 とした第 1貯水槽 への水の 補給	—	—	実施責任者	1	—	▽移行判断														
			建屋外対応 班長	1	—															
			情報管理班	3	—															
	1	・使用する資機材の確認 ・第1貯水槽水位へ可搬型貯水槽水位計（電波式）等の運搬及び設置	建屋外1班 建屋外2班 建屋外5班 建屋外6班 建屋外7班	10	0:30															
	2	・運搬車で運搬する可搬型建屋外ホースの設置 (金具類)	建屋外1班	2	2:00															
	3	・大型移送ポンプ車を淡水取水設備貯水池に移動	建屋外2班	2	0:30															
	4	・大型移送ポンプ車の設置	建屋外3班 建屋外4班 建屋外5班 建屋外6班 建屋外7班	10	1:00															
	5	・ホース展張車による可搬型建屋外ホースの敷設 及び接続（ホース展張車2台で敷設）	建屋外3班 建屋外4班 建屋外5班 建屋外6班 建屋外7班	10	1:30															最短距離で想定
	6	・大型移送ポンプ車の試運転及びホースの状態確認	建屋外3班 建屋外4班 建屋外5班 建屋外6班 建屋外7班	10	0:20															
7	・水の補給及び状態監視（水位、流量）	建屋外2班	2	—															水の供給が安定後 は定期的に巡回し 状態監視を行う	

第2. 1. 6. 17図 「第1貯水槽への水の補給」の作業と所要時間（その5）

対策	作業番号	作業	作業班	要員数	所要時間 (時:分)	経過時間(時間)											備考
						1:00	2:00	3:00	4:00	5:00	6:00	7:00	8:00	9:00	10:00	11:00	
淡水取水 源を水源 とした第 1貯水槽 への水の 補給	—	—	実施責任者	1	—	▽移行判断											
			建屋外対応 班長	1	—												
			情報管理班	3	—												
	1	・使用する資機材の確認 ・第1貯水槽水位へ可搬型貯水槽水位計（電波式）等の運搬及び設置	建屋外1班 建屋外2班 建屋外5班 建屋外6班 建屋外7班	10	0:30												
	2	・運搬車で運搬する可搬型建屋外ホースの設置（金具類）	建屋外1班	2	2:00												
	3	・大型移送ポンプ車を敷地内西側貯水池に移動	建屋外2班	2	0:30												
	4	・大型移送ポンプ車の設置	建屋外3班 建屋外4班 建屋外5班 建屋外6班 建屋外7班	10	1:00												
	5	・ホース展張車による可搬型建屋外ホースの敷設及び接続（ホース展張車2台で敷設）	建屋外3班 建屋外4班 建屋外5班 建屋外6班 建屋外7班	10	1:30												最短距離で想定
	6	・大型移送ポンプ車の試運転及びホースの状態確認	建屋外3班 建屋外4班 建屋外5班 建屋外6班 建屋外7班	10	0:20												
7	・水の補給及び状態監視（水位、流量）	建屋外2班	2	—												水の供給が安定後は定期的に巡回し状態監視を行う	

第2. 1. 6. 18 図 「第1貯水槽への水の補給」の作業と所要時間（その6）



2. 1. 10 通信連絡に関する手順等

## 目 次

- 2. 1. 10. 1 概要
- 2. 1. 10. 2 通信連絡に関する手順等
  - 2. 1. 10. 2. 1 対応手段と設備の選定
    - 2. 1. 10. 2. 1. 1 対応手段と設備の選定の考え方
    - 2. 1. 10. 2. 1. 2 対応手段と設備の選定の結果
  - 2. 1. 10. 2. 2 重大事故等の手順
    - 2. 1. 10. 2. 2. 1 再処理事業所内の通信連絡をする必要のある場所と通信連絡を行うための手順等
    - 2. 1. 10. 2. 2. 2 再処理事業所外の通信連絡をする必要のある場所と通信連絡を行うための手順等
    - 2. 1. 10. 2. 2. 3 電源を代替電源から給電する手順等

## 2. 1. 10 通信連絡に関する手順等

### 2. 1. 10. 1 概要

重大事故等が発生した場合において、再処理事業所の内外の通信連絡する必要のある場所と通信連絡を行う設備として、通信連絡設備及び代替通信連絡設備を設ける設計とする。

通信連絡設備が、警報設備及び所内通信連絡設備（以下「所内通信連絡設備」という。）、所外通信連絡設備で構成する。

#### （1）再処理事業所内の通信連絡をする必要のある場所と通信連絡を行うための措置

重大事故等が発生した場合において、再処理事業所内における通信連絡手段を確保するための手順及び計測等を行った重要なパラメータを再処理事業所内の必要な場所で共有するための手順に着手する。

本手順では、所内通信連絡設備を用いる手段、所内通信連絡設備が損傷した場合の手段及び所内通信連絡設備が電源喪失した場合の手段の手順等を整備している。対処に必要な時間は以下のとおり。

中央監視室に配備する可搬型衛星電話（屋内用）及び可搬型トランシーバ（屋内用）は、実施責任者 1 人、MOX 燃料加工施設対策班長 1 人、MOX 燃料加工施設情報管理班長 1 人、MOX 燃料加工施設現場管理者 1 人及び MOX 燃料加工施設対策班の班員 2 人の合計 6 人体制にて、作業開始から 1 時間45分以内に配備可能である。

再処理施設の中央制御室に配備する可搬型衛星電話（屋内用）及び可搬型トランシーバ（屋内用）は、実施責任者 1 人、要員管理班の班員 3 人、情報管理班の班員 3 人、通信班長 1 人、建屋外対応班長 1 人、建屋

対策班の班員12人，MOX燃料加工施設対策班長 1 人，MOX燃料加工施設情報管理班長 1 人及びMOX燃料加工施設対策班の班員6 人の合計29人体制にて，作業開始から 4 時間35分以内に配備可能である。

緊急時対策所に配備する可搬型衛星電話（屋内用）及び可搬型トランシーバ（屋内用）は，実施責任者 1 人，MOX燃料加工施設対策班長 1 人，MOX燃料加工施設情報管理班長 1 人，MOX燃料加工施設現場管理者 1 人，MOX燃料加工施設対策班の班員6人，本部長 1 人及び支援組織要員 8 人の合計19人体制にて，作業開始から 4 時間10分以内に配備可能である。

可搬型通話装置，可搬型衛星電話（屋外用）及び可搬型トランシーバ（屋外用）は，配備後すぐに使用可能である。

## （2）再処理事業所外の通信連絡をする必要のある場所と通信連絡を行うための措置

重大事故等が発生した場合において，再処理事業所外の通信連絡をする必要のある場所との通信連絡手段を確保するための手順及び計測等を行った重要なパラメータを再処理事業所外の必要な場所で共有する手順等に着手する。

本手順では，所外通信連絡設備を用いる手段，所外通信連絡設備が損傷した場合の手段，所外通信連絡設備が電源喪失した場合の手段を整備している。対処に必要な時間は以下のとおり。

緊急時対策所に配備する可搬型衛星電話（屋内用）は，本部長 1 人及び支援組織要員 8 人の合計 9 人体制にて，事象発生後，作業開始から 1 時間20分以内に配備可能である。

可搬型衛星電話（屋外用）は、配備後すぐに使用可能である。

### （3）電源を代替電源から給電するための措置

本手順では、燃料加工建屋可搬型発電機及び情報連絡用可搬型発電機により可搬型衛星電話（屋内）等へ給電する手順、緊急時対策建屋用発電機により統合原子力防災ネットワーク I P 電話等へ給電する手順を整備している。対処に必要な時間は以下のとおり。

燃料加工建屋可搬型発電機から給電を行うための電源ケーブルの敷設、可搬型衛星電話（屋内用）及び可搬型トランシーバ（屋内用）の接続は、実施責任者 1 人、MOX燃料加工施設対策班長 1 人、MOX燃料加工施設情報管理班長 1 人、MOX燃料加工施設現場管理 1 人及びMOX燃料加工施設対策班の班員 2 人の合計 6 人にて作業開始から 1 時間45分以内に実施する。

情報連絡用可搬型発電機から給電を行うための電源ケーブルの敷設、可搬型衛星電話（屋内用）及び可搬型トランシーバ（屋内用）の接続は、実施責任者 1 人、MOX燃料加工施設対策班長 1 人、MOX燃料加工施設情報管理班長 1 人及びMOX燃料加工施設対策班の班員 6 人の合計 9 人体制にて、作業開始から 5 時間以内に配備可能である。

制御建屋可搬型発電機については、実施責任者 1 人、要員管理班の班員 3 人、情報管理班の班員 3 人、通信班長 1 人、建屋外対応班長 1 人及び建屋対策班の班員 6 人の合計15人体制にて、作業開始から 2 時間30分以内に配備可能である。

緊急時対策建屋用発電機による給電の確認は、緊急時対策建屋内において、自動起動した緊急時対策建屋用発電機から給電されているこ

との確認を指示してから，非常時対策組織の本部長 1 人及び非常時対策組織の要員 2 人の合計 3 人体制で行い，本対策の実施判断後，5 分以内に対処可能である。

第2. 1. 10. 1表 重大事故等対処における手順の概要

2. 1. 10 通信連絡に関する手順等			
方針目的	<p>重大事故等が発生した場合において、再処理事業所の内外の通信連絡する必要のある場所と通信連絡を行うため、通信連絡設備及び代替通信連絡設備により通信連絡を行う手順等を整備する。</p>		
対応手段等	再処理事業所内の通信連絡	所内通信連絡設備を用いる場合	<p>重大事故等時に所内通信連絡設備が機能維持していると判断した場合、所内通信連絡設備を用いて通信連絡及びパラメータを共有する手順に着手する。</p> <p>実施組織要員又は支援組織要員が、屋内（現場）、屋外（現場）及び屋内（中央監視室、再処理施設の中央制御室及び緊急時対策所）において相互に通信連絡を行う場合は、ページング装置、所内携帯電話、専用回線電話及びファクシミリを使用する。</p> <p>重要なパラメータを計測し、その結果を再処理事業所内の必要な場所で共有するため、ページング装置、所内携帯電話、専用回線電話、ファクシミリ及び環境中継サーバを使用する。</p>

2. 1. 10 通信連絡に関する手順等

対応手段等	再処理事業所内の通信連絡	所内通信連絡設備が損傷した場合及び電源喪失した場合	<p>重大事故等時に所内通信連絡設備が機能喪失したと判断した場合、代替通信連絡設備を用いて通信連絡をする手順に着手する。</p> <p>実施組織要員又は支援組織要員が、屋内(現場)、屋外(現場)及び屋内(中央監視室、<u>再処理施設の中央制御室及び緊急時対策所</u>)において相互に通信連絡を行う場合は、通話装置のケーブル、可搬型通話装置、可搬型衛星電話(屋外用)等を使用する。</p> <p>所内通信連絡設備が機能喪失した場合は、代替電源設備(充電池及び乾電池を含む。)を用いて可搬型衛星電話(屋内用)、可搬型トランシーバ(屋内用)等へ給電する。</p>
-------	--------------	---------------------------	---



2. 1. 10 通信連絡に関する手順等

<p>対応手段等</p>	<p>再処理事業所内の通信連絡</p>	<p>所内通信連絡設備が損傷した場合及び電源喪失した場合</p>	<p>また、<u>重大事故等時に所内通信連絡設備が機能喪失したと判断した場合</u>、代替通信連絡設備を用いてパラメータを共有する手順に着手する。</p> <p>重要なパラメータを計測し、その結果を再処理事業所内の必要な場所で共有する。</p> <ul style="list-style-type: none"> <li>・屋内（現場）等における通信連絡には、通話装置のケーブル及び可搬型通話装置を使用する。</li> <li>・屋外（現場）における通信連絡には、可搬型衛星電話（屋外用）、可搬型トランシーバ（屋外用）、「第33条 監視測定設備」の代替モニタリング設備の一部である可搬型環境モニタリング用データ伝送装置及び代替気象観測設備の一部である可搬型気象観測用データ伝送装置を使用する。</li> <li>・屋内（中央監視室、<u>再処理施設の中央制御室及び緊急時対策所</u>）における通信連絡には、可搬型衛星電話（屋内用）及び可搬型トランシーバ（屋内用）を使用する。</li> </ul>
--------------	---------------------	----------------------------------	--

2. 1. 10 通信連絡に関する手順等

<p>対応手段等</p>	<p>再処理事業所外の通信連絡</p>	<p>所外通信連絡設備を用いる場合</p>	<p>重大事故等時に所外通信連絡設備が機能維持していると判断した場合、所外通信連絡設備を用いて通信連絡及びパラメータを共有する手順に着手する。</p> <p>実施組織要員が、中央監視室又は再処理施設の中央制御室から再処理事業所外（国，地方公共団体，その他関係機関等）の通信連絡を行う必要がある場所と通信連絡を行う場合は、一般加入電話，一般携帯電話，衛星携帯電話及びファクシミリを使用する。</p> <p>支援組織要員が、緊急時対策所から再処理事業所外（国，地方公共団体，その他関係機関等）の通信連絡を行う必要がある場所と通信連絡を行う場合は、統合原子力防災ネットワーク I P 電話，統合原子力防災ネットワーク I P - F A X，統合原子力防災ネットワーク T V 会議システム等を使用する。</p> <p>重要なパラメータを計測し，その結果を再処理事業所外の必要な場所で共有するため，統合原子力防災ネットワーク I P 電話，統合原子力防災ネットワーク I P - F A X，統合原子力防災ネットワーク T V 会議システム，一般加入電話，一般携帯電話，衛星携帯電話及びファクシミリを使用する。</p>
--------------	---------------------	-----------------------	--

2. 1. 10 通信連絡に関する手順等

対応手段等	再処理事業所外の通信連絡	所外通信連絡設備が損傷した場合及び電源喪失した場合	<p>重大事故等時に所外通信連絡設備が機能喪失したと判断した場合、代替通信連絡設備を用いて通信連絡する手順に着手する。</p> <p>実施組織要員が、中央監視室又は再処理施設の中央制御室から再処理事業所外（国，地方公共団体，その他関係機関等）の通信連絡を行う必要がある場所と通信連絡を行う場合は、可搬型衛星電話（屋内用）又は可搬型衛星電話（屋外用）を使用する。</p> <p>また、重大事故等への体制に移行した際に所外通信連絡設備が機能喪失したと判断した場合、代替通信連絡設備を用いて通信連絡する手順に着手する。</p> <p>支援組織要員が、緊急時対策所から再処理事業所外（国，地方公共団体，その他関係機関等）の通信連絡を行う必要がある場所と通信連絡を行う場合は、統合原子力防災ネットワーク I P 電話，統合原子力防災ネットワーク I P - F A X，統合原子力防災ネットワーク T V 会議システム及び可搬型衛星電話（屋内用）を使用する。</p>
-------	--------------	---------------------------	--

2. 1. 10 通信連絡に関する手順等			
対応手段等	再処理事業所外の通信連絡	所外通信連絡設備が損傷した場合及び電源喪失した場合	<p>所外通信連絡設備が機能喪失した場合は、代替電源設備（充電池及び乾電池を含む。）を用いて可搬型衛星電話（屋内用）、可搬型衛星電話（屋外用）、統合原子力防災ネットワークIP電話、統合原子力防災ネットワークIP-FAX及び統合原子力防災ネットワークTV会議システムへ給電する。</p>

2. 1. 10 通信連絡に関する手順等			
対応手段等	再処理事業所外の通信連絡	所外通信連絡設備が損傷した場合及び電源喪失した場合	<p>また、<u>重大事故等時に所外通信連絡設備が機能喪失したと判断した場合</u>、代替通信連絡設備を用いてパラメータを共有する手順に着手する。</p> <p>重要なパラメータを計測し、その結果を再処理事業所外（国，地方公共団体，その他関係機関等）の必要な場所で共有する。</p> <ul style="list-style-type: none"> <li>・中央制御室からの連絡は，可搬型衛星電話（屋外用）を使用する。</li> <li>・緊急時対策所からの連絡は，統合原子力防災ネットワーク I P 電話，統合原子力防災ネットワーク I P - F A X，統合原子力防災ネットワーク T V 会議システム及び可搬型衛星電話（屋内用）を使用する。</li> </ul>

2. 1. 10 通信連絡に関する手順等			
配慮すべき事項	重大事故等時の対応手段の選択	再処理事業所内の通信連絡	<p>実施組織要員又は支援組織要員が、屋内(現場)、屋外(現場)及び屋内(中央監視室、<u>再処理施設の中央制御室及び緊急時対策所</u>)との間で通信連絡を行う場合は、通常、ページング装置、所内携帯電話、専用回線電話及びファクシミリを使用する。</p> <p>また、重要なパラメータを計測し、その結果を再処理事業所内の必要な場所で共有する場合は、上記設備に加えて環境中継サーバを使用する。</p> <p>重大事故等時においてこれらが使用できない場合は、通話装置のケーブル、可搬型通話装置、可搬型衛星電話(屋内用)、可搬型トランシーバ(屋内用)、可搬型衛星電話(屋外用)及び可搬型トランシーバ(屋外用)を使用する。</p> <p>また、重要なパラメータを計測し、その結果を再処理事業所内の必要な場所で共有する場合は、上記設備に加えて「第33条 監視測定設備」の代替モニタリング設備の一部である可搬型環境モニタリング用データ伝送装置及び代替気象観測設備の一部である可搬型気象観測用データ伝送装置を使用する。</p>
	電源確保		<p>所内通信連絡設備が損傷又は電源喪失した場合は、充電機、乾電池、代替電源設備の一部である燃料加工建屋可搬型発電機及び情報連絡用可搬型発電機並びに緊急時対策建屋電源設備の一部である緊急時対策建屋用発電機に接続することにより、可搬型通話装置、可搬型衛星電話(屋内用)、可搬型トランシーバ(屋内用)、可搬型衛星電話(屋外用)及び可搬型トランシーバ(屋外用)へ給電する。</p>

2. 1. 10 通信連絡に関する手順等			
配慮すべき事項	重大事故等時の対応手段の選択	再処理事業所外の通信連絡	<p>実施組織要員又は支援組織要員が、中央監視室、<u>再処理施設</u>の中央制御室又は緊急時対策所から再処理事業所外（国，地方公共団体，その他関係機関等）へ通信連絡を行う場合は，通常，統合原子力防災ネットワーク I P 電話，統合原子力防災ネットワーク I P - F A X，統合原子力防災ネットワーク T V 会議システム，一般加入電話，一般携帯電話，衛星携帯電話又はファクシミリを使用するが，これらが使用できない場合は，代替通信連絡設備として統合原子力防災ネットワーク I P 電話，統合原子力防災ネットワーク I P - F A X，統合原子力防災ネットワーク T V 会議システム，可搬型衛星電話（屋内用）及び可搬型衛星電話（屋外用）を使用する。</p> <p>統合原子力防災ネットワーク T V 会議システムは，起動，通信状態の確認等を緊急時対策所で実施する。</p> <p>重要なパラメータを計測し，その結果を再処理事業所外の必要な場所で共有する場合も同様である。</p>
		電源確保	<p>所外通信連絡設備が損傷又は電源喪失した場合は，充電池及び緊急時対策建屋電源設備の一部である緊急時対策建屋用発電機に接続することにより，統合原子力防災ネットワーク I P 電話，統合原子力防災ネットワーク I P - F A X，統合原子力防災ネットワーク T V 会議システム，可搬型衛星電話（屋内用）及び可搬型衛星電話（屋外用）へ給電する。</p>

2. 1. 10 通信連絡に関する手順等		
<p style="text-align: center;">配慮すべき事項</p>	<p style="text-align: center;">代替電源設備から給電する手順等</p>	<p>代替電源設備から給電する手順については、「2. 1. 7 電源の確保に関する手順等」及び「2. 1. 9 緊急時対策所の居住性等に関する手順等」にて整備する。</p>



第2. 1. 10. 2表 重大事故等対策における操作の成立性

手順等	対応手段	要員	要員	想定時間	制限時間 ※1
通信連絡に関する手順等	所内通信連絡設備を用いる場合	ページング装置，所内携帯電話，専用回線電話，ファクシミリ及び環境中継サーバは，設計基準の範囲内において使用している設備であり，特別な技量を要することなく，容易に操作が可能である。			
	所内通信連絡設備が損傷した場合及び電源喪失した場合（屋内（現場）等における通信連絡）	可搬型通話装置による通信連絡については，通話装置のケーブルが常設重大事故等対処設備として敷設されているため，作業に要する時間は無く，可搬型通話装置を接続することにより通信連絡が可能である。			
	所内通信連絡設備が損傷した場合及び電源喪失した場合（屋外（現場）における通信連絡）	可搬型衛星電話（屋外用）及び可搬型トランシーバ（屋外用）は，配備後すぐに使用可能である。			
	所内通信連絡設備が損傷した場合及び電源喪失した場合（屋内（燃料加工建屋）における通信連絡）	実施責任者	1人	1時間45分以内	※1
		MOX燃料加工施設対策班長	1人		
		MOX燃料加工施設情報管理班長	1人		
		MOX燃料加工施設現場管理者	1人		
		MOX燃料加工施設対策班の班員	2人		
	所内通信連絡設備が損傷した場合及び電源喪失した場合（屋内（制御建屋）における通信連絡）	実施責任者	1人	1時間30分以内	1時間30分
		要員管理班の班員	3人		
情報管理班の班員		3人			
建屋外対応班長		1人			
通信班長		1人			
建屋対策班の班員		12人			
MOX燃料加工施設対策班長		1人	4時間35分以内	※1	
MOX燃料加工施設情報管理班長	1人				

		MOX燃料加工施設対策班の班員	6人		
所内通信連絡設備が損傷した場合及び電源喪失した場合（屋内（緊急時対策建屋）における通信連絡）		実施責任者	1人	4時間10分以内	※1
		MOX燃料加工施設対策班長	1人		
		MOX燃料加工施設情報管理班長	1人		
		MOX燃料加工施設現場管理者	1人		
		MOX燃料加工施設対策班の班員	6人		
所内通信連絡設備が損傷した場合及び電源喪失した場合（屋内（緊急時対策建屋）における通信連絡）		本部長	1人	1時間20分以内	1時間30分
		支援組織要員	8人		
所外通信連絡設備を用いる場合	統合原子力防災ネットワークIP電話，統合原子力防災ネットワークIP-FAX，統合原子力防災ネットワークTV会議システム，一般加入電話，一般携帯電話，衛星携帯電話及びファクシミリは，設計基準の範囲内において使用している設備であり，特別な技量を要することなく，容易に操作が可能である。				
所外通信連絡設備が損傷した場合及び電源喪失した場合（燃料加工建屋における通信連絡）	可搬型衛星電話（屋外用）は，配備後すぐに使用可能である。				
所外通信連絡設備が損傷した場合及び電源喪失した場合（緊急時対策所における通信連絡）		本部長	1人	1時間20分以内	1時間30分
		支援組織要員	8人		

※1：事故の事象進展に影響がなく，制限時間がないものを示す。

## 2. 1. 10. 2 通信連絡に関する手順等

### 【要求事項】

#### 2.1.10 通信連絡に関する手順等

MOX燃料加工事業者において、重大事故等が発生した場合においてMOX燃料加工施設の内外の通信連絡をする必要のある場所と通信連絡を行うために必要な手順等が適切に整備されているか、又は整備される方針が適切に示されていること。

### 【解釈】

1 「MOX燃料加工施設の内外の通信連絡をする必要のある場所と通信連絡を行うために必要な手順等」とは、以下に掲げる措置又はこれらと同等以上の効果を有する措置を行うための手順等をいう。

a) 通信連絡設備は、代替電源設備（電池等の予備電源設備を含む。）からの給電を可能とすること。

b) 計測等を行った重要なパラメータを必要な場所で共有する手順等を整備すること。

重大事故等が発生した場合において、再処理事業所内外の通信連絡をする必要のある場所と通信連絡を行うため、必要な対応として所内通信連絡設備が損傷した場合の対応、所内通信連絡設備が電源喪失した場合の対応、所外通信連絡設備を用いる場合の対応、所外通信連絡設備が損傷した場合の対応及び所外通信連絡設備が電源喪失した場合の対応を整備する。

代替通信連絡設備について、代替電源設備（電池等の予備電源設備

を含む。)からの給電を可能とする手順を整備する。

また、計測等を行った重要なパラメータを必要な場所で共有する手順を整備する。

ここでは、これらの対処設備を活用した手順等について説明する。

## 2. 1. 10. 2. 1 対応手段と設備の選定

### 2. 1. 10. 2. 1. 1 対応手段と設備の選定の考え方

重大事故等が発生した場合において、通信連絡設備が使用できる場合は、通信連絡設備を用いて対応を行う。

重大事故等が発生した場合において、通信連絡設備であるページング装置、所内携帯電話等が使用できない場合、その機能を代替するための対応手段として、代替通信連絡設備を選定する。

所内通信連絡設備におけるフォールトツリー分析を第2. 1. 10-1図、所外通信連絡設備におけるフォールトツリー分析を第2. 1. 10-2図に示す。

重大事故等対処設備として選定した通信連絡設備及び代替通信連絡設備により、技術的能力審査基準だけでなく、事業許可基準規則第三十五条及び技術基準規則第三十九条の要求機能を満足する設備が網羅されていることを確認する。

### 2. 1. 10. 2. 1. 2 対応手段と設備の選定の結果

技術的能力審査基準、事業許可基準規則第三十五条及び技術基準規則第三十九条の要求により選定した対応手段と、その対応に使用する重大事故等対処設備を以下に示す。通信連絡を行うために必要な設備を第2. 1. 10-3表に示す。

i. 再処理事業所内の通信連絡をする必要のある場所と通信連絡を行うために必要な対応手段及び設備

(i) 所内通信連絡設備を用いる場合

1) 対応手段

重大事故等が発生した場合において、所内通信連絡設備が使用可能な場合は、以下の対応手段がある。

- ・再処理事業所内の通信連絡をする必要のある場所と通信連絡を行う手段
- ・計測等を行った重要なパラメータを再処理事業所内の必要な場所で共有するための手段

本対応で使用する設備は以下のとおり。

a) 所内通信連絡設備

- ・ページング装置（設計基準対象の施設と兼用）
- ・所内携帯電話（設計基準対象の施設と兼用）
- ・専用回線電話（設計基準対象の施設と兼用）
- ・ファクシミリ（設計基準対象の施設と兼用）
- ・環境中継サーバ（設計基準対象の施設と兼用）

b) 受電開閉設備

- ・受電開閉設備（第 32 条 電源設備）
- ・受電変圧器（第 32 条 電源設備）

c) 所内高圧系統

- ・6.9 k V 運転予備用主母線（第 32 条 電源設備）
- ・6.9 k V 非常用母線（第 32 条 電源設備）
- ・6.9 k V 運転予備用母線（第 32 条 電源設備）
- ・6.9 k V 常用主母線（第 32 条 電源設備）

d) 所内低圧系統

- ・ 460V 非常用母線 (第 32 条 電源設備)
- ・ 460V 運転予備用母線 (第 32 条 電源設備)

2) 重大事故等対処設備

内の事象による安全機能の喪失を要因とし、全交流電源の喪失を伴わない重大事故等の発生時に用いる設備として、ページング装置、所内携帯電話、専用回線電話、ファクシミリ及び環境中継サーバを重大事故等対処設備とする。

以上の重大事故等対処設備により、内の事象による安全機能の喪失を要因とし、全交流電源の喪失を伴わない重大事故等の対策等の際は、再処理事業所内の通信連絡を行うことが可能である。

(ii) 所内通信連絡設備が損傷した場合

1) 対応手段

重大事故等が発生した場合において、所内通信連絡設備が損傷した場合は、以下の対応手段がある。

- ・ 再処理事業所内の通信連絡をする必要のある場所と通信連絡を行う手段
- ・ 計測等を行った重要なパラメータを再処理事業所内の必要な場所で共有する手段

本対応で使用する設備は以下のとおり。

a) 代替通信連絡設備

- ・ 通話装置のケーブル
- ・ 可搬型通話装置

- ・可搬型衛星電話（屋内用）
  - ・可搬型トランシーバ（屋内用）
  - ・可搬型衛星電話（屋外用）
  - ・可搬型トランシーバ（屋外用）
- b) 代替モニタリング設備
- ・可搬型環境モニタリング用データ伝送装置（第33条 監視測定設備）
- c) 代替気象観測設備
- ・可搬型気象観測用データ伝送装置（第33条 監視測定設備）

所内通信連絡設備が損傷した場合に必要な代替通信連絡設備は、代替電源からの給電を可能とする手段がある。

代替電源からの給電を確保するための設備は以下のとおり。

- a) 代替電源設備
- ・燃料加工建屋可搬型発電機（第32条 電源設備）
  - ・情報連絡用可搬型発電機（第32条 電源設備）
  - ・制御建屋可搬型発電機（第32条 電源設備）
- b) 緊急時対策建屋電源設備
- ・緊急時対策建屋用発電機（第34条 緊急時対策所）

## 2) 重大事故等対処設備

技術的能力審査基準, 事業許可基準規則第三十五条及び技術基準規則第三十九条で要求される再処理事業所内の通信連絡を行う設備のうち, 通話装置のケーブル, 可搬型通話装置, 可搬型衛星電話（屋内用）, 可搬型トランシーバ（屋内用）, 可搬型衛星電話（屋外用）,



可搬型トランシーバ（屋外用）、「第 33 条 監視測定設備」の代替モニタリング設備の一部である可搬型環境モニタリング用データ伝送装置、代替気象観測設備の一部である可搬型気象観測用データ伝送装置、「第 32 条 電源設備」の燃料加工建屋可搬型発電機、情報連絡用可搬型発電機、制御建屋可搬型発電機及び緊急時対策建屋用発電機を重大事故等対処設備とする。

以上の重大事故等対処設備により、再処理事業所内の通信連絡を行うことが可能である。

### (iii) 所内通信連絡設備が電源喪失した場合

#### 1) 対応手段

重大事故等が発生した場合において、所内通信連絡設備が電源喪失した場合の対応手段は、「(ii) 所内通信連絡設備が損傷した場合」の対応手段と同様である。

#### 2) 重大事故等対処設備

重大事故等対処設備は、「(ii) 所内通信連絡設備が損傷した場合」と同様である。

「(ii) 所内通信連絡設備が損傷した場合」の対応手段、重大事故等対処設備は、「(iii) 1) 対応手段」及び「(iii) 2) 重大事故等対処設備」と同様である。

そのため、「2. 1. 10. 2 重大事故等時の手順」においても、所内通信連絡設備が電源喪失した場合の手順は、所内通信連絡設備が損傷した場合の手順と同様である。

ii. 再処理事業所外の通信連絡をする必要のある場所と通信連絡を行うために必要な対応手段及び設備

(i) 所外通信連絡設備を用いる場合

1) 対応手段

重大事故等が発生した場合において、所外通信連絡設備が使用可能な場合は、以下の対応手段がある。

- ・再処理事業所外の通信連絡をする必要のある場所と通信連絡を行う手段
- ・計測等を行った重要なパラメータを再処理事業所内の必要な場所で共有する手段

本対応で使用する設備は以下のとおり。

a) 所外通信連絡設備

- ・統合原子力防災ネットワーク I P 電話（設計基準対象の施設と兼用）
- ・統合原子力防災ネットワーク I P - F A X（設計基準対象の施設と兼用）
- ・統合原子力防災ネットワーク T V 会議システム（設計基準対象の施設と兼用）
- ・一般加入電話（設計基準対象の施設と兼用）
- ・一般携帯電話（設計基準対象の施設と兼用）
- ・衛星携帯電話（設計基準対象の施設と兼用）
- ・ファクシミリ（設計基準対象の施設と兼用）

b) 受電開閉設備

- ・受電開閉設備（第 32 条 電源設備）
- ・受電変圧器（第 32 条 電源設備）

c) 所内高圧系統

- ・ 6.9 k V 運転予備用主母線 (第 32 条 電源設備)
- ・ 6.9 k V 非常用母線 (第 32 条 電源設備)
- ・ 6.9 k V 運転予備用母線 (第 32 条 電源設備)
- ・ 6.9 k V 常用主母線 (第 32 条 電源設備)

d) 所内低圧系統

- ・ 460 V 非常用母線 (第 32 条 電源設備)

2) 重大事故等対処設備

技術的能力審査基準, 事業許可基準規則第三十五条及び技術基準規則第三十九条で要求される再処理事業所外への通信連絡を行う設備のうち, 統合原子力防災ネットワーク I P 電話, 統合原子力防災ネットワーク I P - F A X, 統合原子力防災ネットワーク T V 会議システム及び「第 34 条 緊急時対策所」の一部である緊急時対策建屋用発電機は, 重大事故等対処設備とする。

また, 内的事象による安全機能の喪失を要因とし, 燃料加工建屋内の動的機器の多重故障における重大事故等の発生時に用いる一般加入電話, 一般携帯電話, 衛星携帯電話及びファクシミリは, 重大事故等対処設備とする。

以上の重大事故等対処設備により, 内的事象による安全機能の喪失を要因とし, 燃料加工建屋内の動的機器の多重故障の対策の際は, 再処理事業所外への通信連絡を行うことが可能である。

(ii) 所外通信連絡設備が損傷した場合

1) 対応手段

重大事故等が発生した場合において、所外通信連絡設備が損傷した場合は、以下の対応手段がある。

- ・再処理事業所外の通信連絡をする必要のある場所と通信連絡を行う手段
- ・計測等を行った重要なパラメータを再処理事業所外の必要な場所で共有する手段

本対応で使用する設備は以下のとおり。

a) 代替通信連絡設備

- ・統合原子力防災ネットワーク I P 電話（設計基準対象の施設と兼用）
- ・統合原子力防災ネットワーク I P - F A X（設計基準対象の施設と兼用）
- ・統合原子力防災ネットワーク T V 会議システム（設計基準対象の施設と兼用）
- ・可搬型衛星電話（屋内用）
- ・可搬型衛星電話（屋外用）

所外通信連絡設備が損傷した場合に必要な代替通信連絡設備は、代替電源からの給電を可能とする手段がある。

代替電源からの給電を確保するための設備は以下のとおり。

a) 緊急時対策建屋電源設備

- ・緊急時対策建屋用発電機（第34条 緊急時対策所）

2) 重大事故等対処設備

技術的能力審査基準，事業許可基準規則第三十五条及び技術基準規則第三十九条で要求される再処理事業所外への通信連絡を行う設備のうち，統合原子力防災ネットワーク I P 電話，統合原子力防災ネットワーク I P - F A X，統合原子力防災ネットワーク T V 会議システム，可搬型衛星電話（屋内用），可搬型衛星携帯電話（屋外用）及び「第 34 条 緊急時対策所」の緊急時対策建屋用発電機を重大事故等対処設備とする。

以上の重大事故等対処設備により，再処理事業所外への通信連絡を行うことが可能である。

### (iii) 所外通信連絡設備が電源喪失した場合

#### 1) 対応手段

重大事故等が発生した場合において，所外通信連絡設備が電源喪失した場合の対応手順は，「(ii) 所外通信連絡設備が損傷した場合」の対応手段と同様である。

#### 2) 重大事故等対処設備

重大事故等対処設備は「(ii) 所外通信連絡設備が損傷した場合」の重大事故等対処設備と同様である。

「(ii) 所外通信連絡設備が損傷した場合」の対応手段，重大事故等対処設備は，「(iii) 1) 対応手段」及び「(iii) 2) 重大事故等対処設備」と同様である。そのため，「2. 1. 10. 2 重大事故等時の手順」においても，所外通信連絡設備が電源喪失した場合の手順

は、所外通信連絡設備が損傷した場合の手順と同様である。

### iii. 手順等

上記 i. 及び ii. により選定した対応手段に係る手順を整備する。

機能喪失を想定する設計基準事象の施設と整備する手順を第 2. 1. 10-4 表及び第 2. 1. 10-5 表に示す

これらの手順は、重大事故等発生時対応手順書等にて整備する。

## 2. 1. 10. 2. 2 重大事故等時の手順

### 2. 1. 10. 2. 2. 1 再処理事業所内の通信連絡をする必要のある場所と通信連絡を行うための手順等

重大事故等が発生した場合において、所内通信連絡設備及び代替通信連絡設備により再処理事業所内の通信連絡をする必要のある場所と通信連絡及び可搬型の計器等にて、重大事故等の対処に必要なパラメータである、グローブボックス内火災源近傍温度、放水砲の流量、貯水槽の水位及び加工施設周辺の放射線線量率等を計測し、その結果を再処理事業所内の必要な場所で共有するため、以下の手段を用いた手順を整備する。

#### (i) 所内通信連絡設備を用いる場合の手段

重大事故等時に、所内携帯電話が使用できる場合は、ページング装置、所内携帯電話、専用回線電話、ファクシミリ及び環境中継サーバを用いて通信連絡を行う。

これらの設備を用いた再処理事業所内における通信連絡及び計測等を行った重要なパラメータを再処理事業所内の必要な場所で共有するための手順を整備する。

#### a) 手順着手の判断基準

重大事故等時に、所内通信連絡設備の状態を確認し、当該設備が機能維持していると判断した場合。（第2. 1. 10-6表）

#### b) 使用する設備

再処理事業所内での通信連絡において使用する設備は以下のとおり。

#### i) 所内通信連絡設備

- ・ページング装置（設計基準対象の施設と兼用）

- ・ 所内携帯電話（設計基準対象の施設と兼用）
- ・ 専用回線電話（設計基準対象の施設と兼用）
- ・ ファクシミリ（設計基準対象の施設と兼用）
- ・ 環境中継サーバ（設計基準対象の施設と兼用）

c) 操作手順

所内通信連絡設備による再処理事業所内の通信連絡の概要は以下のとおり。

また、屋内における再処理事業所内への通信連絡手順の概要を第2. 1. 10-3 図～第2. 1. 10-5 図に示す。

重要なパラメータを計測する手順等は、「2. 1. 2 核燃料物質等を閉じ込める機能の喪失に対処するための手順等」、「2. 1. 5 工場等外への放射性物質の拡散を抑制するための手順等」、「2. 1. 6 重大事故等への対処に必要となる水の供給手順等」、「2. 1. 8 監視測定等に関する手順等」及び「2. 1. 9 緊急時対策所の居住性等に関する手順等」にて整備する。

i) ページング装置

①実施責任者は、手順着手の判断基準に基づき、マイク操作器を用いて再処理事業所内各建屋のスピーカを介して放送を行う。

ii) 所内携帯電話

①実施責任者は、手順着手の判断基準に基づき、MOX燃料加工施設対策班の班員に対して所内携帯電話の端末の携帯を指示する。

②MOX燃料加工施設対策班の班員は、所内携帯電話の端末を用いて、通信先の電話番号をダイヤルし、連絡する。

iii) 専用回線電話

①実施責任者は、手順着手の判断基準に基づき、MOX燃料加工施



設対策班の班員に対して専用回線電話の通信を指示する。

- ②MOX燃料加工施設対策班の班員は、専用回線電話の端末を用いて、中央監視室から緊急時対策所の支援組織要員へ連絡をする。

iv) ファクシミリ

- ①実施責任者は、手順着手の判断基準に基づき、MOX燃料加工施設対策班の班員に対してファクシミリの通信を指示する。

- ②MOX燃料加工施設対策班の班員は、ファクシミリを用いて、中央監視室から緊急時対策所の要員へ連絡をする。

v) 環境中継サーバ

- ①実施責任者は、手順着手の判断基準に基づき、実施組織要員に対して環境中継サーバの起動状態の確認を指示する。

- ②実施組織要員は、緊急時対策所の支援組織要員と連絡を取り合い、環境中継サーバが起動していることを確認する。

d) 操作の成立性

ページング装置、所内携帯電話、専用回線電話、ファクシミリ及び環境中継サーバは、設計基準の範囲内において使用している設備であり、特別な技量を要することなく、容易に操作が可能である。

重大事故等の対処においては、通常的安全対策に加えて、放射線環境や作業環境に応じた防護具の配備を行い、移動時及び作業時の状況に応じて着用することとする。

線量管理については、個人線量計を着用し、1作業当たり10mSv以下とすることを目安に管理する。

さらに、MOX燃料加工施設対策班の班員の作業場所への移動及び作業においては、作業場所の線量率の把握及び状況に応じた対応を行うことにより、MOX燃料加工施設対策班の班員の被ばく線量

を可能な限り低減できる。

夜間及び停電時においては、確実に運搬、移動ができるように、可搬型照明を配備する。

(ii) 所内通信連絡設備が損傷した場合の手段

1) 屋内（現場）等における通信連絡

重大事故等時に、所内携帯電話が機能喪失した場合、燃料加工建屋内で建屋内状況を確認する実施組織のMOX燃料加工施設現場管理者は、通話装置のケーブル及び可搬型通話装置を用いて通信連絡を行う。

これらの設備を用いた燃料加工建屋内における通信連絡及び計測等を行った重要なパラメータを再処理事業所内の必要な場所で共有するための手順を整備する。

a) 手順着手の判断基準

重大事故等時に、所内通信連絡設備の状態を確認し、当該設備が機能喪失したと判断した場合。（第2. 1. 10-6表）

b) 使用する設備

燃料加工建屋内での通信連絡において使用する設備は以下のとおり。

i) 代替通信連絡設備

- ・通話装置のケーブル
- ・可搬型通話装置

c) 操作手順

通話装置のケーブル及び可搬型通話装置による燃料加工建屋内の通信連絡の概要は以下のとおり。

また、屋内における再処理事業所内への通信連絡手順の概要を第

2. 1. 10-3 図に示す。代替通信連絡設備のアクセスルートを第2. 1. 10-11 図～第2. 1. 10-15 図に示す。

重要なパラメータを計測する手順等は、「2. 1. 2 核燃料物質等を閉じ込める機能の喪失に対処するための手順等」及び「2. 1. 9 緊急時対策所の居住性等に関する手順等」にて整備する。

i) 可搬型通話装置の配備

① 実施責任者は、手順着手の判断基準に基づき、実施組織要員のうちMOX燃料加工施設対策班の班員へ可搬型通話装置の装備を指示する。

② 燃料加工建屋内のMOX燃料加工施設対策班の班員は、装備している可搬型通話装置を通話装置のケーブルの接続口に接続する。

③ MOX燃料加工施設現場管理者は、可搬型通話装置を燃料加工建屋内の通話装置のケーブルの接続口に接続する。

④ 可搬型通話装置は、それぞれを通話装置のケーブルに接続することで通話可能となるため、燃料加工建屋内で作業を行う際の通信連絡手段とする。また、本作業は屋内作業であるため、降灰による影響はない。

⑤ 可搬型通話装置は、乾電池で動作するため代替電源は不要である。乾電池は、7日間以内に残量が無くなることは考え難いが、もし無くなった場合は、他の可搬型通話装置の端末と交換又は予備の乾電池を使用する。

d) 操作の成立性

可搬型通話装置による通信連絡については、通話装置のケーブルが燃料加工建屋内に常設重大事故等対処設備として敷設されているため、設置作業に要する時間はなく、可搬型通話装置を接続する

ことにより通信連絡が可能である。

重大事故等の対処においては、通常の安全対策に加えて、放射線環境や作業環境に応じた防護具の配備を行い、移動時及び作業時の状況に応じて着用することとする。

線量管理については、個人線量計を着用し、1作業当たり 10mSv以下とすることを目安に管理する。

さらに、MOX燃料加工施設対策班の班員の作業場所への移動及び作業においては、作業場所の線量率の把握及び状況に応じた対応を行うことにより、MOX燃料加工施設対策班の班員の被ばく線量を可能な限り低減できる。

夜間及び停電時においては、確実に運搬、移動ができるように、可搬型照明を配備する。

## 2) 屋外（現場）における通信連絡

重大事故等時に、所内携帯電話が機能喪失した場合、燃料加工建屋の屋外から実施組織の放射線対応班の班員、建屋外対応班の班員、MOX燃料加工施設対策班の班員及び支援組織の放射線管理班の班員が中央監視室、再処理施設の中央制御室又は緊急時対策所へ連絡及び屋外間で連絡を行う際は、可搬型衛星電話（屋外用）又は可搬型トランシーバ（屋外用）を用いて通信連絡を行う。

これらの設備を用いた燃料加工建屋の屋外における通信連絡及び計測等を行った重要なパラメータを再処理事業所内の必要な場所で共有するための手順を整備する。

### a) 手順着手の判断基準

重大事故等時に、所内通信連絡設備の状態を確認し、当該設備が

機能喪失したと判断した場合。（第2. 1. 10-6表）

b) 使用する設備

燃料加工建屋の屋外における通信連絡及び計測等を行った重要なパラメータを再処理事業所内の必要な場所で共有するための手順において使用する設備は以下のとおり。

i) 代替通信連絡設備

- ・可搬型衛星電話（屋外用）
- ・可搬型トランシーバ（屋外用）

ii) 代替モニタリング設備

- ・可搬型環境モニタリング用データ伝送装置（第33条 監視測定設備）

iii) 代替気象観測設備

- ・可搬型気象観測用データ伝送装置（第33条 監視測定設備）

c) 操作手順

可搬型衛星電話（屋外用）及び可搬型トランシーバ（屋外用）による燃料加工建屋の屋外における通信連絡の概要は以下のとおり。

また、屋外（現場）における再処理事業所内への通信連絡手順の概要を第2. 1. 10-4図に示す。

重要なパラメータを計測する手順等は、「2. 1. 5 工場等外への放射性物質の拡散を抑制するための手順等」，「2. 1. 6 重大事故等への対処に必要となる水の供給手順等」，「2. 1. 8 監視測定等に関する手順等」及び「2. 1. 9 緊急時対策所の居住性等に関する手順等」にて整備する。

i) 可搬型衛星電話（屋外用）の配備

- ①実施責任者は、手順着手の判断基準に基づき、実施組織要員のうち放射線対応班の班員、建屋外対応班の班員、MOX燃料加工施設対策班の班員及び支援組織の放射線管理班の班員へ可搬型衛星電話（屋外用）を配備する。
- ②可搬型衛星電話（屋外用）を使用する要員は、各作業場所へ可搬型衛星電話（屋外用）の端末を持参し、使用する際に電源を入れることにより、燃料加工建屋の屋外から中央監視室、再処理施設の中央制御室又は緊急時対策所へ連絡及び屋外間で連絡を行う際の通信連絡手段とする。火山の影響により、降灰予報（「やや多量」以上）を確認した場合は、事前の対応作業として、除灰作業の準備を実施する。また、降灰を確認したのち必要に応じ、除灰作業を実施する。
- ③可搬型衛星電話（屋外用）は、充電機から給電を行い、10 時間使用することが可能である。使用開始から 10 時間を目安に充電機の残容量を適宜確認し、残容量が少なくなったことを確認後、充電機の交換を行う。

ii) 可搬型トランシーバ（屋外用）の配備

- ①実施責任者は、手順着手の判断基準に基づき、実施組織要員のうち放射線対応班の班員、建屋外対応班の班員、MOX燃料加工施設対策班の班員、MOX燃料加工施設放射線対応班の班員及び支援組織の放射線管理班の班員へ可搬型トランシーバ（屋外用）を配備する。
- ②可搬型トランシーバ（屋外用）を使用する要員は、各作業場所へ可搬型トランシーバ（屋外用）の端末を持参し、使用する際に電源を入れることにより、燃料加工建屋の屋外から中央監視室、再

処理施設の中央制御室又は緊急時対策建所へ連絡及び屋外間で連絡を行う際の通信連絡手段とする。火山の影響により、降灰予報（「やや多量」以上）を確認した場合は、事前の対応作業として、除灰作業の準備を実施する。また、降灰を確認したのち必要に応じ、除灰作業を実施する。

③可搬型トランシーバ（屋外用）は、充電池から給電を行い、10時間使用することが可能である。使用開始から10時間を目安に充電池の残容量を適宜確認し、残容量が少なくなったことを確認後、充電池の交換を行う。

#### d) 操作の成立性

可搬型衛星電話（屋外用）及び可搬型トランシーバ（屋外用）は、配備後すぐに使用可能である。

代替モニタリング設備の一部である可搬型環境モニタリング用データ伝送装置及び代替気象観測設備の一部である可搬型気象観測用データ伝送装置の操作の成立性は、「2.1.8 監視測定等に関する手順等」にて整備する。

重大事故等の対処においては、通常的安全対策に加えて、放射線環境や作業環境に応じた防護具の配備を行い、移動時及び作業時の状況に応じて着用することとする。

線量管理については、個人線量計を着用し、1作業当たり10mSv以下とすることを目安に管理する。

さらに、MOX燃料加工施設対策班の班員の作業場所への移動及び作業においては、作業場所の線量率の把握及び状況に応じた対応を行うことにより、MOX燃料加工施設対策班の班員の被ばく線量を可能な限り低減できる。

夜間及び停電時においては、確実に運搬、移動ができるように、可搬型照明を配備する。

3) 屋内（中央監視室，再処理施設の中央制御室，緊急時対策所）における通信連絡

重大事故等時に、ページング装置、所内携帯電話及び専用回線電話が機能喪失した場合、中央監視室，再処理施設の中央制御室，緊急時対策所間で実施組織のMOX燃料加工施設現場管理者、MOX燃料加工施設対策班長、建屋外対応班長、放射線対応班長、建屋外対応班の班員又は支援組織の統括班の班員が連絡を行う際は、可搬型衛星電話（屋内用）及び可搬型トランシーバ（屋内用）を用いて通信連絡を行う。

これらの設備を用いた中央監視室，再処理施設の中央制御室及び緊急時対策所における通信連絡の手順を整備する。

a) 手順着手の判断基準

重大事故等時に、所内通信連絡設備の状態を確認し、当該設備が機能喪失したと判断した場合。（第2.1.10-6表）

b) 使用する設備

屋内（中央監視室，再処理施設の中央制御室，緊急時対策所）における通信連絡において使用する設備は以下のとおり。

i) 代替通信連絡設備

- ・可搬型衛星電話（屋内用）
- ・可搬型トランシーバ（屋内用）

ii) 代替電源設備

- ・燃料加工建屋可搬型発電機



- ・ 情報連絡用可搬型発電機
- ・ 制御建屋可搬型発電機

### iii) 緊急時対策建屋電源設備

- ・ 緊急時対策建屋用発電機

### c) 操作手順

可搬型衛星電話（屋内用）又は可搬型トランシーバ（屋内用）による中央監視室，再処理施設の中央制御室，緊急時対策所間における通信連絡の概要は以下のとおり。

また，屋内（中央監視室，再処理施設の中央制御室，緊急時対策所）における再処理事業所内への通信連絡手順の概要を第2. 1. 10-5 図に示す。代替通信連絡設備のアクセスルートを第2. 1. 10-14 図に示す。

重要なパラメータを計測する手順等は，「2. 1. 2 核燃料物質等を閉じ込める機能の喪失に対処するための手順等」，「2. 1. 5 工場等外への放射性物質の拡散を抑制するための手順等」，「2. 1. 6 重大事故等への対処に必要となる水の供給手順等」，「2. 1. 8 監視測定等に関する手順等」及び「2. 1. 9 緊急時対策所の居住性等に関する手順等」にて整備する。

### i) 可搬型衛星電話（屋内用）の配備

①実施責任者は，手順着手の判断基準に基づき，実施組織要員の燃料加工建屋に滞在するMOX燃料加工施設現場管理者及び制御建屋に滞在するMOX燃料加工施設対策班長，放射線対応班長，建屋外対応班の班員並びに緊急時対策建屋に滞在する建屋外対応班長に可搬型衛星電話（屋内用）を配備する。

また，非常時対策組織の本部長は，支援組織の制御建屋に滞在

する統括班の班員及び緊急時対策建屋に滞在する放射線管理班の班員，統括班の班員に可搬型衛星電話（屋内用）を配備する。

②可搬型衛星電話（屋内用）は，中央監視室で使用する分はMOX燃料加工施設対策班の班員が，再処理施設の中央制御室で使用する分はMOX燃料加工施設対策班の班員，通信班の班員及び建屋対策班の班員が，緊急時対策所で使用する分は支援組織要員が配備する。各班員及び要員は，アンテナ及びレシーバを燃料加工建屋，制御建屋及び緊急時対策建屋の屋外に配備し，アンテナとレシーバ間をアンテナケーブルで接続する。その後，ハンドセットを中央監視室，再処理施設の中央制御室及び緊急時対策所に配備し，レシーバとハンドセット間をLANケーブルで接続する。火山の影響により，降灰予報（「やや多量」以上）を確認した場合は，事前の対応作業として，除灰作業の準備を実施する。また，降灰を確認したのち必要に応じ，除灰作業を実施する。

③通話可能となった可搬型衛星電話（屋内用）を用い，中央監視室，再処理施設の中央制御室及び緊急時対策所間で連絡を行う。

④可搬型衛星電話（屋内用）は，中央監視室で使用する場合は「第32条 電源設備」の一部である燃料加工建屋可搬型発電機から，再処理施設の中央制御室で使用する場合は「第32条 電源設備」の一部である情報連絡用可搬型発電機及び制御建屋可搬型発電機から，緊急時対策所で使用する場合は「第34条 緊急時対策所」の一部である緊急時対策建屋用発電機から給電を行う。

⑤再処理施設の中央制御室で使用する場合で重大事故等の発生後11時間以内に使用する場合は，代替電源設備の一部である制御建屋可搬型発電機が配備されていないため，充電池を用いて電源の

給電を行う。この場合、充電池給電でも11時間以上使用することが可能であるため、代替電源設備の一部である制御建屋可搬型発電機が準備されるまで充電池の交換を行う必要はない。

ii) 可搬型トランシーバ（屋内用）の配備

- ①実施責任者は、手順着手の判断基準に基づき、実施組織要員の燃料加工建屋に滞在するMOX燃料加工施設現場管理者及び制御建屋に滞在するMOX燃料加工施設対策班長、放射線対応班長、建屋外対応班の班員並びに緊急時対策建屋に滞在する建屋外対応班長に可搬型トランシーバ（屋内用）を配備する。また、非常時対策組織の本部長は、支援組織の制御建屋に滞在する統括班の班員及び緊急時対策建屋に滞在する放射線管理班の班員、統括班の班員へも可搬型トランシーバ（屋内用）を配備する。
- ②可搬型トランシーバ（屋内用）は、中央監視室、再処理施設の中央制御室及び緊急時対策所で使用する分はMOX燃料加工施設対策班の班員が配備する。各班員は、アンテナ及びレシーバを燃料加工建屋、制御建屋及び緊急時対策建屋の屋外に配備し、アンテナとレシーバ間をアンテナケーブルで接続する。その後、ハンドセットを中央監視室、再処理施設の中央制御室及び緊急時対策所に配備し、レシーバとハンドセット間をLANケーブルで接続する。火山の影響により、降灰予報（「やや多量」以上）を確認した場合は、事前の対応作業として、除灰作業の準備を実施する。また、降灰を確認したのち必要に応じ、除灰作業を実施する。
- ③通話可能となった可搬型トランシーバ（屋内用）を用い、中央監視室、再処理施設の中央制御室及び緊急時対策所間で連絡を行う際の通信連絡手段とする。

④可搬型トランシーバ（屋内用）は、中央監視室で使用する場合は「第32条 電源設備」の一部である燃料加工建屋可搬型発電機から、再処理施設の中央制御室で使用する場合は「第32条 電源設備」の一部である情報連絡用可搬型発電機から、緊急時対策所で使用する場合は「第34条 緊急時対策所」の一部である緊急時対策建屋用発電機から給電を行う。

d) 操作の成立性

可搬型衛星電話（屋内用）及び可搬型トランシーバ（屋内用）の中央監視室への配備分については、実施責任者 1 人、MOX燃料加工施設対策班長 1 人、MOX燃料加工施設情報管理班長 1 人、MOX燃料加工施設現場管理者 1 人及びMOX燃料加工施設対策班の班員 2 人の合計 6 人体制にて、作業を実施した場合、作業開始から 1 時間 45 分以内に配備可能である。

再処理施設の中央制御室への配備分については、実施責任者 1 人、要員管理班の班員 3 人、情報管理班の班員 3 人、通信班長 1 人、建屋外対応班長 1 人、建屋対策班の班員 12 人、MOX燃料加工施設対策班長 1 人、MOX燃料加工施設情報管理班長 1 人及びMOX燃料加工施設対策班の班員 6 人の合計 29 人体制にて、作業開始から 4 時間 35 分以内に配備可能である。なお、中央監視室と再処理施設の中央制御室間の可搬型衛星電話による連絡は 1 時間 20 分以降可能である。

緊急時対策所への配備分については、実施責任者 1 人、MOX燃料加工施設対策班長 1 人、MOX燃料加工施設情報管理班長 1 人、MOX燃料加工施設現場管理者 1 人、MOX燃料加工施設対策班の班員 2 人、非常時対策組織の本部長 1 人及び支援組織要員 8 人の合

計 15 人体制にて作業開始から 4 時間 10 分以内に配備可能である。

可搬型衛星電話（屋内用）及び可搬型トランシーバ（屋内用）のタイムチャートを第 2. 1. 10- 8 図～第 2. 1. 10-10 図に示す。

重大事故等の対処においては、通常的安全対策に加えて、放射線環境や作業環境に応じた防護具の配備を行い、移動時及び作業時の状況に応じて着用することとする。

線量管理については、個人線量計を着用し、1 作業当たり 10mSv 以下とすることを目安に管理する。

さらに、MOX 燃料加工施設対策班の班員の作業場所への移動及び作業においては、作業場所の線量率の把握及び状況に応じた対応を行うことにより、MOX 燃料加工施設対策班の班員の被ばく線量を可能な限り低減できる。

夜間及び停電時においては、確実に運搬、移動ができるように、可搬型照明を配備する。

### (iii) 所内通信連絡設備が電源喪失した場合の手段

#### 1) 屋内（現場）等における通信連絡

##### a) 手順着手の判断基準

重大事故等時に、所内通信連絡設備の状態を確認し、当該設備が機能喪失したと判断した場合。（第 2. 1. 10- 6 表）

##### b) 使用する設備

燃料加工建屋内での通信連絡において使用する設備は以下のとおり。

##### i) 代替通信連絡設備

- ・通話装置のケーブル
- ・可搬型通話装置

c) 操作手順

操作手順は、「(ii) 1) 屋内（現場）等における通信連絡」にて整備する。

重要なパラメータを計測する手順等は、「2. 1. 2 核燃料物質等を閉じ込める機能の喪失に対処するための手順等」及び「2. 1. 9 緊急時対策所の居住性等に関する手順等」にて整備する。

d) 操作の成立性

可搬型通話装置による通信連絡については、通話装置のケーブルが燃料加工建屋内に常設重大事故等対処設備として敷設されているため、設置作業に要する時間はなく、可搬型通話装置を接続することにより通信連絡が可能である。

重大事故等の対処においては、通常的安全対策に加えて、放射線環境や作業環境に応じた防護具の配備を行い、移動時及び作業時の状況に応じて着用することとする。

線量管理については、個人線量計を着用し、1作業当たり10mSv以下とすることを目安に管理する。

さらに、MOX燃料加工施設対策班の班員の作業場所への移動及び作業においては、作業場所の線量率の把握及び状況に応じた対応を行うことにより、MOX燃料加工施設対策班の班員の被ばく線量を可能な限り低減できる。

夜間及び停電時においては、確実に運搬、移動ができるように、可搬型照明を配備する。

## 2) 屋外（現場）における通信連絡

### a) 手順着手の判断基準

重大事故等時に、所内通信連絡設備の状態を確認し、当該設備が機能喪失したと判断した場合。（第2. 1. 10-6表）

### b) 使用する設備

燃料加工建屋の屋外における通信連絡において使用する設備は以下のとおり。

#### i) 代替通信連絡設備

- ・可搬型衛星電話（屋外用）
- ・可搬型トランシーバ（屋外用）

### c) 操作手順

操作手順は、「(ii) 2) 屋外（現場）における通信連絡」にて整備する。

重要なパラメータを計測する手順等は、「2. 1. 5 工場等外への放射性物質の拡散を抑制するための手順等」、「2. 1. 6 重大事故等への対処に必要な水の供給手順等」、「2. 1. 8 監視測定等に関する手順等」及び「2. 1. 9 緊急時対策所の居住性等に関する手順等」にて整備する。

### d) 操作の成立性

可搬型衛星電話（屋外用）及び可搬型トランシーバ（屋外用）は、配備後すぐに使用可能である。

重大事故等の対処においては、通常的安全対策に加えて、放射線環境や作業環境に応じた防護具の配備を行い、移動時及び作業時の状況に応じて着用することとする。

線量管理については、個人線量計を着用し、1作業当たり 10m S

v以下とすることを目安に管理する。

さらに、MOX燃料加工施設対策班の班員の作業場所への移動及び作業においては、作業場所の線量率の把握及び状況に応じた対応を行うことにより、MOX燃料加工施設対策班の班員の被ばく線量を可能な限り低減できる。

夜間及び停電時においては、確実に運搬、移動ができるように、可搬型照明を配備する。

### 3) 屋内（中央監視室、再処理施設の中央制御室、緊急時対策所）における通信連絡

#### a) 手順着手の判断基準

重大事故等時に、所内通信連絡設備の状態を確認し、当該設備が機能喪失したと判断した場合。（第2.1.10-6表）

#### b) 使用する設備

屋内（中央監視室、再処理施設の中央制御室、緊急時対策所）における通信連絡において使用する設備は以下のとおり。

#### i) 代替通信連絡設備

- ・可搬型衛星電話（屋内用）
- ・可搬型トランシーバ（屋内用）

#### c) 操作手順

操作手順は、「(ii) 3) 屋内（中央監視室、再処理施設の中央制御室、緊急時対策所）における通信連絡」にて整備する。

重要なパラメータを計測する手順等は、「2.1.2 核燃料物質等を閉じ込める機能の喪失に対処するための手順等」, 「2.1.5 工場等外への放射性物質の拡散を抑制するための手順等」, 「2.



1. 6 重大事故等への対処に必要となる水の供給手順等」, 「2.

1. 8 監視測定等に関する手順等」及び「2. 1. 9 緊急時対策所の居住性等に関する手順等」にて整備する。

d) 操作の成立性

可搬型衛星電話（屋内用）及び可搬型トランシーバ（屋内用）の中央監視室への配備分については、実施責任者 1 人、MOX燃料加工施設対策班長 1 人、MOX燃料加工施設情報管理班長 1 人、MOX燃料加工施設現場管理者 1 人及びMOX燃料加工施設対策班の班員 2 人の合計 6 人体制にて作業を実施した場合、作業開始から 1 時間 45 分以内に配備可能である。

再処理施設の中央制御室への配備分については、実施責任者 1 人、要員管理班の班員 3 人、情報管理班の班員 3 人、通信班長 1 人、建屋外対応班長 1 人、建屋対策班の班員 12 人、MOX燃料加工施設対策班長 1 人、MOX燃料加工施設情報管理班長 1 人及びMOX燃料加工施設対策班の班員 6 人の合計 29 人体制にて、作業開始から 4 時間 35 分以内に配備可能である。

なお、中央監視室と再処理施設の中央制御室間の可搬型衛星電話による連絡は 1 時間 20 分以降可能である。

緊急時対策所への配備分については、実施責任者 1 人、MOX燃料加工施設対策班長 1 人、MOX燃料加工施設情報管理班長 1 人、MOX燃料加工施設現場管理者 1 人、MOX燃料加工施設対策班の班員 2 人、非常時対策組織の本部長 1 人及び支援組織要員 8 人の合計 15 人にて作業開始から 4 時間 10 分以内に配備可能である。

可搬型衛星電話（屋内用）及び可搬型トランシーバ（屋内用）のタイムチャートを第 2. 1. 10-8 図、第 2. 1. 10-9 図、第 2.

1. 10-10 図に示す。

重大事故等の対処においては、通常的安全対策に加えて、放射線環境や作業環境に応じた防護具の配備を行い、移動時及び作業時の状況に応じて着用することとする。

線量管理については、個人線量計を着用し、1作業当たり 10mSv以下とすることを目安に管理する。

さらに、MOX燃料加工施設対策班の班員の作業場所への移動及び作業においては、作業場所の線量率の把握及び状況に応じた対応を行うことにより、MOX燃料加工施設対策班の班員の被ばく線量を可能な限り低減できる。

夜間及び停電時においては、確実に運搬、移動ができるように、可搬型照明を配備する。

2. 1. 10. 2. 2. 2 再処理事業所外の通信連絡をする必要のある場所と通信連絡を行うための手順等

重大事故等が発生した場合において、所外通信連絡設備により再処理事業所外の通信連絡をする必要のある場所と通信連絡及び可搬型の計器等にて、重大事故等の対処に必要なパラメータである、燃料加工建屋周辺の放射線線量率等を計測し、その結果を再処理事業所外の必要な場所と共有するため、以下の手段を用いた手順を整備する。

(i) 所外通信連絡設備を用いる場合の手段

1) 中央監視室における通信連絡

重大事故等時に、一般加入電話等が使用できる場合は、所外通信連絡設備を用いて重大事故等の対策の準備を行う。所外における通信連絡としては、一般加入電話、一般携帯電話及び衛星携帯電話を用いて通信連絡を行う。

これらの設備を用いた中央監視室における通信連絡及び計測等を行った重要なパラメータを再処理事業所外の必要な場所と共有するための手順を整備する。

a) 手順着手の判断基準

重大事故等時に、所外通信連絡設備の状態を確認し、当該設備が機能維持していると判断した場合。（第2. 1. 10-6表）

b) 使用する設備

所外の通信連絡において使用する設備は以下のとおり。

i) 所外通信連絡設備

- ・一般加入電話（設計基準対象の施設と兼用）
- ・一般携帯電話（設計基準対象の施設と兼用）

- ・衛星携帯電話（設計基準対象の施設と兼用）

c) 操作手順

所外通信連絡設備による所外の通信連絡の概要は以下のとおり。

また、再処理事業所外への通信連絡手順の概要を第2. 1. 10-6図に示す。

重要なパラメータを計測する手順等は、「2. 1. 2 核燃料物質等を閉じ込める機能の喪失に対処するための手順等」，「2. 1. 5 工場等外への放射性物質の拡散を抑制するための手順等」，「2. 1. 6 重大事故等への対処に必要な水の供給手順等」，「2. 1. 8 監視測定等に関する手順等」及び「2. 1. 9 緊急時対策所の居住性等に関する手順等」にて整備する。

i) 一般加入電話

- ①実施責任者は、手順着手の判断基準に基づき、MOX燃料加工施設対策班の班員に対して一般加入電話の通信を指示する。
- ②MOX燃料加工施設対策班の班員は、一般加入電話の端末を用いて、中央監視室から事業所外へ連絡をする。

ii) 一般携帯電話

- ①実施責任者は、手順着手の判断基準に基づき、MOX燃料加工施設対策班の班員に対して一般携帯電話の通信を指示する。
- ②MOX燃料加工施設対策班の班員は、一般携帯電話の端末を用いて、中央監視室から事業所外へ連絡をする。

iii) 衛星携帯電話

- ①実施責任者は、手順着手の判断基準に基づき、MOX燃料加工施設

設対策班の班員に対して衛星携帯電話の通信を指示する。

②MOX燃料加工施設対策班の班員は、衛星携帯電話の端末を用いて、中央監視室から事業所外へ連絡をする。

#### d) 操作の成立性

一般加入電話、一般携帯電話及び衛星携帯電話は、設計基準の範囲内において使用している設備であり、特別な技量を要することなく、容易に操作が可能である。

重大事故等の対処においては、通常的安全対策に加えて、放射線環境や作業環境に応じた防護具の配備を行い、移動時及び作業時の状況に応じて着用することとする。

線量管理については、個人線量計を着用し、1作業当たり10mSv以下とすることを目安に管理する。

さらに、MOX燃料加工施設対策班の班員の作業場所への移動及び作業においては、作業場所の線量率の把握及び状況に応じた対応を行うことにより、MOX燃料加工施設対策班の班員の被ばく線量を可能な限り低減できる。

夜間及び停電時においては、確実に運搬、移動ができるように、可搬型照明を配備する。

## 2) 緊急時対策所における通信連絡

重大事故等時に、統合原子力防災ネットワークIP電話等が使用できる場合は、統合原子力防災ネットワークIP電話等の所外通信連絡設備を用いて重大事故等の対策の準備を行う。所外における通信連絡としては、統合原子力防災ネットワークIP電話、統合原子力防災ネットワークIP-FAX、統合原子力防災ネットワークT

V会議システム，一般加入電話，一般携帯電話，衛星携帯電話及びファクシミリを用いて通信連絡を行う。

これらの設備を用いた緊急時対策所における通信連絡及び計測等を行った重要なパラメータを再処理事業所外の必要な場所と共有するための手順を整備する。

a) 手順着手の判断基準

重大事故等時に，所外通信連絡設備の状態を確認し，当該設備が機能維持していると判断した場合。（第2. 1. 10-6表）

b) 使用する設備

所外の通信連絡において使用する設備は以下のとおり。

i) 所外通信連絡設備

- ・統合原子力防災ネットワーク I P 電話（設計基準対象の施設と兼用）
- ・統合原子力防災ネットワーク I P - F A X（設計基準対象の施設と兼用）
- ・統合原子力防災ネットワーク T V 会議システム（設計基準対象の施設と兼用）
- ・一般加入電話（設計基準対象の施設と兼用）
- ・一般携帯電話（設計基準対象の施設と兼用）
- ・衛星携帯電話（設計基準対象の施設と兼用）
- ・ファクシミリ（設計基準対象の施設と兼用）

c) 操作手順

所外通信連絡設備による所外の通信連絡の概要は以下のとおり。

また，再処理事業所外への通信連絡手順の概要を第2. 1. 10

－ 7 図に示す。

重要なパラメータを計測する手順等は、「2. 1. 8 監視測定等に関する手順等」及び「2. 1. 9 緊急時対策所の居住性等に関する手順等」にて整備する。

i) 統合原子力防災ネットワーク I P 電話

- ①実施責任者は、手順着手の判断基準に基づき、連絡要員に対して統合原子力防災ネットワーク I P 電話の通信を指示する。
- ②連絡要員は、統合原子力防災ネットワーク I P 電話を用いて、緊急時対策所から事業所外へ連絡をする。

ii) 統合原子力防災ネットワーク I P - F A X

- ①実施責任者は、手順着手の判断基準に基づき、連絡要員に対して統合原子力防災ネットワーク I P - F A X の通信を指示する。
- ②連絡要員は、統合原子力防災ネットワーク I P - F A X を用いて、緊急時対策所から事業所外へ連絡をする。

iii) 統合原子力防災ネットワーク T V 会議システム

- ①実施責任者は、手順着手の判断基準に基づき、連絡要員に対して統合原子力防災ネットワーク T V 会議システムの通信を指示する。
- ②連絡要員は、統合原子力防災ネットワーク T V 会議システムを起動し、通信状態の確認を行う。
- ③連絡要員は、統合原子力防災ネットワーク T V 会議システムを用いて、緊急時対策所から事業所外へ連絡をする。

iv) 一般加入電話

- ①実施責任者は、手順着手の判断基準に基づき、連絡要員に対して一般加入電話の通信を指示する。

②連絡要員は、一般加入電話の端末を用いて、緊急時対策所から事業所外へ連絡をする。

v) 一般携帯電話

①実施責任者は、手順着手の判断基準に基づき、連絡要員に対して一般携帯電話の通信を指示する。

②連絡要員は、一般携帯電話の端末を用いて、緊急時対策所から事業所外へ連絡をする。

vi) 衛星携帯電話

①実施責任者は、手順着手の判断基準に基づき、連絡要員に対して衛星携帯電話の通信を指示する。

②連絡要員は、衛星携帯電話の端末を用いて、緊急時対策所から事業所外へ連絡をする。

vii) ファクシミリ

①実施責任者は、手順着手の判断基準に基づき、連絡要員に対してファクシミリの通信を指示する。

②連絡要員は、ファクシミリを用いて、緊急時対策所から事業所外へ連絡をする。

d) 操作の成立性

統合原子力防災ネットワーク I P 電話、統合原子力防災ネットワーク I P - F A X、統合原子力防災ネットワーク T V 会議システム、一般加入電話、一般携帯電話、衛星携帯電話及びファクシミリは、設計基準の範囲内において使用している設備であり、特別な技量を要することなく、容易に操作が可能である。

重大事故等の対処においては、通常的安全対策に加えて、放射線環境や作業環境に応じた防護具の配備を行い、移動時及び作業時の



状況に応じて着用することとする。

線量管理については、個人線量計を着用し、1作業当たり10mSv以下とすることを目安に管理する。

さらに、実施組織要員の作業場所への移動及び作業においては、作業場所の線量率の把握及び状況に応じた対応を行うことにより、実施組織要員の被ばく線量を可能な限り低減できる。

夜間及び停電時においては、確実に運搬、移動ができるように、可搬型照明を配備する。

## (ii) 所外通信連絡設備が損傷した場合の手段

### 1) 燃料加工建屋における通信連絡

重大事故等時に、中央監視室の一般加入電話及び衛星携帯電話が機能喪失した場合、燃料加工建屋の屋外から実施組織のMOX燃料加工施設対策班の班員、放射線対応班の班員及び実施組織の連絡責任者（実施責任者又はあらかじめ氏名された者）が再処理事業所外への連絡を行う際は、可搬型衛星電話（屋外用）を用いて通信連絡を行う。

これらの設備を用いた燃料加工建屋における通信連絡及び計測等を行った重要なパラメータを再処理事業所外の必要な場所と共有するための手順を整備する。

#### a) 手順着手の判断基準

重大事故等時に、所外通信連絡設備の状態を確認し、当該設備が機能喪失していると判断した場合。（第2.1.10-6表）

#### b) 使用する設備

燃料加工建屋から事業所外（国、地方公共団体、その他関係機関

等) への通信連絡において使用する設備は以下のとおり。

i) 代替通信連絡設備

- ・可搬型衛星電話 (屋外用)

c) 操作手順

可搬型衛星電話 (屋外用) による再処理事業所外への通信連絡の概要は以下のとおり。

また、燃料加工建屋における再処理事業所外への通信連絡手順の概要を第2. 1. 10-6図に示す。

重要なパラメータを計測する手順等は、「2. 1. 2 核燃料物質等を閉じ込める機能の喪失に対処するための手順等」，「2. 1. 5 工場等外への放射性物質の拡散を抑制するための手順等」，「2. 1. 6 重大事故等への対処に必要なとなる水の供給手順等」，「2. 1. 8 監視測定等に関する手順等」及び「2. 1. 9 緊急時対策所の居住性等に関する手順等」にて整備する。

i) 可搬型衛星電話 (屋外用) の配備

- ①実施責任者は、手順着手の判断基準に基づき、実施組織要員のうちMOX燃料加工施設対策班の班員、放射線対応班の班員及び建屋外対応班の班員へ可搬型衛星電話 (屋外用) を配備する。
- ②可搬型衛星電話 (屋外用) を使用する要員は、可搬型衛星電話 (屋外用) の端末を持参し、使用する際に電源を入れることにより、燃料加工建屋の屋外から再処理事業所外へ連絡を行う際の通信連絡手段とする。火山の影響により、降灰予報 (「やや多量」以上) を確認した場合は、事前の対応作業として、除灰作業の準備を実施する。また、降灰を確認したのち必要に応じ、除灰作業を

実施する。

- ③可搬型衛星電話（屋外用）の電源は、充電池から給電を行う。この場合、充電池給電で10時間使用することが可能である。使用開始から10時間を目安に充電池の残容量を適宜確認し、残容量が少なくなったことを確認後、充電池の交換を行う。

d) 操作の成立性

可搬型衛星電話（屋外用）は、配備後すぐに使用可能である。

重大事故等の対処においては、通常的安全対策に加えて、放射線環境や作業環境に応じた防護具の配備を行い、移動時及び作業時の状況に応じて着用することとする。

線量管理については、個人線量計を着用し、1作業当たり 10mSv以下とすることを目安に管理する。

さらに、MOX燃料加工施設対策班の班員の作業場所への移動及び作業においては、作業場所の線量率の把握及び状況に応じた対応を行うことにより、MOX燃料加工施設対策班の班員の被ばく線量を可能な限り低減できる。

夜間及び停電時においては、確実に運搬、移動ができるように、可搬型照明を配備する。

2) 緊急時対策所における通信連絡

重大事故等時に、緊急時対策所の一般加入電話等が機能喪失した場合、緊急時対策所から連絡要員が再処理事業所外への連絡を行う際は、統合原子力防災ネットワークIP電話、統合原子力防災ネットワークIP-FAX、統合原子力防災ネットワークTV会議システム及び可搬型衛星電話（屋内用）を用いて通信連絡を行う。

これらの設備を用いた緊急時対策所における通信連絡及び計測

等を行った重要なパラメータを再処理事業所外の必要な場所と共有するための手順を整備する。

a) 手順着手の判断基準

安全機能喪失を確認後、重大事故等への体制に移行した際に、所外通信連絡設備の状態を確認し、当該設備が機能喪失していると判断した場合。(第2.1.10-6表)

b) 使用する設備

緊急時対策所から事業所外(国, 地方公共団体, その他関係機関等)への通信連絡において使用する設備は以下のとおり。

i) 代替通信連絡設備

- ・統合原子力防災ネットワーク I P 電話 (設計基準対象の施設と兼用)
- ・統合原子力防災ネットワーク I P - F A X (設計基準対象の施設と兼用)
- ・統合原子力防災ネットワーク T V 会議システム (設計基準対象の施設と兼用)
- ・可搬型衛星電話 (屋内用)

c) 操作手順

統合原子力防災ネットワーク I P 電話, 統合原子力防災ネットワーク I P - F A X 及び統合原子力防災ネットワーク T V 会議システムの電源は代替電源から給電し使用する。

電源を代替電源から給電する手順は, 「2.1.10.3.3 電源を代替電源から給電する手順等」にて整備する。

統合原子力防災ネットワーク I P 電話, 統合原子力防災ネットワーク I P - F A X, 統合原子力防災ネットワーク T V 会議システム,

及び可搬型衛星電話（屋内用）による再処理事業所外への通信連絡の概要は以下のとおり。

また、緊急時対策所における再処理事業所外への通信連絡手順の概要を第2. 1. 10-7図に示す。

重要なパラメータを計測する手順等は、「2. 1. 2 核燃料物質等を閉じ込める機能の喪失に対処するための手順等」，「2. 1. 5 工場等外への放射性物質の拡散を抑制するための手順等」，「2. 1. 6 重大事故等への対処に必要なとなる水の供給手順等」，「2. 1. 8 監視測定等に関する手順等」及び「2. 1. 9 緊急時対策所の居住性等に関する手順等」にて整備する。

i) 統合原子力防災ネットワーク I P 電話

操作手順は、「(i) c) i) 所外通信連絡設備を用いる場合の手段」にて整備する。

代替電源からの給電手順については、「(c) (iii) 緊急時対策建屋用発電機による統合原子力防災ネットワーク I P 電話等への給電」にて整備する。

ii) 統合原子力防災ネットワーク I P - F A X

操作手順は、「(i) c) ii) 所外通信連絡設備を用いる場合の手段」にて整備する。

代替電源からの給電手順については、「(c) (iii) 緊急時対策建屋用発電機による統合原子力防災ネットワーク I P 電話等への給電」にて整備する。

iii) 統合原子力防災ネットワーク T V 会議システム

操作手順は、「(i) c) iii) 所外通信連絡設備を用いる場合の

手段」にて整備する。

代替電源からの給電手順については、「(c) (iii) 緊急時対策建屋用発電機による統合原子力防災ネットワーク I P 電話等への給電」にて整備する。

#### iv) 可搬型衛星電話（屋内用）の配備

- ①本部長は、手順着手の判断基準に基づき、連絡要員へ可搬型衛星電話（屋内用）を配備する。
- ②可搬型衛星電話（屋内用）を使用する要員は、アンテナ及びレシーバを緊急時対策所の屋外に配備し、アンテナとレシーバ間をアンテナケーブルで接続する。その後、ハンドセットを緊急時対策所に配備し、レシーバとハンドセット間をLANケーブルで接続する。火山の影響により、降灰予報（「やや多量」以上）を確認した場合は、事前の対応作業として、除灰作業の準備を実施する。また、降灰を確認したのち必要に応じ、除灰作業を実施する。
- ③通話可能となった可搬型衛星電話（屋内用）を用い、緊急時対策所から再処理事業所外へ連絡を行う際の通信連絡手段とする。
- ④可搬型衛星電話（屋内用）の電源は、緊急時対策所で使用する場合は「第34条 緊急時対策所」の緊急時対策建屋用発電機から給電を行う。

#### d) 操作の成立性

統合原子力防災ネットワーク I P 電話、統合原子力防災ネットワーク I P - F A X、統合原子力防災ネットワーク T V 会議システムは、設計基準対象の施設として使用している設備であり、特別な技量を要することなく、容易に操作が可能である。

可搬型衛星電話（屋内用）は、緊急時対策所への配備分については、本部長 1 人及び支援組織要員 8 人の合計 9 人体制にて、作業開始から 1 時間 20 分以内に配備可能である。

可搬型衛星電話（屋内用）のタイムチャートを第 2. 1. 10-10 図に示す。

重大事故等の対処においては、通常的安全対策に加えて、放射線環境や作業環境に応じた防護具の配備を行い、移動時及び作業時の状況に応じて着用することとする。

線量管理については、個人線量計を着用し、1 作業当たり 10mSv 以下とすることを目安に管理する。

さらに、実施組織要員の作業場所への移動及び作業においては、作業場所の線量率の把握及び状況に応じた対応を行うことにより、実施組織要員の被ばく線量を可能な限り低減できる。

夜間及び停電時においては、確実に運搬、移動ができるように、可搬型照明を配備する。

### (iii) 所外通信連絡設備が電源喪失した場合の手段

#### 1) 燃料加工建屋における通信連絡

##### a) 手順着手の判断基準

重大事故等時に、所外通信連絡設備の状態を確認し、当該設備が機能喪失したと判断した場合。（第 2. 1. 10-6 表）

##### b) 使用する設備

燃料加工建屋から事業所外（国，地方公共団体，その他関係機関等）への通信連絡において使用する設備は以下のとおり。

##### i) 代替通信連絡設備

- ・可搬型衛星電話（屋外用）

c) 操作手順

操作手順は、「(ii) 1) 燃料加工建屋における通信連絡」にて整備する。

重要なパラメータを計測する手順等は、「2. 1. 2 核燃料物質等を閉じ込める機能の喪失に対処するための手順等」，「2. 1. 5 工場等外への放射性物質の拡散を抑制するための手順等」，「2. 1. 6 重大事故等への対処に必要なとなる水の供給手順等」，「2. 1. 8 監視測定等に関する手順等」及び「2. 1. 9 緊急時対策所の居住性等に関する手順等」にて整備する。

d) 操作の成立性

可搬型衛星電話（屋外用）は、配備後すぐに使用可能である。

重大事故等の対処においては、通常的安全対策に加えて、放射線環境や作業環境に応じた防護具の配備を行い、移動時及び作業時の状況に応じて着用することとする。

線量管理については、個人線量計を着用し、1作業当たり10mSv以下とすることを目安に管理する。

さらに、実施組織要員の作業場所への移動及び作業においては、作業場所の線量率の把握及び状況に応じた対応を行うことにより、実施組織要員の被ばく線量を可能な限り低減できる。

夜間及び停電時においては、確実に運搬、移動ができるように、可搬型照明を配備する。

2) 緊急時対策所における通信連絡



a) 手順着手の判断基準

重大事故等時に、所外通信連絡設備の状態を確認し、当該設備が機能喪失したと判断した場合。（第2. 1. 10-6表）

b) 使用する設備

緊急時対策所から事業所外（国，地方公共団体，その他関係機関等）への通信連絡において使用する設備は以下のとおり。

i) 代替通信連絡設備

- ・統合原子力防災ネットワーク I P 電話（設計基準対象の施設と兼用）
- ・統合原子力防災ネットワーク I P - F A X（設計基準対象の施設と兼用）
- ・統合原子力防災ネットワーク T V 会議システム（設計基準対象の施設と兼用）
- ・可搬型衛星電話（屋内用）

c) 操作手順

統合原子力防災ネットワーク I P 電話，統合原子力防災ネットワーク I P - F A X 及び統合原子力防災ネットワーク T V 会議システムの電源は代替電源から給電し使用する。

電源を代替電源から給電する手順は，「2. 1. 10. 2. 2. 3 電源を代替電源から給電する手順等」にて整備する。

操作手順は，「2. 1. 10. 2. 2. 2 (ii) 2) 緊急時対策所における通信連絡」にて整備する。

重要なパラメータを計測する手順等は，「2. 1. 2 核燃料物質等を閉じ込める機能の喪失に対処するための手順等」，

「2. 1. 5 工場等外への放射性物質の拡散を抑制するための手順等」，「2. 1. 6 重大事故等への対処に必要なとなる水の供給手順等」，「2. 1. 8 監視測定等に関する手順等」及び「2. 1. 9 緊急時対策所の居住性等に関する手順等」にて整備する。

d) 操作の成立性

統合原子力防災ネットワーク I P 電話，統合原子力防災ネットワーク I P - F A X 及び統合原子力防災ネットワーク T V 会議システムは，設計基準の範囲内において使用している設備であり，特別な技量を要することなく，容易に操作が可能である。

また，可搬型衛星電話（屋内用）は，緊急時対策所への配備分については，本部長 1 人及び支援組織要員 8 人の合計 9 人体制にて，作業開始から 1 時間 20 分以内に配備可能である。

重大事故等の対処においては，通常的安全対策に加えて，放射線環境や作業環境に応じた防護具の配備を行い，移動時及び作業時の状況に応じて着用することとする。

線量管理については，個人線量計を着用し，1 作業当たり 10mSv 以下とすることを目安に管理する。

さらに，実施組織要員の作業場所への移動及び作業においては，作業場所の線量率の把握及び状況に応じた対応を行うことにより，実施組織要員の被ばく線量を可能な限り低減できる。

夜間及び停電時においては，確実に運搬，移動ができるように，可搬型照明を配備する。

## 2. 1. 10. 2. 2. 3 電源を代替電源から給電する手順等

非常用所内電源設備及び常用所内電源設備からの給電が喪失した際は、「第32条 電源設備」の一部である燃料加工建屋可搬型発電機，情報連絡用可搬型発電機及び制御建屋可搬型発電機並びに「第34条 緊急時対策所」の一部である緊急時対策建屋用発電機を用いて，可搬型衛星電話（屋内用），可搬型トランシーバ（屋内用），統合原子力防災ネットワーク I P 電話，統合原子力防災ネットワーク I P - F A X 及び統合原子力防災ネットワーク T V 会議システムへ給電する。給電対象設備を第 2. 1. 10-7 表に示す。

また，可搬型衛星電話（屋内用），可搬型トランシーバ（屋内用），可搬型衛星電話（屋外用）及び可搬型トランシーバ（屋外用）は，充電池を用いて給電を行う。

(i) 燃料加工建屋可搬型発電機による可搬型衛星電話（屋内用）等への給電

重大事故等時に全交流電源喪失等の機能喪失により所内携帯電話が使用できない場合，充電池並びに「第32条 電源設備」の一部である燃料加工建屋可搬型発電機より可搬型衛星電話（屋内用）及び可搬型トランシーバ（屋内用）へ給電する。

「第32条 電源設備」の一部である燃料加工建屋可搬型発電機が準備される前までは充電池から可搬型衛星電話（屋内用）及び可搬型トランシーバ（屋内用）へ給電する。

充電池給電により可搬型衛星電話（屋内用）及び可搬型トランシーバ（屋内用）を2時間以上使用することが可能である。

「第32条 電源設備」の一部である燃料加工建屋可搬型発電機が準備されてからは，当該設備から給電することにより，可搬型衛星電話

(屋内用) 及び可搬型トランシーバ (屋内用) の使用を継続する。

「第32条 電源設備」の一部である燃料加工建屋可搬型発電機から給電するための手順を整備する。

上記給電を継続するために「第32条 電源設備」の一部である燃料加工建屋可搬型発電機への燃料給油を実施する。燃料の給油手順については、「2. 1. 7 電源の確保に関する手順等」にて整備する。

#### 1) 手順着手の判断基準

可搬型衛星電話 (屋内用) 及び可搬型トランシーバ (屋内用) の使用を継続し、「2. 1. 7 電源の確保に関する手順等」により「第32条 電源設備」の一部である可搬型発電機からの給電準備がされた場合。

#### 2) 使用する設備

代替電源及び給電対象設備は以下のとおり。

##### i) 代替電源設備

- ・燃料加工建屋可搬型発電機 (「第32条 電源設備」)

##### ii) 代替通信連絡設備

- ・可搬型衛星電話 (屋内用)
- ・可搬型トランシーバ (屋内用)

#### 3) 操作手順

- ①実施責任者は、手順着手の判断基準に基づき、実施組織要員のうちMO X燃料加工施設対策班の班員に対し、「第32条 電源設備」の一部である燃料加工建屋可搬型発電機への接続を指示する。
- ②MO X燃料加工施設対策班の班員は、「第32条 電源設備」の一部である燃料加工建屋可搬型発電機から給電を行うための電源ケーブルを敷設する。

③MOX燃料加工施設対策班の班員は電源ケーブルを敷設後、可搬型衛星電話（屋内用）及び可搬型トランシーバ（屋内用）を接続し、可搬型衛星電話（屋内用）及び可搬型トランシーバ（屋内用）のランプ表示等により給電を受けていることを確認する。火山の影響により、降灰予報（「やや多量」以上）を確認した場合は、事前の対応作業として、除灰作業の準備を実施する。また、降灰を確認したのち必要に応じ、除灰作業を実施する。

#### 4) 操作の成立性

上記の対応は、実施責任者1人、MOX燃料加工施設対策班長1人、MOX燃料加工施設情報管理班長1人、MOX燃料加工施設現場管理者1人及びMOX燃料加工施設対策班の班員2人の合計6人体制にて、作業開始から1時間45分以内に配備可能である。

重大事故等の対処においては、通常的安全対策に加えて、放射線環境や作業環境に応じた防護具の配備を行い、移動時及び作業時の状況に応じて着用することとする。

線量管理については、個人線量計を着用し、1作業当たり10mSv以下とすることを目安に管理する。

さらに、実施組織要員の作業場所への移動及び作業においては、作業場所の線量率の把握及び状況に応じた対応を行うことにより、実施組織要員の被ばく線量を可能な限り低減できる。

夜間及び停電時においては、確実に運搬、移動ができるように、可搬型照明を配備する。

(ii) 情報連絡用可搬型発電機及び制御建屋可搬型発電機による可搬型

## 衛星電話（屋内用）等への給電

重大事故等時に、全交流電源喪失等の機能喪失により所内携帯電話が使用できない場合、「第32条 電源設備」の一部である情報連絡用可搬型発電機及び制御建屋可搬型発電機により可搬型衛星電話（屋内用）及び可搬型トランシーバ（屋内用）へ給電する。

「第32条 電源設備」の一部である情報連絡用可搬型発電機及び制御建屋可搬型発電機から給電するための手順を整備する。

上記給電を継続するために「第32条 電源設備」の一部である情報連絡用可搬型発電機及び制御建屋可搬型発電機への燃料給油を実施する。燃料の給油手順については、「2. 1. 7 電源の確保に関する手順等」にて整備する。

### 1) 手順着手の判断基準

可搬型衛星電話（屋内用）及び可搬型トランシーバ（屋内用）の使用を継続し、「2. 1. 7 電源の確保に関する手順等」により「第32条 電源設備」の一部である情報連絡用可搬型発電機及び制御建屋可搬型発電機からの給電準備がされた場合。

### 2) 使用する設備

代替電源及び給電対象設備は以下のとおり。

#### i) 代替電源設備

- ・ 情報連絡用可搬型発電機（「第32条 電源設備」）
- ・ 制御建屋可搬型発電機（「第32条 電源設備」）

#### ii) 代替通信連絡設備

- ・ 可搬型衛星電話（屋内用）
- ・ 可搬型トランシーバ（屋内用）

### 3) 操作手順

①実施責任者は、手順着手の判断基準に基づき、実施組織要員のうち MOX燃料加工施設対策班の班員及び建屋対策班の班員に対し、「第32条 電源設備」の一部である情報連絡用可搬型発電機及び制御建屋可搬型発電機への接続を指示する。

②MOX燃料加工施設対策班の班員及び建屋対策班の班員は、「第32条 電源設備」の一部である電源ケーブルを敷設後、可搬型衛星電話（屋内用）及び可搬型トランシーバ（屋内用）を接続し、可搬型衛星電話（屋内用）及び可搬型トランシーバ（屋内用）のランプ表示等により給電を受けていることを確認する。火山の影響により、降灰予報（「やや多量」以上）を確認した場合は、事前の対応作業として、除灰作業の準備を実施する。また、降灰を確認したのち必要に応じ、除灰作業を実施する。

#### 4) 操作の成立性

上記の対応のうち、情報連絡用可搬型発電機については、実施責任者1人、MOX燃料加工施設対策班長1人、MOX燃料加工施設情報管理班長1人、MOX燃料加工施設対策班の班員2人の合計5人体制にて、作業開始から4時間以内、制御建屋可搬型発電機については、実施責任1人、要員管理班の班員3人、情報管理班の班員3人、通信班長1人、建屋外対応班長1人及び建屋対策班の班員6人の合計15人体制にて、作業開始から2時間30分以内に配備可能である。

重大事故等の対処においては、通常的安全対策に加えて、放射線環境や作業環境に応じた防護具の配備を行い、移動時及び作業時の状況に応じて着用することとする。

線量管理については、個人線量計を着用し、1作業当たり10mS

v以下とすることを目安に管理する。

さらに、実施組織要員の作業場所への移動及び作業においては、作業場所の線量率の把握及び状況に応じた対応を行うことにより、実施組織要員の被ばく線量を可能な限り低減できる。

夜間及び停電時においては、確実に運搬、移動ができるように、可搬型照明を配備する。

(iii) 緊急時対策建屋用発電機による統合原子力防災ネットワーク I P 電話等への給電

重大事故等時に、外部電源喪失等の機能喪失により所内通信連絡設備、所外通信連絡設備の電源が喪失した場合、「第34条 緊急時対策所」の緊急時対策所の一部である緊急時対策建屋用発電機により統合原子力防災ネットワーク I P 電話、統合原子力防災ネットワーク I P - F A X、統合原子力防災ネットワーク T V 会議システム、可搬型衛星電話（屋内用）及び可搬型トランシーバ（屋内用）へ給電する。

「第34条 緊急時対策所」の緊急時対策建屋電源設備の一部である緊急時対策建屋用発電機から給電するための手順を整備する。

なお、通信連絡設備である統合原子力防災ネットワーク I P 電話、統合原子力防災ネットワーク I P - F A X、統合原子力防災ネットワーク T V 会議システムについては、受電のための接続作業等を行うことなく受電することが可能である。

1) 手順着手の判断基準

「第34条 緊急時対策所」により緊急時対策建屋電源設備の一部である緊急時対策建屋用発電機からの給電準備がされた場合。



## 2) 使用する設備

代替電源及び給電対象設備は以下のとおり。

### i) 緊急時対策建屋電源設備

- ・緊急時対策建屋用発電機（「第34条 緊急時対策所」）

### ii) 代替通信連絡設備

- ・統合原子力防災ネットワーク I P 電話（設計基準対象の施設と兼用）
- ・統合原子力防災ネットワーク I P - F A X（設計基準対象の施設と兼用）
- ・統合原子力防災ネットワーク T V 会議システム（設計基準対象の施設と兼用）
- ・可搬型衛星電話（屋内用）
- ・可搬型トランシーバ（屋内用）

## 3) 操作手順

- ①手順着手の判断基準に基づき、支援組織要員は、可搬型衛星電話（屋内用）及び可搬型トランシーバ（屋内用）を「第34条 緊急時対策所」の緊急時対策建屋電源設備の一部である緊急時対策建屋用発電機からの受電回路に接続し、可搬型衛星電話（屋内用）のランプ表示等により給電を受けていることを確認する。
- ②手順着手の判断基準に基づき、支援組織要員は統合原子力防災ネットワーク I P 電話、統合原子力防災ネットワーク I P - F A X、統合原子力防災ネットワーク T V 会議システムの動作状態を確認し、受電されていることを確認する。

## 4) 操作の成立性

本対策の実施判断後、「第34条 緊急時対策所」の緊急時対策建

屋電源設備の一部である緊急時対策建屋用発電機が準備されてから速やかに実施が可能である。

緊急時対策建屋電源設備の一部である緊急時対策建屋用発電機による給電の確認は、緊急時対策建屋内において、自動起動した緊急時対策建屋電源設備の一部である緊急時対策建屋用発電機から給電されていることの確認を指示してから、非常時対策組織の本部長1人、非常時対策組織の要員2人の合計3人体制で行い、5分以内に対処可能である。

重大事故等の対処においては、通常的安全対策に加えて、放射線環境や作業環境に応じた防護具の配備を行い、移動時及び作業時の状況に応じて着用することとする。

線量管理については、個人線量計を着用し、1作業当たり10mSv以下とすることを目安に管理する。

さらに、実施組織要員の作業場所への移動及び作業においては、作業場所の線量率の把握及び状況に応じた対応を行うことにより、実施組織要員の被ばく線量を可能な限り低減できる。

夜間及び停電時においては、確実に運搬、移動ができるように、可搬型照明を配備する。

第2. 1. 10-3表 通信連絡を行うために必要な設備

機器グループ	設備		重大事故等対処に係る措置	
	設備名称	構成する機器	再処理事業所内の通信連絡	再処理事業所外への通信連絡
			重大事故等対処設備	重大事故等対処設備
通信連絡	代替通信連絡設備	通話装置のケーブル	○	×
		可搬型通話装置	○	×
		可搬型衛星電話(屋内用)	○	○
		可搬型トランシーバ(屋内用)	○	×
		可搬型衛星電話(屋外用)	○	○
		可搬型トランシーバ(屋外用)	○	×
		総合原子力防災ネットワークIP電話	×	○
		総合原子力防災ネットワークIP-FAX	×	○
		総合原子力防災ネットワークTV会議システム	×	○
	所内通信連絡設備	ページング装置	○	×
		所内携帯電話	○	×
		専用回線電話	○	×
		ファクシミリ	○	×
		環境中継サーバ	○	×
	所外通信連絡設備	総合原子力防災ネットワークIP電話	×	○
		総合原子力防災ネットワークIP-FAX	×	○
		総合原子力防災ネットワークTV会議システム	×	○
		一般加入電話	×	○
		一般携帯電話	×	○
		衛星携帯電話	×	○
		ファクシミリ	×	○

第2. 1. 10-4表 機能喪失を想定する設計基準対象の施設と整備する手順（再処理事業所内の通信連絡をする必要のある場所との通信設備）

機能喪失を想定する設計基準対象の施設	対応手段	対応に使用する重大事故等対処設備及び自主対策設備		整備する手順
所内携帯電話	再処理事業所内の通信連絡	通話装着のケーブル	重大事故等 対処設備	※1
		可搬型通話装置		※1
ページング装置， 所内携帯電話，専用回線電話，一般加入電話，ファクシミリ及び環境中継サーバ		可搬型衛星電話（屋内用）	重大事故等 対処設備	※1
		可搬型トランシーバ（屋内用）		※1
所内携帯電話		可搬型衛星電話（屋外用）	重大事故等 対処設備	※1
		可搬型トランシーバ（屋外用）		※1
—		ページング装置	重大事故等 対処設備	※1
		所内携帯電話		※1
		専用回線電話		※1
		ファクシミリ		※1
電源設備	代替電源からの給電の確保	燃料加工建屋可搬型発電機	重大事故等 対処設備	※1
		情報連絡用可搬型発電機		※1
		制御建屋可搬型発電機		※1
		緊急時対策建屋用発電機		※1

※1：重大事故等発生時対応手順書等にて整備する

第2.1.10-5表 機能喪失を想定する設計基準対象の施設と整備する手順（再処理事業所外の通信連絡をする必要のある場所との通信設備）

機能喪失を想定する設計基準対象の施設	対応手段	対応に使用する重大事故等対処設備		整備する手順
—	再処理事業所外への通信連絡	統合原子力防災ネットワーク I P 電話	重大事故等対処設備	※1
		統合原子力防災ネットワーク I P - F A X		※1
		統合原子力防災ネットワーク T V 会議システム		※1
		一般加入電話		※1
		一般携帯電話		※1
		衛星携帯電話		※1
		ファクシミリ		※1
一般加入電話，一般携帯電話，衛星携帯電話及びファクシミリ	再処理事業所外へのデータ共有	可搬型衛星電話（屋内用）	重大事故等対処設備	※1
一般加入電話，衛星携帯電話及びファクシミリ		可搬型衛星電話（屋外用）	重大事故等対処設備	※1
—	再処理事業所外へのデータ共有	統合原子力防災ネットワーク I P - F A X	重大事故等対処設備	※1
電源設備	代替電源からの給電の確保	緊急時対策建屋用発電機	重大事故等対処設備	※1

※1：重大事故等発生時対応手順書等にて整備する

第2. 1. 10-6表 各手順の判断基準

手順		着手の判断基準	実施の判断基準
再処理事業所内の通信連絡をする必要のある場所との通信連絡	所内通信連絡設備による再処理事業所内の通信連絡をする必要のある場所との通信連絡	所内通信連絡設備の機能が維持されている場合。 (中央監視室のMOX燃料加工施設対策班の班員が所内携帯電話等を用いて他建屋の要員に連絡を実施し、所内通信連絡設備が機能維持していると判断した場合。)	所内通信連絡設備の機能維持を確認後、再処理事業所内の通信連絡をする必要のある場所との通信連絡を実施する。
	代替通信連絡設備による再処理事業所内の通信連絡をする必要のある場所との通信連絡	以下のいずれかにより、所内通信連絡設備が機能喪失した場合 ①所内通信連絡設備の電源が喪失 (中央監視室のMOX燃料加工施設対策班の班員が所内携帯電話等を用いて他建屋の要員に連絡を実施し、他建屋の要員に連絡が実施できず、所内通信連絡設備が機能喪失したと判断した場合。) ②所内通信連絡設備が故障 (中央監視室のMOX燃料加工施設対策班の班員が所内携帯電話等を用いて他建屋の要員に連絡を実施し、他建屋の要員に連絡が実施できず、所内通信連絡設備が機能喪失したと判断した場合。)	代替設備の準備完了後、再処理事業所内の通信連絡をする必要のある場所との通信連絡を実施する。
再処理事業所外の通信連絡をする必要のある場所との通信連絡	所外通信連絡設備による再処理事業所外の通信連絡をする必要のある場所との通信連絡	所外通信連絡設備の機能が維持されている場合。 (中央監視室の一般加入電話等から外部への発信を行い、所外通信連絡設備が機能維持していると判断した場合。)	所外通信連絡設備の機能維持を確認後、再処理事業所外の通信連絡をする必要のある場所との通信連絡を実施する。
	代替通信連絡設備による再処理事業所外の通信連絡をする必要のある場所との通信連絡	以下のいずれかにより、所外通信連絡設備が機能喪失した場合 ①所外通信連絡設備の電源が喪失 (中央監視室又は緊急時対策所の一般加入電話等から外部への発信を行い、発信音を確認できず、所外通信連絡設備が機能喪失したと判断した場合。) ②所外通信連絡設備が故障 (中央監視室又は緊急時対策所の一般加入電話等から外部への発信を行い、発信音を確認できず、所外通信連絡設備が機能喪失したと判断した場合。)	代替設備の準備完了後、再処理事業所外の通信連絡をする必要のある場所との通信連絡を実施する。

2.1.10-76

第2. 1. 10-7表 審査基準における要求事項毎の給電対象設備

対象条文	供給対象設備	給電元（代替電源）
通信連絡に関する手順等	可搬型衛星電話（屋内用）	緊急時対策建屋用発電機
		制御建屋可搬型発電機
		燃料加工建屋可搬型発電機
		情報連絡用可搬型発電機
	可搬型トランシーバ（屋内用）	緊急時対策建屋用発電機 可搬型発電機
		燃料加工建屋可搬型発電機
		情報連絡用可搬型発電機
	統合原子力防災ネットワークに接続する通信連絡設備（IP電話，IP-FAX及びTV会議システム）	緊急時対策建屋用発電機

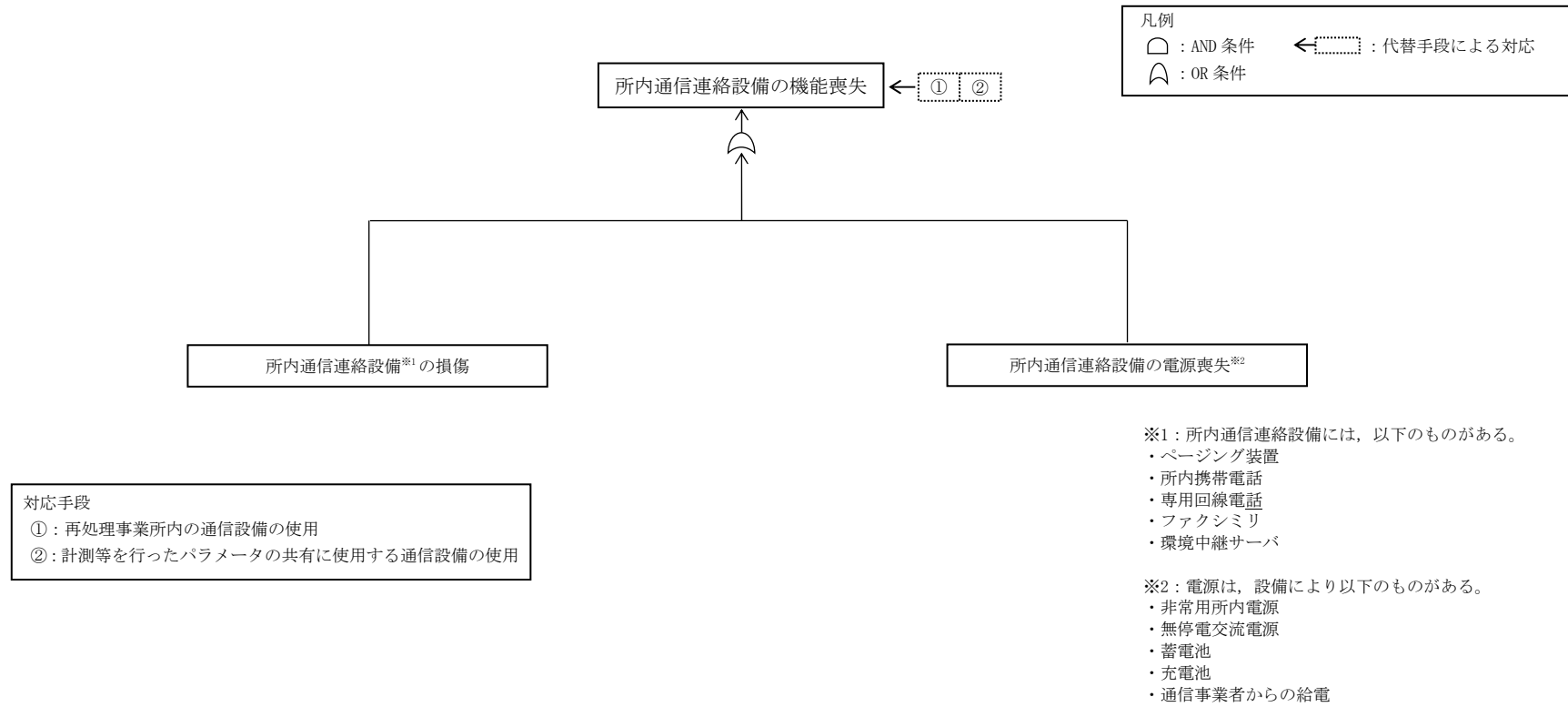

第 2 . 1 . 10 - 1 図 所内通信連絡設備におけるフォールトツリー分析



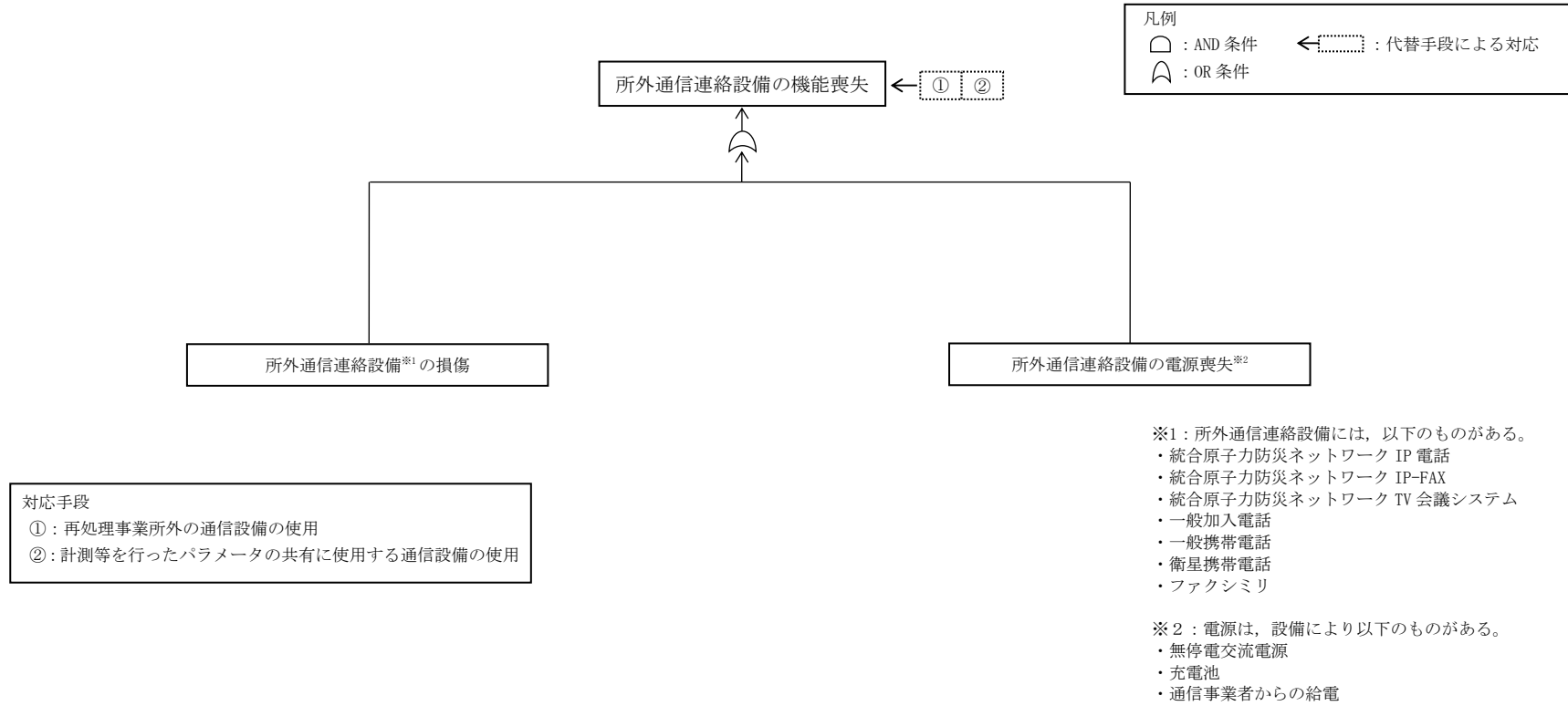

第 2. 1. 10- 2 図 所外通信連絡設備におけるフォールトツリー分析

2.1.10-80

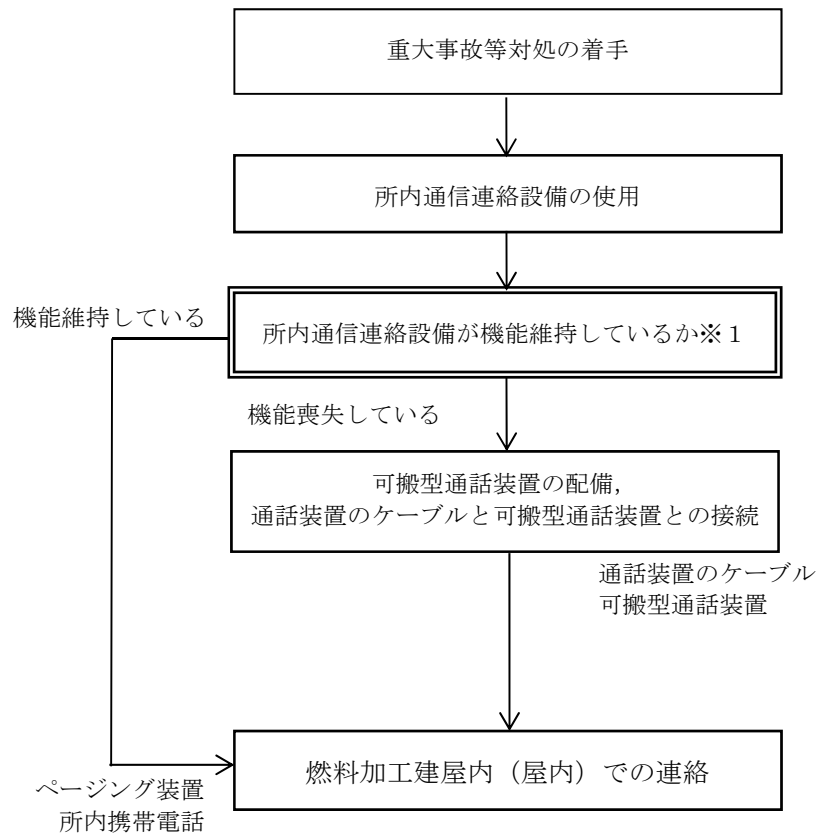

※1 所内通信連絡設備の機能喪失判断

- ・中央監視室のMOX燃料加工施設対策班の班員が所内携帯電話を用いて他建屋の要員に連絡を実施した際に，他建屋の要員に対して連絡が出来なかった場合，所内通信連絡設備が機能喪失したと判断する。

凡例

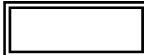
-  : 操作・確認
-  : 判断

第2. 1. 10-3 図 屋内（現場）における再処理事業所内への通信連絡手順の概要

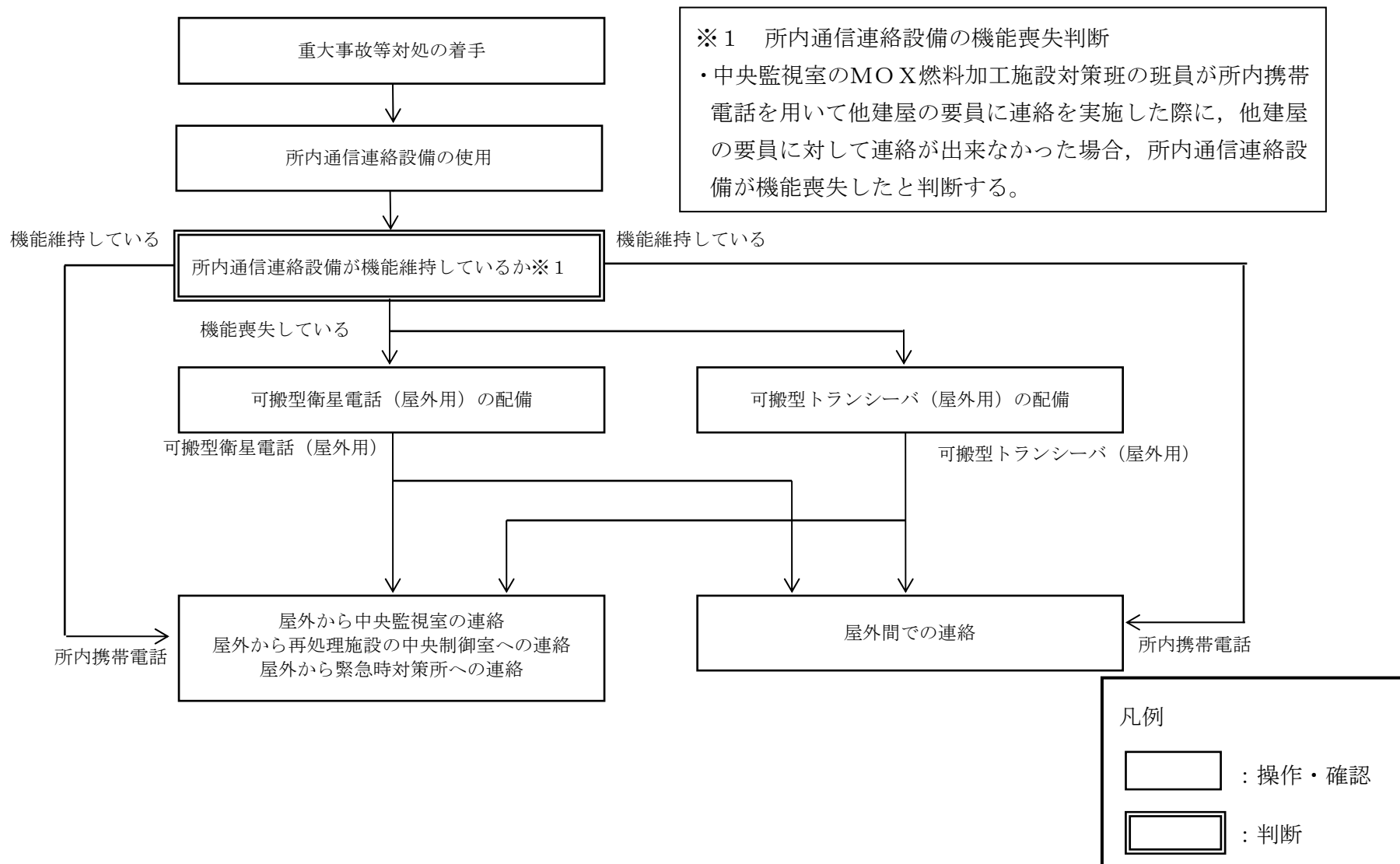

第2. 1. 10-4 図 屋外（現場）における再処理事業所内への通信連絡手順の概要

※1 所内通信連絡設備の機能喪失判断  
 ・中央監視室のMOX燃料加工施設対策班の班員が所内携帯電話を用いて他建屋の要員に連絡を実施した際に、他建屋の要員に対して連絡が出来なかった場合、所内通信連絡設備が機能喪失したと判断する。

凡例  
 [ ] : 操作・確認  
 [ ] : 判断

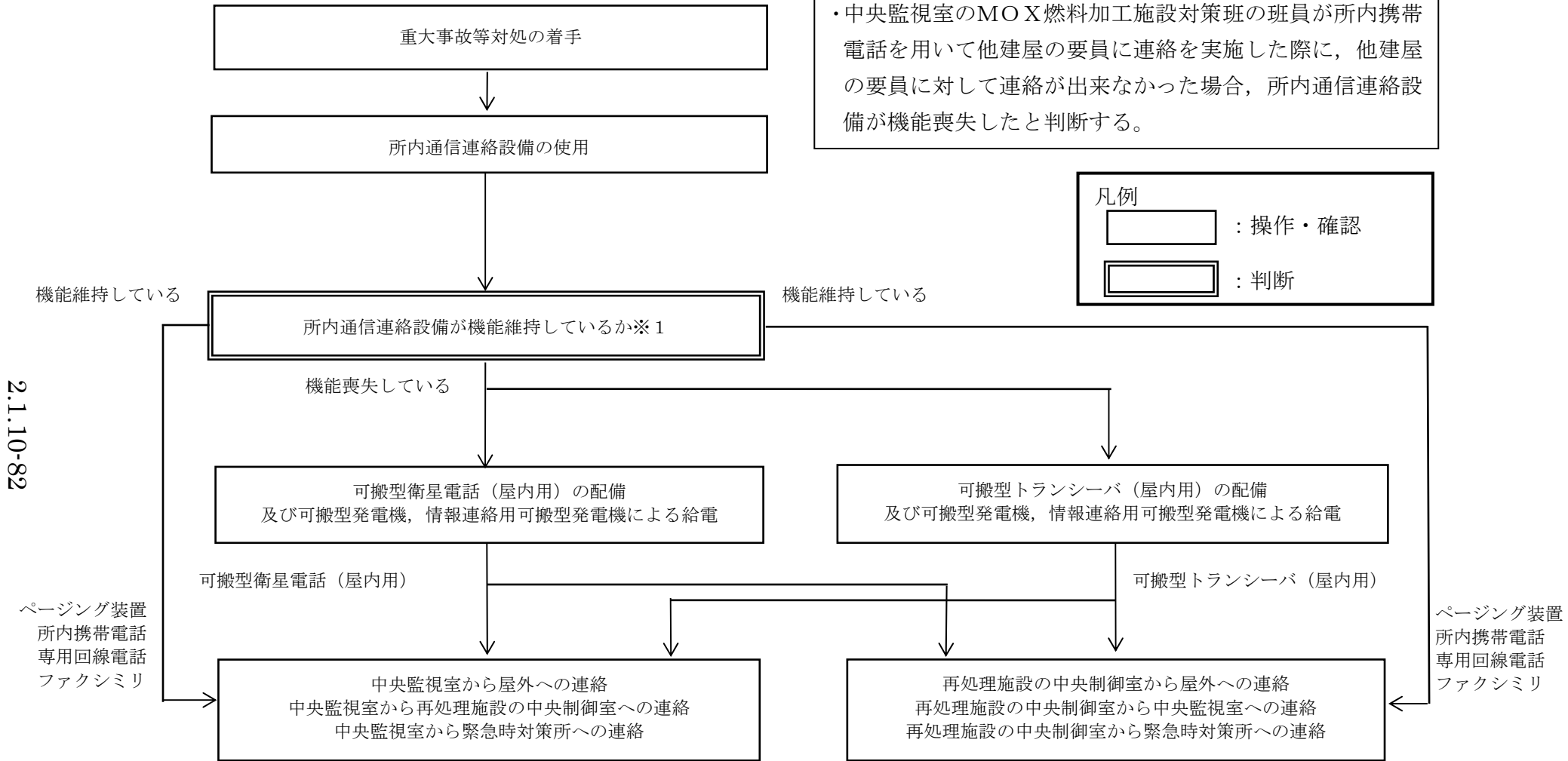

第2. 1. 10-5 図 屋内（中央監視室，再処理施設の中央制御室，緊急時対策所）における再処理事業所内への通信連絡手順の概要

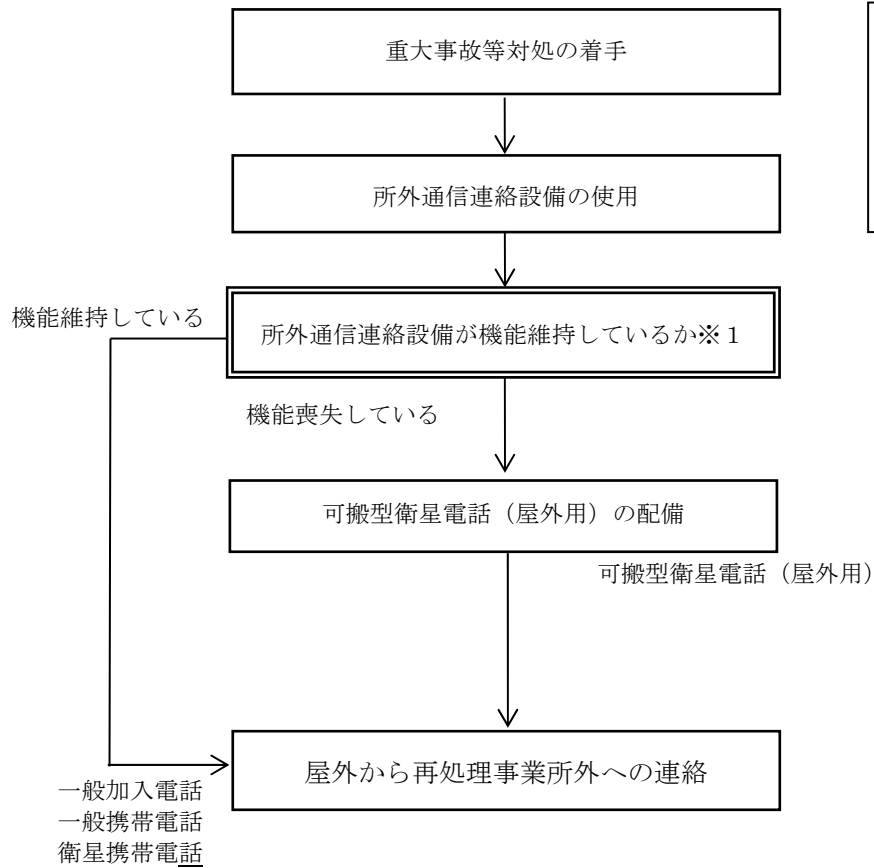

※1 所外通信連絡設備の機能喪失判断

- ・中央監視室の一般加入電話等から外部への発信を行い，発信音を確認できなかった場合，所外通信連絡設備が機能喪失したと判断する。

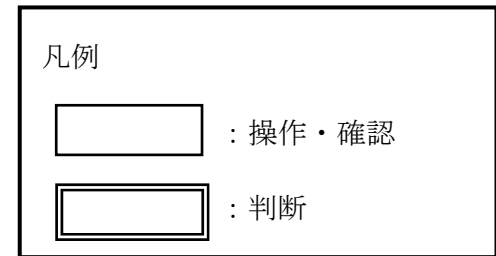

第2. 1. 10-6 図 燃料加工建屋における再処理事業所外への通信連絡手順の概要

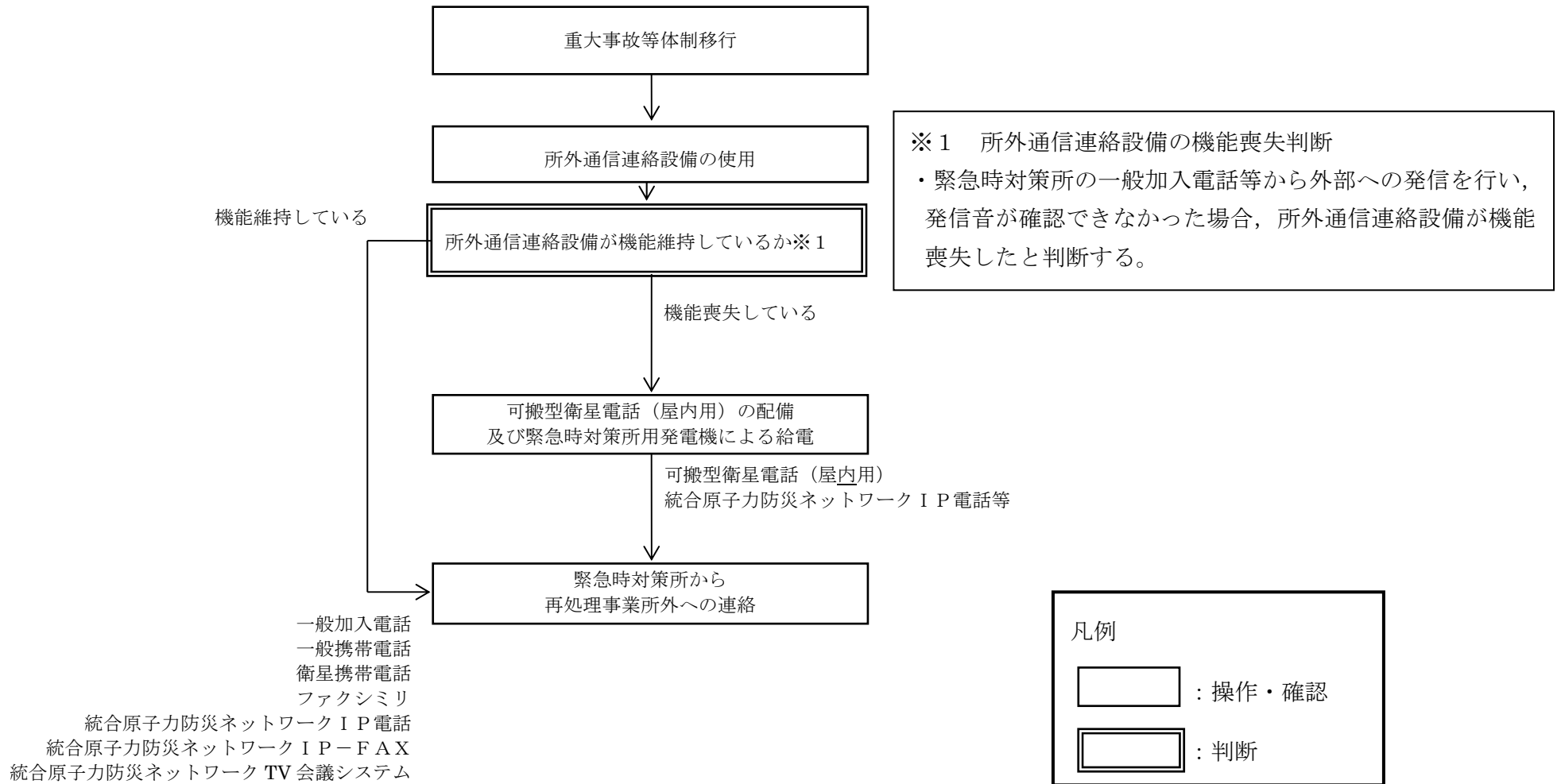

第 2 . 1 . 10 - 7 図 緊急時対策所における再処理事業所外への通信連絡手順の概要

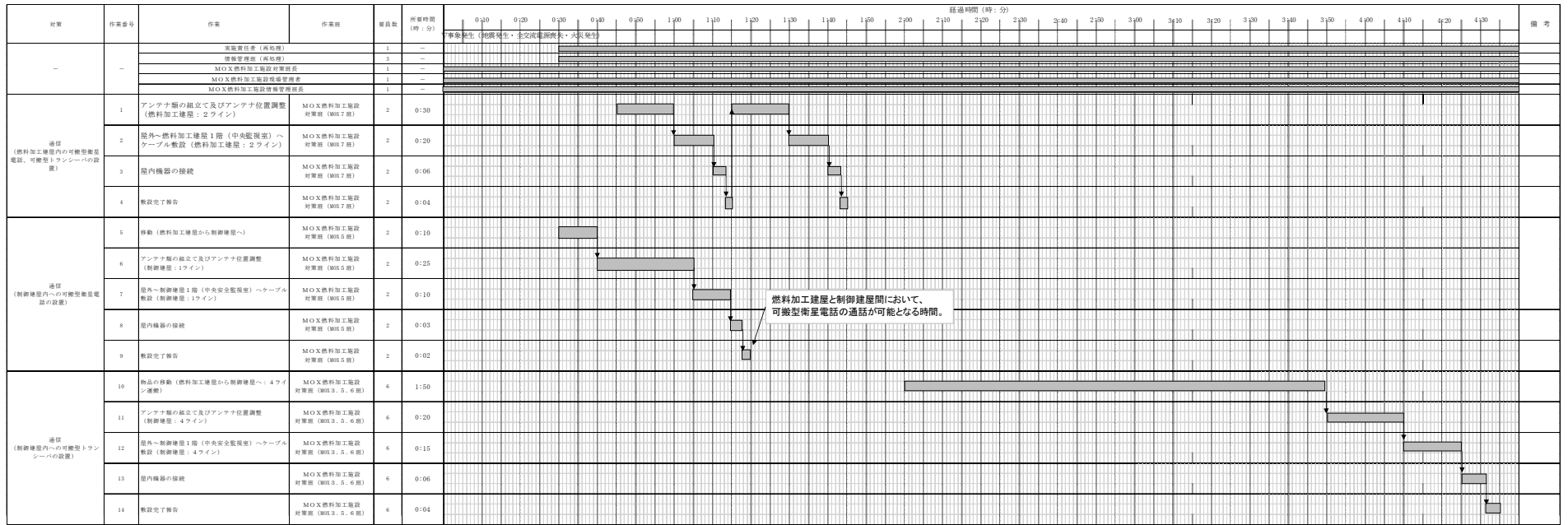

※タイムチャートについては、今後、訓練等とおして見直す可能性がある。

第2. 1. 10- 8 図 可搬型衛星電話(屋内用)及び可搬型トランシーバ(屋内用)のタイムチャート  
(燃料加工建屋, 制御建屋, 緊急時対策所) (その1)





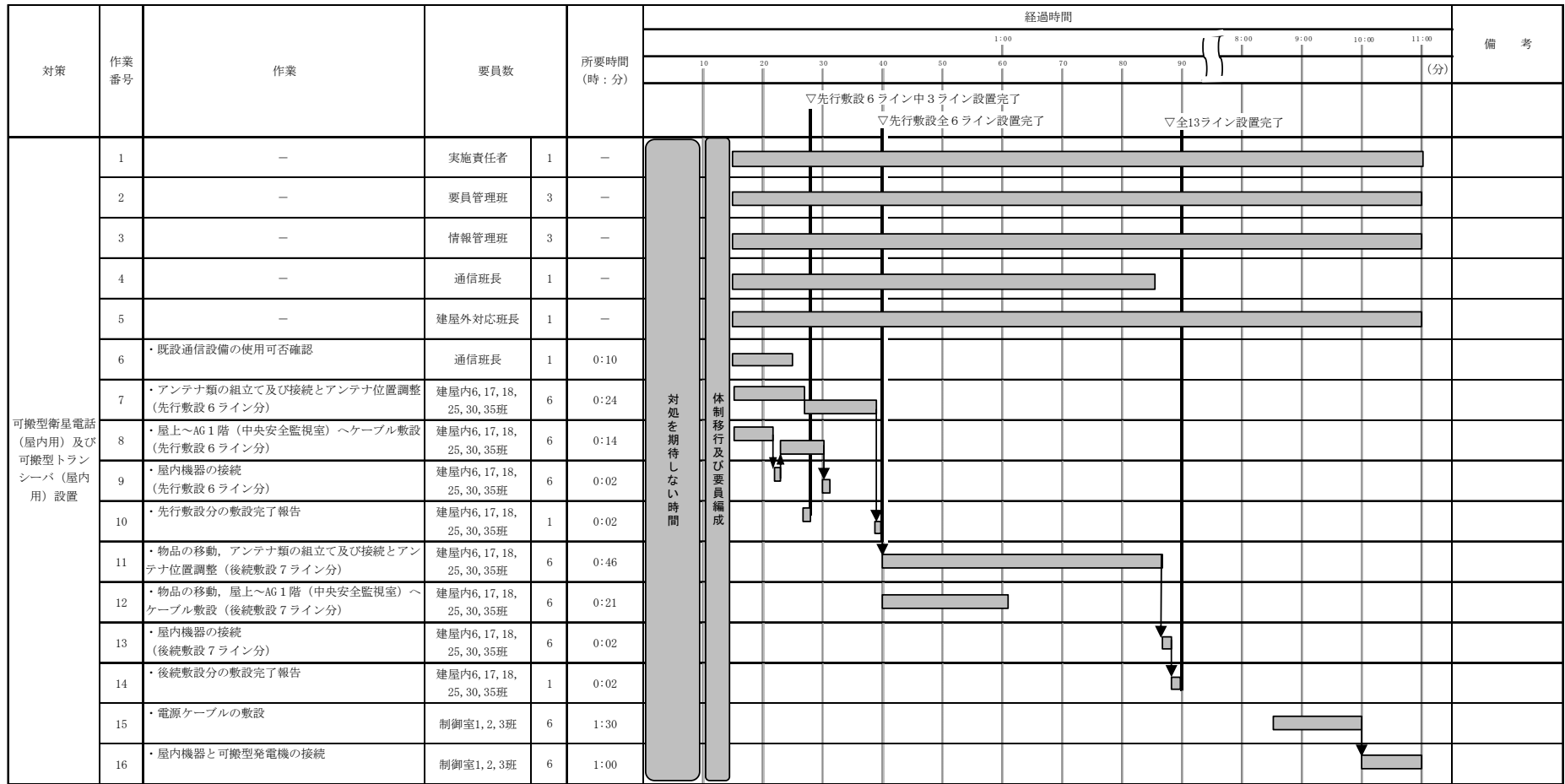

※タイムチャートについては、今後、訓練等をととして見直す可能性がある。

第 2 . 1 . 10 - 9 図 可搬型衛星電話(屋内用)のタイムチャート(制御建屋)

対策	作業番号	作業	要員数		所要時間 (時:分)	経過時間														備考
						0:15	1:15	0	10	20	30	40	50	60	70	80	90	(分)		
可搬型衛星電話 (屋内用) 及び 可搬型トランシーバ (屋内用) 設置	1	—	本部長	1	—	[Task 1: 0:00 to 0:57]														
	2	・アンテナ類の組立て及び接続とアンテナ位置調整	支援組織要員	8	0:57	[Task 2: 0:57 to 1:55]														
	3	・屋上～AZ地下2階へケーブル敷設 (9ライン分)	支援組織要員	4	0:18	[Task 3: 1:55 to 2:13]														
	4	・屋内機器の接続 (9ライン分)	支援組織要員	4	0:04	[Task 4: 2:13 to 2:17]														
	5	・敷設完了報告	支援組織要員	1	0:01	[Task 5: 2:17 to 2:18]														

※タイムチャートについては、今後、訓練等をとおして見直す可能性がある。

第2. 1. 10-10図 可搬型衛星電話（屋内用）のタイムチャート（緊急時対策建屋）

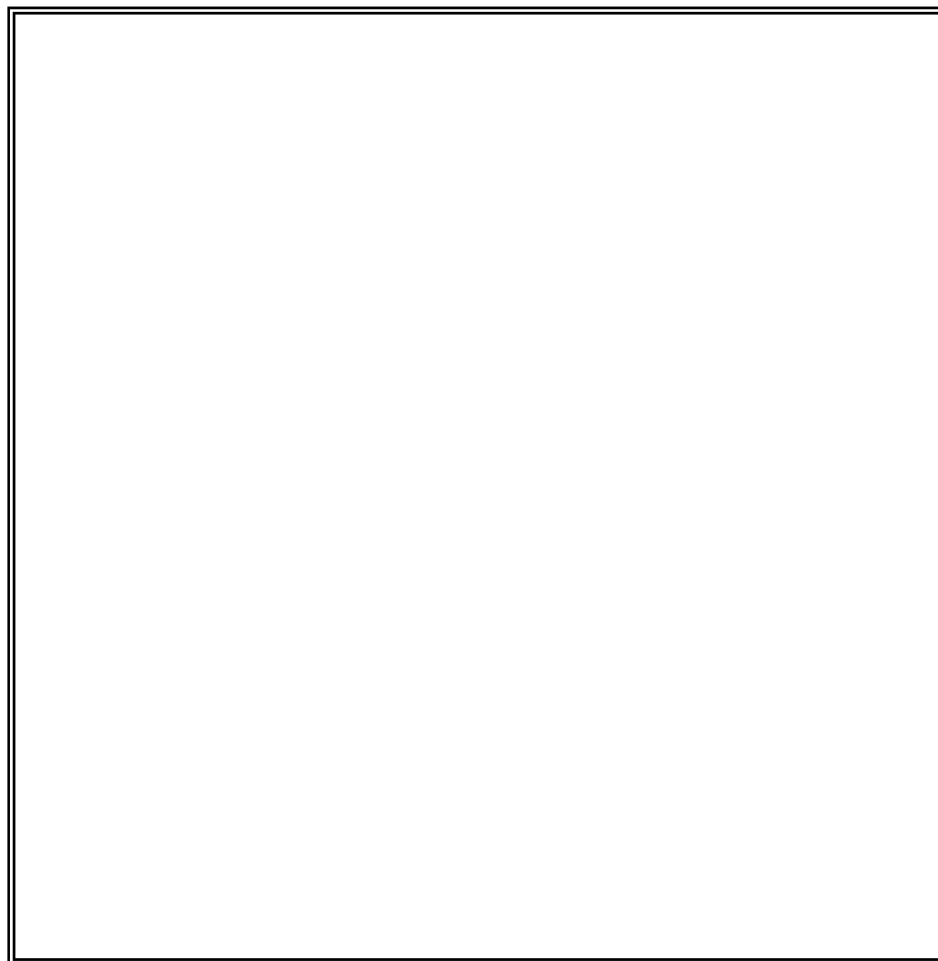

【凡例】

—— : アクセスルート (第1ルート)

---- : アクセスルート (第2ルート)

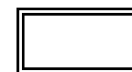

については核不拡散上の  
観点から公開できません。

第2. 1. 10-11図 代替通信連絡設備のアクセスルート図 (燃料加工建屋地下3階)

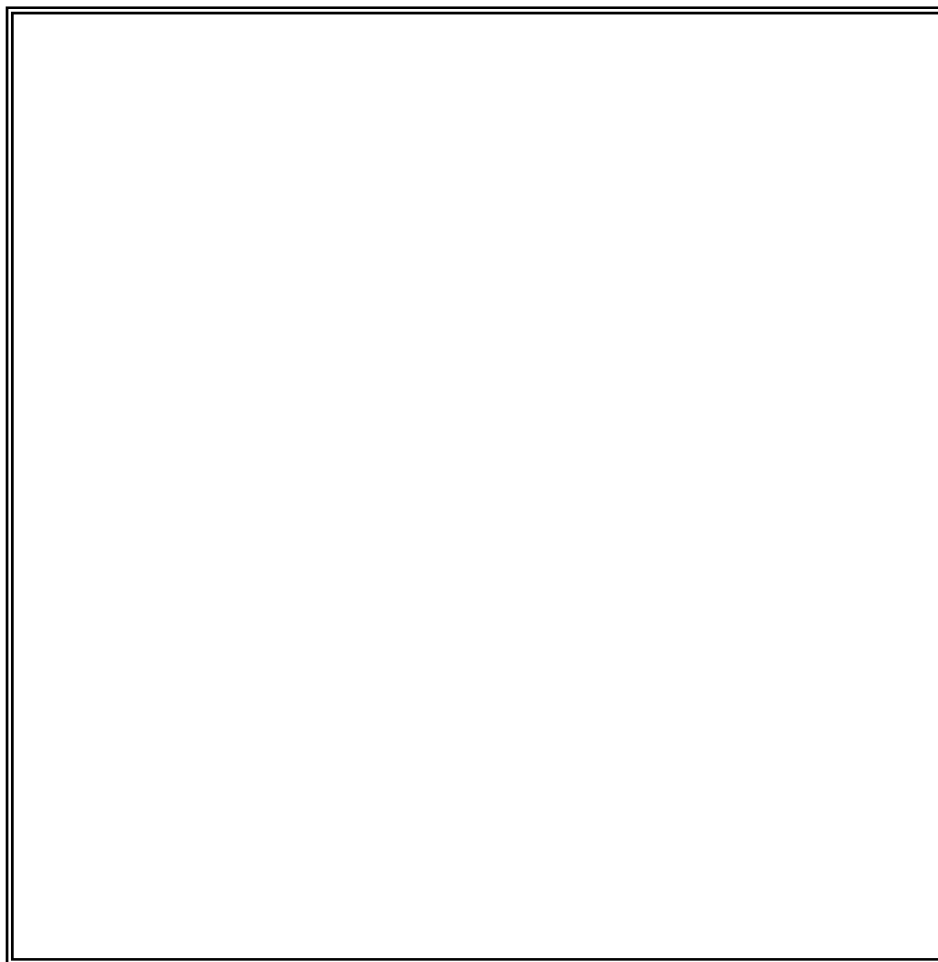

【凡例】  
—— : アクセスルート (第1ルート)  
- - - : アクセスルート (第2ルート)

 については核不拡散上の  
観点から公開できません。

第2. 1. 10-12図 代替通信連絡設備のアクセスルート図 (燃料加工建屋地下2階)

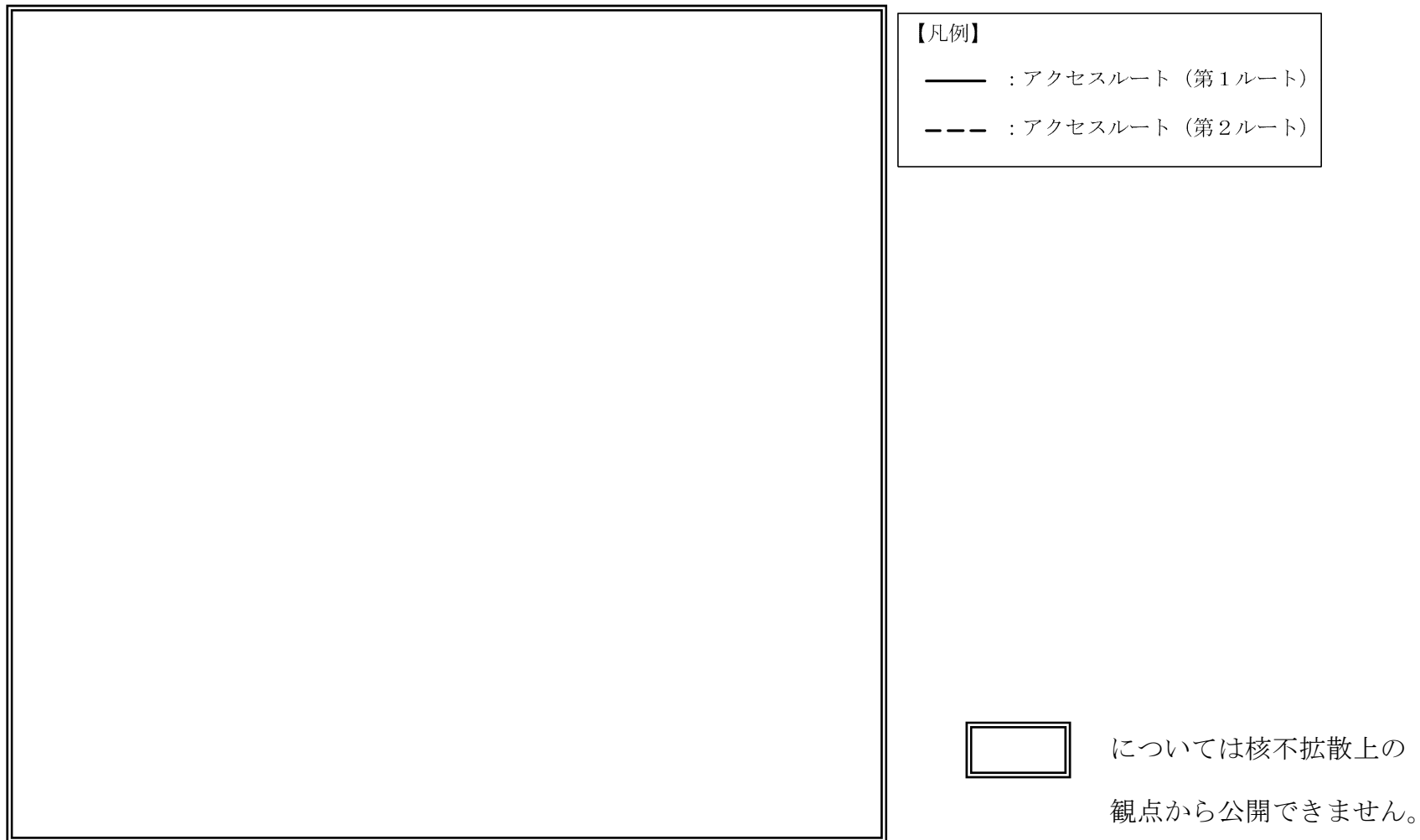

第2. 1. 10-13図 代替通信連絡設備のアクセスルート図 (燃料加工建屋地下1階)

2.1.10-92

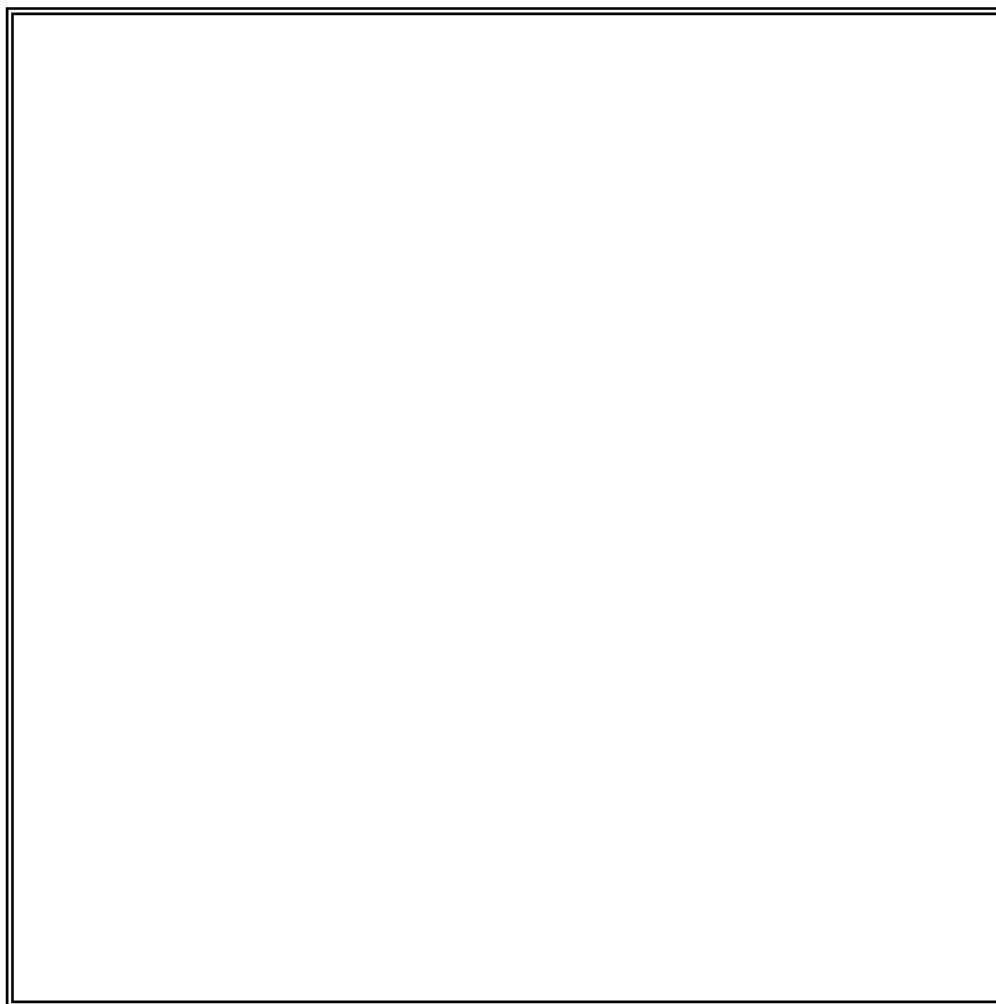

【凡例】

—— : アクセスルート (第1ルート)

--- : アクセスルート (第2ルート)

 : 可搬型重大事故等対処設備  
保管場所

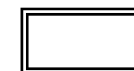

については核不拡散上の  
観点から公開できません。

第2. 1. 10-14図 代替通信連絡設備のアクセスルート図 (燃料加工建屋地上1階)

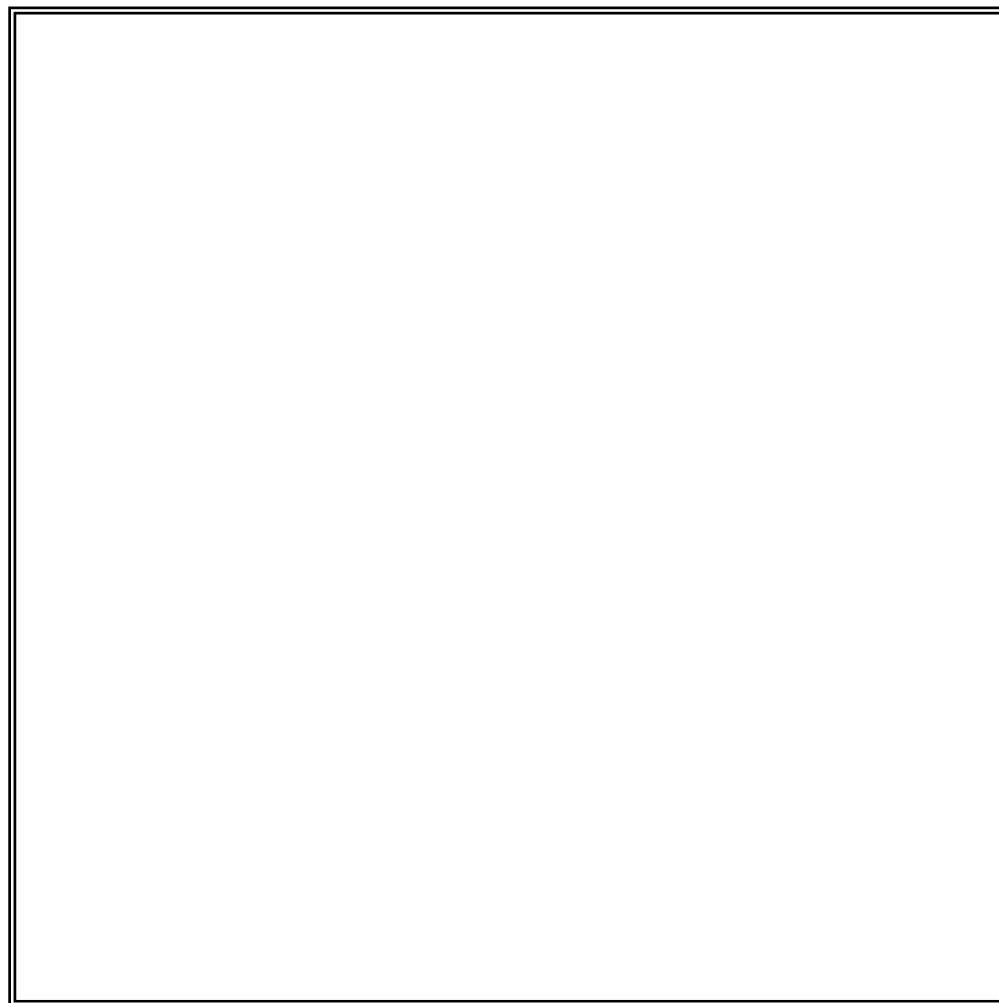

【凡例】

—— : アクセスルート (第1ルート)

--- : アクセスルート (第2ルート)

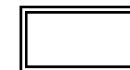

については核不拡散上の  
観点から公開できません。

第2. 1. 10-15図 代替通信連絡設備のアクセスルート図 (燃料加工建屋地上2階)

2. 2 大規模な自然災害又は故意による大型航空機の衝突その他のテロリズムへの対応



## 目 次

- 2. 2 大規模な自然災害又は故意による大型航空機の衝突その他のテロリズムへの対応における事項
  - 2. 2. 1 大規模な自然災害又は故意による大型航空機の衝突その他のテロリズムへの対応に係る基本的な考え方
    - 2. 2. 1. 1 大規模損壊発生時に係る手順書の整備
      - 2. 2. 1. 1. 1 大規模な自然災害への対応における考慮
      - 2. 2. 1. 1. 2 故意による大型航空機の衝突その他のテロリズムへの対応における考慮
      - 2. 2. 1. 1. 3 大規模損壊発生時の対応手順
      - 2. 2. 1. 1. 4 大規模損壊への対応を行うために必要な手順
    - 2. 2. 1. 2 大規模損壊の発生に備えた体制の整備
      - 2. 2. 1. 2. 1 大規模損壊発生時の体制
      - 2. 2. 1. 2. 2 大規模損壊への対応のための要員への教育及び訓練
      - 2. 2. 1. 2. 3 大規模損壊発生時の要員確保及び通常とは異なる指揮命令系統の確立の基本的な考え方
      - 2. 2. 1. 2. 4 大規模損壊発生時の活動拠点
      - 2. 2. 1. 2. 5 大規模損壊発生時の支援体制の確立
    - 2. 2. 1. 3 大規模損壊の発生に備えた設備及び資機材の配備

2. 2. 2 大規模な自然災害又は故意による大型航空機の衝突その他のテロリズムへの対応における事項

2. 2. 2. 1 大規模損壊発生時の手順書の整備

2. 2. 2. 1. 1 大規模損壊発生時の対応手順

2. 2. 2. 1. 2 大規模損壊の対応を行うために必要な手順

2. 2. 2. 2 大規模損壊の発生に備えた体制の整備

2. 2. 2. 2. 1 大規模損壊発生時の体制

2. 2. 2. 2. 2 大規模損壊発生時の対応のための要員への教育及び訓練

2. 2. 2. 2. 3 大規模損壊発生時の要員及び通常とは異なる被災時に対する指揮命令系統の確立

2. 2. 2. 2. 4 大規模損壊発生時の活動拠点

2. 2. 2. 2. 5 大規模損壊発生時の支援体制の確立

2. 2. 2. 3 大規模損壊の発生に備えた設備及び資機材の配備

## 2. 2 大規模な自然災害又は故意による大型航空機の衝突その他のテロリズムへの対応における事項

大規模な自然災害又は故意による大型航空機の衝突その他のテロリズムによるMOX燃料加工施設の大規模な損壊（以下「大規模損壊」という。）が発生するおそれがある場合又は発生した場合に備えて、公衆及び従事者を放射線被ばくのリスクから守ることを最大の目的とし、以下の項目に関する手順書を整備するとともに、当該手順書に従って活動を行うための体制及び資機材を整備する。ここでは、MOX燃料加工施設にとって過酷な大規模損壊が発生した場合においても、当該手順書等を活用した対策によって事象進展の抑制及び影響の緩和措置を講ずることができることを説明する。

- ・ 大規模損壊発生時において大規模な火災が発生した場合における消火活動に関すること
- ・ 重大事故等の発生を防止するための対策
- ・ 対策の実施に必要な情報の把握
- ・ 臨界事故の対策に関すること
- ・ 核燃料物質等を閉じ込める機能の喪失の対策に関すること
- ・ その他の事故に関すること
- ・ 重大事故等の対処に必要な水の供給対策に関すること
- ・ 重大事故等に対処するために必要な電源確保の対策に関すること
- ・ 大規模損壊発生時における放射性物質の放出を低減するための対策に関すること

## 2. 2. 1 大規模な自然災害又は故意による大型航空機の衝突その他のテロリズムへの対応に係る基本的な考え方

### 2. 2. 1. 1 大規模損壊発生時に係る手順書の整備

大規模損壊では、重大事故等時に比べてMOX燃料加工施設が受ける影響及び被害の程度が大きく、その被害範囲は広範囲で不確定なものと想定する。そのため、あらかじめシナリオを設定して対応することが困難である。

したがって、工場等外への放射性物質の放出低減を最優先に考えた対応を行うこととし、重大事故等対策において整備する手順書等に加えて、可搬型重大事故等対処設備による対応を中心とした多様性及び柔軟性を有するものとして整備する。

大規模損壊に係る手順書を整備するに当たっては、重大事故等の要因として考慮した自然現象を超えるような規模の自然災害がMOX燃料加工施設の安全性に与える影響、故意による大型航空機の衝突その他のテロリズムによるMOX燃料加工施設の広範囲にわたる損壊、不特定多数の機器の機能喪失、大規模な火災等の発生などを考慮する。また、重大事故等対策が機能せず、火災による核燃料物質の飛散又は漏えいによる工場等外への放射性物質の放出に至る可能性も考慮する。

大規模損壊への対処に当たっては、MOX燃料加工施設の被害状況を速やかに把握するための手順書及び被害状況を踏まえた優先事項の実行判断を行うための手順書を整備する。また、重大事故等への対処を考慮した上で、大規模な火災が発生した場合における消火活動、放射性物質の放出を低減するための対策及び重大事故等対策（以下「実施すべき対策」という。）の内容を整理するとともに、判

断基準及び手順書を整備する。

大規模な自然災害については、大規模損壊を発生させる可能性のある自然災害の事象を選定した上で、整備した対応手順書の有効性を確認する。

故意による大型航空機の衝突その他のテロリズムについては、様々な状況を想定するが、その中でも施設の広範囲にわたる損壊、多数の機器の機能喪失及び大規模な火災が発生してMOX燃料加工施設に大きな影響を与える事象を前提とした対応手順書を整備する。

## 2. 2. 1. 1. 1 大規模な自然災害への対応における考慮

大規模損壊を発生させる可能性のある自然災害を想定するに当たっては、国内外の基準等で示されている外的事象を網羅的に抽出し、その中から考慮すべき自然災害に対して、設計基準より厳しい条件を想定する。

また、MOX燃料加工施設の安全性に与える影響及び重畳することが考えられる自然災害の組み合わせについても考慮する。

さらに、事前予測が可能な自然現象については、影響を低減させるための必要な安全措置を講ずることを考慮する。

## 2. 2. 1. 1. 2 故意による大型航空機の衝突その他のテロリズムへの対応における考慮

テロリズムには様々な状況を想定するが，その中でも施設の広範囲にわたる損壊，多数の機器の機能喪失及び大規模な火災が発生してMOX燃料加工施設に大きな影響を与える故意による大型航空機の衝突及びその他のテロリズムを想定し，多様性及び柔軟性を有する手段を構築する。

## 2. 2. 1. 1. 3 大規模損壊発生時の対応手順

大規模損壊発生時における対応として、以下の項目の対応に必要な手順書を整備する。

### (1) MOX燃料加工施設の状態把握

大規模な自然災害又は故意による大型航空機の衝突その他のテロリズムは、重大事故等時に比べてMOX燃料加工施設が受ける影響及び被害の程度が大きく、発生直後にその規模ともたらされるMOX燃料加工施設の状態を正確に把握することは困難である。

そのため、大規模な自然災害又は故意による大型航空機の衝突その他のテロリズムが発生した場合は、以下の状況に応じて中央監視室、再処理施設の中央制御室、緊急時対策所及び現場確認からMOX燃料加工施設の状態把握を行う。

- a. 中央監視室の監視機能及び制御機能並びに再処理施設の中央制御室及び緊急時対策所の監視機能が維持され、かつ、現場確認が可能な場合

中央監視室の監視機能及び制御機能並びに再処理施設の中央制御室及び緊急時対策所の監視機能にてMOX燃料加工施設の状態を平常運転時の運転監視パラメータによって確認しつつ、現場の機器の起動状態及び受電状態並びに現場状況を確認することによりMOX燃料加工施設の被害状況を確認する。

- b. 中央監視室の監視機能及び制御機能並びに再処理施設の中央制御室及び緊急時対策所の監視機能が一部又はすべてが機能喪失しているが、現場確認が可能な場合

可能な限り中央監視室の監視機能及び制御機能並びに再処理



施設の中央制御室及び緊急時対策所の監視機能にてMOX燃料加工施設の状態を平常運転時の運転監視パラメータによって確認しつつ、現場の機器の起動状態及び受電状態並びに現場の状況を確認することによりMOX燃料加工施設の被害状況を確認する。また、機能喪失している機器については機能の回復操作を実施する。

- c. 大規模損壊によって中央監視室の監視機能及び制御機能並びに再処理施設の中央制御室及び緊急時対策所の監視機能の一部又はすべてが機能喪失しており、現場確認が不可能な場合
- 可能な限り中央監視室の監視機能及び制御機能並びに再処理施設の中央制御室及び緊急時対策所の監視機能にてMOX燃料加工施設の状態を平常運転時の運転パラメータによって確認しつつ、優先順位に従い、現場へのアクセスルート可能な限り復旧する。アクセスルートが確保され次第、確認できないパラメータを対象にして、外からの目視による確認又は可搬型計器により、現場の機器の起動状態及び受電状態並びに現場の状況を確認することによりMOX燃料加工施設の状態を把握する。また、機能喪失している機器については回復操作を実施する。

大規模損壊発生時は、MOX燃料加工施設の状態を正確に把握することが困難である。そのため、事故対応の判断が困難である場合を考慮した判断フローを整備する。また、大規模損壊発生時に使用する手順書を有効的かつ効果的に使用するため、適用の条件を明確化するとともに、判断フローを明示することにより必要な対策への移行基準を明確化する。

## (2) 実施すべき対策の判断

MOX燃料加工施設の状態把握により，重大事故等対策が機能せず，火災による核燃料物質の飛散又は漏えいによる工場等外への放射性物質の放出に至る可能性のある事故（以下「放出事象」という。）や大規模損壊の発生を確認した場合は，実施責任者（統括当直長）は得られた情報から対策への時間余裕を考慮し，工場等外への放射性物質の放出による被害を最小限とするよう，対策の優先順位を判断し，使用する手順書を臨機応変に選択して緩和措置を行う。優先事項の項目を次に示す。

### a. 大規模な火災が発生した場合における消火活動

- ・消火活動

### b. 放射性物質の放出を低減するための対策

- ・放射性物質の放出の可能性がある場合による燃料加工建屋への放水等による放出低減

### c. 重大事故等対策

- ・事故の発生防止及び拡大防止（影響緩和含む）に係る対策

### d. その他の対策

- ・要員の安全確保
- ・対応に必要なアクセスルートの確保
- ・各対策の作業を行う上で重要となる区域の確保
- ・電源及び水源の確保並びに燃料補給

- ・人命救助

大規模損壊発生時は、MOX燃料加工施設が受ける影響及び被害の程度が大きく、その被害範囲は広範囲で不確定なものと想定する。そのため、実施すべき対策の判断に当たってのパラメータは、施設の被害やアクセスルート等の被害状況を踏まえた優先事項の実行判断のもと、適切な手段により確認する。

## 2. 2. 1. 1. 4 大規模損壊への対応を行うために必要な手順

技術的能力審査基準の「1. 2 大規模な自然災害又は故意による大型航空機の衝突その他テロリズムへの対応における要求事項」の一から三及び「2. 2 大規模な自然災害又は故意による大型航空機の衝突その他のテロリズムへの対応における要求事項」の一から六までの活動を行うための手順書として、重大事故等対策で整備する設備を活用した手順書等に加えて、事象進展の抑制及びその影響の緩和に資するための多様性を持たせた手順書等を整備する。

また、技術的能力審査基準の「1. 1 重大事故等対策における要求事項」における1. 1. 1項並びに「2. 1 重大事故等対策における要求事項」における2. 1. 1項から2. 1. 3項及び2. 1. 5項から2. 1. 7項の要求事項に基づき整備する手順書に加えて、大規模損壊の発生を想定し、中央監視室の監視及び制御機能が喪失した場合も対応できるよう現場にてMOX燃料加工施設の状態を監視する手順書、現場において直接機器を作動させるための手順書等を整備する。

### (1) 9つの活動を行うための手順

大規模損壊が発生した場合に対応する手順については、以下に示す9つの活動を行うための手順を網羅する。

#### a. 大規模な火災が発生した場合における消火活動に関する手順

大規模損壊発生時に大規模な火災が発生した場合における消火活動として、故意による大型航空機の衝突に伴う航空機燃料火災の発生を想定する。そのため、火災の発生状況を最優先で現場確認し、大型化学高所放水車、消防ポンプ付水槽車及び化

学粉末消防車を用いた延焼防止の消火活動並びに可搬型放水砲等を用いた泡消火又は放水による消火活動についての手順書を整備する。また、事故対応を行うためのアクセスルート上の火災、操作の支障となる火災等の消火活動も想定して手順書を整備する。本手順書の整備に当たっては、臨界安全に及ぼす影響を考慮する。

b. 重大事故等の発生を防止するための対策に関する手順

(a) 臨界事故

MOX燃料加工施設において、 臨界事故は発生が想定されないことから、臨界事故の発生を防止するための対策に関する手順はない。

(b) 核燃料物質等の閉じ込める機能の喪失

大規模損壊発生時における露出したMOX粉末を取り扱い、火災源となる潤滑油を有するグローブボックスにおけるグローブボックス温度監視装置の感知機能又はグローブボックス消火装置の消火機能の喪失を確認した場合の手順として、排風機停止、工程停止及び電源遮断の手順書を整備する。

(c) その他の事故

MOX燃料加工施設において、 その他の事故の発生を防止するための対策に関する手順はない。

c. 対策の実施に必要な情報の把握に関する手順

対策の実施に必要な情報は、「2. 2. 1. 1. 3 大規模損壊発生時の対応手順」の「(1) MOX燃料加工施設の状態把握」

にて整備する手順書を用いて情報を把握する。

また、重大事故等の対処に必要な情報の把握は、各重大事故等対策で整備する手順書にて整備する。

d. 臨界事故の対策に関する手順等

MOX燃料加工施設において、臨界事故は発生が想定されないことから、臨界事故の対策に関する手順はない。

e. 核燃料物質等を閉じ込める機能の喪失の対策に関する手順等

大規模損壊発生時における核燃料物質等を閉じ込める機能の喪失に対処するための手順を定めた手順書を整備する。

f. その他の事故の対策に関する手順等

MOX燃料加工施設において、その他の事故の対策に関する手順はない。

g. 重大事故等の対処に必要な水の供給対策に関する手順等

大規模損壊発生時における水の供給に関する手順を定めた手順書を整備する。

h. 重大事故等に対処するために必要な電源確保の対策に関する手順等

大規模損壊発生時における電源確保に関する手順を定めた手順書を整備する。

i . 大規模損壊発生時における放射性物質の放出を低減するための  
対策に関する手順等

大規模損壊発生時における放射性物質の放出を低減するための  
の手順書を整備する。

## 2. 2. 1. 2 大規模損壊の発生に備えた体制の整備

大規模損壊が発生するおそれがある場合又は発生した場合における体制については、「技術的能力審査基準1. 1. 2」及び「技術的能力審査基準2. 1. 4」に基づいた体制を基本とする。また、以下のとおり大規模損壊発生時の体制，対応するための要員への教育及び訓練，要員被災時の指揮命令系統の確立，拠点活動及び支援体制について，流動性をもって柔軟に対応できるよう整備する。



## 2. 2. 1. 2. 1 大規模損壊発生時の体制

大規模損壊が発生するおそれがある場合又は発生した場合に、事故原因の除去、事故の拡大防止及びその他必要な活動を迅速、かつ、円滑に実施するため、「技術的能力審査基準1. 1. 2」及び「技術的能力審査基準2. 1. 4」に基づいた体制を基本とする。大規模損壊の発生に伴う要員の被災、中央監視室の機能喪失等により、体制が部分的に機能しない場合においても、流動性をもって柔軟に対応できる体制を整備する。

また、建物の損壊等により対応を実施する要員が被災するような状況においても、宿直者を含めた敷地内に勤務している要員を最大限に活用する等の柔軟な対応をとることができる体制とする。

## 2. 2. 1. 2. 2 大規模損壊への対応のための要員への教育及び訓練

大規模損壊発生時において、事象の種類及び事象の進展に応じて的確、かつ、柔軟に対応するために必要な力量を確保するため、実施組織及び自衛消防隊の要員への教育及び訓練については、重大事故等への対処として実施する教育及び訓練に加え、過酷な状況下においても柔軟に対応できるよう大規模損壊発生時の対応手順及び事故対応用の資機材の取扱い等を習得するための教育及び訓練を実施する。また、実施責任者（統括当直長）及びその代行者を対象に、通常の指揮命令系統が機能しない場合を想定した個別の教育及び訓練を実施する。さらに、実施組織要員に対して、実施組織要員の役割に応じて付与される力量に加え、流動性をもって柔軟に対応できるような力量を確保していくことにより、本来の役割を担う実施組織要員以外の要員でも助勢等ができるよう教育及び訓練の充実を図る。

航空機衝突による大規模な火災への対処のための教育及び訓練は、航空機落下による消火活動に対する知識の向上を図ることを目的に、実施組織要員に対して空港における航空機火災の消火訓練の現地教育並びに大型化学高所放水車、消防ポンプ付水槽車及び化学粉末消防車による泡消火訓練や粉末噴射訓練等を実施する。

## 2. 2. 1. 2. 3 大規模損壊発生時の要員確保及び通常とは異なる指揮命令系統の確立の基本的な考え方

大規模損壊発生時には、要員の被災によって通常の非常時対策組織の指揮命令系統が機能しない場合も考えられる。このような状況においても、招集により確保した要員の指揮命令系統が確立できるよう、大規模損壊発生時に対応するための体制を整備する。

整備に当たっては平日の日中、平日の夜間又は休日での環境の違いを考慮し、要員を確保する。また、平日の夜間及び休日に宿直する副原子力防災管理者を含む宿直者は、大規模な自然災害又は故意による大型航空機の衝突その他のテロリズムが発生した場合においても対応できるよう、分散して待機する。

大規模損壊と同時に大規模な火災が発生している場合においても指揮命令系統を明確にした上で、消火活動を行う要員が消火活動を実施できるよう体制を整備する。

また、大規模損壊発生時において、社員寮、社宅等からの参集に時間を要する場合も想定し、実施組織要員により当面の間は事故対応を行うことができる体制とする。

## 2. 2. 1. 2. 4 大規模損壊発生時の活動拠点

大規模損壊発生時は、「技術的能力審査基準1. 1. 2」及び「技術的能力審査基準2. 1. 4」に基づいた体制の整備と同様に、実施組織は再処理施設の制御建屋を活動拠点とする。実施組織のうち、MOX燃料加工施設対策班は、中央監視室を活動拠点とする。支援組織は緊急時対策所を活動拠点とする。また、工場等外への放射性物質の大量放出のおそれ又は故意による大型航空機の衝突が生じたことにより、中央監視室が使用できなくなる場合には、MOX燃料加工施設対策班は再処理施設の制御建屋に活動拠点を移行し、対策活動を実施する。再処理施設の制御建屋が使用できなくなる場合には、実施組織要員は緊急時対策所に活動拠点を移行し、対策活動を実施するが、緊急時対策所が機能喪失する場合も想定し、緊急時対策所以外に代替可能なスペースも状況に応じて活用する。

気体状の放射性物質が大気中へ大規模に放出した場合は、再処理施設及びMOX燃料加工施設周辺の線量率が上昇する。そのため、気体状の放射性物質が大気中へ大規模に放出されるおそれがある場合は、緊急時対策所にとどまり活動する要員以外の要員は不要な被ばくを避けるため、再処理事業所構外へ一時退避する。緊急時対策所については、緊急時対策建屋換気設備を再循環モード又は緊急時対策建屋加圧ユニットによる加圧によって緊急時対策所の居住性を確保し、要員の放射線影響を低減させ、気体状の放射性物質が通過後、活動を再開する。緊急時対策所にとどまり活動する要員以外の要員の再処理事業所構外への一時退避については、再処理事業所から離れることで放射線影響を低減させ、気体状の放射性物質が通過後、再処理事業所へ再参集する。

## 2. 2. 1. 2. 5 大規模損壊発生時の支援体制の確立

大規模損壊発生時における全社対策本部の設置による支援体制は、「技術的能力審査基準 2. 1. 4」に基づき整備する支援体制と同様である。

大規模損壊発生時において外部からの支援が必要な場合は、「技術的能力審査基準 2. 1. 4」と同様の方針を基本とし、他の原子力事業者及び原子力緊急事態支援組織へ応援要請し、技術的な支援を受けられるよう体制を整備する。また、原子力事業者間と必要な契約を締結して連絡体制の構築、協力会社より現場作業や資機材輸送等に係る要員の派遣を要請できる体制及びプラントメーカーによる技術的支援を受けられる体制を構築する。

## 2. 2. 1. 3 大規模損壊の発生に備えた設備及び資機材の配備

大規模損壊の発生に備え、大規模損壊発生時の対応手順に従って活動を行うために必要な設備及び資機材は、重大事故等発生時に使用する重大事故等対処設備及び資機材を用いることを基本とし、これらは次に示す重大事故等対処設備の配備の基本的な考え方に基づき配備する。

### (1) 大規模な自然災害又は故意による大型航空機の衝突その他のテロリズムへの対応に必要な設備の配備及び当該設備の防護の基本的な考え方

可搬型重大事故等対処設備は、設計基準事故に対処するための設備の安全機能又は常設重大事故等対処設備の重大事故等に対処するために必要な機能と共通要因によって同時にその機能が損なわれるおそれがないよう、共通要因の特性を踏まえ、可能な限り多様性、独立性、位置的分散を考慮して保管する。

また、可搬型重大事故等対処設備は、地震、津波、その他の自然現象又は故意による大型航空機の衝突その他のテロリズム、設計基準事故に対処するための設備及び重大事故等対処設備の配置その他の条件を考慮した上で常設重大事故等対処設備と異なる保管場所に保管する。

屋外に保管する可搬型重大事故等対処設備は、自然現象、人為事象及び故意による大型航空機の衝突その他のテロリズムに対して、設計基準事故に対処するための設備の安全機能又は常設重大事故等対処設備の重大事故等に対処するために必要な機能と同時にその機能を損なわれるおそれがないよう、設計基準事故に対処するための設備又は常設重大事故等対処設備これらを考慮して設

置される建屋の外壁から 100m以上の離隔距離を確保した場所に保管するとともに異なる場所にも保管することで位置的分散を図る。

## (2) 大規模損壊に備えた資機材の配備に関する基本的な考え方

資機材については、大規模な火災の発生、通常通信手段が使用不能及び外部支援が受けられない状況を想定し、必要な消火活動を実施するために着用する防護具、消火剤等の資機材、可搬型放水砲等の設備、放射性物質の放出を考慮した防護具、復旧作業時の作業環境を確保するための資機材、MOX燃料加工施設の内外の連絡に必要な通信手段を確保するための複数の多様な通信手段等を配備する。また、そのような状況においても資機材の使用が期待できるよう、同時に影響を受けることがないようにMOX燃料加工施設から 100m以上離隔をとった場所に分散配置する。

## 2. 2. 2 大規模な自然災害又は故意による大型航空機の衝突その他のテロリズムへの対応における事項

### 1. 2 大規模な自然災害又は故意による大型航空機の衝突その他テロリズムへの対応

#### 資機材等による対応

#### <要求事項>

加工事業者において、大規模な自然災害又は故意による大型航空機の衝突その他のテロリズムによるMOX燃料加工施設の大規模な損壊（以下「大規模損壊」という。）が発生した場合における体制の整備に関し、以下の項目についての手順書が適切に整備されているか、又は整備される方針が適切に示されていること。また、当該手順書に従って活動を行うための体制及び資機材が適切に整備されているか、又は整備される方針が適切に示されていること。

- 一 大規模損壊発生時において大規模な火災が発生した場合における消火活動に関すること。
- 二 重大事故等の発生を防止するための対策
- 三 対策の実施に必要な情報の把握

#### 【解釈】

- 1 加工事業者において、大規模な自然災害又は故意による大型航空機の衝突その他のテロリズムによるMOX燃料加工施設の大規模損壊が発生した場合において、第1号から第3号までに掲げる活動を実施するために必要な手順書、体制及び資機材等を適切に整備する方針であること。
- 2 第1号に規定する「大規模損壊発生時において大規模な火災が発生した場合における消火活動」について、加工事業者は、故意によ



る大型航空機の衝突による外部火災を想定し，消火活動についての  
手順等を整備する方針であること。

## 2.2 大規模な自然災害又は故意による大型航空機の衝突その他のテロリズムへの対応

可搬型設備等による対応

### 【要求事項】

- 1 MOX燃料加工事業者において、大規模な自然災害又は故意による大型航空機の衝突その他のテロリズムによるMOX燃料加工施設の大規模損壊が発生した場合における体制の整備に関し、以下の項目についての手順書が適切に整備されているか、又は整備される方針が適切に示されていること。また、当該手順書に従って活動を行うための体制及び資機材が適切に整備されているか、又は整備される方針が適切に示されていること。
  - 一 臨界事故の対策に関すること
  - 二 核燃料物質等を閉じ込める機能の喪失の対策に関すること
  - 三 その他の事故の対策に関すること
  - 四 重大事故等の対処に必要な水の供給対策に関すること
  - 五 重大事故等に対処するために必要な電源確保の対策に関すること
  - 六 大規模損壊発生時における放射性物質の放出を低減するための対策に関すること

### 【解釈】

- 1 MOX燃料加工事業者において、大規模な自然災害又は故意による大型航空機の衝突その他のテロリズムによるMOX燃料加工施設の大規模損壊が発生した場合において、第1号から第6号までに掲げる活動を実施するために必要な手順書、体制及び資機材等を適切に整備する方針であること。

## 2. 2. 2. 1 大規模損壊発生時の手順書の整備

大規模損壊発生時の対応手順書の整備に当たっては、大規模損壊の発生によって放射性物質が工場等外に放出されるような万一の事態に至る可能性も想定し、以下の大規模な自然災害及び故意による大型航空機衝突その他のテロリズムを考慮する。

### (1) 大規模損壊を発生させる可能性のある自然災害の選定

自然災害については、多数ある自然現象の中からMOX燃料加工施設に大規模損壊を発生させる可能性のある自然災害を選定する。

#### a. 自然現象の網羅的な抽出

国内外の基準を参考に、網羅的に自然現象を抽出及び整理し、自然現象 56 事象を抽出した。

#### b. 特にMOX燃料加工施設の安全性に影響を与える可能性のある自然現象の選定

各自然現象については、次の選定基準を踏まえて想定するMOX燃料加工施設への影響を考慮し、非常に過酷な状況を想定した場合に考え得る自然現象について評価した。

- ・基準 1－1：自然現象の発生頻度が極めて低い
- ・基準 1－2：自然現象そのものは発生するが、大規模損壊に至る規模の発生を想定しない
- ・基準 1－3：MOX燃料加工施設周辺では起こり得ない
- ・基準 2：発生しても大規模損壊に至るような影響が考えられないことが明らかである

特にMOX燃料加工施設の安全性に影響を与える可能性があ

る事象の影響を整理した結果を第2.2.2.1表及び第2.2.2.1図にそれぞれ示す。

検討した結果、地震、竜巻、落雷、森林火災、凍結、火山の影響、積雪及び隕石を非常に過酷な状況を想定した場合に大規模損壊の要因として考慮すべき自然現象として選定する。

上記の8事象に対し、大規模損壊に至る前に対処が可能な自然現象はMOX燃料加工施設に影響を与えないものと考え、特にMOX燃料加工施設の安全性に影響を与える可能性のある自然現象を選定した結果、地震及び隕石を大規模損壊を発生させる可能性のある自然災害として選定する。

#### c. 大規模損壊の対象シナリオ選定

非常に過酷な状況を想定した場合に大規模損壊の要因として考慮すべき自然現象について、それぞれで特定した外的事象及びシナリオを基に、大規模損壊として想定することが適切な事象を選定する。

上記b.での整理から、MOX燃料加工施設の最終状態は以下の3項目に類型化することができる。

- ・大規模損壊で想定しているシナリオ
- ・重大事故等で想定しているシナリオ
- ・設計基準事故で想定しているシナリオ

事象ごとにMOX燃料加工施設の最終状態を整理した結果を第2.2.2.2表に示す。その結果、MOX燃料加工施設において大規模損壊を発生させる可能性のある自然現象は、地震及び隕石の2事象となる。

また、大規模損壊を発生させる可能性のある自然現象のうち、各事象のシナリオについては以下のとおりである。

(a) 地震

最も過酷なケースは電力系統，非常用所内電源設備，閉じ込め機能，露出したMOX粉末を取り扱い，火災源となる潤滑油を有するグローブボックスにおけるグローブボックス温度監視装置の感知機能又はグローブボックス消火装置の消火機能の喪失並びに当該グローブボックス内の火災により発生する放射性物質の放出によるシナリオの場合となる。

(b) 隕石

建物又は屋外設備等に隕石が衝突した場合は，当該建物又は設備が損傷し，機能喪失に至る可能性がある。

MOX燃料加工施設敷地に隕石が落下した場合は，振動により安全機能が損傷し，機能喪失に至る可能性がある。

## (2) 故意による大型航空機の衝突その他のテロリズムへの対応

テロリズムは様々な状況を想定するが、その中でも施設の広範囲にわたる損壊、多数の機器の機能喪失及び大規模な火災が発生してMOX燃料加工施設に大きな影響を与える故意による大型航空機の衝突を想定し、多様性及び柔軟性を有する手段を構築する。

また、大型航空機の燃料加工建屋への衝突を要因とする大規模な火災が発生することを前提とした手順書を整備する。事前にテロリズムの情報を入手した場合は、可能な限り被害の低減や人命の保護に必要な安全措置を講ずることを考慮する。

その他のテロリズムによる爆発等でのMOX燃料加工施設への影響については、故意による大型航空機の衝突と同様として考慮する。

テロリストの敷地内への侵入に対する備えについては、核物質防護対策として、区域の設定、人の容易な侵入を防止できる柵及び鉄筋コンクリート造りの壁等の障壁の設置、巡視、監視、出入口での身分確認、探知装置を用いた警報及び映像等の集中監視、治安当局への通信連絡並びに不正に爆発性又は易燃性を有する物品その他人に危害を与え、又は他の物品を損傷するおそれがある物品の持込み（郵便物等による敷地外からの爆発物及び有害物質の持込みを含む。）を防止するための持込み点検を行う設計とする。また、常日頃より核物質防護措置に係る治安当局との協力体制を構築し、連携を密にすることでテロリズムの発生に備える。テロリストの侵入やその兆候を確認した場合には、速やかに治安当局に通報するとともに、MOX燃料加工

施設の安全確保のため加工工程を停止する。また、要員の安全を確保するため、治安当局との連携の上、

必要な措置を講ずる。

テロリストの破壊行為によりMOX燃料加工施設が損壊した場合、以下のとおり事業者として可能な限りの対応を行う。

- a. 中央監視室での監視や現場での測定により施設状態の把握に努める。
- b. 把握した安全機能の喪失に対して安全機能の回復を図るとともに、治安当局による鎮圧後に必要な措置を講ずるための準備を行う。

以上より、大規模損壊発生時の対応手順書の整備に当たっては、(1)及び(2)において整理した大規模損壊の発生によって、放射性物質が工場等外に放出されるような万一の事態に至る可能性も想定し、MOX燃料加工施設において使用できる可能性のある設備、資機材及び要員を最大限に活用した多様性及び柔軟性を有する手段を構築する。

は核不拡散上の観点から公開できません。

第2.2.2.1表 自然現象がMOX燃料加工施設へ与える影響評価（1／8）

自然現象	設計基準を超える自然現象がMOX燃料加工施設に与える影響評価	自然現象の想定規模と喪失する可能性のある機器	最終的なMOX燃料加工施設の状態
地震	<p>【影響評価に当たっての考慮事項】</p> <ul style="list-style-type: none"> <li>・基準地震動の1.2倍を超える地震の発生を想定する。</li> <li>・地震の事前の予測については、現在確立した手法が存在しないことから、予兆なく発生する。</li> </ul> <p>【設計基準を超える場合の影響評価】</p> <ul style="list-style-type: none"> <li>・開閉所設備の碍子、変圧器等の電力系統の損傷に伴う外部電源喪失の可能性はある。</li> <li>・非常用所内電源設備の損傷により、全交流電源喪失に至る可能性がある。</li> <li>・中央監視室は、堅牢な建屋内にあることから、運転員による操作機能の喪失は可能性として低いが、監視機能については喪失する可能性がある。</li> <li>・モニタリングポストの監視機能が喪失する可能性がある。</li> <li>・保管している危険物による火災の発生可能性がある。</li> <li>・地盤の陥没等により、アクセスルートの通行が困難となり、事故の対策に影響を及ぼす可能性がある。</li> <li>・グローブボックス、グローブボックス排気設備等の損傷等により閉じ込め機能が喪失する可能性がある。</li> <li>・露出したMOX粉末を取り扱い、火災源となる潤滑油を有するグローブボックスにおけるグローブボックス温度監視装置の感知機能又はグローブボックス消火装置の消火機能が喪失する可能性がある。</li> <li>・MOX燃料加工施設の損傷等により露出したMOX粉末を取り扱い、火災源となる潤滑油を有するグローブボックス内の火災が発生する可能性がある。</li> </ul> <p>【主な対応】</p> <ul style="list-style-type: none"> <li>・可搬型重大事故等対処設備等によるMOX燃料加工施設の状態把握、消火活動などを行う。</li> <li>・モニタリングポストを使用することが困難である場合は、可搬型環境モニタリング設備による測定及び監視を行う。</li> <li>・排気モニタによる放射性物質の放出の監視。</li> <li>・屋外での火災が発生した場合は、大型化学高所放水車等の消火設備による消火活動を行う。</li> <li>・屋外アクセスルートが通行不能である場合は、重機により復旧を行う。</li> </ul>	<p>【基準地震動の1.2倍を超える地震を想定した場合に喪失する可能性のある機器】</p> <ul style="list-style-type: none"> <li>・電力系統</li> <li>・非常用所内電源設備</li> <li>・放射線管理施設</li> <li>・監視設備</li> <li>・グローブボックス温度監視設備</li> <li>・グローブボックス消火設備</li> </ul>	<p>【次の事象が相乗して発生する可能性がある】</p> <ul style="list-style-type: none"> <li>・全交流電源喪失</li> <li>・グローブボックス温度監視設備の機能喪失</li> <li>・グローブボックス消火設備の機能喪失</li> <li>・露出したMOX粉末を取り扱い、火災源となる潤滑油を有するグローブボックス内の火災</li> </ul> <p>設備等の損傷等による閉じ込め機能の喪失、露出したMOX粉末を取り扱い、火災源となる潤滑油を有するグローブボックス内での火災が発生し、大規模損壊に至る可能性がある。</p>



第2.2.2.1表 自然現象がMOX燃料加工施設へ与える影響評価（2／8）

自然現象	設計基準を超える自然現象がMOX燃料加工施設に与える影響評価	自然現象の想定規模と喪失する可能性のある機器	最終的なMOX燃料加工施設の状態
竜巻	<p>【影響評価に当たっての考慮事項】</p> <ul style="list-style-type: none"> <li>・防護対象設備は、風速 100m/s の竜巻から設定した荷重に対して、燃料加工建屋によって防護されている。</li> <li>・事前の予測が可能であることから、MOX燃料加工施設の安全性に影響を与えることがないように、あらかじめ体制を強化して安全対策（飛散防止措置の確認等）を講ずることが可能である。</li> <li>・最大風速 100m/s を超える規模の竜巻を想定する。</li> </ul> <p>【設計基準を超える場合の影響評価】</p> <ul style="list-style-type: none"> <li>・風荷重及び飛来物の衝突による電力系統の損傷に伴い機能喪失し、外部電源喪失に至る可能性がある。</li> <li>・飛来物の衝突による非常用所内電源設備の機能喪失及び風荷重又は飛来物の衝突による電力系統の損傷に伴う短絡による外部電源喪失が同時に発生し、全交流動力電源が喪失する可能性がある。</li> </ul> <p>【主な対応】</p> <ul style="list-style-type: none"> <li>・事前に全工程停止、送排風機停止等の措置を行う。</li> <li>・必要に応じて可搬型重大事故等対処設備等によるMOX燃料加工施設の状態把握を行う。</li> <li>・屋外アクセスルートが通行不能である場合は、重機により復旧を行う。</li> </ul>	<p>【設計基準を超える竜巻を想定した場合に喪失する可能性のある機器】</p> <ul style="list-style-type: none"> <li>・電力系統</li> <li>・非常用所内電源設備</li> </ul>	<p>【次の事象が相乗して発生する可能性がある】</p> <ul style="list-style-type: none"> <li>・なし</li> </ul>

第2.2.2.1表 自然現象がMOX燃料加工施設へ与える影響評価（3／8）

自然現象	設計基準を超える自然現象がMOX燃料加工施設に与える影響評価	自然現象の想定規模と喪失する可能性のある機器	最終的なMOX燃料加工施設の状態
落雷	<p>【影響評価に当たっての考慮事項】</p> <ul style="list-style-type: none"> <li>設計基準雷撃電流 270kA を超える雷サージの影響を想定する。</li> <li>落雷に対して、建築基準法に基づき高さ 20m を超える建築物等へ避雷設備を設置し、避雷設備は構内接地網と接続することにより、接地抵抗の低減や雷撃に伴う構内接地網の電位分布の平坦化を考慮した設計とすることから、安全上重要な設備等の設備に影響を与えることはなく、安全に大地に導くことができる。</li> <li>外部電源喪失したとしても、非常用所内電源設備からの給電により、全交流電源喪失には至らない。</li> </ul> <p>【設計基準を超える場合の影響評価】</p> <ul style="list-style-type: none"> <li>電力系統が機能喪失することにより、外部電源喪失に至る可能性がある。</li> </ul> <p>【主な対応】</p> <ul style="list-style-type: none"> <li>必要に応じて、非常用所内電源設備からの給電等を行う。</li> </ul>	<p>【設計基準を超える落雷を想定した場合に喪失する可能性のある機器】</p> <ul style="list-style-type: none"> <li>電力系統</li> </ul>	<p>【次の事象が相乗して発生する可能性がある】</p> <ul style="list-style-type: none"> <li>なし</li> </ul>

第2.2.2.1表 自然現象がMOX燃料加工施設へ与える影響評価（4／8）

自然現象	設計基準を超える自然現象がMOX燃料加工施設に与える影響評価	自然現象の想定規模と喪失する可能性のある機器	最終的なMOX燃料加工施設の状態
森林火災	<p><b>【影響評価に当たっての考慮事項】</b></p> <ul style="list-style-type: none"> <li>・防火帯を超えて延焼するような規模を想定する。</li> <li>・森林火災が拡大するまでの時間的余裕は十分あることから、MOX燃料加工施設の安全性に影響を与えることがないように、予防散水する等の安全対策を講ずることが可能である。</li> <li>・外部電源喪失したとしても、非常用所内電源設備からの給電により、全交流電源喪失には至らない。</li> </ul> <p><b>【設計基準を超える場合の影響評価】</b></p> <ul style="list-style-type: none"> <li>・送電鉄塔、送電線の損傷に伴う外部電源喪失の可能性がある。</li> <li>・森林火災の延焼により、アクセスルートの通行が困難となり、事故の対策に影響を及ぼす可能性がある。</li> </ul> <p><b>【主な対応】</b></p> <ul style="list-style-type: none"> <li>・必要に応じて、事前に全工程停止、送排風機停止等の措置を行う。</li> <li>・必要に応じて可搬型重大事故等対処設備等によるMOX燃料加工施設の状態把握を行う。</li> <li>・大型化学高所放水車等の消火設備による建物及びアクセスルートへの予防散水を行う。</li> </ul>	<p><b>【設計基準を超える森林火災を想定した場合に喪失する可能性のある機器】</b></p> <ul style="list-style-type: none"> <li>・電力系統</li> </ul>	<p><b>【次の事象が相乗して発生する可能性がある】</b></p> <ul style="list-style-type: none"> <li>・なし</li> </ul>

第2.2.2.1表 自然現象がMOX燃料加工施設へ与える影響評価（5／8）

自然現象	設計基準を超える自然現象がMOX燃料加工施設に与える影響評価	自然現象の想定規模と喪失する可能性のある機器	最終的なMOX燃料加工施設の状態
凍結	<p><b>【影響評価に当たっての考慮事項】</b></p> <ul style="list-style-type: none"> <li>・予報等により事前の予測が可能であることから、MOX燃料加工施設の安全性に影響を与えることがないよう、事前に保温、電熱線ヒータによる加熱等の凍結防止対策を実施することができる。</li> <li>・敷地付近で観測された最低気温-15.7℃を下回る規模を想定する。</li> <li>・外部電源喪失したとしても、非常用所内電源設備からの給電により、全交流電源喪失には至らない。</li> </ul> <p><b>【設計基準を超える場合の影響評価】</b></p> <ul style="list-style-type: none"> <li>・送電線や碍子に着氷することによって相間短絡の発生に伴う外部電源喪失の可能性はある。</li> </ul> <p><b>【主な対応】</b></p> <ul style="list-style-type: none"> <li>・事前の凍結防止対策（加温等の凍結防止対策）を行う。</li> <li>・必要に応じて可搬型重大事故等対処設備によるMOX燃料加工施設の状態把握を行う。</li> <li>・必要に応じて、非常用所内電源設備からの給電等を行う。</li> </ul>	<p><b>【設計基準を超える凍結を想定した場合に喪失する可能性のある機器】</b></p> <ul style="list-style-type: none"> <li>・電力系統</li> </ul>	<p><b>【次の事象が相乗して発生する可能性がある】</b></p> <ul style="list-style-type: none"> <li>・なし</li> </ul>

第2.2.2.1表 自然現象がMOX燃料加工施設へ与える影響評価（6／8）

自然現象	設計基準を超える自然現象が MOX燃料加工施設に与える影響評価	自然現象の想定規模と喪失する 可能性のある機器	最終的なMOX燃料加工施設の状態
火山の影響	<p>【影響評価に当たっての考慮事項】</p> <ul style="list-style-type: none"> <li>・ 予報等により事前の予測が可能であることから、MOX燃料加工施設の安全性に影響を与えることがないよう、あらかじめ体制を強化して対策（除灰）を実施することができる。</li> <li>・ 降下火砕物（火山灰）の堆積厚さの設計基準である堆積厚さ 55 cm を超える規模の堆積厚さを想定する。</li> </ul> <p>【設計基準を超える場合の影響評価】</p> <ul style="list-style-type: none"> <li>・ 送電線や碍子への降下火砕物の付着により相间短絡が発生し、外部電源喪失の可能性はある。</li> <li>・ 外気を取り込む機器が機能喪失に至り、非常用所内電源設備の機能喪失及び電力系統の損傷に伴う短絡による外部電源喪失が同時に発生し、全交流電源が喪失する可能性がある。</li> <li>・ 降下火砕物の堆積により、アクセスルートの通行に支障を来し、重大事故等対策に影響を及ぼす可能性がある。</li> </ul> <p>【主な対応】</p> <ul style="list-style-type: none"> <li>・ 既存の体制で対策（除灰）を行う。</li> <li>・ 必要に応じて、事前に全工程停止、送排風機停止等の措置を行う。</li> <li>・ 必要に応じて重大事故等対処設備等によるMOX燃料加工施設の状態把握を行う。</li> <li>・ 屋外アクセスルートが通行不能である場合は、重機により復旧を行う。</li> </ul>	<p>【設計基準を超える火山灰堆積厚さを想定した場合に喪失する可能性のある機器】</p> <ul style="list-style-type: none"> <li>・ 電力系統</li> <li>・ 非常用発電設備</li> </ul>	<p>【次の事象が相乗して発生する可能性がある】</p> <ul style="list-style-type: none"> <li>・ なし</li> </ul>

第2.2.2.1表 自然現象がMOX燃料加工施設へ与える影響評価（7／8）

自然現象	設計基準を超える自然現象がMOX燃料加工施設に与える影響評価	自然現象の想定規模と喪失する可能性のある機器	最終的なMOX燃料加工施設の状態
積雪	<p><b>【影響評価に当たっての考慮事項】</b></p> <ul style="list-style-type: none"> <li>・ 予報等により事前の予測が可能であることから、MOX燃料加工施設の安全機能に影響を与えることがないよう、あらかじめ体制を強化して対策（除雪）を実施することができる。</li> <li>・ 建築基準法で定められた敷地付近の設計基準積雪量 190 cmを超える規模の積雪を想定する。</li> <li>・ 外部電源喪失したとしても、非常用所内電源設備からの給電により、全交流電源喪失には至らない。</li> </ul> <p><b>【設計基準を超える場合の影響評価】</b></p> <ul style="list-style-type: none"> <li>・ 送電線や碍子への着雪により相间短絡が発生し、外部電源喪失の可能性がある。</li> <li>・ 積雪により、アクセスルートの通行に支障を来し、重大事故等対策に影響を及ぼす可能性がある。</li> </ul> <p><b>【主な対応】</b></p> <ul style="list-style-type: none"> <li>・ 既存の体制で対策（除雪）を行う。</li> <li>・ 必要に応じて、事前に全工程停止、送排風機停止等の措置を行う。</li> <li>・ 必要に応じて重大事故等対処設備等によるMOX燃料加工施設の状態把握を行う。</li> <li>・ 屋外アクセスルートが通行不能である場合は、重機により復旧を行う。</li> </ul>	<p><b>【設計基準を超える積雪を想定した場合に喪失する可能性のある機器】</b></p> <ul style="list-style-type: none"> <li>・ 電力系統</li> </ul>	<p><b>【次の事象が相乗して発生する可能性がある】</b></p> <ul style="list-style-type: none"> <li>・ なし</li> </ul>

第2.2.2.1表 自然現象がMOX燃料加工施設へ与える影響評価（8／8）

自然現象	設計基準を超える自然現象がMOX燃料加工施設に与える影響評価	自然現象の想定規模と喪失する可能性のある機器	最終的なMOX燃料加工施設の状態
隕石	<p>【影響評価に当たっての考慮事項】</p> <ul style="list-style-type: none"> <li>・事前の予測については、行えないものと想定する。</li> </ul> <p>【影響評価】</p> <ul style="list-style-type: none"> <li>・建物又は屋外設備等に隕石が衝突した場合は、当該建物又は設備が損傷し、機能喪失に至る可能性がある。</li> <li>・MOX燃料加工施設敷地に隕石が落下した場合は、振動により安全機能が損傷し、機能喪失に至る可能性がある。</li> </ul> <p>【主な対応】</p> <ul style="list-style-type: none"> <li>・建物又は屋外設備等に隕石が衝突した場合は、故意による大型航空機の衝突と同様に対応する。</li> <li>・MOX燃料加工施設敷地に隕石が衝突し、振動が発生した場合は、地震発生時と同様に対応する。</li> <li>・屋外アクセスルートが通行不能である場合は、重機により復旧を行う。</li> </ul>	<ul style="list-style-type: none"> <li>・具体的に喪失する機器は特定しない。</li> </ul>	<ul style="list-style-type: none"> <li>・具体的なMOX燃料加工施設の状態は特定しない。</li> </ul>

第2.2.2.2表 大規模損壊へ至る可能性のある自然現象

自然現象	大規模損壊で想定しているシナリオ	重大事故等で想定しているシナリオ	設計基準事故で想定しているシナリオ
地震	<ul style="list-style-type: none"> <li>・全交流電源喪失</li> <li>・MOX燃料加工施設の損傷等によりグローブボックス、グローブボックス排気設備等の閉じ込め機能の喪失</li> <li>・グローブボックス温度監視設備の機能喪失</li> <li>・グローブボックス消火設備の機能喪失</li> <li>・露出したMOX粉末を取り扱い、火災源となる潤滑油を有するグローブボックス内の火災が発生する可能性がある。</li> </ul>	<ul style="list-style-type: none"> <li>・全交流電源喪失</li> <li>・グローブボックス排気設備の機能喪失</li> <li>・グローブボックス温度監視設備の機能喪失</li> <li>・グローブボックス消火設備の機能喪失</li> <li>・グローブボックス内火災</li> </ul>	<ul style="list-style-type: none"> <li>・外部電源喪失</li> <li>・設計基準事故</li> </ul>
竜巻	(なし)	(なし)	(なし)
落雷	(なし)	(なし)	(なし)
森林火災	(なし)	(なし)	(なし)
凍結	(なし)	(なし)	(なし)
火山の影響	(なし)	(なし)	(なし)
積雪	(なし)	(なし)	(なし)
隕石	地震又は故意による大型航空機の衝突と同様。		



① 外的事象の抽出

MOX燃料加工施設の安全性に影響を与える可能性のある外的事象を網羅的に抽出するため、国内外の基準等で示されている外的事象を参考に56事象を抽出。



② 非常に過酷な状況を想定した場合に考え得る自然現象の評価

抽出した各自然現象について、非常に過酷な状況を想定した場合に考える自然現象を以下の選定基準で評価。

基準1-1：自然現象の発生頻度が極めて低い

基準1-2：自然現象そのものは発生するが、大規模損壊に至る規模の発生を想定しない

基準1-3：MOX燃料加工施設周辺では起こり得ない

基準2：発生しても大規模損壊に至るような影響が考えられないことが明らかである



③ 非常に過酷な状況を想定した場合に大規模損壊の要因として考慮すべき自然現象の選定

②の評価により、非常に過酷な状況を想定した場合に大規模損壊の要因として考慮すべき自然現象を以下のとおり抽出。

- ・地震、竜巻、落雷、森林火災、凍結、火山の影響、積雪、隕石



④ 考慮すべき事象のうち、大規模損壊に至る前に対処が可能な自然現象

大規模損壊に至る前に対処が可能な自然現象等はMOX燃料加工施設に影響を与えないものと考え、その影響によって大規模損壊を発生させる可能性のある自然現象を選定。



⑤ 特にMOX燃料加工施設の安全性に影響を与える可能性のある自然現象の選定

地震、隕石の影響を大規模損壊を発生させる可能性のある自然災害として選定

## 第2.2.2.1図 大規模損壊を発生させる可能性のある自然現象の検討プロセスの概要

## 2. 2. 2. 1. 1 大規模損壊発生時の対応手順

### (1) MOX燃料加工施設の状態把握

大規模な自然災害又は故意による大型航空機の衝突その他のテロリズムの発生を、緊急地震速報、外部からの情報連絡、衝撃音、衝突音等により検知した場合は、以下の状況に応じてMOX燃料加工施設の状態把握（運転状態、火災発生の有無、建物の損壊状況等）を行うことにより、重大事故等対策が機能せず、火災による核燃料物質の飛散又は漏えいによる工場等外への放射性物質の拡散に至る可能性のある事故（以下「放出事象」という）や大規模損壊の発生の確認を行う。

MOX燃料加工施設の状況把握及び大規模損壊への対処のために把握することが必要なパラメータは、中央監視室におけるMOX燃料加工施設の監視機能及び制御機能の状態を確認するための平常運転時の運転監視パラメータ、再処理施設の中央制御室及び緊急時対策所におけるMOX燃料加工施設の監視機能にてMOX燃料加工施設の状態を確認するための通常運転時の運転監視パラメータ、現場における機器の状態を確認するための起動状態及び受電状態並びに現場の状況確認のパラメータである。

これらのパラメータ採取の対応に当たっては、中央監視室、再処理施設の中央制御室、緊急時対策所及び現場から採取可能なパラメータを確認する。

- a. 中央監視室の監視機能及び制御機能並びに再処理施設の中央制御室及び緊急時対策所の監視機能が維持され、かつ、現場

確認が可能な場合

中央監視室の監視機能及び制御機能並びに再処理施設の中央制御室及び緊急時対策所の監視機能にてMOX燃料加工施設の状態を平常運転時の運転監視パラメータを確認しつつ、現場の機器の起動状態及び受電状態並びに現場の状況を確認することによりMOX燃料加工施設の被害状況を確認する。

- b. 中央監視室の監視機能及び制御機能並びに再処理施設の中央制御室及び緊急時対策所の監視機能が一部又はすべてが機能喪失しているが、現場確認が可能な場合

可能な限り中央監視室の監視機能及び制御機能並びに再処理施設の中央制御室及び緊急時対策所の監視機能にてMOX燃料加工施設の状態を平常運転時の運転監視パラメータによって確認しつつ、現場の機器の起動状態及び受電状態並びに現場の状況を確認することによりMOX燃料加工施設の被害状況を確認する。また、機能喪失している機器については機能の回復操作を実施する。

- c. 大規模損壊によって中央監視室の監視機能及び制御機能並びに再処理施設の中央制御室及び緊急時対策所の監視機能の一部又はすべてが機能喪失しており、現場確認が不可能な場合

可能な限り中央監視室の監視機能及び制御機能並びに再処理施設の中央制御室及び緊急時対策所の監視機能にてMOX燃料加工施設の状態を平常運転時の運転パラメータによって確認しつつ、優先順位に従い、現場へのアクセスルートを可能な限り復

旧する。アクセスルートが確保され次第，確認できないパラメータを対象にして，外からの目視による確認又は可搬型計器により，現場の機器の起動状態及び受電状態並びに現場の状況を確認することによりMOX燃料加工施設の状態を把握する。また，機能喪失している機器については機能の回復操作を実施する。

放出事象や大規模損壊の発生を確認した場合は，実施責任者（統括当直長）は得られた情報を考慮し，大規模損壊への対処として実施すべき対策の判断を行う。大規模損壊発生時の対応全体概略フローについて，第2.2.2.2図に示す。

## (2) 大規模損壊への対応の優先事項

大規模損壊への対処に当たっては，工場等外への放射性物質の放出低減を最優先として，被害を可能な限り低減させることを考慮しつつ，優先すべき手順を判断する。優先事項の項目を次に示す。

- a. 大規模な火災が発生した場合における消火活動
  - ・消火活動
- b. 放射性物質の放出を低減するための対策
  - ・放射性物質の放出の可能性がある場合による燃料加工建屋への放水等による放出低減
- c. 重大事故等対策
  - ・事故の発生防止及び拡大防止（影響緩和含む）に係る対策
- d. その他の対策

- ・要員の安全確保
- ・対応に必要なアクセスマートの確保
- ・各対策の作業を行う上で重要となる区域の確保
- ・電源及び水源の確保並びに燃料補給
- ・人命救助

### (3) 大規模損壊に係る対応及び判断フロー

大規模損壊が発生するおそれがある場合又は発生した場合は、その対応としてMOX燃料加工施設の状態把握，異常の検知及び回復操作により，実施すべき対策を決定する。

具体的な対応は以下のとおり。

#### a. 大規模な自然災害発生時の対応

- (a) 事象が発生した場合は，当直（運転員）が速やかに中央監視室にてパラメータ及び警報発報の確認を行い，異常の有無について確認する。また，警報対応手順書に基づき，現場での状況の把握，機器及び設備の起動状態，健全性確認等により，故障の判断を行い，その後，必要に応じて回復操作を実施する。露出したMOX粉末を取り扱い，火災源となる潤滑油を有するグローブボックスにおけるグローブボックス温度監視装置の感知機能又はグローブボックス消火装置の消火機能が喪失している場合は，現場にて可搬型重大事故等対処設備により，当該グローブボックス内の火災の有無を確認することにより，MOX燃料加工施設の状態を確認する。

建物に大規模損壊を確認した場合は、実施責任者（統括当直長）は大規模損壊が発生したと判断し、大規模損壊発生時の対応手順書に基づいて対策の開始を判断する。また、事故対応への支障となる火災に対して初期消火活動を開始する。

(b) MOX燃料加工施設対策班長は、露出したMOX粉末を取り扱い、火災源となる潤滑油を有するグローブボックスにおけるグローブボックス温度監視装置の感知機能又はグローブボックス消火装置の消火機能の喪失かつ当該グローブボックス内火災が確認された場合に、実施すべき対策の判断を行う。MOX燃料加工施設対策班長は、実施責任者（統括当直長）にMOX燃料加工施設の状態を通信連絡又はMOX燃料加工建屋対策班の班員の伝達により報告する。実施責任者（統括当直長）は、MOX燃料加工施設の状態を把握し、判断基準に基づき重大事故等対策を実施する体制に移行する。

(c) 実施すべき対策に基づき、発生防止対策及び拡大防止対策（影響緩和対策を含む）の準備を開始する。対策の準備開始に当たってはアクセスルートの確認を実施する。

(d) 施設の損壊程度が激しく、屋内アクセスルートを確認

することが困難な場合は、大規模損壊が発生したと判断し、大規模損壊発生時の対応手順書に基づいて対策の開始を判断する。

b. 故意による大型航空機の衝突時の対応

- (a) 実施責任者（統括当直長）は、事前に故意による大型航空機の衝突の情報を入手した場合には、治安当局への通報、原子力防災管理者等への連絡、社外関係者への連絡等を行う。また、MOX燃料加工施設の運転停止やパラメータ確認を行うとともに、被害の低減や人命の保護を考慮し、実施組織要員を可能な限り分散して待機させる。
- (b) 実施責任者（統括当直長）は大型航空機が衝突したことの確認をもって大規模損壊の発生を判断する。その後は、中央監視室又は再処理施設の中央制御室にて速やかにパラメータ確認、警報発報の確認及び屋外状況の把握を行い、異常の有無について確認するとともに、大規模な火災が発生した場合における消火活動に関する手順書に基づき、消火優先順位に従って消火を開始する。消火活動においては、臨界安全に及ぼす影響を考慮する。
- (c) 実施責任者（統括当直長）は消火活動後又は可能な限り消火活動と並行して、異常を確認していた機器及び設備の起動状態、健全性確認等により、故障の判断を行い、その後、必要に応じて回復操作を実施する。露出したMOX粉末を取り扱い、火災源となる潤滑油を有するグローブボックスにおけるグローブボックス温度監視装置の

感知機能又はグローブボックス消火装置の消火機能が喪失している場合は、現場にて可搬型重大事故等対処設備により、当該グローブボックス内の火災の有無を確認することにより、MOX燃料加工施設の状態を確認する。

- (d) 実施責任者（統括当直長）は、グローブボックス内火災に係る安全機能の喪失かつグローブボックス内火災が確認された場合は、実施すべき対策の判断を行う。
- (e) 実施すべき対策に基づき、大規模損壊の対策の準備を開始する。対策の準備開始に当たってはアクセスルートの確認を実施する。
- (f) 大規模損壊発生時の対応手順書に基づいて対策の開始を判断する。

c. その他のテロリズム発生時の対応

- (a) 実施責任者（統括当直長）は、その他のテロリズムが発生した場合には、治安当局への通報、原子力防災管理者等への連絡、社外関係者への連絡等を行う。また、MOX燃料加工施設の運転停止やパラメータ確認を行うとともに、被害の低減や人命の保護を考慮し、屋内への退避を指示する。
- (b) 実施責任者（統括当直長）は治安当局によるテロリストの鎮圧を確認した後は、中央監視室又は再処理施設の中央制御室にて速やかにパラメータ確認、警報発報の確認、屋外状況の把握、初期消火活動等を行い、異常の有無について確認する。異常を確認した場合は、機器及び設備



の起動状態，健全性確認等により，故障の判断を行い，その後，必要に応じて回復操作を実施する。露出したMOX粉末を取り扱い，火災源となる潤滑油を有するグローブボックスにおけるグローブボックス温度監視装置の感知機能又はグローブボックス消火装置の消火機能が喪失している場合は，現場にて可搬型重大事故等対処設備により，当該グローブボックス内の火災の有無を確認することにより，MOX燃料加工施設の状態を確認する。また，建物に大規模な損壊を確認した場合は，大規模損壊が発生したと判断し，大規模損壊発生時の対応手順書に基づいて対策の開始を判断する。

(c) 実施責任者（統括当直長）は，露出したMOX粉末を取り扱い，火災源となる潤滑油を有するグローブボックスにおけるグローブボックス温度監視装置の感知機能又はグローブボックス消火装置の消火機能の喪失かつ当該グローブボックス内火災が確認された場合は，実施すべき対策の判断を行う。

(d) 実施すべき対策に基づき，発生防止対策及び拡大防止対策（影響緩和対策含む）の準備を開始する。対策の準備開始に当たってはアクセスルートの確認を実施する。

#### (4) 大規模損壊発生時の対応手順書の適用の条件

実施責任者（統括当直長）は，大規模損壊が発生するおそれ又は発生した時の対応で得られた情報を基に，以下の条件に該当すると判断した場合は，実施すべき対策を選択し，大規模損

壊発生時の対応手順書に基づく事故の進展防止及び影響を緩和するための措置を開始する。

a. 大規模な自然災害又は故意による大型航空機の衝突その他のテロリズムにより MOX燃料加工施設が以下のいずれかの状態となった場合又は疑われる場合

(a) 大型航空機の衝突による大規模な火災が発生した場合  
(大規模損壊発生に伴い広範囲に機能が喪失した場合)

(b) 核燃料物質等を閉じ込める機能に影響を与える可能性のあるような大規模な損壊（大規模損壊発生に伴い広範囲に機能が喪失した場合又は発生防止及び拡大防止（影響緩和を含む）への措置がすべて機能しなかった場合）

b. 実施すべき対策

(a) 大規模な自然災害又は故意による大型航空機の衝突その他のテロリズムによって大規模な火災を確認した場合は、大規模な火災が発生した場合における消火活動を実施する。

(b) 大規模な自然災害又は故意による大型航空機の衝突その他のテロリズムによって核燃料物質等を閉じ込める機能に影響を与える可能性がある大規模な損壊を確認した場合は、放射性物質の放出の低減するための対策を実施する。

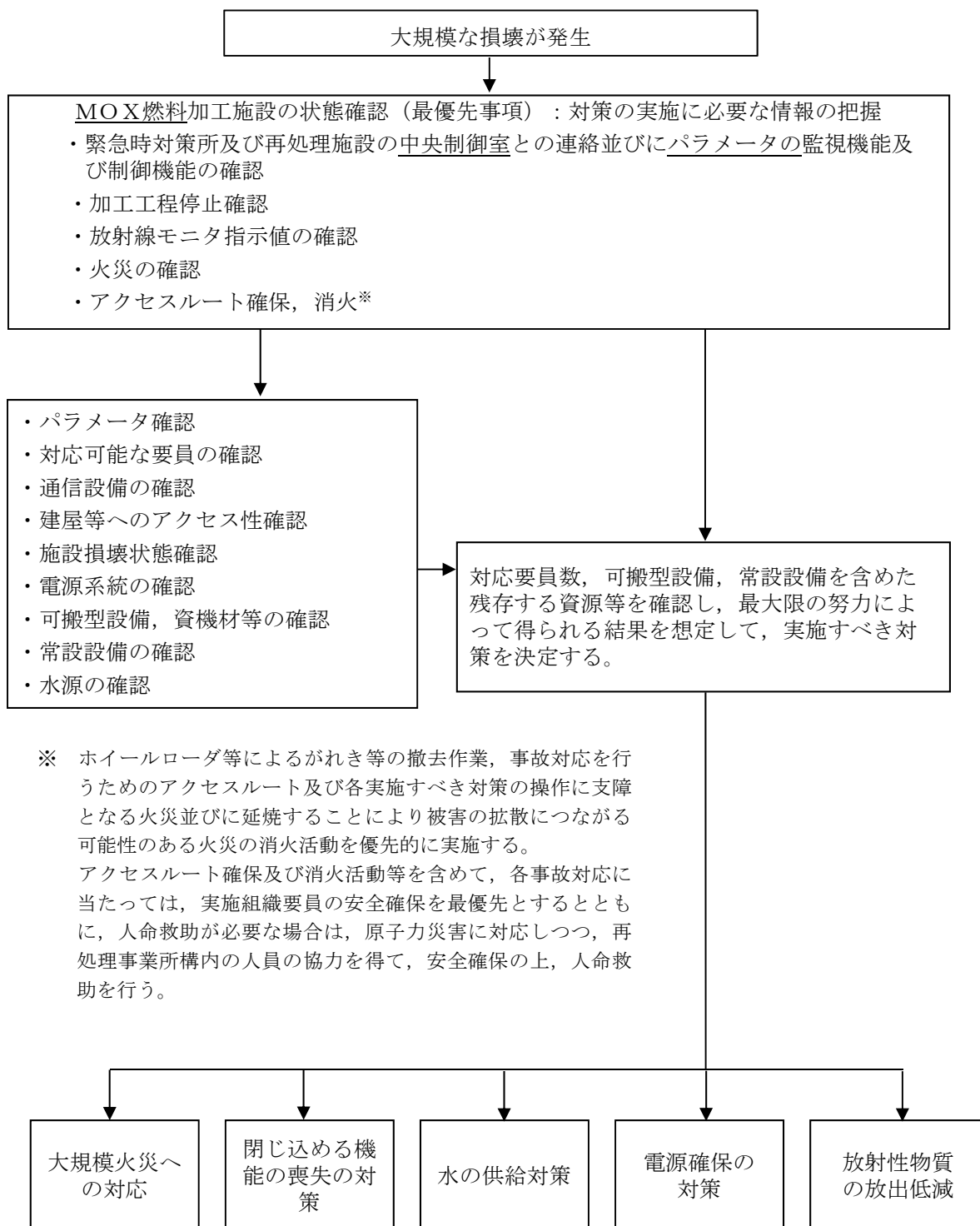

第 2 . 2 . 2 . 2 図 大規模損壊発生時の対応全体概略フロー

(MOX燃料加工施設の状況把握が困難な場合)

## 2. 2. 2. 1. 2 大規模損壊の対応を行うために必要な手順

技術的能力審査基準の「1. 2 大規模な自然災害又は故意による大型航空機の衝突その他テロリズムへの対応における要求事項」の一から三及び「2. 2 大規模な自然災害又は故意による大型航空機の衝突その他のテロリズムへの対応における要求事項」の一から六までの活動を行うための手順書として、重大事故等対策で整備する設備を活用した手順書等に加えて、事象進展の抑制及びその影響の緩和に資するための多様性を持たせた手順書等を整備する。

また、技術的能力審査基準の「1. 1 重大事故等対策における要求事項」における1. 1. 1項並びに「2. 1 重大事故等対策における要求事項」における2. 1. 1項から2. 1. 3項及び2. 1. 5項から2. 1. 7項の要求事項に基づき整備する手順書に加えて、大規模損壊の発生を想定し、中央監視室の監視及び制御機能が喪失した場合も対応できるよう現場にてMOX燃料加工施設の状態を監視する手順書、現場において直接機器を作動させるための手順書等を整備する。

整備に当たっては、重大事故等への対処を考慮した上で、取り得る対処の内容を整理するとともに、判断基準及び手順書を整備する。

具体的には、大規模損壊発生時の対応としてMOX燃料加工施設の被害状況を速やかに把握し、実施責任者（統括当直長）が実施すべき対策を決定した上で、取り得る全ての施設状況の回復操作及び重大事故等対策を実施するとともに、著しい施設の損壊その他の理由により、それらが成功しない可能性がある場合と実施責任者（統括当直長）が判断した場合は、工場等外への放射性物質の放出低減対策に着手する。

これらの対処においては、実施責任者（統括当直長）が躊躇せず的確に判断し対処の指揮を行えるよう、財産（設備等）保護よりも安全を優先

する方針に基づき定めた判断基準を手順書に明記する。

また、重大事故等対策を実施する実施組織要員の安全を確保するため、対処においては作業環境を確認するとともに、実施責任者（統括当直長）は必要な装備及び資機材を選定する。

対処を実施するに当たって、以下の手順書を整備する。

#### (1) 9つの活動を行うための手順

大規模損壊が発生した場合に対応する手順については、以下に示す9つの活動を行うための手順を網羅する。

##### a. 大規模な火災が発生した場合における消火活動に関する手順等

大規模損壊発生時に大規模な火災が発生した場合における消火活動の手順書を整備するに当たっては、故意による大型航空機の衝突に伴う航空機燃料火災を想定し、以下の事項を考慮する。

また、大規模な自然災害における火災は、敷地内に設置している複数の油タンク火災等による火災の発生を想定する。

##### (a) 消火優先順位の判断

消火活動を行うに当たっては、火災発見の都度、次に示す i. ~ iii. の区分を基本に消火活動の優先順位を実施責任者（統括当直長）が判断し、優先順位の高い火災より順次消火活動を実施する。

##### i. アクセスルート及び車両の確保のための消火

アクセスルート及び初期消火活動に用いる大型化学高所放水車、消防ポンプ付水槽車及び化学粉末消防車に火災が発生している場合は、消火活動を行い、確保する。

アクセスルート上で火災が発生している場合は、以下の点を

考慮して実施責任者（統括当直長）は確保すべきアクセスルート  
を判断する。

- ・アクセスルートに障害がないルートがあれば、そのルート  
を確保する。
- ・アクセスルートに障害がある場合は、アクセスルートを確  
保しやすいルートを優先的に確保する。

ii. 原子力安全の確保のための消火

放出事象の対象となる燃料加工建屋に対して優先的に消火活  
動を行う。

可搬型放水砲による放水を行うための設置エリアの消火活動  
を行い、確保する。

iii. その他火災の消火

i. 及び ii. 以外の火災については、対応可能な段階に至っ  
た後に消火活動を行う。

(b) 消火手段の判断

消火活動を行うに当たっては、次に示す i. 及び ii. の区分  
を基本に消火活動の手段を実施責任者（統括当直長）が判断し、  
順次消火活動を実施する。

i. 大型航空機の衝突による大規模な火災

基本方針として、早期に準備が可能な大型化学高所放水車、  
消防ポンプ付水槽車及び化学粉末消防車による延焼防止のため  
の水による消火、泡消火及び粉末消火の消火活動を実施しつつ、  
可搬型放水砲、大型移送ポンプ車、運搬車、ホース展張車及び  
可搬型建屋外ホースを用いた泡消火又は放水による消火活動に

ついて速やかに準備する。また、事故対応を行うためのアクセスルート上の火災，操作の支障となる火災等の消火活動を実施する。さらに，建屋外から可能な限り消火活動を行い，入域可能な状態に至った後に建屋内の消火活動を実施する。

臨界安全に及ぼす影響を考慮した建屋に対する放水については，直接損傷箇所への放水を行わないことによる建屋内へ極力浸水させない消火活動や粉末噴射による消火活動を実施する。

## ii. 大規模な自然災害による火災

大型化学高所放水車，消防ポンプ付水槽車及び化学粉末消防車による延焼防止のための水による消火及び泡消火の消火活動を実施する。

## (c) 消火活動における留意点

消火活動に当たっては，現場間では無線連絡設備を使用するとともに，現場と非常時対策組織間では衛星電話設備を使用し，連絡を密にする。無線連絡設備及び衛星電話設備での連絡が困難な建屋内において火災が発生している場合には，連絡要員を配置する等により外部との通信ルート及び自衛消防隊員の安全を確保した上で，対応可能な範囲の消火活動を行う。

b. 重大事故等の発生を防止するための対策に関する手順等

(a) 重大事故等対策に係る手順

i. 臨界事故

MOX燃料加工施設において、臨界事故は発生が想定されな  
いことから、臨界事故の発生を防止するための対策に関する手  
順はない。

ii. 核燃料物質等を閉じ込める機能の喪失

核燃料物質等を閉じ込める機能の喪失を防止する対策は、「1.  
1. 1 重大事故等の発生を防止するための手順等」の核燃料  
物質等を閉じ込める機能の喪失を防止する対策に関する手順等  
に示す。

iii. その他の事故

MOX燃料加工施設において、その他の事故の発生を防止す  
るための対策の手順はない。

(b) 大規模損壊発生時に事故緩和措置を行うための手順

大規模損壊発生時においても、重大事故等で整備した手順書  
を基本とし、これらは共通要因で同時に機能喪失することのな  
い可搬型重大事故等対処設備を用いた手順書、中央監視室での  
監視機能及び制御機能が喪失した場合も対応できるよう、現場  
にてパラメータを確認するための手順書、可搬型計器にてパラ  
メータを監視するための手順書、建物や設備の状況を目視にて  
確認するための手順書、現場にて直接機器を作動させるための  
手順等を整備する。

大規模損壊発生時には、MOX燃料加工施設が受ける影響及



び被害の程度が大きく，その被害範囲は広範囲で不確定なものと想定するため，施設やアクセスルート等の被害状況を踏まえた優先事項の実行判断のもと，手順から適切なものを臨機応変に選択し，又は組み合わせることにより，事故緩和措置を行う。

(a) 及び (b) の手順では対策が有効に機能しない場合は，核燃料物質等の閉じ込める機能の喪失の対策に関する手順である拡大防止対策の手順等を実施する。

c. 対策の実施に必要な情報の把握に関する手順等

(a) 重大事故等対策に関する手順等

対策の実施に必要な情報の把握は、「2. 2. 2. 1. 1 大規模損壊発生時の対応手順」の「(1) MOX燃料加工施設の状態把握」にて整備する手順書を用いて情報を把握する。

また、重大事故等の対処に必要な情報の把握は、「1. 1. 1 重大事故等の発生を防止するための手順等」, 「2. 1. 2 核燃料物質等を閉じ込める機能の喪失に対処するための手順等」, 「2. 1. 5 工場等外への放射性物質の拡散を抑制するための手順等」, 「2. 1. 6 重大事故等の対処に必要なとなる水の供給手順等」, 「2. 1. 7 電源の確保に関する手順等」, 「2. 1. 8 監視測定等に関する手順等」, 「2. 1. 9 緊急時対策所の居住性等に関する手順等」及び「2. 1. 10 通信連絡に関する手順等」にて、手順を整備する。

(b) 大規模損壊発生時に事故緩和措置を行うための手順

大規模損壊発生時においても、対策の実施に必要な情報を把握するため、重大事故等対策で整備した手順書を基本とし、可搬型重大事故等対処設備を用いた手順書、中央監視室での監視及び制御機能が喪失した場合も対応できるよう、現場にてパラメータを確認するための手順書、可搬型計器にてパラメータを監視するための手順書、建物や設備の状況を目視にて確認するための手順書、現場にて直接機器を作動させるための手順書等を整備する。

大規模損壊発生時には、MOX燃料加工施設が受ける影響及び被害の程度が大きく、その被害範囲は広範囲で不確定なものを想定す

るため、施設やアクセスルート等の被害状況を踏まえた優先事項の実行判断のもと、手順から適切なものを臨機応変に選択し、又は組み合わせることにより、対策に必要な情報を把握する。

d. 臨界事故の対策に関する手順等

MOX燃料加工施設において、臨界事故は発生が想定されないことから、臨界事故の対策に関する手順はない。

e. 核燃料物質等の閉じ込める機能の喪失の対策に関する手順等

(a) 重大事故等対策に係る手順

「2. 1. 2 核燃料物質等を閉じ込める機能の喪失に対処するための手順等」の核燃料物質等を閉じ込める機能の喪失に対処するための手順等に示す。

(b) 大規模損壊発生時に事故緩和措置を行うための手順

大規模損壊発生時においても核燃料物質等を閉じ込める機能の喪失によって発生する大気中への放射性物質の拡散による影響を緩和するため、重大事故等対策で整備した手順書を基本とし、共通要因で同時に機能喪失することのない可搬型重大事故等対処設備を用いた手順書、中央監視室での監視及び制御機能が喪失した場合も対応できるよう、現場にてパラメータを確認するための手順書、可搬型計器にてパラメータを監視するための手順書、建物や設備の状況を目視にて確認するための手順書、現場にて直接機器を作動させるための手順書等を整備する。

大規模損壊発生時には、MOX燃料加工施設が受ける影響及び被害の程度が大きく、その被害範囲は広範囲で不確定なものと想定されるため、施設の被害やアクセスルートの確保等の被災状況を踏まえた優先事項の実行判断のもと、手順から適当なものを臨機応変に選択し、又は組み合わせることにより、核燃料物質等の閉じ込める機能の喪失の事故緩和措置を行う。

(a) 及び (b) の手順では対策が有効に機能しない場合は、放射性物質の放出を低減するための手順である工場等外への放射性物質の拡散を抑制するための手順等を実施する。

f. その他の事故の対策に関する手順等

MOX燃料加工施設において、その他の事故の対策に関する手順はない。

g. 重大事故等の対処に必要となる水の供給対策に関する手順等

(a) 重大事故等対策に係る手順

「2. 1. 6 重大事故等の対処に必要となる水の供給手順等」の重大事故等への対処に必要となる水の供給手順等に示す。

(b) 大規模損壊発生時に事故緩和措置を行うための手順

大規模損壊発生時においても対処に必要となる水の供給をするため、重大事故等対策で整備した手順書を基本とし、これらは共通要因で同時に機能喪失することのない可搬型重大事故等対処設備を用いた手順書、中央監視室での監視及び制御機能が喪失した場合も対応できるよう、現場にてパラメータを監視するための手順書、可搬型計器にてパラメータを監視するための手順書、建物や設備の状況を目視にて確認するための手順書、現場にて直接機器を作動させるための手順書等を整備する。

大規模損壊発生時には、MOX燃料加工施設が受ける影響及び被害の程度が大きく、その被害範囲は広範囲で不確定なものと想定するため、施設やアクセスルート等の被害状況を踏まえた優先事項の実行判断のもと、手順から適切なものを臨機応変に選択し、又は組み合わせることにより、事故緩和措置を行う。

h. 重大事故等に対処するために必要な電源確保の対策に関する手順等

(a) 重大事故等対策に係る手順

「2. 1. 7 電源の確保に関する手順等」の電源の確保に関する手順等に示す。

(b) 大規模損壊発生時に事故緩和措置を行うための手順

大規模損壊発生時においても事故対処するために必要な電源を確保するため、重大事故等対策で整備した手順書を基本とし、これらは共通要因で同時に機能喪失することのない可搬型重大事故等対処設備を用いた手順書、中央監視室での監視及び制御機能が喪失した場合においても対応できるよう、現場にてパラメータを確認するための手順書、可搬型計器にてパラメータを監視するための手順書、建物や設備の状況を目視にて確認するための手順書、現場にて直接機器を作動させるための手順書等を整備する。

大規模損壊発生時には、MOX燃料加工施設が受ける影響及び被害の程度が大きく、その被害範囲は広範囲で不確定なものと想定するため、施設やアクセスルート等の被害状況を踏まえた優先事項の実行判断のもと、手順から適切なものを臨機応変に選択し、又は組み合わせることにより、事故緩和措置を行う。



i. 大規模損壊発生時における放射性物質の放出を低減するための対策に関する手順等

(a) 重大事故等対策に係る手順

「2. 1. 5 工場等外への放射性物質の拡散を抑制するための手順等」の工場等外への放射性物質の拡散を抑制するための手順等に示す。

(b) 大規模損壊発生時に事故緩和措置を行うための手順

大規模損壊発生時においても工場等外への放射性物質の拡散を抑制するため、重大事故等対策で整備した手順書を基本とし、これらは共通要因で同時に機能喪失することのない可搬型重大事故等対処設備を用いた手順書、中央監視室での監視及び制御機能が喪失した場合においても対応できるよう、現場にてパラメータを確認するための手順書、可搬型計器にてパラメータを監視するための手順書、建物や設備の状況を目視にて確認するための手順書、現場にて直接機器を作動させるための手順書等を整備する。

大規模損壊発生時には、MOX燃料加工施設が受ける影響及び被害の程度が大きく、その被害範囲は広範囲で不確定なものと想定するため、施設やアクセスルート等の被害状況を踏まえた優先事項の実行判断のもと、手順から適切なものを臨機応変に選択し、又は組み合わせることにより、工場等外への放射性物質の放出を低減する事故緩和措置を行う。

## 2. 2. 2. 2 大規模損壊の発生に備えた体制の整備

大規模損壊が発生するおそれがある場合又は発生した場合における体制については、「技術的能力審査基準1. 1. 2」及び「技術的能力審査基準2. 1. 4」に基づいた体制を基本とする。また、以下のとおり大規模損壊発生時の体制，対応のための要員への教育及び訓練，要員被災時の指揮命令系統の確立，活動拠点及び支援体制について，流動性をもって柔軟に対応できるよう整備する。

## 2. 2. 2. 2. 1 大規模損壊発生時の体制

大規模損壊発生時の体制については、「技術的能力審査基準1. 1. 2」及び「技術的能力審査基準2. 1. 4」に基づいた体制を基本として、大規模損壊発生時に対応するために、以下の点を考慮する。

- (1) 大規模損壊への対処を実施するため、統括管理及び全体指揮を行う非常時対策組織本部の本部長代行者（副原子力防止管理者）1人、社内外関係個所への通信連絡に係る連絡補助を行う通信責任補助者2人、電話待機する再処理施設の核燃料取扱主任者1人、電話待機するMOX燃料加工施設の核燃料取扱主任者1人、支援組織要員12人、実施組織要員は185人（実施責任者（統括当直長）1人、建屋対策班長7人、現場管理者6人、要員管理班3人、情報管理班3人、通信班長1人、放射線対応班15人、建屋外対応班20人、再処理施設の各建屋対策作業員105人、MOX燃料加工施設の要員として建屋対策班長1人、MOX燃料加工施設情報管理班長1人、MOX燃料加工施設現場管理者1人、放射線対応班2人、建屋対策作業員16人、予備要員として再処理施設3人）の合計202人を確保し、大規模損壊の発生により実施組織要員の被災、中央監視室の機能喪失等によって体制が部分的に機能しない場合においても、流動性をもって柔軟に対応できる体制を整備する。
- (2) 建物の損壊等により対応を実施する要員が被災するような状況においても、平日の日中であれば敷地内に勤務している他の要員を割り当て、平日の夜間及び休日であれば他班の実施組織要員を速やかに招集し、最大限に活用する等の柔軟な対

応をとる。

- (3) 緊急連絡網等により非常招集連絡を受けて参集拠点に参集する体制とするが、六ヶ所村内において大規模な地震が発生した場合は参集拠点に自動参集する体制を整備する。実施組織要員、支援組織要員及びその交代要員が時間とともに確保できる体制を整備する。
- (4) 消火活動については、基本的に消火専門隊が実施するが、消火専門隊員の不測の事態を想定し、バックアップの要員として当直（運転員）が消防車の準備及び機関操作を含めた消火活動の助勢等を実施できるよう、当直（運転員）の中から各班5人以上を確保する。

## 2. 2. 2. 2. 2 大規模損壊発生時の対応のための要員への教育及び訓練

### (1) 基本方針

大規模損壊発生時において、事象の種類及び事象の進展に応じて的確、かつ、柔軟に対応するために必要な力量を確保するため、実施組織及び自衛消防隊の要員への教育及び訓練については、重大事故等への対処として実施する教育及び訓練に加え、過酷な状況下においても柔軟に対応できるよう大規模損壊発生時の対応手順、事故対応用の資機材の取扱い等を習得するための教育及び訓練を実施する。また、実施責任者（統括当直長）及びその代行者を対象に、通常の指揮命令系統が機能しない場合を想定した個別の教育及び訓練を実施する。さらに、実施組織要員に対して、実施組織要員の役割に応じて付与される力量に加え、流動性をもって柔軟に対応できるような力量を確保していくことにより、本来の役割を担う実施組織要員以外の実施組織要員でも助勢等の対応ができるよう教育及び訓練の充実を図る。原則、最低限必要な非常時対策組織要員以外の要員は、敷地外に退避するが、敷地内に勤務する人員を最大限に活用しなければならない事態を想定して、非常時対策組織要員以外の必要な要員に対しても適切に教育及び訓練を実施する。

### (2) 大規模な火災への対応のための教育及び訓練

航空機衝突による大規模な火災への対処のための教育及び訓練は、上記の基本方針に加え、航空機落下による消火活動に対する知識の向上を図ることを目的に、消火専門隊や消火活動の

助勢等を実施する当直（運転員）に対して空港における航空機火災の消火訓練の現地教育並びに大型化学高所放水車，消防ポンプ付水槽車及び化学粉末消防車による泡消火訓練や粉末噴射訓練等を実施する。具体的な教育及び訓練は以下のとおり。

- a. 大規模損壊発生時における大規模な火災を想定した訓練として，大型化学高所放水車及び可搬型放水砲による泡消火剤及び水の放水訓練並びに化学粉末消防車による粉末噴射，泡消火剤及び水の放水訓練を実施することにより，各機材の操作方法並びに泡及び粉末の挙動を習得する。
- b. 空港における航空機火災の消火訓練の現地教育により，航空機火災の消火に関する知識の向上を図る。
- c. 消火活動の助勢等を実施する当直（運転員）は，消防車の取扱い操作について，消火専門隊と同等の力量を確保するため，机上教育及び消防車の操作方法の訓練を行う。

## 2. 2. 2. 2. 3 大規模損壊発生時の要員確保及び通常とは異なる被災時に対する指揮命令系統の確立

大規模損壊発生時には、要員の被災によって通常の非常時対策組織の指揮命令系統が機能しない場合も考えられる。このような状況においても、招集により対応にあたる要員を確保することで指揮命令系統が確立できるよう、大規模損壊発生時に対応するための体制の基本的な考え方を整備する。

### (1) 平日の日中

- a. 建物の損壊等により実施責任者（統括当直長）が被災した場合、代理の実施責任者（統括当直長）又は敷地内に勤務している実施責任者（統括当直長）の力量を有している別の要員が指揮を引き継ぎ、指揮命令系統を確立する。
- b. 建物の損壊等により実施組織要員が被災した場合、敷地内に勤務している他の要員を実施組織での役割に割り当てることで指揮命令系統を確立する。
- c. 中央監視室及び再処理施設の中央制御室への故意による大型航空機の衝突によって、実施組織要員が多数被災した場合は、上記 a. 及び b. を実施し、指揮命令系統を確立する。

### (2) 平日の夜間及び休日

- a. 建物の損壊等により実施責任者（統括当直長）が被災した場合、代理の実施責任者（統括当直長）又は実施責任者（統括当直長）の力量を有している別の要員を招集して指揮を引き継ぎ、指揮命令系統を確立する。
- b. 建物の損壊等により実施組織要員が被災した場合、要員を

招集して指揮命令系統を確立する。

- c. 中央監視室及び再処理施設の中央制御室への故意による大型航空機の衝突によって、実施組織要員が多数被災した場合は、上記 a. 又は b. を実施し、指揮命令系統を確立する。

(3) 大規模損壊と同時に大規模な火災が発生している場合における指揮命令系統の確立

大規模損壊と同時に大規模な火災が発生している場合における指揮命令系統の確立については、自衛消防組織の火災対応の指揮命令系統の下、自衛消防隊は延焼防止等の消火活動を実施する。また、実施責任者（統括当直長）が事故対応を実施又は継続するために、可搬型放水砲等による泡放水の実施が必要と判断した場合は、実施責任者（統括当直長）の指揮命令系統の下、建屋外対応班を消火活動に従事させる。

(4) 要員確保及び指揮命令系統の確立における留意点

- a. 大規模な自然災害又は故意による大型航空機の衝突その他のテロリズムの発生により、原子力防災体制での指揮命令系統が機能しない場合も考慮し、平日の日中は原子力防災管理者の代行者をあらかじめ複数定めることで体制を維持する。
- b. 要員の招集を確実にできるよう、平日の夜間及び休日に宿直する副原子力防災管理者を含む宿直者は、大規模な自然災害又は故意による大型航空機の衝突その他のテロリズム



が発生した場合にも対応できるよう，再処理施設の中央制御室及び中央監視室から離れた場所に分散して待機する。

- c. 要員の招集にあたり，大規模な自然災害の場合は道路状況が不明なことから平日の夜間及び休日を含めて必要な要員は参集拠点に参集する。参集拠点は緊急時対策所まで徒歩で約 3 時間 30 分の距離にあり，社員寮及び社宅がある六ヶ所村尾駁地区に設ける。尾駁地区から緊急時対策所までのルートは複数を確認し，非常招集される要員はその中から適用可能なルートを選択する。大型航空機の衝突の場合は車両による参集方法を基本とする。また，社員寮，社宅等からの要員の招集に時間を要する場合も想定し，実施組織要員により当面の間は事故対応を行える体制を整備する。

## 2. 2. 2. 2. 4 大規模損壊発生時の活動拠点

「技術的能力審査基準1. 1. 2」及び「技術的能力審査基準2. 1. 4」で整備する体制と同様に、大規模損壊が発生した場合は、実施組織は再処理施設の制御建屋を活動拠点とする。実施組織のうち、MOX燃料加工施設対策班は中央監視室を活動拠点とする。支援組織は緊急時対策所を活動拠点とする。また、工場等外への放射性物質の大量放出のおそれ又は故意による大型航空機の衝突が生じたことにより、中央監視室が使用できなくなる場合には、MOX燃料加工施設対策班は再処理施設の制御建屋に活動拠点を移行し、対策活動を実施する。再処理施設の制御建屋が使用できなくなる場合には、実施組織要員は緊急時対策所に活動拠点を移行し、対策活動を実施するが、緊急時対策所が機能喪失する場合も想定し、緊急時対策所以外に代替可能なスペースも状況に応じて活用する。

気体状の放射性物質が大気中へ大規模に放出した場合は、再処理施設及びMOX燃料加工施設周辺の線量率が上昇する。そのため、気体状の放射性物質が大気中へ大規模に放出されるおそれがある場合は、緊急時対策所にとどまり活動する要員以外の要員は不要な被ばくを避けるため、再処理事業所構外へ一次退避する。緊急時対策所については、緊急時対策建屋換気設備を再循環モード又は緊急時対策建屋加圧ユニットによる加圧によって緊急時対策所の居住性を確保し、要員の放射線影響を低減させ、気体状の放射性物質が通過後、活動を再開する。緊急時対策所にとどまり活動する要員以外の要員の再処理事業所構外への一時退避については、再処理事業所から離れることで放射線影響を低減させ、気体状の放射性物質が通過後、再処理事業所へ再参集する。

## 2. 2. 2. 2. 5 大規模損壊発生時の支援体制の確立

大規模損壊発生時における全社対策本部の設置による支援体制は、「技術的能力審査基準 2. 1. 4」で整備する支援体制と同様である。

大規模損壊発生時において外部からの支援が必要な場合は、「技術的能力審査基準 2. 1. 4」と同様の方針を基本とし、他の原子力事象者及び原子力緊急事態支援組織へ応援要請し、技術的な支援が受けられるよう体制を整備する。また、原子力事業者間と必要な契約を締結して連絡体制の構築、協力会社より現場作業や資機材輸送等に係る要員の派遣を要請できる体制及びプラントメーカーによる技術的支援を受けられる体制を構築する。

## 2. 2. 2. 3 大規模損壊の発生に備えた設備及び資機材の配備

大規模損壊の発生に備え、大規模損壊発生時の対応手順に従って活動を行うために必要な設備及び資機材は、重大事故等発生時に使用する重大事故等対処設備及び資機材を用いることを基本とし、これらは次に示す重大事故等対処設備の配備の基本的な考え方に基づき配備する。

### (1) 大規模な自然災害又は故意による大型航空機の衝突その他のテロリズムへの対応に必要な設備の配備及び当該設備の防護の基本的な考え方

可搬型重大事故等対処設備は、設計基準事故に対処するための設備の安全機能又は常設重大事故等対処設備の重大事故等に対処するために必要な機能と共通要因によって同時にその機能が損なわれるおそれがないよう、共通要因の特性を踏まえ、可能な限り多様化、独立性、位置的分散を考慮して保管する。

可搬型重大事故等対処設備は、地震、津波、その他の自然現象又は故意による大型航空機の衝突その他のテロリズム、設計基準事故に対処するための設備及び重大事故等対処設備の配置その他の条件を考慮した上で常設重大事故等対処設備と異なる保管場所に保管する。

屋外に保管する可搬型重大事故等対処設備は、自然現象、人為事象及び故意による大型航空機の衝突その他のテロリズムに対して、設計基準事故に対処するための設備の安全機能又は常設重大事故等対処設備の重大事故等に対処するために必要な機能と同時にその機能を損なわれるおそれがないよう、設計基準事故に対処するための設備又は常設重大事故等対処設備これらを考慮して設

置される建屋の外壁から 100m以上の離隔距離を確保した場所に保管するとともに異なる場所にも保管することで位置的分散を図る。

屋外に保管する可搬型重大事故等対処設備は，地震により生じる敷地下斜面のすべり，液状化又は揺すり込みによる不等沈下，傾斜及び浮き上がり，地盤支持力の不足，地中埋設構造物の損壊等の影響を受けない複数の保管場所に分散して保管する。

可搬型重大事故等対処設備は，各保管場所において，必要に応じて転倒しないよう固縛等の措置を講ずるとともに，動的機器については，加振試験等により重大事故等の対処に必要な機能が維持されることを確認する。

## (2) 大規模損壊に備えた資機材の配備に関する基本的な考え方

資機材については，大規模な火災の発生及び外部支援が受けられない状況を想定し，配備する。また，そのような状況においても使用を期待できるよう，同時に影響を受けることがないようにMOX燃料加工施設から 100m以上離隔をとった場所に分散配置する。

資機材の配備に当たっては，以下の観点を検討し，配備する。

- a. 大規模な地震による油タンク火災又は故意による大型航空機の衝突に伴う大規模な航空機燃料火災の発生時において，必要な消火活動を実施するために着用する防護具，消火に必要な消火剤等の資機材，可搬型放水砲等の設備を配備する。
- b. 放射性物質の放出時の環境下において事故対応するために着用する防護具を配備する。

- c. 大規模損壊発生時において、実施組織の拠点である再処理施設の制御建屋及び中央監視室、支援組織の拠点である緊急時対策所及び対策を実施する現場間並びにMOX燃料加工施設外との連絡に必要な通信手段を確保するため、多様な通信手段を複数配備する。

また、通常の通信手段が使用不能な場合を想定した通信連絡手段として、可搬型通話装置、可搬型衛星電話（屋内用及び屋外用）及び可搬型トランシーバ（屋内用及び屋外用）を配備するとともに、消火活動に使用できるよう、大型化学高所放水車、消防ポンプ付水槽車及び化学粉末消防車に無線機を搭載する。

- d. 化学薬品が流出した場合において、事故対応を行うために着用する防護具を配備する。
- e. 大規模な自然災害により外部支援が受けられない場合においても、事故対応を行うための資機材を確保する。
- f. 全交流電源が喪失した環境で対応するために必要な照明機能を有する資機材を配備する。
- g. 復旧作業等において、燃料加工建屋内に滞留した水を処理するため、排水用のポンプ、水槽等を資機材として配備する。
- h. 復旧作業等において、必要に応じて中性子吸収材を使用できるように、中性子吸収材を資機材として配備する。
- i. 復旧作業等において、飛散又は漏えいした核燃料物質を回収するためのウエス等の資機材を配備する。

MOX燃料加工施設 安全審査 整理資料 補足説明資料リスト  
技術的能力(1. 1. 2 手順書の整備, 訓練の実施及び体制の整備)

MOX燃料加工施設 安全審査 整理資料 補足説明資料				備考
資料No.	名称	提出日	Rev	
補足説明資料1.1.2-1	重大事故等への対応に係る文書体系	4/27	3	
補足説明資料1.1.2-2	重大事故等対策に係る手順書の構成と概要について	4/27	3	
補足説明資料1.1.2-3	非常時対策組織要員の作業時における装備について	8/5	4	
補足説明資料1.1.2-4	重大事故等対策の対処に係る教育及び訓練について	5/11	4	
補足説明資料1.1.2-5	MOX燃料加工施設において重大事故等が単独で発生した場合の体制について	8/19	2	

令和 2 年 8 月 1 9 日 R 2

補足説明資料 1 . 1 . 2 - 5



MOX燃料加工施設において重大事故等が  
単独で発生した場合の体制について

< 目 次 >

1. MOX燃料加工施設において重大事故等が単独で発生  
した場合の体制について

第 1.1.2-5-1 図 MOX燃料加工施設単独発災時の重大事  
故等対策に係る要員配置

## 1. MOX燃料加工施設において重大事故等が単独で発生した場合の体制について

(1) MOX燃料加工施設において重大事故等が単独で発生した場合は、重大事故等の対策に係る指揮は実施責任者（統括当直長）が行い、MOX燃料加工施設の要員で重大事故等対策が実施できる体制とする。また、MOX燃料加工施設と再処理施設で対処が共通な対応については、再処理施設の要員が対策作業に加わる体制を整備する。

### ① MOX燃料加工施設対策班の各要員の役割

MOX燃料加工施設対策班長は、再処理施設の中央制御室内の中央安全監視室において、MOX燃料加工施設対策班員に対策を指示し、MOX燃料加工施設における状況確認及び活動状況の把握を行い、実施責任者（統括当直長）へ活動結果の報告を行う。

MOX燃料加工施設の情報管理班長は、MOX燃料加工施設において重大事故等が発生した場合、MOX燃料加工施設対策班長とともに再処理施設の制御建屋に移動し、中央安全監視室においてMOX燃料加工施設の作業進捗の管理等を行う。

MOX燃料加工施設の現場管理者は、対策作業開始後、MOX燃料加工建屋の作業状況を通信連絡設備を用いてMOX燃料加工施設対策班長に伝達するとともに、対策の作業進捗管理を行う。また、MOX燃料加工

施設対策班の現場管理者は、対策班員にMOX燃料加工施設対策班長からの指示を伝達するとともに、MOX燃料加工施設内の状況や作業進捗状況等の情報収集を行う。

MOX燃料加工施設対策班員は、MOX燃料加工施設対策班長又はMOX燃料加工施設現場管理者の指揮の下、燃料加工建屋における重大事故等への対策を実施する。

MOX燃料加工施設の放射線対応班員は、燃料加工建屋周辺のモニタリング及び風向・風速の測定を行う。

## ② 再処理施設の要員の役割

MOX燃料加工施設において重大事故等が単独で発生した場合、以下の再処理施設の実施組織要員が対策作業に加わる。

情報管理班は、再処理施設の中央制御室内の中央安全監視室において時系列管理表の作成、作業進捗管理表の作成及び作業進捗の管理、作業時間の管理を行う。

通信班長及び再処理施設の建屋対策班員は、再処理施設の中央制御室において、所内携帯電話の使用可否の確認結果に応じて、可搬型衛星電話（屋内用）、可搬型衛星電話（屋外用）、可搬型トランシーバ（屋内用）、可搬型トランシーバ（屋外用可搬型情報表示装置及び可搬型情報収集装置）の準備、確保及び設置を行う。

建屋外対応班は、建屋外対応班長の指揮の下、屋外のアクセスルートの確保、貯水槽からMOX燃料加工施

設近傍までの水供給及び可搬型重大事故等対処設備への燃料補給を行うとともに、工場等外への放射性物質及び放射線の放出抑制並びに航空機墜落火災発生時の消火活動を行う。

放射線対応班長及び放射線対応班員は、緊急時環境モニタリング、放射線監視盤の状態確認及び監視を行う。

③ MOX燃料加工施設が単独発災した場合の重大事故等に対処するための体制

MOX燃料加工施設において単独発災した場合の重大事故等に対処するための体制については、実施責任者（統括当直長）1人、MOX燃料加工施設対策班長1人、MOX燃料加工施設情報管理班長1人、情報管理班員3人、MOX燃料加工施設現場管理者1人、放射線対応班長1人、放射線対応班員14人、MOX燃料加工施設の放射線対応班員2人、建屋外対応班長1人、建屋外対応班員9人、燃料加工建屋対策班員16人、通信班長1人、再処理施設の建屋対策班員11人の合計62人で対応を行い、また、建屋放水を行う場合は、水源からの水供給及び流出抑制対策として、再処理施設の建屋外対応班員22人及び再処理施設の建屋対策班員8人で対応するため合計83人で対応する。建屋放水の関する手順の詳細は「2.1.5 工場等外への放射性物質の拡散を抑制するための手順書」に示す。単独発災時のタイムチャートを第1.1.2-5-1図に示す

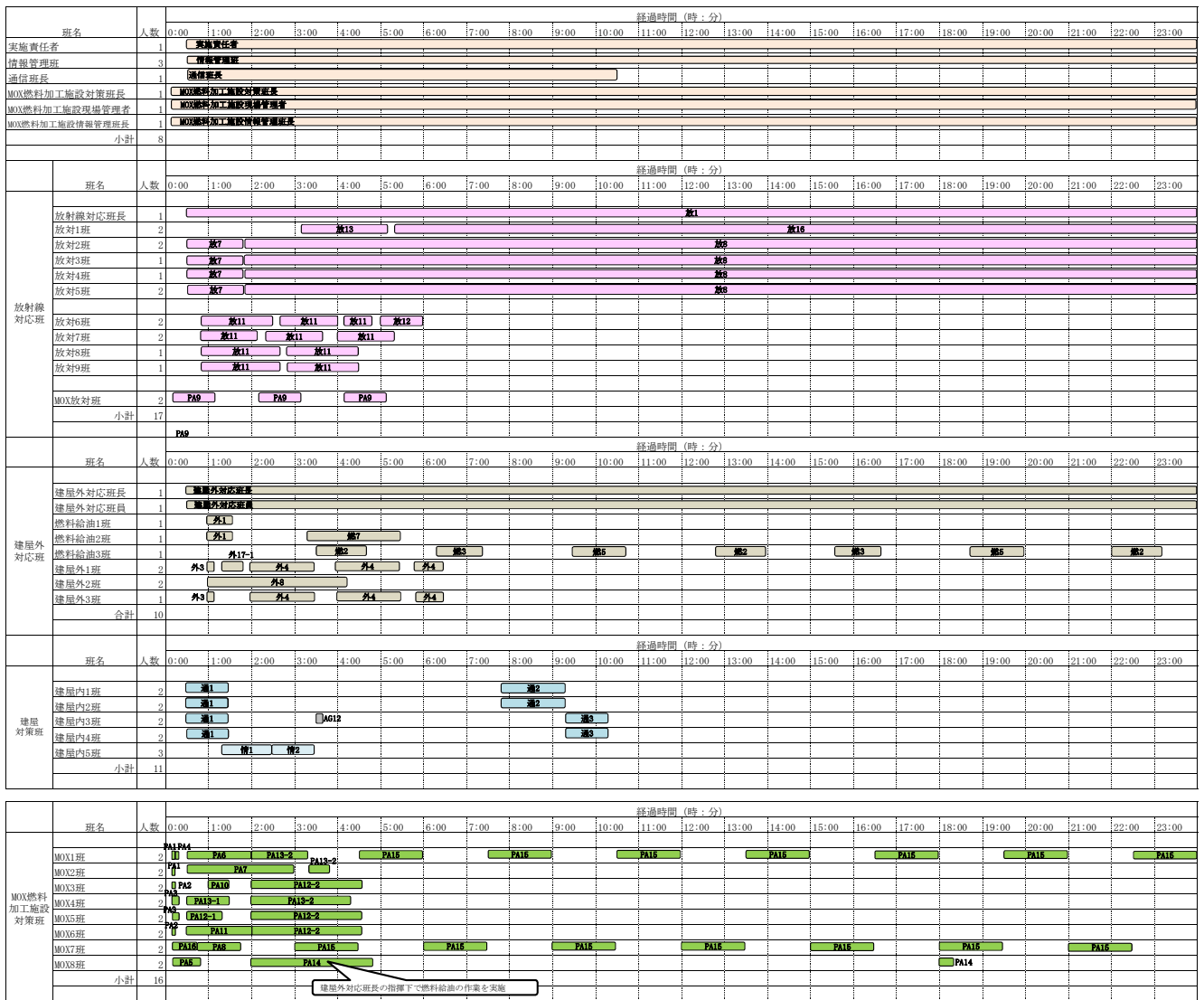

合計 62

	必要要員			備考
	再処理	MOX	再施設	
実施責任者	1	-	1	
情報管理班	3	-	3	
通信班長	1	-	1	
MOX燃料加工施設対策班長	-	1	1	
MOX燃料加工施設現場管理者	-	1	1	
MOX燃料加工施設情報管理班長	-	1	1	
建屋対策班	11	-	11	
放射線対応班	15	2	17	
建屋外対応班	10	-	10	
MOX燃料加工施設対策班	-	16	16	
合計	41	21	62	

第1.1.2-8図 MOX燃料加工施設単独発災時の重大事故等対策に係る要員配置 (1 / 3)

対策	作業番号	作業内容		作業班	要員数	
-	-	大規模地震による火災の発生			-	-
-	PA16	統括当直長（実施責任者）へのMOX燃料加工施設の状況報告、体制移行の連絡		MOX7 班	2	
発生防止対策	PA1	全送排風機停止、全工程停止、火災源を有する機器の動力電源の遮断又は状態の確認		MOX1 班 MOX2 班	4	
拡大防止対策	PA2	火災の確認	可搬型グローブボックス温度表示端末、可搬型火災状況監視端末及び火災状況確認用カメラによる火災の確認	MOX3 班 MOX6 班	4	
	PA3	放射性物質の閉じ込め	グローブボックス排風機入口手動ダンパ及び工程室排風機入口手動ダンパの現場手動閉止（可搬型流量計の設置、測定を含む。）	MOX4 班 MOX5 班	4	
	PA4	火災の消火	遠隔消火装置の遠隔手動起動	MOX1 班	2	
放射線管理	PA5	管理区域への入退状況の確認、退域者の支援		MOX8 班	2	
	PA9	建屋周辺モニタリング 風向・風速測定		MOX 放対班	2	
電源	PA6	燃料加工建屋可搬型発電機の運搬、設置、起動		MOX1 班	2	
	PA7	情報連絡用可搬型発電機の運搬、設置、起動		MOX2 班	2	
通信	PA8	通信連絡設備の設置（燃料加工建屋）	可搬型衛星電話（屋内用1ライン分）及び可搬型トランシーバ（屋内用1ライン分）のアンテナ位置調整、ケーブル敷設、屋内機器への接続	MOX7 班	2	
	PA12-1	通信連絡設備の設置（制御建屋）	可搬型衛星電話（屋内用1ライン分）のアンテナ位置調整、ケーブル敷設、屋内機器への接続	MOX5 班	2	
	PA12-2		可搬型トランシーバ（屋内用4ライン分）の運搬、アンテナ位置調整、ケーブル敷設、屋内機器への接続	MOX3 班 MOX5 班 MOX6 班	6	
	PA13-1	通信連絡設備の設置（緊急時対策所）	可搬型トランシーバ（屋内用1ライン分）のアンテナ位置調整、ケーブル敷設、屋内機器への接続	MOX4 班	2	
	PA13-2		可搬型トランシーバ（屋内用2ライン分）の運搬、アンテナ位置調整、ケーブル敷設、屋内機器への接続	MOX1 班 MOX2 班 MOX4 班	6	
伝送	PA10	可搬型情報収集装置の運搬、設置（燃料加工建屋）		MOX3 班	2	
	PA11	可搬型情報収集装置及び可搬型情報表示装置の運搬、設置（制御建屋）		MOX6 班	2	
燃料給油	PA14	燃料の給油	軽油用タンクローリから可搬型発電機用容器（ドラム缶等）への燃料の補給 軽油用タンクローリの移動	MOX8 班	2	
	PA15	計器監視、燃料の給油	計器監視及び可搬型発電機への燃料の補給	MOX1 班 MOX7 班	4	

第1.1.2-8図 MOX燃料加工施設単独発災時の重大事故等対策に係る要員配置（2/3）

	作業番号	作業内容	作業班	要員数
放射線 対応班	放 1	放射線対応班の指揮 監視盤の状態確認及び監視	放射線対応班長	1
	放 7	出入管理区画設営（再処理施設の中央制御室用）	放対 2 班 放対 3 班 放対 4 班 放対 5 班	6
	放 8	出入管理区画運営（再処理施設の中央制御室用）	放対 2 班 放対 3 班 放対 4 班 放対 5 班	6
	放 11	可搬型環境モニタリング設備及びデータ伝送装置設置	放対 6 班 放対 7 班 放対 8 班 放対 9 班	6
	放 12	可搬型環境モニタリング設備及びデータ伝送装置設置（緊急時対策所用）	放対 6 班	2
	放 13	可搬型気象観測設備及びデータ伝送装置の設置	放対 1 班	2
	放 16	緊急時環境モニタリング	放対 1 班	2
建屋外 対応班	外 1	・ 第 1 貯水槽から各建屋までのアクセスルートの確認	燃料給油 1 班 燃料給油 2 班	2
	外 3	・ ホイールローダの確認	建屋外 1 班 建屋外 3 班	3
	外 4	・ アクセスルートの整備（ガレキ撤去）	建屋外 1 班 建屋外 3 班	3
	外 8	・ 燃料補給用ドラム缶の設置	建屋外 2 班	2
	外 17-1	・ 第 1 貯水槽へ可搬型計器、可搬型情報収集装置及び可搬型発電機の設置	建屋外 1 班	2
	燃 2	・ 軽油用タンクローリから可搬型発電機用容器（ドラム缶等）への燃料の補給及び軽油用タンクローリの移動（排気監視測定設備用 1 台、環境監視測定設備用 1 台及び制御建屋用 1 台）	燃料給油 3 班	1
	燃 3	・ 軽油用タンクローリから可搬型発電機用容器（ドラム缶等）への燃料の補給及び軽油用タンクローリの移動（環境監視測定設備用 3 台）	燃料給油 3 班	1
	燃 5	・ 軽油用タンクローリから可搬型発電機用容器（ドラム缶等）への燃料の補給及び軽油用タンクローリの移動（気象監視測定設備用 1 台、環境監視測定設備用 5 台、及び情報把握計装設備可搬型発電機 2 台）	燃料給油 3 班	1
燃 7	・ 軽油用タンクローリから可搬型発電機用容器（ドラム缶等）への燃料の補給及び軽油用タンクローリの移動（排気監視測定設備用 1 台、気象監視測定設備用 1 台、緊急時対策所用 1 台、環境監視測定設備用 9 台及び情報把握計装設備可搬型発電機 2 台）	燃料給油 2 班	1	
建屋 対策班	通 1	・ 可搬型衛星電話の敷設	建屋内 1 班 建屋内 2 班 建屋内 3 班 建屋内 4 班	8
	通 2	・ 電源ケーブルの敷設	建屋内 1 班 建屋内 2 班	4
	通 3	・ 屋内機器と可搬型発電機の接続	建屋内 3 班 建屋内 4 班	4
	AG12	・ 可搬型発電機の起動	建屋内 3 班	2
	情 1	・ 可搬型情報表示装置及び可搬型情報収集装置の保管庫から設置場所までの運搬	建屋内 5 班	3
	情 2	・ 可搬型情報表示装置及び可搬型情報収集装置の設置（制御建屋）	建屋内 5 班	3



MOX燃料加工施設 安全審査 整理資料 補足説明資料リスト  
技術的能力(2.1.10 通信連絡に関する手順等)

MOX燃料加工施設 安全審査 整理資料 補足説明資料				備考
資料No.	名称	提出日	Rev	
補足説明資料2.1.10-1	審査基準, 基準規則と対処設備との対応表	8/11	6	
補足説明資料2.1.10-2	代替通信連絡設備の一覧	8/19	1	
補足説明資料2.1.10-3	重大事故等対処設備における点検頻度	8/11	0	
補足説明資料2.1.10-4	通信連絡設備の概要	8/17	1	
補足説明資料2.1.10-5	指揮系統図	8/17	1	
補足説明資料2.1.10-6	機能毎に必要な通信連絡設備の優先順位及び設備種別	8/17	1	

令和 2 年 8 月 19 日 R 7

補足説明資料 2 . 1 . 10 - 2

通信連絡設備，代替通信連絡設備の一覧

設備名称	主要設備	設置又は保管場所	通話場所	駆動電源	通信回線	個数 (2)
所内通信 連絡設備	ページング装置(1)	燃料加工建屋 制御建屋 緊急時対策建屋	再処理事業所内	非常用所内電源設備 無停電交流電源 蓄電池	有線	3
	所内携帯電話(1)	低レベル廃棄物処理 建屋	再処理事業所内	蓄電池	無線	1
	専用回線電話	燃料加工建屋 緊急時対策建屋	再処理事業所内	充電池	有線	2
	ファクシミリ	燃料加工建屋	再処理事業所内	無停電交流電源	有線	1
	環境中継サーバ(1)	緊急時対策建屋	再処理事業所内	無停電交流電源	有線，衛星	1
所外通信 連絡設備	統合原子力防災ネットワークIP電話(1)	緊急時対策建屋	再処理事業所外	無停電交流電源	有線，衛星 (通信事業者回線)	1
	統合原子力防災ネットワークIP-FAX(1)	緊急時対策建屋	再処理事業所外	無停電交流電源	有線，衛星 (通信事業者回線)	1
	統合原子力防災ネットワークTV会議システム(1)	緊急時対策建屋	再処理事業所外	無停電交流電源	有線，衛星 (通信事業者回線)	1
	一般加入電話(1)	緊急時対策建屋	再処理事業所外	通信事業者回線から給電	有線 (通信事業者回線)	5
	一般携帯電話(1)	緊急時対策建屋	再処理事業所外	充電池	無線 (通信事業者回線)	2
	衛星携帯電話(1)	緊急時対策建屋	再処理事業所外	無停電交流電源	衛星 (通信事業者回線)	20
	ファクシミリ(1)	緊急時対策建屋	再処理事業所外	無停電交流電源	有線 (通信事業者回線)	1
代替通信 連絡設備	通話装置のケーブル	燃料加工建屋	再処理事業所内	-	有線	2系統
	統合原子力防災ネットワークIP電話(1)	緊急時対策建屋	再処理事業所外	緊急時対策建屋用発電機	有線，衛星 (通信事業者回線)	1
	統合原子力防災ネットワークIP-FAX(1)	緊急時対策建屋	再処理事業所外	緊急時対策建屋用発電機	有線，衛星 (通信事業者回線)	1

統合原子力防災ネットワークTV会議システム(1)	緊急時対策建屋	再処理事業所外	緊急時対策建屋用発電機	有線, 衛星 (通信事業者回線)	1
可搬型通話装置	燃料加工建屋 外部保管エリア	再処理事業所内	乾電池	有線	26
可搬型衛星電話(屋内用)(1)	燃料加工建屋 制御建屋 緊急時対策建屋 外部保管エリア	再処理事業所内	充電池 燃料加工建屋可搬型発電機 情報連絡用可搬型発電機 制御建屋可搬型発電機 緊急時対策建屋用発電機	衛星 (通信事業者回線)	16
可搬型トランシーバ(屋内用)	燃料加工建屋 制御建屋 緊急時対策建屋 外部保管エリア	再処理事業所内	充電池 燃料加工建屋可搬型発電機 情報連絡用可搬型発電機 緊急時対策建屋用発電機	無線	16
可搬型衛星電話(屋外用)(1)	燃料加工建屋 制御建屋 使用済燃料受入れ・ 貯蔵建屋 緊急時対策建屋 外部保管エリア	再処理事業所内	充電池	衛星 (通信事業者回線)	54
可搬型トランシーバ(屋外用)	燃料加工建屋 外部保管エリア	再処理事業所内	充電池	無線	88
可搬型衛星電話(屋内用)(1)	緊急時対策建屋 外部保管エリア	再処理事業所外	緊急時対策建屋用発電機	衛星 (通信事業者回線)	6
可搬型衛星電話(屋外用)(1)	制御建屋 外部保管エリア	再処理事業所外	充電池	衛星 (通信事業者回線)	2

注記 (1) の設備は再処理施設と共用する。

(2) の個数は, 故障時バックアップを含む。